

53

27  
1805



**BIBLIOTECA**  
DE LA UNIVERSIDAD DE VALLADOLID.  
Estante n.º *0513*  
Tabla *M 292*  
Núm. *M 292*

3  
*a 53*  
*M. 292.*

*292*



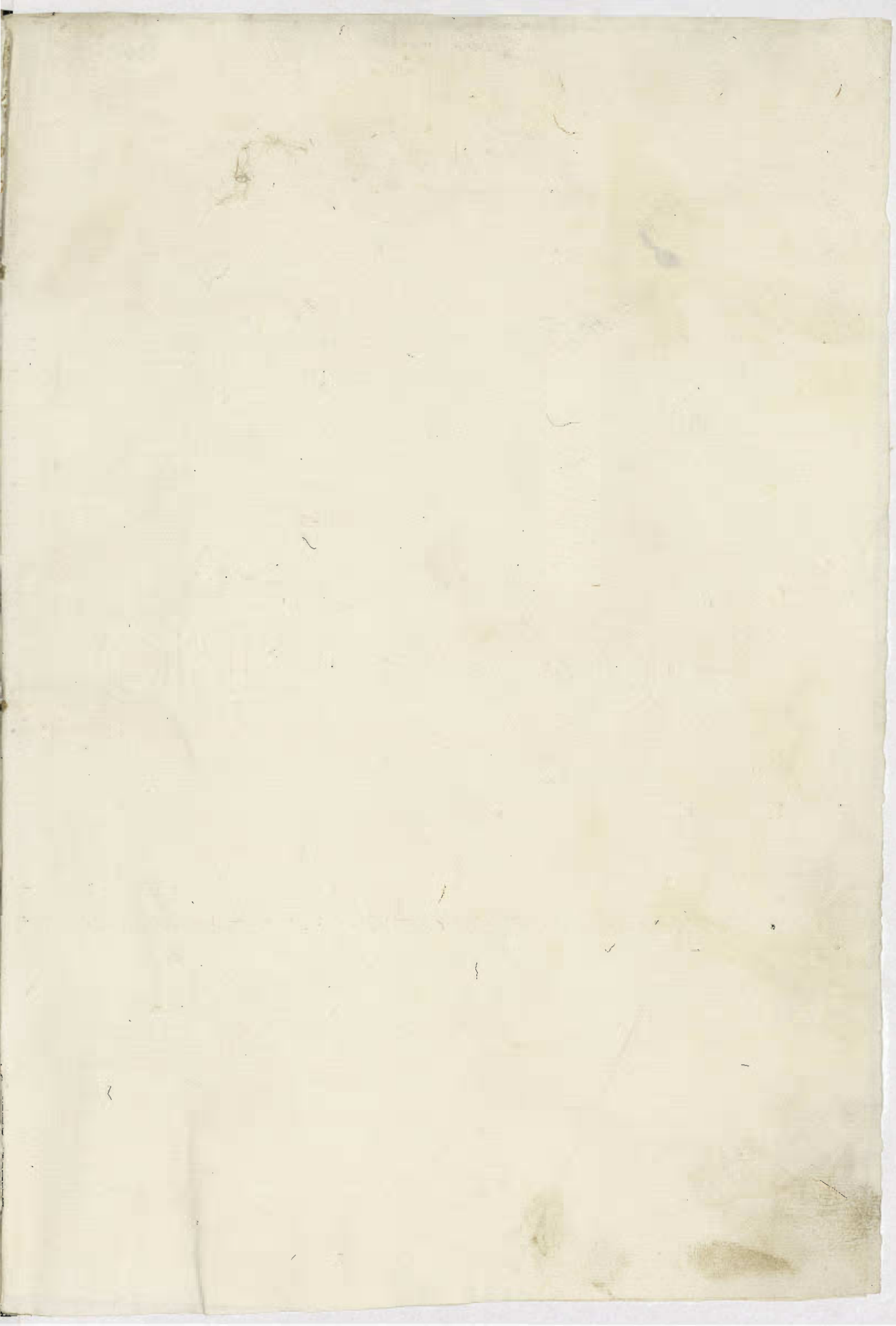



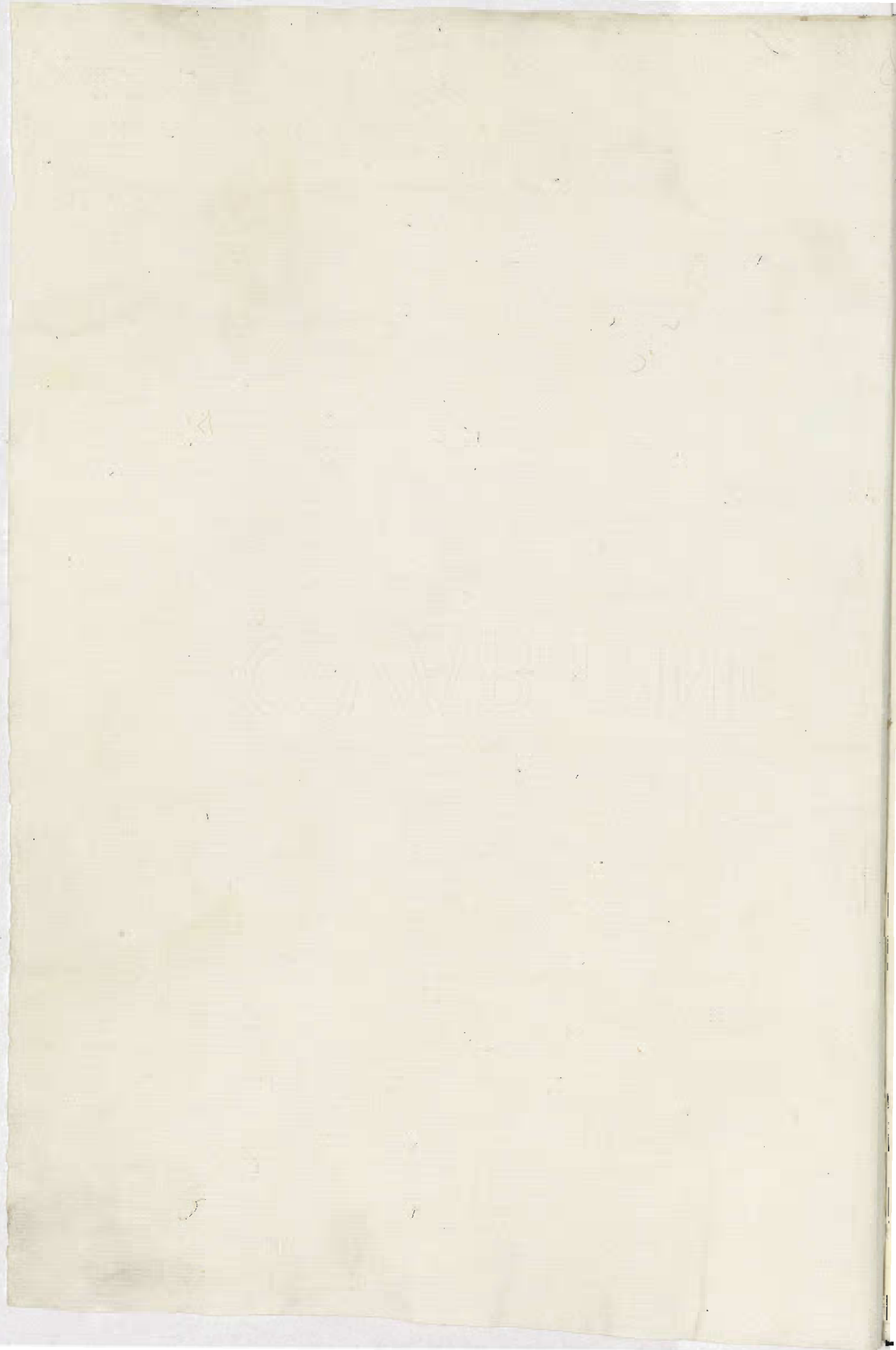











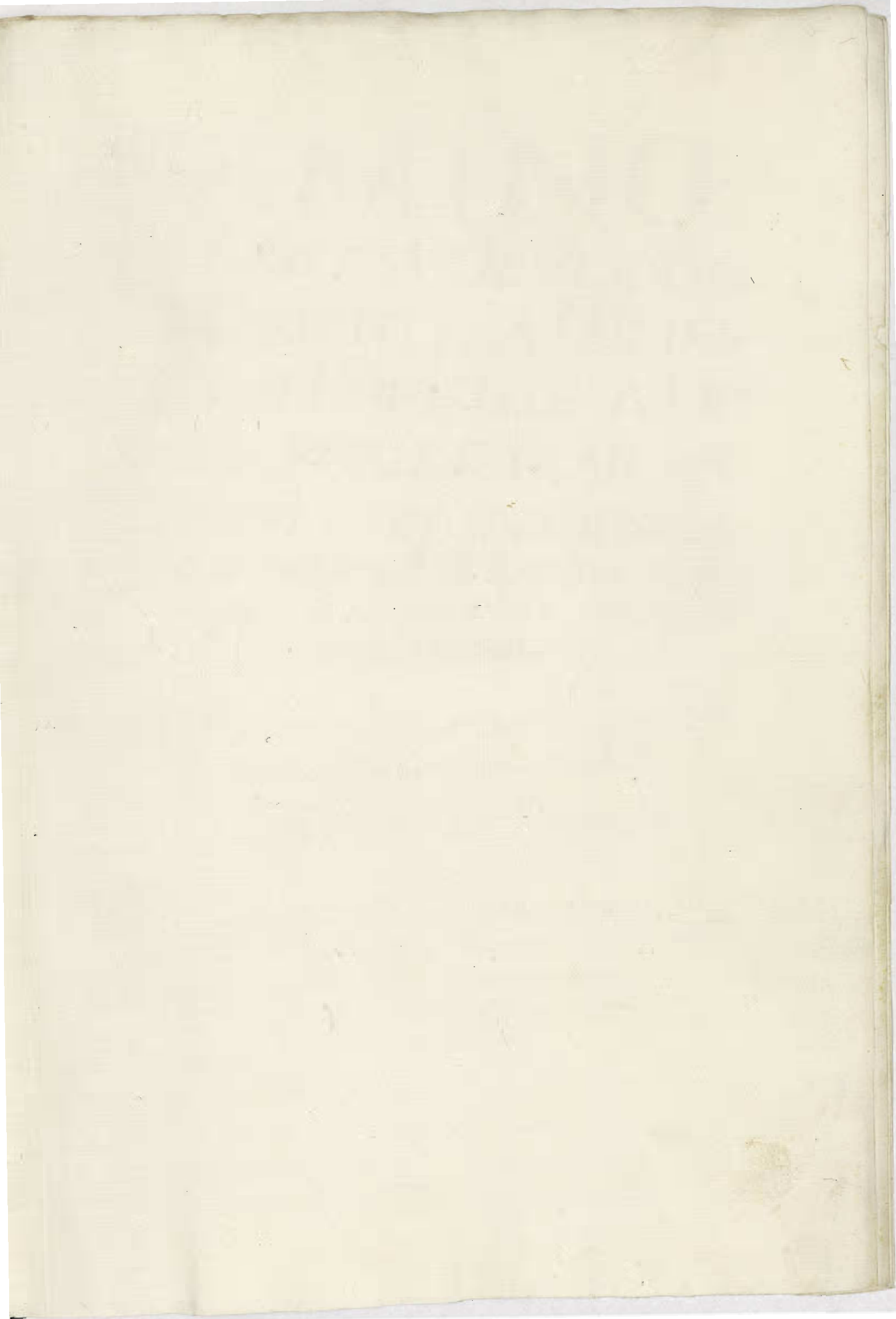









# CAMINO

DE LESTE A OESTE, ES DE  
ORIENTE A PONIENTE  
Y DE PONIENTE A ORI  
ENTE POR EL MAR, SA  
ENDO CON EVIDENCIA  
STEMATICA LO Q CADA DIA  
ANDA, O SE DESANDA, O RESTA  
POR ANDAR.

Descubierto y hallado por un sujeto de  
el nombre de la Compania de Jesus.

P. Gregorio de Florindes.

Este camino es la Inmaculada Señora Vir  
gen Maria Nuestra Señora, Estrella del  
mar, no de el norte, sino de el sur, y no  
del mar de el Oriente, sino tambien de  
el de el Occidente.

Hecho en la ciudad de Mexico, y publicado en  
la Villa del Rio de Mexico de Septiembre  
de el año del Señor M.DCLXXVII

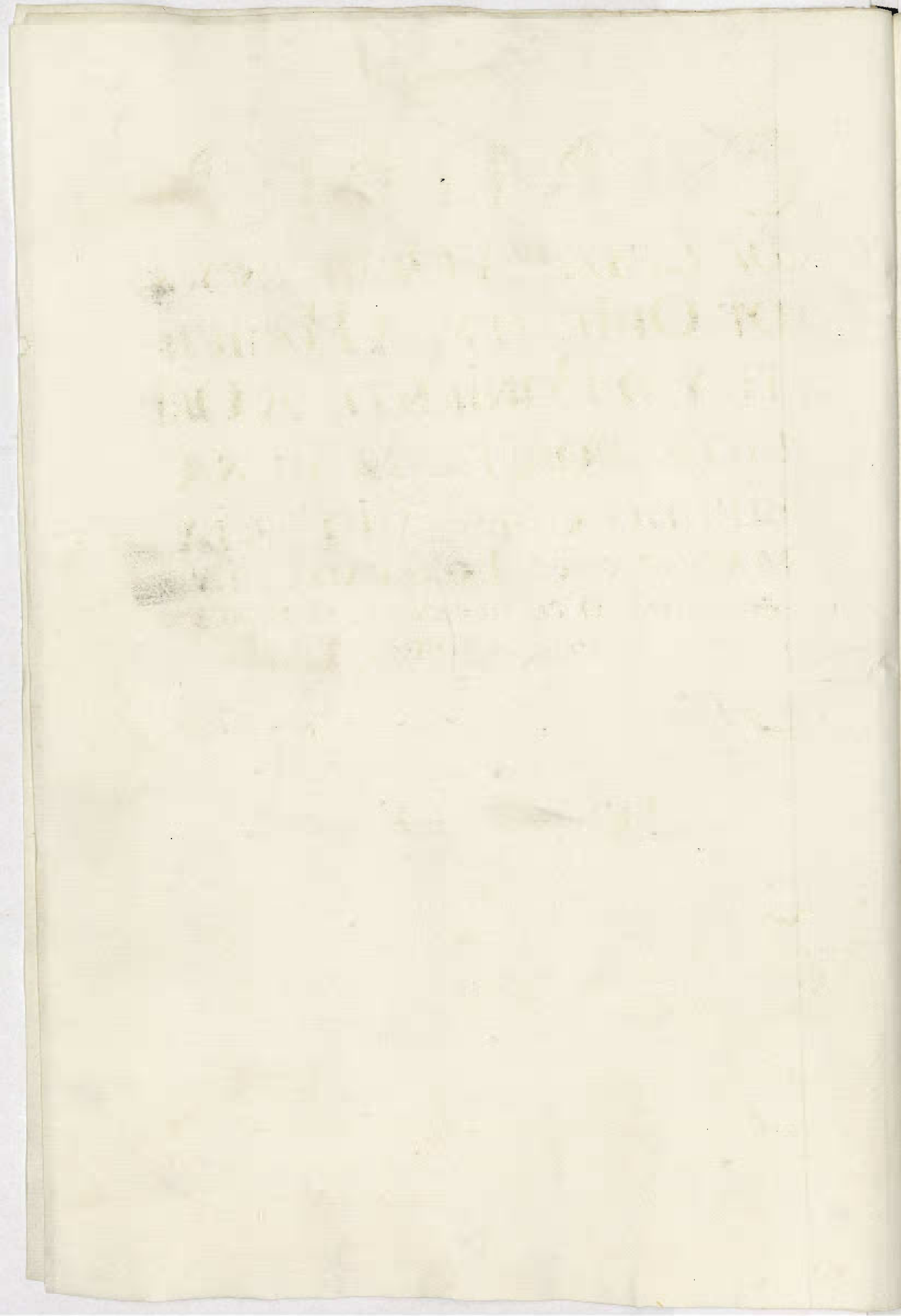

# CAMINO

DE LESTE A OESTE, ESTO ES:  
DE ORIENTE A PONIENTE,  
Y DE PONIENTE A ORIENTE  
POR EL MAR, SABIENDO  
CON EVIDENCIA MATEMATICA  
LO Q̄ CADA DIA SE ANDA,  
O SE DESANDA, O RESTA  
POR ANDAR.

Nuevamente hallado por un sujeto Abogado  
de la Compañia de Jesus.

P. Gregorio de Florindes.

Dedicalo ã la Immaculada siempre Virgen  
María Nuestra Señora, Estrella del  
mar, no solo de el norte, sino de el sur, y no  
solo de el mar de el Oriente, sino tambien de  
el de el Poniente.

Acavalo de escrivir, añadir, y perfeccionar en  
Auxillo del Peñi en 15. de Septiembre  
de el año del Señor de M.DCLXXVII

**C**AMINOS  
 DE LESTE A OESTE  
 DE ORIENTE A PONIENTE  
 Y DE PONIENTE A ORIENTE  
 POR EL MAR SA  
 BIENDO CON EVIDENCIA  
 MATEMATICA LO QUE CADA DIA  
 SE ANDA, O SE DESANDA, O RESTA  
 POR ANDAR.

Veramente hallado por un suceso de  
 algo de la Compañia de Jesus.  
 El Capitan de Portugal.

Edicula a la Universidad de Salamanca  
 con Maria Victoria de la Cruz de  
 mar, en las de el norte, una de el sur y no  
 en la de mar de el Oriente, una tambien de  
 el de el Occidente.

En el año de 1600  
 de el año de 1600  
 de el año de 1600



# EDICIÓN ORLA

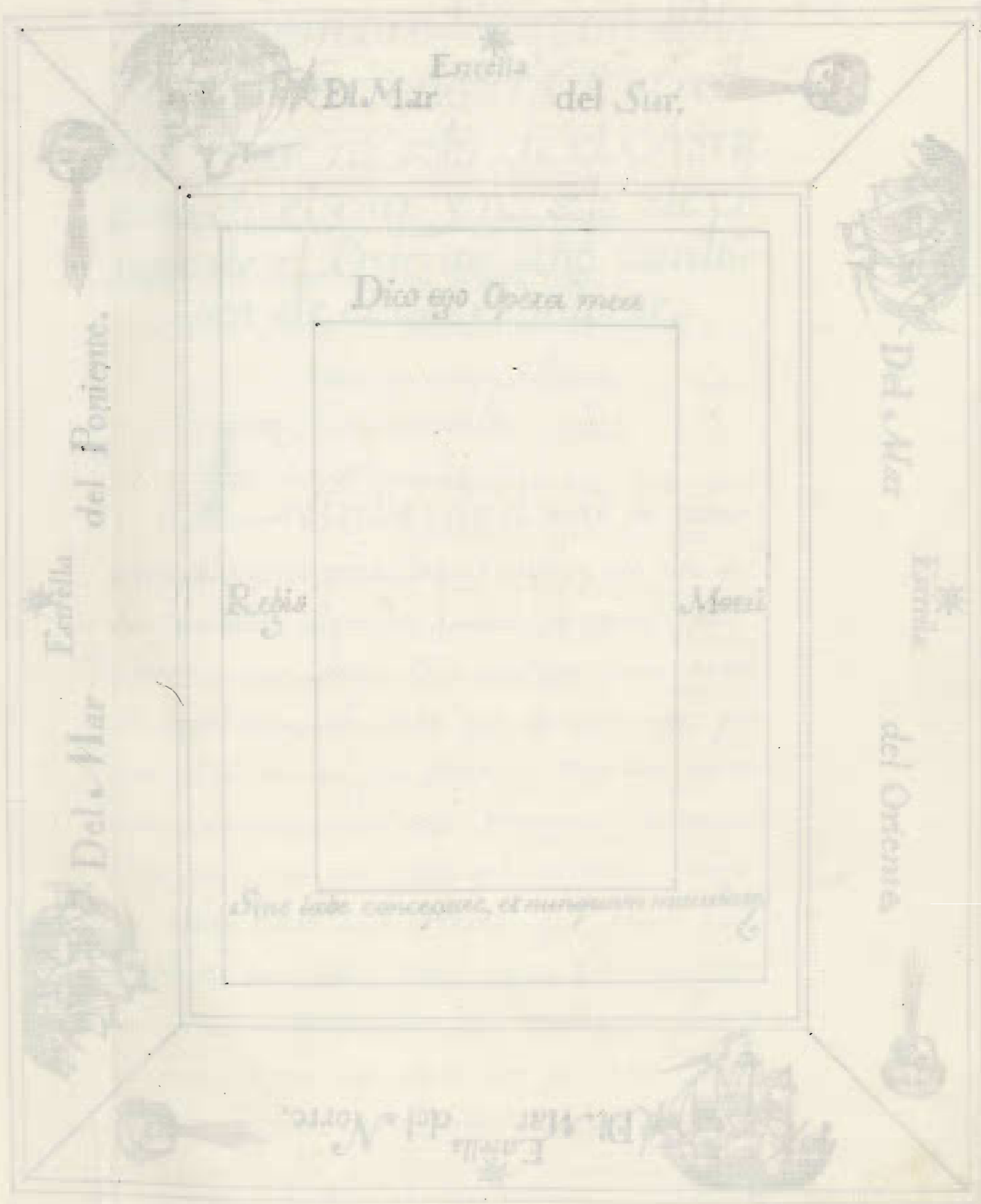

Estrella  
del Sur

Estrella  
del Poniente

del Norte

Estrella  
del Oriente

Estrella  
del Norte

Dico ego Opera mea

Rebis

Mons

Sine tibi concepit, et nunquam renouavit

# CAMINO

DE LA VILLA DE ORENSE  
 DE ORIENTE A PONIENTE  
 DEY A PONIENTE A ORO  
 ENTE POR EL MAR SA  
 BIENDO CON EVIDENCIA  
 MATRICAL O DE CADA DIA  
 DE CADA O DE INVENTA O DE CADA  
 POR ATRAS

*[Faint handwritten text, possibly a signature or date]*

*[Faint handwritten text, possibly a signature or date]*

# DEDICATORIA

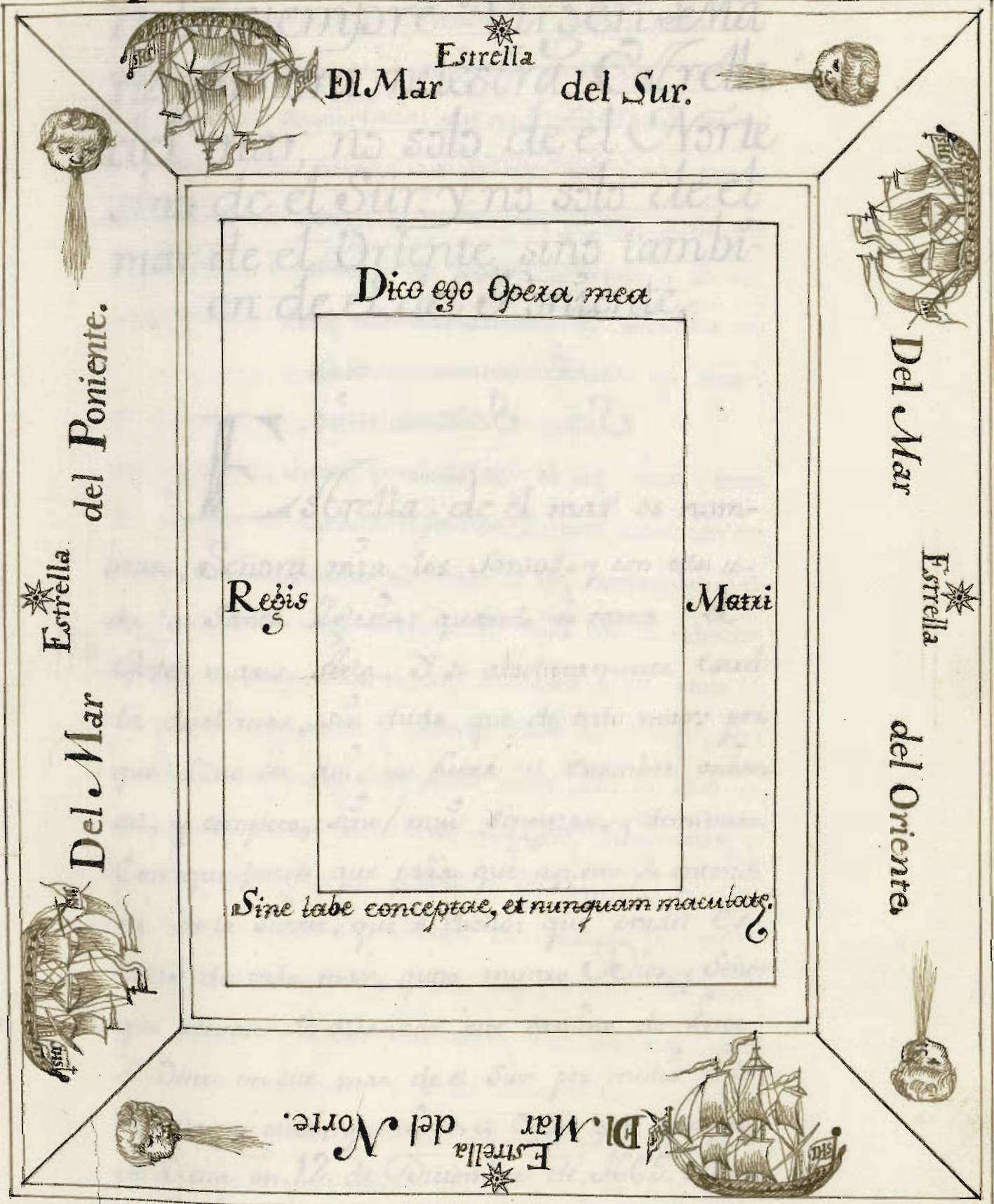

*El Mar Estrella del Sur.*

*Estrella del Poniente.*

*Del Mar Estrella del Oriente.*

*Estrella del Poniente.*

*Dico ego Opera mea*

*Regis*

*Matris*

*Sine labe conceptae, et nunquam maculate.*

*Del Mar Estrella del Norte.*

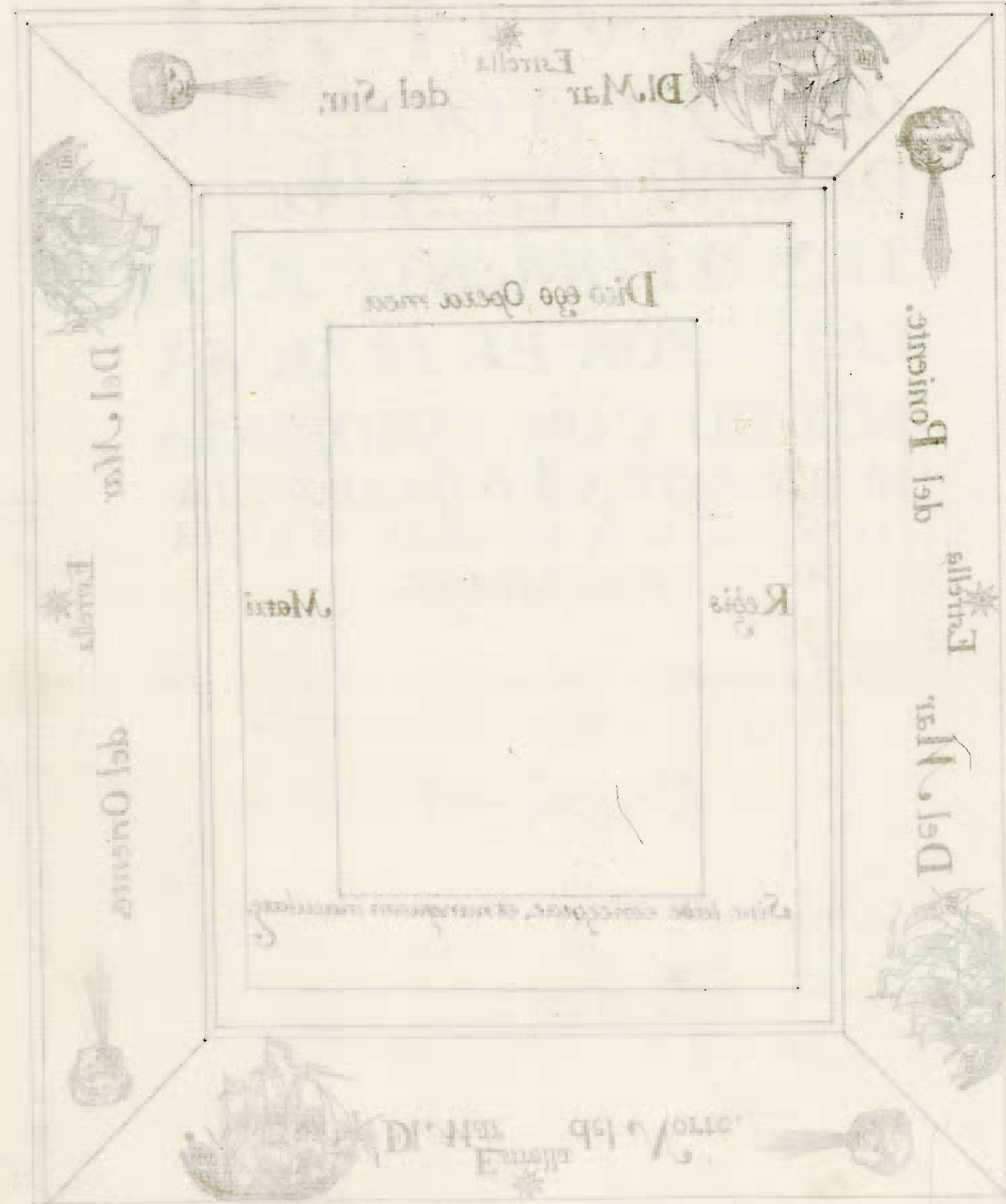

Dio ego Operor pater

MARE

Regis

Regis ego Operor pater

D. M. del Sur

F. Stella

del Poniente

F. Stella

Del Mar

F. Stella

del Oriente

Del Mar

D. M. del Norte

F. Stella



(4)

# DEDICATORIA

à la siempre *Virgen* & *Ma-*  
*ria* Señora nuestra, Estrella  
del mar, no solo de el Norte  
sino de el Sur, y no solo de el  
mar de el Oriente, sino tambi-  
en de el del Poniente.

**E**strella de el mar os nom-  
bran, Señora mia, los Santos, y con ellos to-  
da la Santa Iglesia, quando os canta el  
*Ave* *maxis* *Stela*. Y si absolutamente esxel-  
la de el mar, sin duda que de todo mar: por  
que à no ser asi, no fuera el nombre univer-  
sal, y completo, sino muy singular, y diminuto.  
Con que juzgo que para que aquetto se entendi-  
ere de la suerte, que è dicho: que erades Es-  
trella de todo mar, quito nuestro Dios, y Señor  
que acabare de alcanzar este camino de Leste  
à Oeste en este mar de el Sur por medio de la  
Estrella, y guia, que ai en el Cielo, que correspondi-  
de à esta en 12. de Diciembre de 1665. sabado  
y dia infra-ocavo de la Octava, que se empezó  
à celebrax por Orden de Nuestro muy Santo  
Padre



Padre Alexandro VII. a petición de Nuestras  
Catholicas Rey Filipo IV. el Grande en este nue-  
bo orbe del Peñi a Vniversa Sumissima Concep-  
cion: como dando a entender Nuestras Dios, y  
Señor, que como os figurasteis en la Estrella de el  
mar de el Norte, en esta tambien os representabades  
para serlo no solo de esta parte, sino tambien de  
la de el Sur, y no solo de la de el Sur, sino tambi-  
en de el mar, que ueba de Oriente a Poniente, y  
de Poniente a Oriente de tan pocos o ningunos  
hasta oy científicamente andado.

Salé, Señora mía, en nombre vuestro, assi por lo ya dicho y notado, como por que  
en este mar tempestuoso de el mundo os diereis de  
encaminarnos por el mar del norte borraico de este  
mundo al del Sur de el Cielo todo bonanza, y por  
el mar de el Poniente, que es la muerte, al de el Ori-  
ente, que es la vida eterna, y vida gloriosa, y don-  
de todo es luz, todo Cielo, todo gozo, y todo Gracia:  
y finalmente por que en el mar nunca andado con  
arte, y sciencia de el Oriente al Poniente, y de el Po-  
niente al Oriente os sirvays de hacer, que ni nos  
falte la Estrella, que allá guia, escondiendose, ni el  
mar, que en esta parte está con lo suave de sus  
ondas, y con lo dulce de sus vaudales: puer aun-  
que furiosos, y salados, si nos sirven de pasage  
para que el nombre de Dios, de Nuestras Otico  
y el Vuestro se conozcan en estas tierras tan ol-  
vidadas, las Ondas no sean suaves, y sus  
Vaudales

65

audaces no solo dulces, sino dulcissimos. Que-  
xale an<sup>o</sup> Dios Nuestro Señor Vuestro Santissi-  
mo Otiso, y gustad de ello tambien Vos, Señora

mía, alcanzandome luz al entendi-

miento, para que la Cruzella, que

ã essas partes guía, la dê con

mi enieñanza para honra

Vuestro, triunfo de la Cruz

de Vuestro Otiso, y glo-

ria de la SS<sup>ma</sup> Trin-

dad, que sea bendita

y alabada por

eternidades.

Amem.





(6)

# Advertencias al Letor.

*J<sup>a</sup>* Si el que leyere este camino, ò tratado, no fuere versado en la Astrologia, ni en la arte nautica, leale desde el principio hasta el fin: por que sin hacerse primero capaz de lo que se dice, y escribe en él desde el principio hasta el .S. .II. inclusive, no percivira bien lo que se dice, y escribe desde el .S. .15. hasta el fin de el tratado, y por consiguiente se quedará sin percivirlo, y en sus trece (como se suele decir,) de que este camino es imposible, como hasta aqui se á tenido. Y la razon es clara: por que las demonstraciones mathematicas theoricas, y practicas, que hasta el .S. .II. se hacen y escriben, son mas faciles, claras, y palpables para los que ignoran la Astrologia, y arte nautica, que las que se hacen, y escriben desde el .S. .15. hasta el fin. Y puer el modo mas comun es, que a *facilius est incipiendum*, que se á de comenzar por lo mas facil, y no por lo mas dificultoso, siquiere, que para que aquesto se entienda, y se perciva por los que no son versados en dichas facultades se á de empezar a leer este camino, ò tratado por donde tengo dicho desde el principio hasta el fin, por ser las demonstraciones hasta el .S. .II. mas faciles, mas claras



claras, y palpables, que las que se escriben, y enseñan desde el. S. 15. hasta el fin.

2.<sup>a</sup> Y si el que leyere este tratado fuere versado en la Astrologia, y arte nautica, o por haver estudiado, o por haver practicado estas facultades empieze a leerle desde el. S. 15. hasta el fin: y la razon es clara; porq̃ lo que se dice, y escribe desde el. S. 15. hasta el fin, es lo simpliciter necesario, y lo esencial para la inteligencia y perfección. Este camino; y lo antecedente solo necesario ad melius esse y los versados en la Astrologia, y arte nautica no omitiran de lo primero, por no buscar lo necesario ad melius esse, que esta desde el principio hasta el. S. 11. Sino lo simpliciter necesario y lo esencial que esta desde el. S. 15. hasta el fin, como es, que la linea meridional cierra, y evidente, como lo es la equinocial y que la indica el Duon. Este tiene movimiento de rotacion mediata de Oriente a Poniente, como le tiene inmediata el Sol de Norte a Sur, y de Sur a Norte; que si por el movimiento de el Sol se saca la altura de Norte a Sur, y de Sur a Norte, y por el Sol la de los puertos, o Puertos de Norte a Sur, y de Sur a Norte, que tambien por el de el Duon se saca su altura de Oriente a Poniente respecto de la linea meridional, y por esta la de los puertos o Puertos de Leste a Oeste, y de Oeste a Leste: Y finalmente por que aun como se lleva al Sol por guia de Norte a Sur, y de Sur a Norte navegando por el mar o caminando por tierra



7

tierra, así también se puede llevar, y debe llevarse por  
guía al Orizon de Sete a Dete, y de Dete a Sete, o  
navegando por el mar, o caminando por tierra, que  
es lo esencial, y simpliciter necesario, y lo que hasta  
ahora a parecido imposible. Item. se añadió, que si  
el Sol es juntamente guía, y Relox, guiando de Norte  
a Sur, así navegando, como caminando por tierra  
El Orizon es guía, y también Relox para dos funcio-  
nes, para salir de el Puerto llevando punto fijo en  
la hora, y para después de haver llegado sacarla  
para hacer el cortejo, o computo de lo andado, guar-  
dando los requisitos, que para esto se piden: todo  
esto simpliciter necesario, y todo lo hago posible aun-  
que hasta ahora a parecido imposible.

3.<sup>a</sup> Que para que no se deje de leer este  
camino o tratado ni de el veriado en la Astrologia, y  
arte nautica, ni de el que no lo es, por decir, que para  
que se a de leer lo que a tantos años, que se a tenido  
por imposible, y que tantos Astrologos, y veriados en  
el arte nauticans han alcanzado, se advierta con  
lo que dice el Gran Doctor de la *Solera Grego-  
rio* en el lib. 27. Moral. c. 27. post medium si veraciter  
sapientes esse atque ipsam sapientiam contemplari  
appetimus, stultos nos humilliter cognoscamus. relin-  
quamus noxiam sapientiam, discamus laudabilem,  
fauitatem. Nunc quippe scriptum est stulta mundi  
elegit Deus, ut confundat sapientes. Y yo para mayor  
apoyo de lo que intento, añado, que se lee, y advi-  
erta lo que inmediatamente pronique el Apóstol S.<sup>o</sup>  
Pablo



San Pablo en el cap. 1. n. 27. de la Epistola. 1.<sup>a</sup> que  
escrivio a los Corintios, de donde S.<sup>r</sup> Gregorio tomó  
las palabras antecedentes. y es lo siguiente: *infirmis  
mundi elegerit Deus, et ea que non sunt, ut ea que  
sunt destrueret.* Y adviértase principalmente en lo  
que despues añade el Apóstol, y en lo que è de ha-  
cer mai invidia, *ut non gloriatur omni caso in  
conspetu eius.* Si Dios Nuestro Señor a querido  
aquesto, *ut non gloriatur omni caso,* por confun-  
dir a los Sabios, y peccados en la Astrologia, y arte  
nautica, que fueron, y oy son, *ut non gloriatur om-  
ni caso in conspectu eius:* por que se a de dexar  
de leer? por que no se a de estudiar? por que no  
se a de peccar? por que no se a de executar, y  
practicar? Leare, estudie, practique, y execute.  
pues Dios a querido, *ut non gloriatur omni  
caso in conspectu eius.* Y tambien por ceder tanto  
en vtu espiritual, y temporal de todo el mundo  
y sobre todo en honrra, y gloria de Dios, de  
su Santissima Madre en su Purissima Concepci-  
on, a quien el Autor escogio por su Abogada, y  
Patrona, y a quien dedico esta Obra, desde que em-  
pezó a hacerla, la medió, la acabó, la añadió, y la  
intenció sacar a luz, no a de quedar algo para otro?  
no alguna partícula, o partecita para mi en la  
infinita, è infinitissima Ciencia  
de Dios.



# YNDICE

De los *Párrafos*, *Puntos*,  
*Numeros*, *Notas*, *Conclu-*  
*siones*, y *Otras cosas*, que  
 contiene aqueste *Camino*  
 de *Leste* à *Oeste*, y  
 de *Oeste* à *Leste* en  
 orden à enseñarlo,  
 explicarlo, y dar  
 lo à entender.

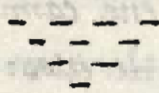

## Dedicatoria

A la siempre *Virgen Maria* Señora *Nuestra*  
*Estrella del Mar* no solo del *Noche*, sino del *Dia*, y  
 no solo de el mar de el *Oriente*, sino tambien de el del  
*Occidente*. Esta al principio de este *Tratado*.

## Advertencias

Al *Lector*: Veanse despues de la *Dedicatoria*, y antes  
 de todo.

## Proemio.

Vease à fol. 1.<sup>o</sup>

## S. I.

En que se nota la *dificultad* de este *camino*, y el  
 fin



## Índice

fin por que se a procurado vencer, en quanto tiempo  
en que dia, mes, y año. fol. 3.

### S. II.

En que se dice el nombre de la Estrella guia de  
este camino: se pone su descripción, y figura para que  
luego se conozca. Se advierte el lugar por donde an-  
da, el día en que se aparece alumbrando en esta  
parte meridional, y Ciudad de Juixilla por el Duen-  
te, el curso que lleva, el tiempo en que se ve, y o-  
tras cosas que deben saberse acerca de ella. fol. 6.

Imagen del Orion. fol. 7.

### S. III.

De los instrumentos simpliciter necesarios, y ad melius  
eius, para andar este camino de Leste a Oeste: la cali-  
dad, y cantidad de ellos: la materia de que se forman  
y pueden formarse, y de el modo con que se ha de usar  
de ellos. fol. 17.

Punto I. de los instrumentos simpliciter necesarios. fol. 17.

Numero I. de la caña de marear, y de como se a de  
hacer, e ir haciendo en este camino. fol. 17.

Figura de la demonstracion echa arriba. fol. 23.

Numero II. Es necesario Piloto diestro, y perito. fol. 30.

Numero III. Es necesaria la ahuya tocada a la piedra  
imán. fol. 31.

Num. 4. Es necesario el Anzolabio. f. 33.

Num. 5. es necesaria la Ballestilla. f. 37.

Num. 6. Es necesario, y muy necesario el Vloz. f. 44.

Punto 2. de los instrumentos solo necesarios ad me-  
lius



melius esse. f. 52.

Num. 1. de el visorio, ò antojo de laxoa vista. f. 52.

Num. 2.º del Relox de Sol, ii de el que se suele llamar ahufon. f. 54.

1.ª Parte de la demonstracion, caminando de Sete á Deste desde la mañana hasta el medio día llevando por guía al Sol, y por instrumentos para el computo, ò reconocimiento de lo andado, ii desandado los Reloxes de ampouetas, y ruedas por una parte, y por otra el Relox de Sol, de que voi tratando en este numero 2.º f. 55.

2.ª Parte de la demonstracion, caminando la Nao desde medio día hasta las. 5. ii las. 6. de la tarde de Sete á Deste, llevando la misma guía, y los mismos instrumentos, que se dixeron en la 1.ª p.º f. 57.

3.ª Parte de la demonstracion, caminando la Nao de Deste á Sete desde la mañana hasta medio día, llevando la misma guía, y los mismos instrumentos, que se dixeron en la 1.ª p.º f. 59.

4.ª Parte de la demonstracion, caminando la Nao de Deste á Sete desde medio día hasta las. 5. y las. 6. de la tarde, llevando la misma guía, y los mismos instrumentos, que se dixeron en la 1.ª p.º f. 60.

Num. 3.º de el Cavabor: esto es: de una pieza de madera de baxa y recia, ò media en alto con una bola cruzada encima hundida, que este en lugar fixo, y diputado. f. 63.



## Índice.

En que sugueta la Estrella ò signo Duion, que ã de guar, y los instrumentos con que se ã de servir de aquesta guia, y la necesidad, que ai de ellos para ese fin se enseñan muy en breve los modos de este ã deste sabiendo con evidencia las jornadas, y leguas, que cada día se andan caminando en los mismos grados, en que está dicha Estrella, ò signo Duion. f. 65.

Modo. 1.º f. 65.

Figura. en que se ve con evidencia probado el 1.º modo quanto a la 2.ª p.ª de el. f. 69.

Modo. 2.º f. 70.

Figura de lo que se acaba de dexar, no en quanto a caminar de Oriente a Poniente, sino en quanto a desandar de Poniente a Oriente, que es lo difícil. f. 73.

Modo. 3.º f. 74.

Modo. 4.º f. 75.

Modo 5.º f. 76.

### S. V.

En que se enseña lo mismo que en el antecedente: pero enseñando la Nao en diferentes grados de Norte a Sur ò de Sur a Norte de aquellos en que está el Duion: aquete en 7.º y m.º siempre, y la Nao en 12.º ò en otros qualquier grado. f. 78.

### S. VI.

En que se enseña lo mismo que en los dos SS. antecedentes, sin que el Duion esté en el Zenid ò Meridiano actualmente, ni por discurso, ò consecuencia evidente, si  
no



Sino que al salir la Nao, se vea lo que el Duon  
 dita de la Nao ò por la parte Oriental, ò por la oc-  
 cidental, y el dia, y hora, en que se tomó la tal distan-  
 cia, poniendo siempre el instrumento de Norte a  
 Sur. f.º 82.

1.ª Conclusion. f.º 82.

2.ª y 3.ª Conclus. f.º 88.

4.ª Conclus. f.º 90.

5.ª y 6.ª Conclus. f.º 91.

1.º Exemplar. f.º 92.

2.º Exemplar. f.º 93.

7.ª Conclus. f.º 94.

**S. VII.**

En que se demuestra el modo, como se a de coher  
 con el Duon la altura, en que la Nao se halla aparca-  
 da de él, aui de Norte a Sur, como de Sur a Norte en  
 esta parte meridional, caminando de Leste a Oeste, ò  
 de Oeste a Leste, y a que tiempo, y con qual de los in-  
 strumentos arriba puestos. f.º 95.

**S. VIII.**

En que se ensena a sacar por el Duon el Meridi-  
 ano, ò porreuidiano, ò antemeridiano de qualquier pu-  
 erto en qualquier Emisferio, y tambien las jornadas que  
 dita en puerto de otro, estando en los mismos orados de  
 Norte a Sur, u de Sur a Norte el uno que el otro. f.º 99.

**S. IX.**

Si la navegacion de Leste a Oeste es buena y breve;  
 y mesor, y mas breve que la de Sur a Norte, u de  
 Norte



## Índice.

Notte à Sur en qualquier max<sup>?</sup> y al contrario, si  
la de Deste à Leste es mala, y larga, y peor y mas lax-  
ga, que la de Notte à Sur, u de Sur à Notte en  
qualquier max<sup>?</sup> Y si sera mejor la que se hace de  
dia, que la que se hixere de noche? f.º 102.

## S. X.

Que embarcacion, o que omenes de Nao, an quanto  
ã la echura, como quanto al tamaño sera necesaria  
para atavesar con seguridad el mar de Leste à Des-  
te, y de Deste à Leste? Y como se hauxa de proceder  
ya encontrando Iilas, ya sin encontrarlas, Y es  
mejor que se camine reconociendolas, o sin recono-  
cerlas? f.º 107.

## S. IXI.

En que tiempo, y hora sera mejor salir de Orien-  
te para Poniente, y de Poniente para Oriente, si  
en Orietas, si en vexans? si quando empieza à  
salir el Oion a prima noche, o quando llega à  
estar en el Cenid, o Meridiano a aquesta hora  
o a media noche, y en que otro tiempo, y hora?  
fol.º 113.

Maroesi, o razon, o cuenta la mas ciex-  
ta, y evidente, que e podido hallar en esta parte  
meridional, donde esta el Oion y la Ciudad de  
Tiuoillo en 7.º. y m.º de Notte à Sur de las forma-  
das, que anda alumbrando en ambos Emife-  
rio.. f.º 114.

Junio a 25. f.º 114.

Julio a



Julio a 25. fol. 115.

Agosto a 21. f. 115.

Septiembre a 23. f. 115.

Octubre a 23. f. 116.

Noviembre a 22. f. 116.

Diciembre a 22. f. 117.

Enero a 21. f. 117.

Febrero a 20. f. 118.

Marzo a 22. f. 118.

Abril a 21. fol. 119.

Mayo a 21. f. 119.

**S. XII.**

Razones que ai en contra de lo mas principal que hasta aqui se a dicho con la respuesta a todas ellas. f. 125.

1.<sup>a</sup> Razon en contra. f. 125.

2.<sup>a</sup> Razon. f. 127.

3.<sup>a</sup> Razon. f. 133.

4.<sup>a</sup> Razon. f. 135.

5.<sup>a</sup> Razon. f. 136.

6.<sup>a</sup> Razon. f. 139.

**S. XIII.**

En que se responde a otras nuevas objeciones que, visto este tratado en Lima por mi orden, me opusieron dos Aristoteles, que lo examinan. f. 142

1.<sup>a</sup> Objecion. fol. 142.

2.<sup>a</sup> Objecion. fol. 146.

3.<sup>a</sup> Objecion. fol. 149.



índice.

1.<sup>a</sup> objecion. f.º 164.

S. XIV.

En que se pone vna demonstracion practica con todos los requiridos matematicos para saber evidentemente por ella lo que se a andado de Oriente a Poniente, de qualquier modo que se camine, sin dar mai razon, que decirlo el Tutor, remitiendole a las dadas en los SS antecedentes. f.º 167.

Punto 1.º en que se pone dicha demonstracion practica con su explicacion en notas. f.º 167.

Nota. 1.<sup>a</sup> fol. 167.

Nota. 2.<sup>a</sup> fol. 168.

Nota 3.<sup>a</sup> fol. 169.

Nota 4.<sup>a</sup> fol. 172.

Nota 5.<sup>a</sup> y 6.<sup>a</sup> fol. 173.

Nota. 7.<sup>a</sup> fol. 174.

Punto. 2.º en que se practican, y ejecutan con evidencia matematica, y con todos los requiridos de ella todos los modos, que ay, y puede haver solo de caminar de Oriente a Poniente, haciendo el computo de las jornadas, y leguas, que se han andado y desandado, stando de la demonstracion practica que ena en el p.º 1.º a que se a de recurrir para practicarse, y ejecutarse. f.º 175.

Modo. 1.º fol.º 177.

Modo. 2.º-3.º- y 4.º f.º 178.

Modo. 5.º- y 6.º f.º 179.

Modo. 7.º f.º 180.

Modo.



Modo. 8.º y 9.º fol. 181.

Modo. 10.º fol. 184.

**Punto. 3.º** en que se practican, ò egecutan con evidencia matematica, y con todos los requiridos de ella todos los modos, que ai, y puede haver de caminos de Poniente a Oriente, haciendo el computo de las jornadas y leguas, que se han andado, vi desarrollado, viando de la demonstrazion practica, que está en el p.º 4.º de este. S. a que se a de reuixir, para practicarle, ò egecutarle como se debe. fol. 188.

Modo. 1.º y 2.º f. 189.

Modo. 3.º y 4.º f. 190.

Modo. 5.º y 6.º f. 191.

Modo. 7.º y 8.º f. 192.

Modo. 9.º y 10.º f. 193.

**S. XV.**

**E**n que se opone el Autor de este Camino otra obgecion mas fuerte, que ninguna de las que se opuso en el. S. 12. y aun mucho mas fuerte que ninguna de las que otros le opuieron en el. S. 13. y a que responde con evidencia matematica. f. 197.

**Punto. 1.º** en que se pregunta, que es linea meridional, y como se a de sacar; para que sacada esta, se saquen tambien las jornadas, en que están de Oriente a Poniente, y de Poniente a Oriente todos los puertos, y Puertos de el Orbe respecto de la linea meridional, como se han sacado los grados en que están estos mismos de Norte a Sur, y de Sur a Norte



## Índice.

à *Notas* respecto de la línea equinocial. f. 200.

Punto 2.<sup>o</sup> como, fingida y sacada dicha línea meridional de la suerte, que se á dicho, se definirá, y se conocerá, que este ó aquel puerto, ó qualquiera otro de el Orbe este en ella, ó en la parte Oriental, ó en la Occidental, ó entre la línea meridional y qualquiera de los dos Pólos, así en este Emisferio, como en el otro su Antípoda. f. 216.

1.<sup>a</sup> Conclusion. f. 220.

Figura. de lo que en cada un año anda el Orion alumbrando en este Emisferio Superior, ya saliendo de el Polo Oriental hasta llegar á la línea meridional ya saliendo de el mismo Polo hasta llegar á la línea meridional, y de esta al Polo Occidental, y en qué meses, y en qué días, y horas de estos meses. f. 223.

Coplas á la línea meridional. f. 24.

2.<sup>a</sup> Conclusion. f. 224.

3.<sup>a</sup> Conclusion. f. 225.

4.<sup>a</sup> Conclusion. f. 226.

5.<sup>a</sup> Conclusion. f. 227.

6.<sup>a</sup> Conclusion. f. 227.

Punto 3.<sup>o</sup> como sacada, ó fingida la línea meridional de la suerte, que se á dicho, se sacarán también las jornadas, en que están distantes los puertos, ó Puertos de el Orbe de ella así por la parte Oriental, como por la occidental así de este, como de el otro Emisferio. f. 245.

1.<sup>a</sup> Conclusion. f. 245.

2.<sup>a</sup> Conclusion. f. 247.

Punto. 4.<sup>o</sup> En que se enseñe lo mismo, que en el punto antecedente con mas claridad, y evidencia. f. 250.

1.<sup>a</sup> Advertencia. f. 251.

2.<sup>a</sup> Advertencia. f. 253.

3.<sup>a</sup> Advertencia. f. 254.



4.<sup>a</sup> Advertencia. f. 258.

1.<sup>a</sup> Conclusión. f. 264.

2.<sup>a</sup> Conclusión. f. 262.

3.<sup>a</sup> Conclusión. f. 265.

Punto. 5.<sup>o</sup> como se sabe, o sacada la línea meridional por el Orión, y sabidas, y sacadas también ya las partes, y jornadas en cada puerto, o Puerto del Oibe era distante de dicha línea, se sabra quantas jornadas tiene que andar una Naó, ya hallandose en la línea meridional para ir a puerto, que está en la parte occidental, ya hallandose en qualquiera de esas partes para ir a puerto, que está en la línea meridional, ya hallandose en la parte oriental para ir a puerto, que está después de dicha línea en la parte occidental, y ya finalmente hallandose en la parte occidental para ir a puerto, que está parada dicha línea meridional en la parte oriental. fol. 269

1.<sup>a</sup> Conclusión. f. 270.

2.<sup>a</sup> Conclusión. f. 271.

3.<sup>a</sup> Conclusión. f. 272.

4.<sup>a</sup> Conclusión. f. 273.

Punto. 6.<sup>o</sup> Como se sabra en qualquiera parte, que este, o aquel puerto está en la línea meridional, o a tantas jornadas de ella ya por la parte oriental, ya por la occidental, sin espexar a verlo a 22. de Diciembre a media noche, sino en qualquiera de las de el año, en que se ve el Orión en el Cenit, o Meridiano de este, o de aquel puerto. f. 273.

1.<sup>a</sup> y 2.<sup>a</sup> Demonstración. f. 274.

3.<sup>a</sup> Demonstración. f. 275.

Punto. 7.<sup>o</sup> Si podria sacarse lo mismo, que se sacó en el punto antecedente, sin que se espexe a que el Orión esté en el Cenit, o Meridiano, y sin que sea a 22. de Diciembre, sino en qualquiera hora de la noche en



## Índice.

en los días arriba señalados desde 23. de Septiembre hasta 20. de Marzo, en que el Oxion alumbrá sin pasar de el Cenidr, ò Meridiano, ò sin que haya llegado a el. f. 276.

Figura, ò Imagen de dicho instrumento nuevo, nuevamente inventado por las partes todas de que consta, estando separadas unas de otras. f. 277.

Figura ò Imagen de dicho instrumento nuevo, nuevamente inventado por todas las partes de que consta, estando unidas, y con la proporción de Cuadrante. f. 280.

Explicación de dicho instrumento en quanto á las piezas de que consta, y en quanto á los oficios, ò cosas, de que puede servir: y finalmente en quanto al modo con que de él se á de usar. f. 280.

Punto. 8.º Si podrá sacarse lo mismo, que se sacó en el. 5.º antecedente, sin que se espere, á que el Oxion alumbré desde 23. de Septiembre hasta 20. de Marzo, meses todos en que el Oxion llea alumbrando á la línea meridional, y para tambien de ella alumbrando, sino que barta que alumbré en qualquiera noche de qualquiera de los otros meses en que alumbrá, sin lleo alumbrando á la línea meridional, ò sin alumbrar, ni haver alumbrado en ella. f. 285.

Numero. 1.º en que se ponen algunas notas necesarias para la inteligencia de muchas cosas, que deben saberse de este Camino, y principalmente para la de las demonstraciones, que se ponen en los otros números de este Punto. f. 287.

Nota. 1.ª f. 2d.

Nota. 2.ª f. 270.

Nota. 3.ª y 4.ª f. 271.

Nota. 5.ª f. 275.

Nota. 6.ª f. 278.

Nota. 7.ª f. 279.

Nota. 8.ª f. 300.

Nota. 9.ª f. 303.



Numero. 2.<sup>o</sup> en que se ponen algunas demonstraciones para sacar la altura de los puertos, y Puertos de ambos Emisferios respecto de la linea meridional, estando el Orizon alumbrando desde 25. de Junio hasta 22. de Septiembre por la parte Oriental, y los puertos, ò Puertos por la Occidental, ò por la Oriental, ò en la linea meridional. f. 306.

1.<sup>a</sup> Demonstración. f. 306.

2.<sup>a</sup> Demonstración. f. 314.

3.<sup>a</sup> Demonstración. f. 315.

Numero 3.<sup>o</sup> en que se ponen algunas demonstraciones para sacar la altura de todos los puertos, y Puertos de el Orbe respecto de la linea meridional, estando el Orizon alumbrando desde 21. de Marzo hasta 21. de Junio forzosiamente por la parte Occidental, y los puertos, y Puertos por qualquiera, ò por la Occidental, ò por la Oriental, ò en la linea meridional. f. 316.

1.<sup>a</sup> Demonstración. f. 317.

2.<sup>a</sup> Demonstración. f. 318.

3.<sup>a</sup> Demonstración. f. 319.

Punto. 7.<sup>o</sup> en que se responde a la obsecion propuesta en el principio de este S. caua por que se han preguntado las demas cosas en los puntos antecedentes, y en que juntamente se ensena a caminar de Leste a Oeste, y de Oeste a Leste por sola la altura de el Orizon respecto de la linea meridional, como se camina de Norte a Sur, y de Sur a Norte por solo la altura de el Sol respecto de la Equinocial. f. 321.

Punto. 10.<sup>o</sup> En que se pone una Esfera con algunas notas sobre ella, y para que en ella, y en las notas se vea la linea meridional, El Orizon, y sus jornadas, y las que ai de esa linea a los Solos Oriental, y Occidental de ambos Emisferios: con que facilmente por ella se pueda venir en conocimiento de todo, ii de lo mas principal, que en este S. se a dicho, y respondido, y de como  
estã



## Indice.

está bien fingida la línea meridional, sus Polos, y las  
Jornadas de el Oxion, y como por aquí se pueden sacar  
las alturas de Norte a Norte, y de Norte a Norte de los puer-  
tos de todo el Orbe. f. 327.

**Esfera**, en cuya mitad Superior se representa  
este Hemisferio Superior, y en la otra mitad el inferior  
o Antipodas, y en que se practica todo lo dicho en este  
S. acerca de ellos. f. 2a. 327.

Nota. 1<sup>a</sup> y 2<sup>a</sup> f. 328.

Nota. 3<sup>a</sup> f. 332.

Nota. 4<sup>a</sup> f. 333.

Nota. 5<sup>a</sup> f. 334.

Nota. 6<sup>a</sup> f. 335.

Nota. 7<sup>a</sup> f. 337.

Nota. 8<sup>a</sup> f. 338.

Nota. 9<sup>a</sup> f. 344.

Nota. 10<sup>a</sup> f. 345.

**Exemplares. 1<sup>o</sup>** Estando el Oxion en el Meridiano de  
este, u aquel puerto, o Puerto así por la parte Oriental, co-  
mo por la Occidental, y así en la línea meridional, como  
en qualquiera otra de los dos Polos. f. 348.

**Exemplares. 2<sup>o</sup>** No estando el Oxion en el Cenid o  
Meridiano de el Puerto, cuya altura se desea saber, sino  
en la misma parte Oriental, o Occidental, en que está el  
puerto, pero no en la misma jornada, sino el Oxion en  
distinta de la en que está el puerto. f. 351.

**Exemplares. 3<sup>o</sup>** No estando el Oxion en el Cenid,  
o Meridiano de el puerto, cuya altura se desea saber, si-  
no en diversa jornada, y tambien en diversa parte, esto es  
(como se a dicho,) el Oxion en la Oriental, y el puerto en  
la Occidental, y al contrario, el puerto en la Oriental, y  
el Oxion en la Occidental. f. 352.

**Exemplares. 4<sup>o</sup>** Estando el Oxion en el Cenid, o  
Meridiano de el puerto, o Puerto, pero no a las 12. de



de la noche, en los dias de los meres, que a esta hora estan en dicho Cenit o Meridiano, ni tampoco a las 6. de la mañana, u de la tarde en los dias de los meres, q tambien a estas horas estan en dicho Cenit o Meridiano. f. 355.

Exemplares. 5.<sup>o</sup> No estando el Orion en el Cenit o Meridiano de el puerto, ni tomándose la altura a las 12. de la noche, ni a las 6. de la mañana, ni a las 6. de la tarde, sino a otra distinta hora, pero estando el Orion, y el puerto en la misma parte o oriental, o occidental. f. 359.

Exemplares. 5.<sup>o</sup> 1.<sup>o</sup> en el segundo orden de numeros, y jornadas. f. 359.

Exemplares. 5.<sup>o</sup> 2.<sup>o</sup> en el primer orden de numeros, y jornadas para sacar la altura por la parte oriental tan solamente. f. 364.

Exemplares. 5.<sup>o</sup> 3.<sup>o</sup> en el orden tambien 1.<sup>o</sup> de numeros, y jornadas para sacar la altura por la parte occidental solamente. f. 366.

Exemplares. 6.<sup>o</sup> No estando el Orion en el Cenit o Meridiano de el puerto, ni teniendo tomada la altura a las 12. de la noche, ni a las 6. de la mañana, ni de la tarde, y estando el puerto en la parte oriental, y el Orion en la occidental, y al contrario, distame uno de otro. f. 374.

Nota. 11.<sup>a</sup> f. 379.

Nota. 12.<sup>a</sup> f. 380.

Nota. 13.<sup>a</sup> f. 381.

Nota. 14.<sup>a</sup> f. 382.

Viages por linea o via recta de oriente a Poniente, u de Poniente a oriente, y de oriente o Poniente a la linea meridional, y de esta a Poniente, o a oriente, que pueden verse en la m.<sup>a</sup> esfera Superior fol. 383.



## Índice.

Viages por vía obliqua, ó línea tranversal de Oriente á Poniente, ú de Poniente á Oriente, y de Poniente, ú Oriente á la línea meridional, y de aquesta á Poniente, ú Oriente: que pueden verse en la media esfera inferior. f. 384.

Nota. 15.<sup>a</sup> f. 387.

### S. XVI.

En que se pregunta si hallada ya la línea meridional, y por esso sabidas las jornadas, en que están los puertos, ó Puertos de el Orbe distantes de ella, será aun todavía necesario el Relox para navegar este camino de Oriente á Poniente, y de Poniente á Oriente: y si tambien lo será el saber, y acentar el día, hora, y el mes, en que está el Oxion en el Cenid ó Meridiano antes de salir de el Puerto, para saber lo que la Nao se aparta de el y se á llegado al que se ha buscando. f. 392.

1.<sup>a</sup> Conclus. f. 394.

2.<sup>a</sup> Conclus. f. 400.

3.<sup>a</sup> Conclus. f. 407.

4.<sup>a</sup> Conclus. f. 409.

5.<sup>a</sup> Conclus. f. 411.

6.<sup>a</sup> Conclus. f. 412.

7.<sup>a</sup> Conclus. f. 413.

### S. XVII.

En que se enseña á sacar por donde anda el Oxion alumbrando quando se navega, si en este, ó en el otro Hemisferio, si en esta, ó en aquella parte de el, y con que instrumentos. f. 418.

1.<sup>a</sup> Conclus. <sup>en</sup> fol. 420.

2.<sup>a</sup> Conclus. fol. 429.

### S. XVIII.

En que se pregunta, si como el Sol es juntamente guia, y Relox de el camino de Norte á Sur, y de Sur á Norte, podrá tambien el Oxion sobre ser guia de el camino de Leste á Oeste, y de Oeste á Leste servir de Relox cierto, y verdadero? f. 431.



**Punto. 1.º** En que se examina, si como el Sol puede servir, y sirve de guía, y juntamente de Relox desde el Tropico Ártico a la línea equinocial y de esta al mismo Tropico en la navegacion de Norte a Sur, y de Sur a Norte, podria el Oxion servir de el mismo modo en la de Leste a Oeste y de Oeste a Leste, saliendo la Nao de el Polo, y parte Oriental para la línea meridional, y de esta para esse Polo, y parte Oriental, en que solamente alumbra desde. 25. de Junio hasta. 23. de Septiembre. f. 139.

**Figura,** y su Explicacion del camino de el Oxion alumbrando tan solamente en la parte oriental desde. 25. de Junio, en que nace, y sale alumbrando en este Emisferio Superior de el Polo Oriental hasta. 23. de Septiembre, en que se pone, y llega la 1.ª vez a la línea meridional. f. 141.

Nota. 1.ª y 2.ª fol. 145. || 1.ª Conclus. f. 148.  
 Nota. 3.ª y 4.ª fol. 146. || 2.ª Conclus. f. 151.  
 Nota. 5.ª - - - fol. 147. || 3.ª Conclus. f. 152.

**Punto. 2.º** en que se examina de el Oxion lo mismo, que de él se examinó en el punto antecedente alumbrando solo en el Polo, y parte occidental viniendo inmediatamente de la línea meridional, u de qualquiera parte de la occidental. f. 156.

**Figura,** y su explicacion del camino de el Oxion alumbrando, y dejando de alumbrar, o menouando en alumbrar en la parte Occidental desde. 21. de Marzo, en que solamente sale de la línea meridional menouando en el alumbrar en este, y en el otro emisferio hasta. 22. de Junio, en que se pone en el Polo occidental a las. 6. de la tarde. f. 159.

Nota. 1.ª y 2.ª f. 160. || Nota. 3.ª 4.ª y 5.ª f. 161.



Conclusion. fol. 163.

**Punto. 3.º** En que se examina, si hyendo el Oxion creciendo en alumbrax, esto es, alumbrando mas en la parte Oriental, que en la Occidental, y por esto alumbrando poco, que mucho en ambas partes, y teniendo en ambas Cenid, y Meridiano, podra ser de el camino de Leste ã Deste, y de Deste ã Leste juntamente guia, y Relox. f.º 165.

**Figura** de el camino, ò movimiento de el Oxion saliendo cada dia alumbrando .6. horas por el Polo oriental en .10. dias, hasta llegar á alumbrax tanto en esta parte como en la Occidental a .22. de Diciembre en la propia, y verdadera línea meridional constituida en esse dia por essa causa. f. 167.

Nota. 1.ª y 2.ª. f. 168.

Nota. 3.ª y 4.ª. f. 170.

Conclusion. f. 171.

**Punto. 4.º** en que se examina, si hyendo el Oxion por otros .10. dias, que ai desde .23. de Diciembre hasta .23. de Marzo, creciendo en alumbrax en la parte occidental, y saliendo, ò menguando en el alumbrax por la parte occidental, esto es, saliendo cada dia alumbrando mas apartado de el Polo oriental, sin jamas dexar de alumbrax en el por dichos .10. dias, podra ser juntamente guia, y Relox en el camino, ò navegacion de Leste ã Deste, y de Deste á Leste. f. 175.

**Figura** de el movimiento, ò curso de el Oxion saliendo este alumbrando cada dia mas apartado de el Polo oriental, y por coniguiente cada dia alumbrando menos en el por .10. dias, y alumbrando mas por los mismos dias en el Polo, y parte Occidental, contando los .10. dias desde .23. de Diciembre hasta .23. de Marzo, en que se afusan dichos .10. dias. fol. 176.

Nota.



Nota. 1.<sup>a</sup> fol. 177.

Nota. 2.<sup>a</sup> fol. 178.

Conclusion. f. 179.

Punto. 5.<sup>o</sup> Si estando actualmente ó por consecuencia evidente el Orion en la linea meridional por 180 dias continuos, que se cuentan desde 23. de Septiembre a 23. de Marzo podria ser juntamente guia, y Relox de la navegacion de Leste á Oeste, y de Oeste á Leste así en este Hemisferio superior, como en el inferior. f. 180.

Conclusion. f. 183.

Punto. 6.<sup>o</sup> Si estando a pie, quedo en algun puerto, ó Puerto, podria ser el Orion guia, y juntamente Relox ya que no de la navegacion de Leste á Oeste, y de Oeste á Leste, si de el punto fijo, en que se sale para navegar, y tambien de el punto fijo para sacar, lo que se a navegado: esto es: las jornadas, que an de el un puerto al otro despues de haver navegado. f. 185.

1.<sup>o</sup> Exemplar. f. 191.

2.<sup>o</sup> Exemplar. f. 192.

3.<sup>o</sup> Exemplar. f. 193.

4.<sup>o</sup> Exemplar. f. 195.

1.<sup>a</sup> Conclusion. f. 198.

2.<sup>a</sup> Conclusion. f. 501.

3.<sup>a</sup> Conclusion. f. 503.

4.<sup>a</sup> Conclusion. f. 504.

5.<sup>a</sup> Conclusion. f. 505.

Punto. 7.<sup>o</sup> En que se pregunta, si ya que no puede ser guia, y juntamente Relox el Orion de el camino y navegacion de Leste á Oeste, y de Oeste á Leste podria serlo de el camino de Norte á Sur, y de Sur á Norte como lo es el Sol de dia. f. 505.

Punto. 8.<sup>o</sup> Que ya que el Orion no puede ser juntamente guia, y Relox de el Camino de Leste á Oeste, y de Oeste á Leste, si podrian repartirse estos officios entre el mismo Orion, y el Crucero, ó qualquiera otra Estrella de las fijas, de suerte que el Orion guie, y el Crucero ó qualquiera otra Estrella de estas le sirva de Relox, para que de uento se sepa la hora, en que se sale de el Puerto, y la en que se hace el computo ó corejo de lo andado. f. 511.

Punto



Punto. 7.º y último. En que se da soluzion a algunas obxecciones, que sobre todo lo dicho, y dividido en este. S. nu-  
 ebamente añadido, se han ofrecido, y pueden legitimamen-  
 te ofrecerse. f. 514.

1.ª Obxeccion. fol. 514.

2.ª Obxeccion. fol. 518.

## S. XIX.

Si sea mejor que aquete camino de Lere a Dete, y de  
 Dete a Lere se encubra, echandole tierra encima: y si da-  
 do que no se entierre, sea mejor, que solamente lo sepan  
 los Emperadores, Reyes, y Príncipes Catolicos con  
 Eclesiasticos, como Seculares, y no los Infieles? f. 523.

Quintiliano. lib. 4.º de la Retor. f. ----- 525.

S.º Jeronimo. lib. 2.º y en la Apolog. ad Rufin. f.º 526.

El mismo S.º en el mismo lib. y Apolog. f.º ---- 526.

El Autor. f.º ----- 527.



# Camino

De.

Este a Oeste esto es de Oriente a Poniente y de Poniente a Oriente llevando por zua la Constelación Orion que está en la parte Meridional fuera del Zodiaco.

## Proemio.

No puede más en breve darse razón de este Camino, <sup>Metodo que se ha de observar en este camino.</sup> y así por más claridad y mejor metodo en la enuñanza de lo que dilatado la obra se da en algunos Parrafos, de los que los algunos tambien se dividiran en puntos y otros en numeros o conclusiones &c. conforme lo pidiere la materia que en cada parrafo y punto se huviere de tratar, que para que vea adlozica de Dios nro. & provecho se tanta oerces que estar por descubrir y conquistar de Oriente a Poniente, ya en Tierras, ya en tierra firme sin luz del Evangelio, imploro su auxilio y su luz y aun su gracia. Por q. aunque el Conocim<sup>to</sup> es natural y por causas e instrumentos naturales, con todo como aqueste Conocim<sup>to</sup> sea buscado y enderezado para tan alto fin como es el de Dios, y el provecho Espiritual se sus redimido sin especial gracia no ya no lo podre yo alcanzar, ni despues de alcanzado, explicarlo, ni despues de explicado darlo a entender a los que lo leyeren y quisieren saberlo.

Por aqueste Camino, sin haverlo practicado en el Mar (pues por este no he navegado mas que cinco grados de Sur a Norte, que son los que ay del Puerto de Callao al de Frugilla Juanchaco) y solo en teoria por algunos fines &c. Porque con esta sola Luz los Astrólogos mas peores que yo, mas facilm<sup>te</sup> y mas presto lo experimenten, y ya en el Mar ya fuera de el; y así ve empiezo a executar con facilidad y claridad lo que ha tantos años, y aun siglos que se

Causas por que se es-  
curre sin que se practi-  
cadas en la mar



2.<sup>a</sup>

derecha, que es desde que se descubrió la Astrologia y Arte  
 nautica. 2.<sup>o</sup> Porque en diversas partes del Orbe se prac-  
 tique luego, por que como ay diversidad de cielos, y de  
 temples, unos mas espejados de noche que otros,  
 mas presto se alcance con perfeccion por alguno a  
 questa Ciencia, y mas presto tambien se esparraxa por  
 el Mundo, por que averiguada y practicada en una  
 parte, mas facil<sup>mente</sup> se averigüe y practique en otra  
 no estando en la misma altura, solo porque se ha ave-  
 riguado y practicada en otras, no estando en la misma  
 altura con tales y tales circunstancias. 3.<sup>o</sup> Porque aque-  
 lla luz me pareció no podia esconderla, acava de que  
 la muerte es cierta, y es termino de la vida incierta,  
 y vino la publicava antes de morir, mudando (co-  
 mo puede ver) antes se quedava repulcada, y repul-  
 cada tambien (como hasta aqui lo ha estado) la esperen-  
 za se alcanzaria a ver.

3.<sup>a</sup>

Vease, examínese, y practíquese este Camino, pues por  
 lo que aqui dize de el Juzgo que es facil y nuevo el al-  
 canzarlo, y mas queriéndolo apear Astrologos de mar  
 por que que el mio. A quienes pidio que luego que en la  
 parte donde tubieren noticia de esta luz, ó Camino  
 procuraren ponerla en execucion, yendo observando la  
 estrella ó estrellas que son la guia de el, para ver  
 si concuerda con lo que digo de ellas. No solo esto,  
 sino tambien otras cosas que se veran como se fueren  
 siguiendo, por que no es esta materia tal que deve re-  
 tardarse, y esconderse habiendo estado tantos años, y  
 aun siglos escondida, y con tanto ventim<sup>to</sup> de toda  
 la Christianidad, y mas quando los Empera-  
 dores y Reyes, y aun los Sumos Pontifices  
 tienen ofrecidos premios a los q.<sup>e</sup> la alcanzaren

Side el Autor que  
 en se practique  
 las cosas por que  
 luego se ve.



El que yo seico en esto, no es otro que el que tengo di-  
cho la gloria se Dios Nro. Señor y provecho de la Almas  
que se estan en las tinieblas de la Densidad por no in-  
ter la Luz del Evangelio que quierre S. M. que vraye, como  
ter fue á estos de la America, y otros de otras partes  
con el Fand de las Naos por arar, ó con el de las Lanternas  
por tierra, y quedari mui bien pagado, y premiado, como  
se que así lo confesarian todos, puer no ay mayor paga, ni  
mejor premio en esta vida, como sea instrumento del pro-  
vecho espiriual del proximo y del aumento por eso de la  
gloria se Dios y de su hijo vendidissimo Jesuchristo.

sin principal del  
Autor en que se  
practique luego

S. J.

En que se nota la dificultad de este Camino, y  
el fin por que se ha procurado vencer  
y en quanto tiempo, en que  
Dia, Mes, y Año.

Como se puede ver, sine que fue dificultoso el  
modo de Caminar de Norte á Sur, y de Sur á Norte,  
en qualquier parte, ó en la Serenaxional, ó en la Maxi-  
dional de qualquiera emisferio, y no de menor dificultad  
el saber lo que se ha andado, o de andado, ó lo que resta  
por andar, haciendo tambien el Camino por aqueste mismo  
parage de Norte á Sur. Pero el Camino de Oeste á Oeste u  
to ende Oriente á Poniente, y de Poniente á Oriente, y de  
biendo lo que se ha andado, o de andado, o lo que resta por  
andar dificultosissimo, y tanto que como digo en el pro-  
mio, hasta agora no ha sido quien aya vencido esta di-  
ficultad, causa por que luego que la lei en muchissimo  
Autores, así antiguos como modernos, que la advierten y  
principalm. en Achanano Kerikexis de la Sagrada reli-  
gion de la Compania de Jesus, en su libro intitulado Ar-

Propone la dificul-  
tud del camino de  
Oeste á Oeste, esto  
es de Oriente á  
Poniente, y al con-  
trario.



mazona luto et umbra, me di al estudio y leccion del  
 algunos libros de Astrologia, y arte nautica, para ver  
 si la apeava, ó encontrava modo, o metodo con que  
 se la fundado en una razon arto fuerte, y es, que pues  
 Dios Nro. Crió la piedra y man, y hizo que se imben-  
 tare el auser, y el Astrolavio, y la Vallentilla, y otros  
 instrumentos, y que se usase de la linea E. quincial, y del  
 sol a medio dia para alcanzar, lo primero por q. para con-  
 seguir lo segundo, no havia de dar S. M. ó no havia de ha-  
 zer inventar, ó de que se usase de los mismos instrumentos,  
 ó de otros diversos para aquele fin. Pues en el mundo nin-  
 guna cosa pua Dios ociosa, ni quiso que desuere de servir de  
 ellas si quier, ó para su provecho, ó para el del proximo; y  
 así que tambien havia de dar, ó hacer que se inventasen,  
 o se usasen instrumentos y guia para lo segundo; por que  
 á no hazendo así S. M. Divina havia Criado cosas ociosas,  
 ó mandado las imposibles, cosas ociosas, pues no se aprovecha-  
 van, ni podian aprovecharse los hombres de ellas, y imposibles, pues  
 haviendo mandado á los Apóstoles, y á otros sus sucesores  
 varones apostolicos que predicasen su evangelio omni crea-  
 tura, á todos los hombres del orbe no podian conseguirlo  
 por no saber este Camino, ni aun en la nautica, a modo  
 con que andarle, por no tener de para saber lo que se andava  
 va, o demandava y tenia para andar.

Dizee endonde pro-  
 curó el Astrolabio  
 con que se este Ca-  
 mino.

Por esto si en bucar, y en averiguar lo que podian ver de  
 provecho para el intento, y en el luminario grande del dia  
 el sol, y en el dela noche mejor la Luna, y en los Plan-  
 netas venantes, y en el Carro que circunda el Polo  
 austral, y en las otras estrellas fijas, que esta fuera  
 de los Tropicos, y jamas puede hallar punto fijo, y firme  
 para caminar, no de Oriente a Poniente, o de Poniente  
 á Oriente, que es cosa muy facil con el auser tocado  
 en la piedra y man, vino para saber lo que es  
 en la piedra y man, vino para saber lo que es

Es muy facil camin-  
 nar solo de Oriente  
 á Poniente y de Pon-  
 te á Oriente, con la  
 auser tocada en la  
 piedra y man.



Lugar enq. el Autor  
notó la Duda de este  
Camino.

a Poniente, ó de Poniente á Oriente respecto de la línea meridional  
 sabiendo solamente los grados en que esta de Norte á Sur  
 ó de Sur á Norte. Mas que aquí en este Cielo se Juzgillo por  
 tantos años continuos rixó con atención un Cavero distinto  
 del que rodea el Polo aráctico que sale de Oriente, y vá á  
 parar en Occidente casi casi en los mismos grados en que  
 está Juzgillo sin diversarse Jamás á otro ninguno, y aunque  
 al principio que lo noté me pareció que era apropiada comoda  
 por las dificultades raras que se me ofrecieron lo ve  
 Java. Jamás veí lo vi, y raras lo contempla, que vine  
 á notar Caminava con mucha uniformidad de Oriente  
 á Poniente sin diversarse á otro grado distinto como ve  
 diversare el Sol, y la Luna y los demas Astros erráticos, y  
 así que pareció que como havia puesto Dios Norte, la lí-  
 nea equinocial, y los tropicos ó Valerixion para caminar  
 de Norte á Sur, ó de Sur á Norte en qualquier parte ó Me-  
 ridional, ó Septentrional sabiendo por el Sol, y el Auzon,  
 y el Anualario, y otros instrumentos á donde se camina, y  
 lo que se ha caminado, y lo que resta por caminar, que tam-  
 bien por medio de este otro Lucero con el Auzon, y el Anualario,  
 y otros instrumentos mas se podía caminar de Oriente á  
 Poniente, y de Poniente á Oriente en qualquier parte ó Me-  
 ridional ó Septentrional, y en qualquier emisferio, ó Superior  
 ó inferior sabiendo todo aquello; y así fue que despues de los  
 nueve años vine aconseguido en el de 1665. a 12. de Di.º  
 Sabado ala 12. del dia estando visitando el Santissimo Sa-  
 cramento en su rano templo y siendo infra octava de la  
 Purissima concepcion de Maria Señora nra. quixta, y auzon  
 sin quixta, por que fue el primero que se arxovó á un  
 primix y defensor publicam. en conclusiones generales  
 que ruxe de toda la Theologia, como havia sido concebida  
 no solo sin mancha sino sin deuda de pecado origi-  
 nal en el primer instante de su ser, y no menor por que

Tiempo en que el  
 Autor alcanzó el  
 modo de caminar  
 este camino, sabien-  
 dolo que se anda  
 de distancia y con q.  
 quix.



en los primeros sermones que prediqué, y así siendo Estudiante  
te, y ya en público siendo Sacerdote fueron de su <sup>ma</sup> puer.  
concepción por así premia esta puerísima y Santísima v.  
qualquier servicio que en su nombre vele haga, aunq sean  
tan pequeños como son los referidos.

## §. II.

En que se dice el nombre de la Estrella Guía de este  
Camino se pone su descripción y figura para q. ve  
o se conozca: ve adonde el lugar por donde anda,  
el día enq. se aparece alumbrando en esta p.  
Meridional y Ciudad de Júpiter por el Oriente,  
el curso que lleva, el tiempo enq. se  
ve, y otras cosas de saberse  
de cerca de ella.

El nombre de la Estrella en lo vulgar es el de la *tré*  
María. Entre los Astrologos el de Orión, a quien el Calopino  
llama *vigno Colere*; y a la verdad es lo que tengo dicho en  
el Título de esta obra. Constelación que está en la parte Me-  
ridional fuera del Zodiaco. Algunos dicen que se llama  
Orión, porque al parecer alumbrando por el oriente a media  
noche empieza el invierno, y por consiguiente las tempestades  
ávi en el mar como en la Tierra. Plauto la llamó *Ugula*  
y así por tener la figura de Cuello que eso significa *ugula*  
la, y no halló que la tenga de Cuello, o de *garganta* p.  
ninguna parte, como podría verse quando adelante en este  
mismo paraiso se pinte como está en el Cielo. Yo por te-  
ner la figura de Daga de espada embainada, o de em-  
bainada; como algunos Poetas le nombraron, como en el 12.  
se dixó le llamó Plauto *Ugula* *Ugula* que está vien puesto,  
el nombre, y mai si quando resplandee mucha prenumu  
serenidad, y si poco ó nada tempestad. Yo juzgo que se  
dijo Orión por que es Estrella q. camina de Oriente a Occidente

Nombre del Orión  
que es de este camino



con mas Claridad que ninguna de las Estrellas fijas, y can can  
 por donde por Octubre sale el Sol; y tambien luego que puede  
 decirse, y se dice Orion por q. es la Guia de quien camina de  
 Oriente a Poniente, y finalm<sup>te</sup> que sobre llamarse Orion se puede  
 llamar, y de facto llamarse Crucero, o Orion Crucero por que  
 realm<sup>te</sup> esta en forma de Crucero, como la tiene la espada; y  
 crucero Orion porq. se diferencia del que por astronomia se lla  
 ma Crucero en la parte Meridional, sin otro adit<sup>to</sup> que es  
 el que circunda el Polo arctico, y el que es la Guia del q. cami  
 na en esta parte Meridional de Sur a Norte, y de Norte a  
 Sur, y este me parece el mejor Norte, conq. puede nombrarse  
 aquesta Estrella, o signo, o correlacion; quizas porq. se entienda  
 que las guias en la parte Austral, o Meridional son todas  
 Cruces, y que en esta la puso Dios no s. por los fines que se  
 sabe y lo ignora. Pero del tal nombre de Crucero Jamas viene;  
 porque aunque en esta plana, y en cada una de las de esta obra  
 lo nombrara asi mil veces Jamas se acomodarian los Astrologos  
 a nombrarle Crucero, ni Crucero Orion, y tambien por no salir  
 del uso ordinario quando el salir de el no hace, ni deshace pa  
 ra el intento o fin que se pretende.

No es esta Estrella Orion una sola Estrella, sino un con  
 junto, o dos conjuntos de ellas, el primero de siete Estrellas q. en  
 forma de Espada estan repartidas: las mas claras y mas se  
 mejantes de las siete son tres que estan aun lado, y por donde  
 le vino el llamarse el Aulop las tres Manas: tiene orca  
 en el otro lado no muy clara, sino es que este el cielo muy  
 claro, y en la punta otras tres muy juntas, la primera de acia  
 el pomo no muy clara, y las dos ultimas claras, mas no tanto,  
 ni tan parejas, ni tan grandes como las tres del un lado, la ma  
 de las tres mas clara hace el pomo de la Espada, o la Cabeza  
 de ella, que es la que mira a la linea Equinocial acia la  
 parte del Norte inmediatamente. La Segunda que no es  
 tan grande, como, ni la primera, ni la tercera sirve de Quarnicion

Guia au de Sur  
 a Norte, como de  
 Norte a Sur, y au de  
 Oriente a poniente  
 como de poniente  
 a Oriente, son Cruces  
 en esta parte Austral  
 al.

El Orion guia de  
 Camino, no es una  
 Estrella sola, son 7.  
 Conjuntos de ellas  
 1. Conjuntos



Ha tercera que mira inmediatamente al Oriente quando sale por el se forma de Cruz con la de Enfrente que mira al Occidente, que es como he dicho muy pequeña. Las otras tres muy juntas estan En forma de Cruz de punta de Espada.

El Segundo conjunto, es de quatro Estrellas, que <sup>2o. conjunto</sup> cogen al Orion, ó ala Espada del Orion en medio, los quales hacen otra Cruz que parece Cruz, dos ala punta y dos al pomo, y todas tan claras como las tres mas claras de la Espada del Orion; y todas tambien que caminan juntas con el. De suerte que con qualquiera de esta quatro se puede hacer el camino, y qualquiera de ellas quita en el. Pero lo que aqui mas me parece oportuno, es de las tres estrellas, que tienen los dos conjuntos, todo aqueste signo, ó Constelacion, es la 3.ª mas clara que esta enfrente, se aquella con quien se hace el Crucero y la que esta mas inmediata al Oriente quando sale por el Oriente y medio, como se verá en la figura que pondré en la plana siguiente. La qual quando se huviere de ver para que se vea mas bien y se sepa como esta en el Cielo, no se ha de ver teniendo el papel ó la figura que está en el delante que está boca arriba, sino boca abaxo, y así se verá como está en el Cielo, quando sale por el Oriente, y la parte donde caen las estrellas que forman las dos figuras de la Cruz y de la Espada, se llama Cruz y la Espada y ambas se llaman Orion.



Imagen del  
Orión.





Norte





Esta estrella es la principal  Oriente  
quia es la que era en 7.º



Poniente

grado y medio pueden ser tambien   
tardemas se enveñan, y se a vi  
en llevarlos por guia carne. 

nando por la misma altura

 En que cada qual era por  SUR.

llevar sobre el cenit que es  
lo mejor en este camino de oriente á

poniente y se poniente á oriente. No falta

quien vea de Constanza parecer, que es mejor  
llevarlas en el meridiano, por cogerie así mejor  
la altura de qualquiera de ellas. 

Inq 52. 7. 10.

Videbunt omnes fines terrarum salutem dei nostri.  
Deven sea tienen para el cielo el medio  
La tierra toda y fines todos della  
pues hacia todos guia a questa estrella.

El lugar por donde camina este Duon perpetuamente de Oriente á Occidente por línea recta; esto lo he notado por nueve años enteros, y continúo mediante el alfiler, y otros instrumentos. Lo quado en que está tengo por cierto que son los ya dichos siete y medio, por quanto Juguillo está en esos quados, y siempre que derroche para por el, para para por sobre un Cenid, y ha enra en diversos quados el Duon nunca pudiera verse sobre un Cenid sino solo en el meridiano, como se ve quando el sol está en mas quados, ó en menos que está Juguillo, se Norte á Sur, que nunca á medio día se ve sobre un Cenid, sino en el meridiano, esto es en frente del Cenid, salvo solo quando está en la misma altura en que está Juguillo.

El mes en que a prima noche empieza á salir este Duon por el oriente, y en que alumbra tanto hasta llegar al Cenid ó meridiano quando después de haver pasado de él, es el de Diciembre, como se verá en el margen q. poner en el S. 11. y á la verdad, este es, pues entonces empieza el invierno no en Europa, y la señal se es invierno la de salir a guera era el Duon, que cae la tempestades, así del mar, como de tierra; y si se me dice que entonces en los llanos del Peru empieza el erio, y no el invierno, digo que la regla de este, y del invierno para los Antiguos, ni fue el temple de los llanos del Peru, en donde está también Juguillo, sino la que se observa en toda la cercanía, pues entonces, como en Europa empieza á llover con fuerza, y así por Día. se ven en Juguillo, y en otras partes de los llanos del Peru, que vienen los rios de avenida, y á no llover, ni haver tempestades en la Ulerca no irían los Duos tan caecidos, por ver el llover, y las tempestades la causa principal de aquellas avenidas.

El día y hora de aquete mes de Diz. en q. a prima noche empieza á salir el Duon por el oriente, he notado q. en Juguillo es á 7 de Diz. como después se verá en el margen. 15.

Camina el Duon  
continúo. se  
te a poniente, por  
nea recta por  
Empre en fig. q. n.

Salte a prima noche  
Duon por el Oriente  
a 7 de Diz. en q.  
alumbra toda la No  
che.

el día y hora en q.  
empieza a salir el  
por el oriente en Ju  
illo, he notado q. es  
de Diz. dato la ca



apartado de la línea meridional por la parte Oriental; por que aunque a 12. de este mes de Diciembre he de decir que día media noche hade estar en la línea meridional, y por esa causa a brá de salir ere día ala 6. de la Tarde; eso vera para los puertos que estubieren en la línea meridional, en donde le d' alumbrañá desde las 6. de la Tarde hasta las 6. de la mañana, y por consiguencia toda la noche. Esto ve abeniqua vien en qual quier puerto o lugar, porq. no solo es necesario el saberlo como l'ia ere, sino ad' impúctax ere, para el fin q' se pretende de saber determinadamente las Jornadas de esta Cruzella de de el Polo Oriental hasta el Cenid de Frugillo y de qualquie ra otra parte, y desde ere Cenid, hasta el Polo Occidental, como ve vera en los parrafos 31. y 35. q' citados.

2<sup>a</sup>  
3<sup>a</sup>  
Llamamos Jornadas las que hace el Orion desde que empieza a salir por el Polo Oriental, hasta que se pone en la línea meridional, y desde ahi hasta el polo Occidental, y desde ahi hasta los Antipodas, y desde los Antipodas hasta volver a hacerlas por el Polo Oriental de ere emisferio Superior porq. realm<sup>te</sup> el Orion las hace pue no ai dia en q. no camine quando s' roscando todo el cielo, y cada dia alumbrañando un poco mas, y no tan poco que no sea una Jornada que equivale a un grado, o a 17. leguas y media de tierra, como despues lo dire, y lo probare. Segunda, llamolas tambien Jornadas, para que aya distincion entre las q' hace el sol, distando de la línea Equinocial, ya por la vanda del Sur, ya por la del Norte, pue eras con tutto titulo (como se pue dire) no se llaman Jornadas, sino grados por anonomasia, y estas otras propriam<sup>te</sup> Jornadas, porq. realm<sup>te</sup> lo son. Ademá q' es dificultoso q' mucho el llamarlas grados porq. nauam<sup>te</sup> hablando las Jornadas del sol, se llamanon grados porq. el sol, y avuibe y va vasa, caminando por una misma parte si ve quando se acerca ala línea Equinocial, y vasa quando se aparta de ella por qualquier parte

Las causas por q' el Orion llama Jornadas q' no grados los p' d'ion coridiano del Orion J<sup>o</sup>



que aquien se vea, ó por la del Sur, ó por la del Norte. Pero en la del Sur, como no ay esta razon, puer no ay en todo ese camino aquien ascenso, y descenso, vafando hasta el polo Occidental, y retracediendo de este al Oriental como lo hace el Sol de Norte á Sur, y de Sur á Norte. que en llegando á algunos de los dos tropicos, luego rebuelve ala Linea Equinocial, y en llegando a esta, para al otro Tropico, y de este, oraxbez ala Linea V. Finalm. como nunca rebuelve aquesta Estrella, ó Signo de Poniente á Oriente, sino que cada dia camina de Oriente á poniente, y uniformem. su Camino con que otro movimiento se puede llamar a quere movimiento especial. De cada dia que con el de Tornada. puer siempre esta se Camino y siempre camina otro tanto, y que camina el dia antecedente, y alumbrando en diversa parte, sin revolver Tornada se Poniente á Oriente.

A. g. ultima.

Cada dia circun-  
da el Orizon todo el  
cielo y sobre aque-  
to cada dia una  
Tornada mas a  
lumbrando que  
son 17. leouca y m.

El Curso que lleva es el ga tantas veces repetido de Oriente a Poniente, y en 7.5. y medio apartado de la Linea Equinocial por la parte Meridional, ó del Sur. Esto es en quanto al Curso total, pero en quanto al de cada dia diuino del total alumbrando es algo mas, por q. quando cada dia aparece de noche, aparece siempre alumbrando mas levantado, ó apartado del polo Oriental, y que el dia entecerece, en la noche hasta llegar á aparecerse por la misma parte del polo Oriental á la prima noche cerca de nuestro Cenid y despues en el Cenid, y otro dia algo mas de puer del Cenid, y asi cada dia pasando hasta llegar al polo Occidental, y de alli por el otro emisferio inferior hasta llegar á aparecerse despues de nuestro Cenid á prima noche. De donde saco que el movim. de aquesta Estrella, ó Signo Surion al ascender hacia el Cenid, y al descender seel en cada dia es uniforme, y que tam-  
bien que aparece todas las noches en el Cenid, ó Meridia-  
no



de los que avitan en diferentes partes del Dicho donde  
 por partes diferentes a parece se noche, y que no ay nin-  
 guno en q. asi no aparezca, y que en cada un año hace  
 circuitos totales tantos quantos dias viene el año. Conque  
 no repugna saberse lo q. cada dia se camina, o se ha  
 ce Jornada o no se hace; pues en llegando a estar la Es-  
 tralla en el Cenid, o Meridiano, o a saberse la ora en q.  
 estubo, o hade estar en el Cenid, o Meridiano se los que  
 navegan o caminan en diferente ora se la q. el dia ante-  
 cedente caminò, o navegò estando el Orion en el mismo  
 Cenid o Meridiano se saca haver hecho no solo Jornada  
 da, sino Jornadas tantas, como despues se dixò q. se pro-  
 vaxa, asi en la Theorica, como en la practica demonstrativa de  
 la Theorica. Finalmente se podrà sacar una cosa que pa-  
 rece en la naturaleza monstruosa (no siendo) que quando  
 el Orion ganando algo mas en su movim<sup>to</sup>. Especial salta  
 siempre a prima noche o cerca de prima noche a T. el  
 mes se Diz. en Trugillo por el polo oriental como tenno  
 advenido y notado, por mas de 3. años, y no en otra mes  
 antes o despues; conque a 22. de Diz. seña fuerza q. este a  
 media noche en medio de la linea meridional se oya  
 que despues se dixò q. se provaxa.

En quanto a verne de dia aquesta Estralla, es cierto que  
 nunca se ve sino que ay Eclipse total de Sol, y que  
 el tal Orion ande por entonces por el mismo Emisferio en  
 donde succede el Eclipse; y la razon es por q. la luz del Sol  
 apaga no solo la de este signo, sino aun la del Ciroen aditrix  
 y la de la sinovuxa o enzalla polar, o del ridue por ser mayor la  
 del Sol y por las causas que no cunoran los Astrólogos, y que no  
 es necesario que se escivan para el intento. En quanto a verne  
 de noche en algun tiempo della en qualquiera Emisferio, o  
 por la parte oriental, o por la occidental a prima noche

Las Jornadas del  
 Orion en cada un  
 año en qualquiera  
 los emisferios son  
 365. y despues se he-  
 chas alumbrando  
 buelve a salir por el  
 oriente ala mes ma-  
 ora para hacer nue-  
 vas Jornadas.

Una cosa que parece  
 monstruosa en la na-  
 turaleza en el cami-  
 no del Orion se es q.  
 advenido vien que  
 por nuevos años se  
 experimenta.

De dia no ve el  
 Orion, sino es que ay  
 Eclipse total, y ande  
 entonces el Sol por la  
 Region en que anda  
 el Orion.



o al amanecer u' de dia despues. Ahora digo que vbiendo  
 se la Jornada que cada dia hace esta Estrella o Vion  
 en 24. dias, puede tambien vbiere vbiendolo y abaxiuan-  
 dole quando esta cada noche en el Cenit meridiano o quan-  
 do lo ha estado, o hade estar, o quando las Jornadas restan por  
 andar navegando, o caminando por tierra de Oriente a po-  
 niente, o de poniente a Oriente, como despues con euiden-  
 cia mathematica se demostrara practica<sup>te</sup>.

Por tener el Orion tanta distancia desde la Cabeza a  
 lo pie, o desde el pomo de la Espada que representa  
 hasta la punta o contexta, o desde la Cabeza el Crucero  
 hasta el pie de el a quien tambien se asemeja, o de estrella  
 a estrella en las quattas que como aya circundan o guar-  
 dan el Crucero, o Espada Orion, Juro que se puede caminar  
 llevandola por tierra, no solo de Oriente a Poniente en esta  
 parte meridional, o del Sur en T. y medio, que es la al-  
 tura en que esta la estrella ultima sea sea del un lado  
 o vn lado, o la otra uola que le corresponde en el otro, sino en  
 mas grados asi hacia el Sur, como hacia el Norte por te-  
 ner toda la latitud y estrellas apartadas de aquella  
 y distancias grandes entre estrella y estrella que pueden  
 alionarse y llevarse por quita en el mismo grado y alta-  
 ra en que esta el Norte, se donde se vale, y aquel adonde  
 se va.

Pues se guia el  
 Orion así en la p.  
 Austral en que anda  
 como en la Secenauo  
 nal por estar tan  
 cerca de la equino-  
 cial

De donde concludo, que infaliblem<sup>te</sup> puro Dios  
 nro. el Orion en el Ciel para este fin, pues en tanta  
 elevacion y altura lo cria, que puede verse en toda la  
 parte Meridional del Sur, y tambien hasta en 82.º N.  
 de la vernal, o del Norte, y en tanta latitud y longi-  
 tud que puede guiar de oriente a Poniente, y de poniente  
 a Oriente en mas grados que en T. y medio, y tam-  
 bien en menos, pues tiene Estrellas para todo, y

Causa porq. Dios  
 Señor puso al Orion  
 en tanta altura  
 la parte austral.



distancias mucho mas de otras, como puede notar el Astrólogo con los instrum<sup>tos</sup> imbraxados para este efecto, y no menor, ni con menor facilidad con el instrumento que nuevamente inventado, que es facilísimo así de hacerse, como de entenderse segun que se verá despues pintado en el §. 35.

Preguntara al fin de aquere §. y Juzo q. con acuerdo y muchissima razon, lo primero que por q. causa no halló q. el Sol no podia ver quia de este camino de Lente a Dere. Aq. respondo que por muchas razones, porate solo la primera, ó principal, y que á ninguno vele ha ofrecio remediarme alai demas, que otros Astrólogos trahen, y vele han ofrecio. Ter. q. haviendo de ser necesario en este camino Velox artificial, como despues se verá para vacarse cada dia, ó en los que se quitiere la altura de Oriente a Poniente, no podia ver norma el Sol del Velox artificial con que aquere se cofesare, por que veria ver quia de si mismo, que es el principal Velox y el natural.

Y si se replica que tambien para la navegacion ó camino de Norte a Sur es necesario velox artificial y contodo es quia el Sol del Camino de Norte á Sur, por que tambien no lo verá del Velox artificial siendo quia de Lente á Dere. A esto se responde que para el gobierno del velox artificial necesario para el Camino de Norte a Sur no es principalm<sup>te</sup> necesario el Sol Velox natural sino el Cuison para vacar y tomar el meridiano alumbrando el Sol, y vacado este solo por simple apprehension, se vacala distancia que ay de la Linea Equinozial, ó de los Tropicos, ó de los Polos, y por coniguiente lo que se ha caminado, y demandado y lo que resta por andar hasta llegar al puerto que esta en tal, ó tal grado, para para caminar de Lente á Dere no solo es necesario el Cuison para coger el meridiano sino principalm<sup>te</sup> el Sol, para saber quanto se ha caminado apartandose del meridiano; y esto se vaca por el Velox artificial cofesado con el Sol, que es el velox principal, y natural, y de si mismo no pueda el Sol ser norma, pues en cada parte que se halla la Nao siempre se verá que esta en el meridiano.

Preguntar sobre lo que antecedente queda dicho en este parrafo.

Que por que el Sol no puede ver quia de Lente á Dere y su respuesta.

Replica sobre la respuesta dada á la 2.<sup>a</sup> pregunta, y lo que se remedia en ella.



Si se quiere sacar, o tomar alguna altura, sea por conuequencia mas fiables, y no por simple apprehension, que es el conoim<sup>to</sup>. o ciencia mas infalible, y la que se deve buscar en la maxima de todo el tiempo.

Preguntaras lo segundo que porque causa ha<sup>l</sup>lo que la Luna no podia ver quia de este camino, pues podia quiaue por el relax del Sol el artificial necesario para quia de este camino con la Luna? Respondo, que por no ser igual al movim<sup>to</sup>. del Sol el de la Luna, ni quando el Sol quia el Cielo en 24. horas cada dia, ni quando se mueve cada dia del vn Tropico al otro con el movim<sup>to</sup>. de trepidacion, por ser el primer movim<sup>to</sup>. de la Luna mas veloz que el del Sol, y tambien el 2.<sup>o</sup> y asi era necesario andar sacando por conuequencia que son las mas veces fiables, y no por simple apprehension, que es infalible conoim<sup>to</sup>. y ciencia evidente. No mismo respondo ala pregunta que se me puede hacer acerca de los demas Planetas o Astros erraticos; que por que no hallè que ninguno era apto para quia de este Camino, pues ninguno tiene el movim<sup>to</sup>. igual al del Sol, asi el de trepidacion, como el ordinario girando cada dia el Cielo, como lo gira el Sol cada dia en 24. horas.

Preguntaras lo 3.<sup>o</sup> que porq. en el Orion, y como despues de Verano y se diuà en todas las estrellas fijas que estan dentro de los Tropicos, y aun que estan fuera de ellos hallè que podian ver quia de este Camino de Lente a Deste? Aque respondo, que porque el movim<sup>to</sup>. era igualissimo con el del Sol, asi en quanto a girar el Cielo en 24. horas cada dia, como en quanto al movimiento de trepidacion, tambien igualissimo en todo el año. Pero con esta diferencia, que el movim<sup>to</sup>. de trepidacion del Orion y el de las demas Estrellas fijas qualesquiera que sean, no es inmediato sino mediato. No es inmediato porque inmediatamente no se mueven como el Sol del vn Tropico al otro. Es mediato porq. segun el Sol viniendo del Tropico de Cancer al de Capricornio, y segun los parages en q. fueron criadas las

2.<sup>a</sup> pregunta.

Fue porque la Luna tampoco puede ser igual de Lente a Deste, y de Deste a Deste, y da respuesta que es la minima

Lo mismo se puede preguntar de los demas Astros erraticos y lo mismo que alia se responde de Verano de Verano aqui

3.<sup>a</sup> pregunta.

Fue porque el Orion y las demas estrellas fijas pueden ser igual de respuesta es la minima y evidente.



Estrellas fijas, empiezan cada noche a tener mas tiempo luz, hasta que llega el Sol al Tropico de Capricornio, en q. por toda la noche alumbrando alumbran todo lo q. pueden alumbrar, y despues quando el Sol buelbe del Capricornio al Cancro, van disminuyendo del tiempo en alumbrar la del Polo Antartico, y la del Polo Arctico creciendo, como puede verse en el Orizon que a 22. de Diciembre alumbrava desde las 6. de la noche hasta las 6. de la mañana en todos los puertos que segun el movim.<sup>to</sup> de Trepidacion mediata se era Estrella y vienen a estar en medio de la linea meridional. Ten Frugillo por estar como q. se ha dicho y despues se vxo a S. Tomada al oriente a T. de Duz. se vò en medio de dicho puerto a media noche. Suego si el movim.<sup>to</sup> del Orizon, y el de las demas Estrellas fijas es igualissimo, asi en el curso ordinario, como en el extraordinario de trepidacion, sigue que puede el Sol Veloz natural ser norma del Veloz artificial para saver lo q. llegando a omar el Cenit o Meridiano de las Estrellas fijas, o por simple apprehension, o por consequencia se ha andado de lere a Dere, o de Dere a Lere, puer es el movim.<sup>to</sup> de dichas Estrellas fijas igualissimo en ambos movim.<sup>tos</sup> con los de el Sol; y por consequencia, que pueden ser guias de Lere a Dere, puer puede el Sol ser Norte del Veloz artificial conq. se hade guiar el Orizon, y conq. se hade tomar la altura de este respecto de la linea Meridional.

Fiene el orizon y las estrellas fijas movim.<sup>to</sup> de trepidacion, no inmediato sino mediato. Y se explica como le tengoan.

Preguntara lo A. que porq. algunas de las Estrellas fijas, que estan fuera de los tropicos no digo que puede escogerse para guia de este Camino, supuerto lo q. se acaba de responder en la respuesta antecedente de la 3.ª pregunta, que todas las Estrellas fijas de dentro y de fuera de los tropicos tienen los dos movim.<sup>tos</sup> que tiene el Sol el comun de Oriente a Poniente, y el extraordinario de imtrepidacion? a que responde, lo primero, que porq. para el camino de Norte a Sur no pua Dios nra Venir el Sol fuera de los tropicos y asi que para el de Lere a Dere se le avia de buscar

a Reg.  
Que porque el Arco no pua por guia alguna exterior de las muchas q. estan fuera de los tropicos; a que responde según modo

S. modo



2.º modo.

guia que no estubiere tambien fuera de los Tropicos? Lo 2.º  
 respondido que por que estando fuera de los Tropicos no po-  
 dia verse en ambos Polos por no tener movim<sup>to</sup> de Trepidacion  
 inmediata de Norte à Sur, y asi aun el Cancero, con estar mu-  
 y inmediato al tropico de Capricornio no puede ser en toda el mun-  
 do de Norte à Sur, sino solo en el Sur, en donde està, y en algu-  
 nas partes del Norte, aunque pocas, donde suele aparecerse,  
 ó donde suele verse alumbRANDO.

5.ª pregunta.

Que por que el Orion  
 mas que ninguna otra  
 estrella de los  
 tropicos pinto el Autor  
 por guia de este camino  
 He responde della de  
 3.º modo.

Preguntaras lo 5.º que por que el Orion mas que ninguna otra  
 de las Estrellas fijas que estan dentro de los Tropicos, hallè que  
 podia y venia ser la guia del Camino de Leste à Oeste? A q.  
 responde respondido lo dicho en la respuesta ala 3.ª pregunta.

1.º modo

Lo primero que por lo que digo arriba, por ser tan grande, y  
 tan lucido signo y de tanta y tan resplandecientes estrellas  
 y estar en T.º y medio, y poderse ver en ambos Tropicos, y en el  
 Polo Arctico hasta en 82.º y medio, y finalmente por que por tan-  
 tos años y dias lo observe; y por que Dios nro Señor quia que  
 me aplicase à observarle y a ponerle por guia de todo el  
 mundo, no solo de Leste à Oeste, sino de Norte à Sur en  
 todas las partes dichas. Lo 2.º por que en el porage en q. està  
 el Orion, ni en otro mas cercano ala linea equinocial,  
 ni de Norte à Sur, como de Sur à Norte, no he halla-  
 do signo ni constelacion mas vistosa. El que la halla-  
 re haga la guia de este Camino de Leste à Oeste. Y  
 ofala que se halla en la misma linea equinocial  
 para que lo sea, pues sería (si uno mas cierto) si mas  
 conforme à razon, que estubiese en medio de la linea  
 equinocial para que en ninguna parte del mundo falta-  
 se quia en ambos polos. Respondo lo 3.º que por que  
 cerca del Orion ay otras estrellas, que como despues se  
 dixò, y se prouara con evidencias matematicas vien alo.  
 tiempo no pudiere el Orion ser guia de este Camino, ó por no  
 parecer alumbRANDO ó por esconderlo alo.<sup>a</sup> nuue, ó por ser muy poco

2.º modo

3.º modo.



Siempre de la noche en que alumbra.

### §. III.

De los Instrumentos *simpliciter* necesarios, y ad me-  
lius esse para andar este Camino de Sette á Dente,  
la Calidad y Canidad de ellos, la materia de  
que se forman, y pueden formarse, y del  
modo con que se ha de usar  
de ellos.

No hallo que son muchos, pero mas son los q. son  
*simpliciter* necesarios, aunque no pocos los de ad melius esse,  
y así se dividirá aquesto §. en dos puntos. El primero en que pondré  
los *simpliciter* necesarios, y el segundo en que se digan los q. son  
ad melius esse, y será con todas las circunstancias que pidiere<sup>n</sup> p.<sup>a</sup>  
su manufactura, y copiaçion.

Don muchos los ins-  
trumentos *simplici-  
ter* necesarios, y los  
ad melius esse pocos.

### Punto I.

De los Instrumentos que son *simpliciter* necesarios.

En primer lugar todos los que son *simpliciter* necesi-  
arios para navegar de Norte á Sur, ó de Sur á Norte en cualquier  
mar, como son Astrolabio, Alfaca, Carta de marear, Ploto  
diestro y percha; y en segundo orden q. na hacen al caso, ni son  
*simpliciter* necesarios para esta navegacion de camino, y lo  
son para este de Oriente á Poniente, y de Poniente á Oriente.  
No obstante que digo que lo son añado algunas circunstancias  
acerca de ellos *importantissimas* y *necessarissimas* hasta haver hecho  
Carta de marear de Sette á Dente: que aquesto hecha no se dan  
dichas circunstancias *simpliciter* necesarios; y así por esta causa in-  
poniendo los números siguientes en donde con distincion se pon-  
gan y hallen, los unos y los otros *simpliciter* necesarios.

Necesita este cami-  
no de los mismos ins-  
trumentos que el de  
Norte á Sur, y qual-  
quiera mas hasta ha-  
cerse Carta de ma-  
rear de Sette á Dente.

### Numero I.



De la Carta de marear, y de como se hade hacer en las haciendas en este Camino.

Necesitan de un libro blanco en que se vaia haciendo la Carta, y en que se aienten varias otras cosas muy dignas de aientarse para hacer un el viaje.

Lo primero necesaria aquesta Carta despues de hecha, y para hacerla, o ir la haciendo en este camino, un libro en que se pongan y aienten las cosas siguientes. Primera mente el año, mes, día, y hora en que se vale el puerto para el passage donde se intenta Caminar, y las razones de esto. 1.<sup>a</sup> porq. en toda la navegacion se sepan los días que restan de la semana, y los que se van proximiando en otras, y en ellos los días en que se prohibe la carne, y se manda el ayuno, y guardar el día de fiesta. 2.<sup>a</sup> porq. sobre aqueste día se vaian señalando los que mas se camina, y no se olviden los que se han pasado, y asi se ganare de un termino a otro, viendo el viaje ordinario; y aun los que se pasan del puerto de donde se vale hasta los primeros que se encontraren intermedio al principal que se va buscando. 3.<sup>a</sup> y es la mas urgente; porq. se sepan con certidumbre las jornadas que se han caminado con el Orizon desde la parte Oriental hasta la Oriental (digo) Occidental, ha viendolas comenzado desde la ora en que aprima noche, o a la media noche, o en qualquiera otra ora estubo en el Cenit, o Meridiano; y con esto se sepan con mas facilidad las jornadas que se han hecho; y si es que se ha caminado se sepan la mas que la Nao ha caminado, sobre las que el Orizon ha caminado por el Cielo: esto es que en la jornada de un día del Orizon se han caminado dos mas de Mar, o menos segun que despues se dire el modo, o los modos diversos con que se debe sacar.

es necesario que se aienten el día en que se vale, y los días que se caminan por las razones.

2.<sup>a</sup>

3.<sup>a</sup>

Don la ora en que el Orizon está, o ha estado en el Cenit, o Meridiano.

Lo 2.<sup>o</sup> se averia en el libro la ora no del día, o de la noche en que se vale, que el sabido era en el simpliciter necesario, sino la ora en que el Orizon está en el Cenit, o Meridiano; pero no obstante que aquesta ora es la mas apropiada que se puede observar, y asentarse en dicho libro, o Carta de Marear que se va haciendo, con todo con la misma evidencia se sacará



lo andado ó desandado, observando la via en que se vale, y la Jornada que se hacen para llegar á estar el Orizon en el Conio Meridiano de qual que después en esto como lo antecedente se vea demarcado desde el 4.º siguiente hasta el 6.º y por otra v. de otra, que si después no se sabe, ni se lleva por escrito se caminara á ciegos, y no se sabría lo que se ha caminado, ni lo que resta por caminar, ni lo que se ha desandado, sino que solo se caminara á ciegos, ó como se ha dicho á ciegos, y no haciendo Carta de Mareca, ó no haciéndola es una desesperacion grandissima, estar en medio del Mar del Este á Oeste, y no saber lo que se ha caminado, ni lo que se ha caminado. Con aquesta observacion se valia sabiendo lo que se ha caminado, que ay del Puerto de donde se vale á aquel adonde se va, que mientras no se vayan es necesario como tengo dicho q. se valia con este cuidado de saber la que ay, ciudad que se tubo al principio, quando se hizo la Carta de Mareca de Noche á Sur, y de Sur á Noche en qualquier nuevo descubrimiento y en qualquier mar ya lineal recta, ya lateral, ya obliqua. Para que con claridad se vea demostrado á questo, aun antes que se lleque á dichos Puertos N. S. y 6.º cita dos, se atenderá a la figura de la plana siguiente en q. a 3.º de Dix.º y jueves á las 11. de la noche salieron del Puerto de Guanchaco Puerto de Trujillo para el Poniente via recta en 7.º y medio seis Nao de las quales el día siguiente vieron surgio á la 1.ª en una Isla en que vió sobre su Conio al Orizon á la misma dia de las 11. de la noche la 2.ª Nao á las 11. y q. en otra Isla. La 3.ª en 3.ª Isla á las 11. q. m. La 4.ª en 4.ª Isla á las 11. y 3.º q. La 5.ª en 5.ª Isla á las 11. de la noche. La 6.ª en 6.ª Isla á las 11. y quarto habiendo sido las 12. todas distintas una en paz de otra, y el mismo dia en q. aporó la 1.ª Nao, tomaron tambien Puerto las demas; de donde con evidencia se vea que la 1.ª caminó sola una Jornada, q. fue la q. caminó cada dia especial el Orizon. La 2.ª dos, la q. el Orizon caminó ese dia q. la que havia de caminar alumbrando mas tiempo

Donde en la plana siguiente se dibuja una demarcacion practica de lo que aqui se enseña para que se vea con claridad y evidente.



El dia siguiente. La 3.<sup>a</sup> es, la de aquel dia, y la 2. que hade andar el Duon alumbando las dos siguientes. La 4.<sup>a</sup> quando la del Duon es 3. mas. La 5.<sup>a</sup> cinco la del Duon y quatro mas. La 6.<sup>a</sup> 6. la del Duon y cinco mas, que no versupieron si el dia antecedente no se hubiera notado la Ora en que se valio de Juan Chaco para el Poniente. La figura se nota bien, y se vera con evidencia en el papel lo que vino aconecio puede acontecer: que es de donde se tiran las evidencias los actos presentes de los posibles.

Nota muy importante para entenderse clara y evidentemente lo que se demuestra en la figura en Sig. 4.

Notese tambien, que pongo las Jornadas de la figura a 9. cada una siendo asi como despues dire y se vera en los parrafos A. y B. cada Ora corresponden 15. Jornadas de Duon para que mejor se entienda en esta demostracion de mas que se iran poniendo, hasta llegar a la demostracion practica que se pone en el parrafo A. que ira puesta segun todos los Requitos necesarios de a dia por Jornada, y de a quinze Jornadas en cada Ora.

*[Faint, mostly illegible text, likely bleed-through from the reverse side of the page.]*











Juzgo que será necesario el añadirle otros, y si ser pudiere  
aun mas especiales: por que durante tiempo tiene el que va por la  
Costa que el que navega cruzando, y arriando el peñal, y  
así por esta razón será bien darles alon que lo cruzaren, y darles  
chac en las lanchas se tiene firme de de Jorcu para que sepan alon  
que llegaren, ó pueden llegar presto, y mas vilos navegantes estan  
con hambre, ó con sed, ó con pere, ó del mantelada por haver por  
decido alguna grave tormenta.

Lo 4.º que se ha de observar en el Libro son las Jornadas q. ha  
el día ó noche de ese día en que se sale, ó se ha de salir, tiene  
dados el Orión despues del Cenid, ó Meridiano, ó la que le faltava  
para llegar del, y no se ha podido tomar el Cenid, ó Meridiano  
no, aunque se haya tomado en otro día, no se sabe aquese, no por  
que aquese sea simpliciter necesario haciendolo en el día y  
la ora de la salida que queda ya explicado arriba, sino, por si  
no se perdiese, ó se olvide olvidado de escribir el día, y ora en  
que se sale, que haya otra parte en que tomar luz, y tomase  
há bien sabiendo los días que há que se salió, ó las Jornadas  
que avia andado el Orión para adelantar, ó que le faltavan  
por andar hasta llegar al Cenid, ó Meridiano. Pongo exemplo,  
Escriviese que a 20. de Diciembre faltavan para llegar el Orión  
a estar en el Cenid, ó Meridiano alas 8. de la noche tres Jorna  
das, hante caminado seis días, si al cabo se enon se hallare, q.  
está el Orión 3. Jornadas antes del Cenid, ó Meridiano, se vaca  
rá que casi nada, ó nada se há andado mas que há andado  
el Orión, pues todas esas há andado el Orión para estar  
tres Jornadas antes del Cenid, ó Meridiano de la Nao. Pero si  
se halla que esta de 3. Jornadas antes de llegar al Cenid, ó Mer  
idiano de la Nao alas 8. de la noche, es venal que en 6. días há  
andado la Nao una Jornada mas de lo q. el Orión ha an  
dado en dichos 6. días, y así se oxa experiencias, que se  
pueden dexar y hallar, y q. <sup>el</sup> <sup>te</sup> cada qual podrá experimentar  
tan y tan bien de ellas, segun lo principio dado y segun lo q. se an  
dado

Encargue el escri  
vir las Jornadas que  
haya enconcesos han  
andado, q. ame las cau  
sas por que se deba  
hacer noviendo sim  
pliciter necesario



Hecha la Carta de marear no es muy necesario el escribir las Jornadas que cada dia se hacen. Hare la razon

Quando ya esta hecha la Carta de Marear no es necesario que se escrivan las Jornadas que cada dia se hacen por el mar. Porque si se sabe que son 6. las que ay del Puerto de donde se sale hasta la primera Isla que se encuentra a 7. 2. y medio que dificultad ay en saber que las ay, y que se han andado ya. Asi no ay necesidad de escribir cada dia las Jornadas, y mas si se lleva todo lo necesario no solo para 6. sino aun para 20. Jornadas: pero quando se sale a una incierta y a otras y descubrir nuevos Puertos atravesando el Mar hasta llegar a tierra firme, es cosa muy necesaria, y asi cada dia se escrivan las Jornadas que se huvieren andadas, para que llegando al primer Puerto se sumen, y se pongan en la Carta de Marear, y se diga el fin de todas ellas asi. Desde el Puerto 3.º de Trujillo Guanchaco a la primera Isla que se encuentra y de las otras que es de estas y de las otras yendo en 7. 2. y medio de Oriente a Occidente se hallaron 6. 7. 6. jornadas, 6. 6. y 7. 1/2. andubieronse entre dias, o en quaxo, o en dos de con buen temporal, o con malo. Es la Isla de tantas leguas, ay en ella quien la avise, son sus moradores de uno, o de aquel color, y ay de otras especialidades, para que quede completa la Carta de marear, y completo tambien el conocimiento que se va haciendo, no solo de las tierras, sino tambien de los que las avisan, y de lo que ay en ellas. Y habiendo llegado a tierra firme, se haga un resumen de todas las Jornadas que ay desde el Puerto de Trujillo Guanchaco a tierra firme de parte de Seste, para la tierra firme de la parte del Oeste por si se quisiere ir sin tocar en las Islas intermedias, que se vaya o volviendo a mas o menos para volver a los en que se encuentran por ver en mejor la navegacion, o bajando a menos conforme se quisiere, o las pareciere a los

Declaro el modo con que se ha de ir escribiendo las notas de los puertos y las Jornadas que ay de unos a otros.

Habiendo llegado a tierra firme se ha de hacer un resumen de todas las Jornadas que ay de un puerto a otro, y de la razon



Pilotos que rigen la Navegacion. Lo qual no se puede hacer, sin saber primero las Jornadas que es de una tierra firme a otra para segun ellas, prevenir las vituallas por no verse por falta de esta prevencion a pique de arriivar, o de coxer alguna Isla, o de detener por esto la Navegacion.

Lo 5.<sup>o</sup> que se hade advertir en el Libro es la altura del Puerto de donde se vale: porque si para andar por la Costa de Norte a Sur, o de Sur a Norte en qual quier Nave es necesario saber la altura del Puerto de donde se vale, quanto mas para haver de andar de Leste a Oeste, y de Oeste a Leste, y siempre en la mesma altura, y mai si por ver alguna Isla de tanta travesia fuera necesario, o subir amas Grados, o bajar amenos; por que sino se sabe la altura del parage, no se valdra bolverse a coxer el rumbo despues de baxada la Isla, o pasada su travesia, y sabiendolo, y conociendolo por que no se olvide, se ira derecho de Oriente a Poniente, o de Poniente a Oriente, y siempre en tales y tales Grados conforme al numero de los que tiene el Puerto, o Puerto de donde se vale. Lo mesmo se tenga por dicho de la altura, en que esta no al Orion, que a quete siempre se esta en una mesma vino del Puerto, o Puerto de donde se vale para donde se va de Leste a Oeste respecto del Orion, por si se quisiere saber de noche quando esta en el Meridiano de la Nao, o del Puerto de donde se halla: pues sabiendo la altura en que esta el Puerto, o Puerto de donde se vale respecto del Orion, esto es opareada del Orion tres, o quatro, o mai, o menos Grados, asi acia el Sur, como acia el Norte, se sacara evidenciam<sup>te</sup> la en que esta la Nao, o el Puerto, o Puerto en que se halla, no solo respecto del Orion, sino aun tambien de la linea Equinozial, y asi se sabra que esta la Nao 20.<sup>a</sup> en 11. Grados, y quando se valio el Puerto

Advertir tambien la altura de norte a Sur en que esta el Puerto de donde se sale, y de la razon



## Camino de Sesto a Venet (P. 3. p. 1. n. 1.

se oyo que el Orion estava distante del por la parte  
del sur en tres y medio. La razon es evidente, porq. si  
el Orion esta distante de la linea equinocial 79. y m.  
y 3. y m. distaba el Puerto de donde se salió del Orion,  
y despues en medio del mar estando el Orion en el Me-  
ridiano de la Nao esta en tres grados y medio, siquiere  
manifestam<sup>te</sup> de que el Puerto es la parte de donde se  
salió a media noche, ó a prima noche, ó en otro tiem-  
po de ella en que este el Orion en el Meridiano de la  
Nao esta en 11. 2. Para confirmarse en lo dicho puede  
tomarse la altura del Sol, ó los grados en que esta el dia  
siguiente a medio dia, y se sacará con evidencia lo mis-  
mo por el Sol que por el Orion.

El modo como se portará el Orion, y se verá la dis-  
tancia que ay de el ala Nao de Norte ó Sur, ó de  
Sur a Norte se hará despues, y se describirá, y como  
se pintará el instrumento con que se hade hacer aque-  
lla acción, ó la con que se hade sacar aque-  
lla altura de 2. y tambien se prouará evidentemente como por el hau-  
son y el Orion se creará manifestam<sup>te</sup> a qualquier ora  
de la noche en que este en el meridiano la altura del  
puerto, o Puerto donde esta la Nao, aung. este en me-  
dio del Mar, ó al fin de el por qualquier parte del  
Oriente, ó del Occidente, del Septentrion, ó del medio  
dia. La demostración se hará despues, cosa solo basta  
decir de la necesidad que ay de saber esto; por que  
quando de dia no se pueda portar la altura se pose-  
de noche por que importa mucho aquello, a causa de en-  
traverando, y Cruzando el Mar, y ver por eso muy fa-  
cil el irse a qual abajo, y uno se tiene cuenta de dia,  
ni de noche con la altura, y con ir sobrepasando y  
empare el agua a la parte del Sur, ó a la del Norte ver-  
gun el Mar que se cruzare, ó se aruuerare yendo

Conque el Orion en  
en el cenit, meridio  
no se sacará a qual  
quiera ora de la no-  
che la altura de nor-  
te al Sur en que en  
la nao.



de Oeste á Oeste, ó de Oeste á Oeste.

buelvete á encargar q  
se siente el día y ora  
en que era el Orion en  
el meridiano, y dicese  
las Causas.

Lo 6.º ve a viene en el Libro el día y ora en que está el Orion en el Meridiano. Cosa que varias veces he dicho ser necesaria, y que buelvo á decirlo agora; y añado, que si se pudiere coger todas las noches en ese puesto se es cosa, y se escriba, y quando no todas las noches, todas aquellas en que se pudiere: porque si como el Sol amedias día estando en el meridiano, es bien y aun necesario que se pese; porque entonces se pesa como debe pesarse, para saber lo que se ha andado, así también el Orion. Así se escriba en tal día, y en tal ora o la noche, estuvo el Orion en el Meridiano, porque con eso se sabe mejor, y con mas evidencia lo que se ha andado, y lo que el día siguiente se anduviere, si ora, ó dos, ó mas Jornadas se van, que es lo que se pretende quando se navega, y mas quando es navegación en que se va á Ochoa, y á Quaxigua, ó á experimentar los puertos, ó Puerto aque Jamas se ha llegado, y si se ha llegado, no ha sido caminando de Oeste á Oeste de propósito, sino de Norte á Sur, ó de Sur á Norte.

A viene se la ora en q  
se pone el Veloz y dicese  
la Causa.

Lo 7.º ve a viene en el Libro (como deve advertirse) la ora en q se pone la ampollota, ó Veloz de Avena Junto con el de rueda, por que en esta navegación, y llevando por que el Orion, no es posible caminar sabiendo cada día, ó cada dia, ó cada cinco lo que se anda, ó detando sin otros instrum<sup>tos</sup> como se p<sup>tes</sup> dice. Siendo necesario, lo es también el advertir la ora en que se pusieron ambos, por si hubo algun error en el Veloz de rueda, pueda corregirse con el otro costandose; y sino se sabe la ora en que se pusieron, no podrá saberse de cierto la ora, ni gobernarse bien la Navegación, y mas quando de noche no ay cielo, ni Sol, ni Sol a medio día aque apelar.



Lo último que se ha de notar en el libro es, como

se deben advertir los días en que no se ha podido hacer el computo de lo andado, ó por no haver aparecido el Orizon por las nubes que lo suelen tapar, ó por alguna tempestad, que no suele dar lugar á hacerlo, ó por q. se olvidó, ó por que se tubo pereza en hacerlo. Estas causas por que a questo se haga ya un ve deve hacer, con las siguientes. 1.<sup>a</sup> porque quando se llegue há hacer el computo, ó reconocim<sup>to</sup> de lo andado, se hallen escritos los días en que no se há echo, y con esto se haga con mayor facilidad, haviendo aparecido el Orizon, ó cesando la tempestad, ó el olvido, ó la pereza. La 2.<sup>a</sup> por q. no es camino aciegas donde es necesario ir con cien mil o. Quando Dios nro S. puso en la Oya Orizon tantas Cañellas para que quise, todo por ver para Oya (vegun que así deve conjeturarse) de tan prolifa navegación, y tan dificultosa, no será mucho que las ve los o. se abran, para verlas y notadas: y quando no se ven, ni se notan, ni se hace el computo de las Jornadas que ellas y la Nao han andado despues de vistos los días en que no se ha hecho aquella diligencia se haga y se camine, como quien camina por medio del piélago sin ver mas que lo q. portó el Poeta *Utrum undique H. undique Pontus, Cielos, y mas Cielos y Mar y mas mar,* y tal vez, y aun muchas, solo Mar por haver escondido las muchas nubes y nieblas del cielo.

## Numero 2.<sup>o</sup>

Lo necesario Piloto diestro y perito.

No solo uno sino dos, y aun diestro y perito en cada Nao, y luego el uno al otro, ó ambos al Capitan de la Nao por que no se maten, y quede la Nao sin

Tambien se adverten los días en que no se ha podido hacer el computo de lo andado por las causas siguientes.

1.<sup>a</sup>

2.<sup>a</sup>

Cobrense necesarios dos Pilotos por ver en navegación por el lado de Seste á Oeste, de quienes se oia en la Capitanía de cada uno de ellos.



Piloto. Así se ha de cuidar de que ninguno de ellos esté con armada  
ofensiva, y la causa porque son necesarios Pilotos diestros, y peri-  
tos, no es solo por ir caminando de este á Oeste sino por ca-  
minar por el Mar, camino de tanto riesgo, y donde los Ange-  
les que le van mostrando son solos los Pilotos, hombres que  
tambien se requieren navegando de Norte á Sur, y de Sur  
á Norte en qualquier Mar que se navegue.

Dizense las causas por  
que son necesarios los  
pilotos.

1.<sup>a</sup>

Las Causas porque son necesarios los Pilotos, son muchas.  
1.<sup>a</sup> porque como se va cruzando el golfo, puede ser que en la  
travesía se ofrezca el río (que son montañas) pero quedando  
el otro, podrá acabarse la navegación como se pretende, y  
es siendo tomado noticia de las Islas que se fueren encontra-  
do, que no se tomara ni totalmente faltara el piloto diestro y  
Perito.

2.<sup>a</sup>

2.<sup>a</sup> porque en medio del Mar y atravesándolo ay muy  
continuas y fuertes tempestades: por ser ay los vientos y ay-  
res mas frecuentes, y mas enconados, y mas furiosos, por no  
tener Penas, ni Islas, en que quebrar, y afuera sino es en la  
Mar, y no ay izquierda ni Piloto que diga la Mar, con di-  
ficultad se hará el viaje; y lo principal tambien con dificul-  
tud se irá experimentando lo que se intenta saber.

3.<sup>a</sup>

3.<sup>a</sup> por q.  
el nombre de esta navegación quiere Dios no lo que depen-  
da no solo del Sol Auro que va va de día, y quia q.  
muestra el Camino, sino tambien y principalm.<sup>te</sup> del Orion  
que solo aparece de noche, y solo de noche quia, y así es ne-  
cesario que ay a los Pilotos, y no por ay. vaya de noche con  
la alhaja, y rigiendo con ella el Tiron, y otro oriendo y  
perando el Orion, y conendole los pasos y Jornadas q.  
ha hecho, para saber los pasos que la Mar ha dado y las  
Jornadas que ha Caminado.

Si ome dice que de noche no se camina sino q.  
va al Mar. A esto respondo. Que en esta navegación se  
Leste á Oeste, la mejor es la que se hace de noche, y principal-  
mente de Leste á Oeste, por ver el ayre, ó viento. Leste mag

En este camino de  
Leste á Oeste lo mejor  
es hacer de noche  
sino ay riesgo mani-  
fiesto, y dicere la  
causa



## Camino de Leste á Oeste V. 2. p. 1. n. 2

continuo de noche, y el mejor que puede haver para navegar viento en popa; y lo principal porque de noche está el mar mas tranquilo de vientos encontrados por saltar el Sol, que los levanta del mar con su calor, y así vemos que hasta que calentado el Sol al mar con sus rayos no ay viento de Consideracion; y que en viendo las diez del día empieza la Viracion, y el viento Oeste, y en viendo las 12 el viento Sur que es mas fuerte que el Leste, y que el Oeste. Luego vide noche es fuerza caminar, necesarios son dos Botos uno que vaya con la aluja y el Fumón de Leste á Oeste, y otro con la ballastilla, ó con otro instrumento que sea necesario para ver el Orión, y examinar en el lo que tengo ya dicho, que es mucho y mas prolijo desde que empieza la noche; pues desde la primera de ella se hade ir viendo si el Orión está en el meridiano de la Naue, y sino lo está quantas Jornadas se faltan para llegar á él, y á que ora llegará: Si está sepulcro del meridiano acia la parte del Occidente, que tantas Jornadas está apartado de él, y á que ora llegó y pasó de él. Luego hade hacer el computo, ó reconocimiento de lo que se ha andado aquel día, ó desde el ultimo computo, ó reconocim<sup>to</sup>. Luego lo que se ha andado por todos los días de la navegación; luego lo que resta por andar (si es que se saben ya las Jornadas que ay hasta el termino adonde se va) que sino se ha andado el camino lo mejor será caminarle de día por irle viendo y marcándolo todo: Ino obstante que se camine todo de día (que es imposible) es necesario que vayan dos Botos; pues mas ven quaxos ojos que dos, más aciertan dos entendidos que uno, y mas vale tener en medio del Mar Quaxa (como he dicho) á que apelar, que no una Vela, que si se muere no ay quien quee sino es Dios. De M. no acostumbra hacer milagros, sino



quando ay se ellos necesidad; esto es quando se ha hecho  
 lo que prudencialm<sup>te</sup> se deve hacer. Y si llevados en cada  
 nao dos diestros y peritos Pilotos (que es lo prudencial)  
 ambos mueren, o enfermaren en tal oxible navegacion,  
 si. Si. dia primera vez que se le pida piloto q. quie,  
 embiara un Ansel que viva de Piloto. Puer si facierit  
 quod est in se Deu non denegar gratiam, que es cosa tan  
 grande y tan Divina, como negara la vida, o el Piloto, q.  
 es infirmitat<sup>te</sup> menor que la gratia. Y mai quando la que  
 que se le pide es para guiar a un Redimido Christiano,  
 y hacen esta navegacion y viaje solo, o siendo el prin-  
 cipal fin el desu gloria y el provecho espiritual de los  
 que estan en las tinieblas de la venalidad en esta Regio-  
 nes incultas y extrañadas del comercio comun de Sur a  
 Norte y de Norte a Sur en qualquier parte.

Si llevados en esta na-  
 vegacion 2. pilotos an-  
 los mueren o enferman  
 se nos embiara un ansel  
 que viva de piloto.

Que no se den las plazas  
 de pilotos por favor q.  
 dena la total ruina de la  
 navegacion

No adireis aqui que no se embiaren las Naves de  
 Pilotos por favor, ni tampoco que ante se dan de las los exami-  
 nen, ni que no se admiran della por interes; puer todo o  
 algo de eso fuera total ruina de la navegacion, y embiar a  
 perder las Naves, ya todos los que van en ella; puer en cosa  
 de tanta importancia, claro es que solo se ha de atender  
 al Oficio, y no ala persona que lo exercita, o quie se exer-  
 citarlo: quiero decir que solo se atiende a que sean ver-  
 daderam<sup>te</sup> Pilotos diestros y peritos, versados y exercitados en  
 el mar del Norte, y aun en el del Sur, y que sepan los rum-  
 bos que pueden tomarse, y que tengan cai de memoria  
 la Carta de Marear, y todas las demas calidades que se  
 requirieren, como es saber prevenir las tempestades, y ayu-  
 dar a los Marineros en ellas y otras cosas que han de va-  
 ber los Pilotos diestros y peritos

Numero 3.

Lo necesaria la ahuya tocada ala tierra iman.  
 Itan necesaria para caminar de Oriente a Poniente

Dicere la necesidad de la  
 ahuya de marear tocada  
 ala tierra iman



## Camino de Leste á Oeste V. 3. p. 1. n. 3.

de Poniente al Oriente, como para caminar de Norte á Sur, y de Sur á Norte, y aun mas necesaria para lo primero que para lo segundo, pues se hade caminar contra la naturaleza de la Ahuja tocada ala Piedra Imán, porque la Ahuja natural<sup>te</sup> se inclina á guiar de Sur á Norte. Aun que según se ve en la Filosofía natural del tenerrable P.<sup>re</sup> Juan Cuvierio Nuremberg. de la Veneranda Religión de la Comp.<sup>a</sup> de S.<sup>to</sup> In, tan natural le es guiar de Leste á Oeste, como de Sur á Norte, por conitar la piedra Imán, a que está tocada la Ahuja de seis guiaros partes, Norte, Sur, Leste, y Oeste, y quando aqueste insignie Doctor en todo género de ciencias, y artes no lo digera, la misma razón natural lo dice. Porque si el universo en ambos emisferios está dividido en estas quatro partes, si quiere que guiaro al Norte, hade guiaro tambien al extremo contrario, y por consiguiente á los laterales. Como si se huviera hallado otra piedra distinta de la piedra Imán, que puede ser ayá Dios (cuádola) que tocada la Ahuja asita guiaro de Leste á Oeste, claro es que natural<sup>te</sup> tambien al extremo contrario, y á los laterales avia de guiaro. Luego si avia la Ahuja tocada ala Piedra Imán, descubiérase quia natural<sup>te</sup> de Sur á Norte, y con inclinación natural, si quiere que tambien al extremo contrario, y á los terminos laterales Leste y Oeste, y con mayor repugnancia á estos que al termino opuesto al Norte que es el Sur. Luego si con esta misma Ahuja tocada ala Piedra Imán, se quia y se camina de Norte á Sur, que es el termino opuesto al Norte, si quiere que con la misma se caminara de Leste á Oeste que no son terminos totalmente opuestos, sino colaterales, y cada uno mas cercano al Norte, que lo viene á estar el Sur al Norte.

pero para que se vea, que piedra Imán es

la que toca á la Ahuja, ó si aquena está viene tocada, no ay sino ponerla enfrente del Quion, poco antes de haver

tan natural es á dicha Ahuja guiaro de Leste á Oeste, como de Norte á Sur, dice la razón.

Allí es fácil de ver si la Ahuja está ó no viene tocada ala imán, ni ena esbuena omala.



llegado al Cenid, ó Meridiano, ó despues de haver pasado de  
 el, y si el Oxion queda en Cruz de Oriente a Poniente, no  
 ay sino caminar con dicha Ahuya porq<sup>e</sup> es señal que está  
 bien tocada puesta con el Oxion de Lente á Oeste. Iguirias  
 puede ver que la Piedra Imán se incline de su naturale-  
 za mas á quair al Oriente que al Norte, por haver sido  
 criada con toda la Enxella con aquele impulso de cami-  
 nar de Oriente a Poniente; y puer esta así fueron criada  
 que mucho que la Piedra Imán que toca la Ahuya de su na-  
 turaleza opúe al Oxion que va naturalm<sup>te</sup> de Oriente a Po-  
 niente, y es con natural inclinacion, y maior á quair de  
 Oriente a Poniente, que de Sur á Norte. Ten esta parte  
 Meridional, ó del Vix Juroq que se deve hacer esta Expe-  
 riencia, ó deve pasar por hecha, puer a qualquier parte  
 que se mueva la Ahuya tocada ala Piedra Imán que ay  
 en esta parte meridional, se tiene al Oxion, que es la Es-  
 trella que aquí principalm<sup>te</sup> si vive; y si uero decir, que si  
 no se supiera que havia Enxella del Norte, poniendo la  
 Ahuya rodada á la piedra Imán que ay en esta parte  
 Meridional, denexte que la que cae al Oriente viene recta-  
 mente al Oxion, se sacará, que estava la Ahuya bien to-  
 cada, y que podia quair con certeza y seguridad, no so-  
 lo de Oriente a Poniente, sino de Sur á Norte.

Numero 4.

Es necesario el Anzolabio.

Lo para vacar la altura enq<sup>e</sup> está el Oxion, puer  
 era yace sobre, ni enq<sup>e</sup> altura de Norte á Sur la Nao vien  
 de noche, puer con la Dallerilla, y el Oxion en el Cenid, ó me-  
 ridiano vaita para vacar la distancia enq<sup>e</sup> está la Nao

Dicere para lo que  
 es necesario ó no el  
 Anzolabio



del Oxion, y por conseqüencia de la línea equinoçial, como ya lo he dicho y demostrado en este parrafo; y uno por q<sup>e</sup> tal vez, no se puede ver de noche el Oxion, y llevando el Astrolabio, se puede ver el Sol, sin aguardar à que se vea de noche, y en esta navegacion, como es cruzando el Mar de Lere à Oeste, y de Oeste à Lere, y por parte nunca andada, vien serà, y aun simpliciter necesario no perder tiempo, ni esperar lo, y mas haviendose de Caminar mas de dia que de noche hasta tener Carta de marear de Lere à Oete cierta y verdadera.

Dase el modo como con el Astrolabio se hade tomar la altura de noche a Sur Caminando de Lere a Oete.

Y si viene pregunta: como se tomara la altura de Norte à Sur, de dia con el Astrolabio yendo de Lere à Oeste, ó viniendo de Oeste à Lere? Respondo, que de la misma suerte que con el se toma navegando de Norte à Sur, ó de Sur à Norte en qualquier parte; Pues para aqueste fin es cosa muy comunica, navegar de Lere à Oete y de Oete à Lere, ó de Norte à Sur ó de Sur à Norte en qualquier parte.

Tambien se da el modo como con el Astrolabio se tomara la altura de la nao de noche.

Y si mas viene pregunta, que como se tomara de Norte à Sur la altura de la Nao de noche? Respondo que viendo si el Oxion esta en el Cenid de la Nao, y si esta en el Cenid, esta la Nao en la misma altura de Sur à Norte en que esta el Oxion, y si el Oxion esta en el Meridiano, se vea si esta la Nao de la parte del Sur, ó de la del Norte, y de parte del Sur, ver lo que dista la Nao del Oxion, y es lo que dista el Oxion de la línea equinoçial, viene à distar de esta la Nao. Y si el Oxion esta de la parte del Sur, y la Nao de la parte del Norte, ver lo que dista la Nao del Oxion, y es esta la Nao distante de la línea equinoçial los grados menos que el Oxion dista de la Nao; lo qual todo se vacara muy bien con la Ballestilla, como ya se ha dicho algo, y se acabara de decir todo en el



numero viguiente en donde se traxera de ello.

Numero 5.

Es necesaria la Ballestilla.

Es cierto que en qualquiera navegacion, ora sea de Este á Oeste, ó de Oeste á Este, ora de Norte á Sur, y de Sur á Norte, en qualquier parte es necesaria la Ballestilla. Lo 1.º para saber de noche que ora es, ó por la Luna, ó por el Cruzero en el Sur, ó por la estrella polar en el Norte. Pero llevados como se puen decir velos de Arana, y de rueda que es lo mejor por no dependex de las Estrellas, pues aunque estan en condiciones se sabrá en qualquiera navegacion que ora es, no es necesaria para este fin, pues lo que la Ballestilla puede hacer en orden á vacar la ora que es, lo hace y puede hacer el velo de Arana, y de rueda, poniendose de dia con el Sol á tiempo, y así en esta mar del Sur pocas veces se va de la Ballestilla, por causa de llevar en las Naos velos de rueda. Para el fin pues que en navegando lugar se hade llevar la Ballestilla, y para que sea necesaria en esta navegacion

Causa porq. es necesaria la Ballestilla

Ja

1.ª

2.ª

Fin 1.º porq. es neci. la Ballestilla en este camino de Levante á Oeste.

de Este á Oeste, y de Oeste á Este, es lo primero p.º saber en que altura está la Nao, esto es para saber lo q. aquesta dista del Orion (si aquete no está en el Zenit) p.º que con este instrum.º se sabrá de noche (que es lo que jamas se ha podido vacar vino es con el Sol y este á medio dia) en que altura está la Nao de Norte á Sur, ó de Sur á Norte respecto de la linea equinocial. La razon es porq. con ella se puede vacar con evidencia lo q. dista del Orion, y por consig.º lo que de dicha linea sabida ya la distancia, y altura de noche á Sur en q. está el Orion, que es á 1/2, y medio segun la mejor cuenta



Jaquesto se confirma conque el Orion Jamos en su camino muda el paso, ni el puerto, siempre camina de un modo, y siempre de Oriente à Oriente, y siempre en los mismos grados distante de la línea equinocial por la parte meridional, que son los que tengo ya dichos. Luego sabiéndose que el Orion está en el Cerid de la Nao, se sabe con evidencia que está dicha Nao en la misma altura que el Orion, y sabiéndose que la Nao está del Orion por la parte meridional dos, o tres, o mas grados, se sabrá con evidencia, que está la Nao en los mismos grados que el Orion, y en los dos, o tres mas que está del Orion por esa parte, y lo mismo será distando la Nao del Orion por otra parte, que es la Septentrional ó del Norte; que sabiéndose que la Nao está del Orion por esa parte grado y medio se verá con evidencia que está dicha Nao en altura de 6.º en aquesta parte; porq. si el Orion está de la línea equinocial 7.º y medio, quitando uno y medio quedan seis, y eso viene à estar distante la Nao de la línea equinocial por la parte meridional por estar del Orion que está en 7.º y medio solo grado y medio distante.

Item 2.º

Lo segundo para que es necesaria la Ballestilla, es para pasar la distancia que ay de la Nao al Orion antes que llegue al Cerid, or Meridiano, despues de haver pasado del, y con eso saber las variaciones que faltan para llegar el Orion ala Nao, ó lo que ha parado de ella; porq. con la Ballestilla se hace y puede hacerse con facilidad. Viendo así cada dia necesario el saber con evidencia esa distancia, con evidencia también se vacaxa ver simpliciter necesaria la Ballestilla, supuesto que sin ella, ó sin otro instrumento que le equivalga no se puede saber con evidencia la Cant.



ò numero de Tornadas que faltan para llegar el Oxiõ al Cenid,  
ò Meridiano, ò la que se este para.

Pero preguntaxi lo 2.º que cosa son Tornadas del Oxiõ? A  
que respondo, que son las que aqueste en todo el año caminan  
de Oriente a Poniente, alumbrando en el tiempo que el sol camina  
na apartandose, sea línea equinocial hasta en 23.º, por  
la parte meridional, ò del Sur por la venterional, ò del Nor-  
te hasta en otros tantos grados, y viniendo del Tropico de  
Cancer que esta tambien en 23.º, hasta el de Capricornio q.  
esta en los mismos. De donde puede vacarse que las Tornadas  
del Oxiõ de cada dia de Sete a Sete es como las del Sol. Del  
Tropico de Capricornio al de Cancer, y desde aqueste hasta á  
quel. La razon de esto es la que ya dixi he dicho, q. es el  
vex que en tal tiempo señalado van el Oxiõ por el Oriente  
para el Occidente, y que en tal tiempo señalado, esta en el  
Cenid, ò Meridiano de este, ò de aquel puerto, y en tal tiem-  
po tambien señalado se desaparece por el Occidente, y que  
cada dia buelue á Valir por el Oriente ganando una Torna-  
da de luz mas, participada del Sol. Esto es, que viendo  
Juguillo 20.º entrado el Oxiõ a las 12 de la noche en el Cenid  
a las 12 de la mañana el dia siguiente á aquella ora no se ve en  
el Cenid, sino un poco mas adelante; y cada 12. de la no-  
che se ve 20.º en el mismo Juguillo el dia de Oy diez o  
12. Tornadas despues del Cenid, el dia siguiente en la noche  
ala mesma ora de las 12. de la noche se ve en 11. ò 13. Tornadas  
distante. Y finalm. se ve en en cada un año buelue el Oxiõ, á cam-  
pezar de nuevo sus Tornadas, luego son tantas quantas van  
las del Sol, pues avex mas que las del Sol, mas de una vez en  
cada un año bueluen el Oxiõ á hazerlas; y si fueran me-  
nos, no en cada un año, sino despues de un año con mucho buelue-  
ra á hazerlas. Así no en el mismo tiempo fueran las Tornadas  
del Sol, y las del Oxiõ, como por q. los circuitos, ò circulaçiones  
de la Luna son menos que las del Sol, esto es que se hazen en

Dixere que son Tor-  
nadas de Oxiõ q. de  
que parte la de cada  
dia, ò de que tanta  
no.

Done desta la Razon

En cada un año buel-  
ue el Oxiõ á empe-  
zar sus Tornadas en  
el mesmo dia q. ora.  
Done la Razon, q. se  
vase con ella



mendo tiempo, que en que hace el Sol las vueltas  
 viene la Luna a tener cada año, mas oposiciones, y conjuncio-  
 nes que doze que son, las meses del año, o á sobrar muchos  
 dias para el año siguiente de Lunas; luego si el Oxion tu-  
 biera menos circulationses que las que tiene el Sol, con  
 evidencia se sacara lo contrario que arriba queda pue-  
 to: Erro es que apareciexa en distinto tiempo en el Oxion,  
 te, y en distinto sobre el Cenit, ó Meridiano; no es así  
 sino lo dicho; luego las Jornadas del Oxion son tantas  
 quantos circulationses tiene el Sol en el tiempo q<sup>e</sup> pasa  
 del Tropic de Cancer al de Capricornio, y del de aquese  
 al de aquel; y así que son sus Jornadas 365. y el año  
 viesto 366. tantas quantas son las del Sol de Norte á  
 Sur, y de Sur á Norte. Jala tenida, si hasta ahora se  
 perrexase en decir lo que antiguam<sup>te</sup> afirmaron al-  
 gunos Astrologos, que el año no constava mas que de las  
 circulationses que el Sol hacia desde que salia del 1<sup>o</sup>  
 tropico hasta que llegava al Oxio, y no se huvieron  
 hallado hasta agora las razones evidentes que se han  
 hallado para decir lo contrario; por sola esta razon  
 de que el Oxion en ella fisa, y que se mueve al movim<sup>to</sup>  
 del Sol, no acaba de hacer sus Jornadas sino despues  
 de 365. dias, se concluió que otras tantas tiene el Sol  
 á cuyo movim<sup>to</sup> se mueve el Oxion, y pues estas las hace  
 saliendo del 1<sup>o</sup> Tropic para el Oxio, y volviendo de este  
 para el primero, siquiere que el año Solar, no es, ni pue-  
 de ser, ni constar de sola las circulationses que hace de  
 de el 1<sup>o</sup> tropico al Oxio volam<sup>te</sup> sino de las circulationses  
 que tambien hace quando buelue del Segundo tropico al  
 primero. Luego si esto se concluyexa, o esto solo voutara  
 para concluirlo? Porque no bastara tambien para con-  
 cluir, que el Oxion tiene tantas Jornadas, ó hace tan-  
 tas quantas el Sol en un año?

Demuestra como por  
 el Oxion se saca que  
 el año constava de 12.  
 meses y no de 6. sino  
 estubiera ya demon-  
 strado.



Preguntaron lo 2.º que de quanto numero de leguas ande  
 cada Jornada, sea del Orion en el cielo, y de quanto sea la  
 de la Tierra? Alo 2.º respondo que no he hecho el computo, se  
 ello, porq. no es necesario para el intento, y ser es solo un  
 uso vial, que puede leerse en qualquier libro de Astrologia  
 Alo 2.º Respondo que en cada Jornada que anda cada dia el  
 Orion ande 17. leguas de tierra, o de mar, y la razon es eviden  
 te. Porque lo mismo ay del Eje del Polo Arctico por qual  
 quier emisferio, al Eje del polo antartico, que ay del  
 Polo oriental al polo occidental en el mismo emisferio  
 por ser la Tierra redonda. (Esto se ofende al presente  
 presente de D. Jorge Juan y Moncada Canadamine) Luego si  
 del Eje del Polo arctico al del Polo antartico ay 3655. le  
 guas, que ay 180.º que a 17. leguas y m.ª por grado hacen  
 un numero de leguas, y por el otro emisferio otra 3655  
 que por todas son 6310. vienes que reparadas en la le  
 guas en 365. Jornadas, que son las que el Orion anda  
 en cada un año del polo oriental al occidental por  
 ambos emisferios, que anda cada dia en una Jornada  
 17. leguas y m.ª de tierra y de mar, que son las q. tiene  
 un grado de mar o de tierra, que no es mal andar  
 en un dia natural o solar, y si con el Orion se ande  
 vienes de este a oeste o de este a este tanto (que vera aun mas  
 por ser navegacion aun mas facil que la de vey a  
 Norte, o de Norte a Sur en qualquier Mar, como des  
 pues se dira y lo prouare en el Capitulo 9.) muy pa  
 so se acabara la navegacion de este a Oeste. O si  
 nos viemos q. navegando por el tien detornad  
 de este como estan por descubrimiento, ya en las Islas  
 intermedias, ya en la tierra firme sea una par  
 te del mar, laguna, o Rio grande que tiene un riuo,  
 ya una a parte del Oriente, y otra ala del Poniente.  
 Si en aquellas hallaron los conquistadores, y aien

Pregunta 2.ª yale 1.ª  
 ella de responde no  
 sea necesario respon  
 der de ella.

Alo 2.º se responde q.  
 anda el Orion de tierra  
 y mar 17. leguas y m.ª  
 y de cielo las que los  
 Astrologos calcula  
 ran

De los del tuco para q.  
 luego se ande este camino  
 no y razones q. se p.  
 tenerlos



todavía ay por hallar puestos se venen tan in-  
cultos y barbaros; por que en las sel Occidente no  
las hallaran los que fueron á conquistarlas, y mas  
haviendo noticias muy frescas, ó no muy antiguas  
de que se han encontrado; pero como fue un carta  
de marear, y sin la guia del Oxion, Jamas se han  
podido volber á encontrar, ó no se han creydo á  
volberse á entregar á los Nuevos, y peligras que ay  
en caminar sin guia el mar, por donde aun el que  
con ella camina, tal vez ay aun muchas tropiezas  
y aun Zozobra y se anega.

Pregunta 3.<sup>a</sup>

Preguntando lo 3.<sup>o</sup> que como se medirá la distan-  
cia que ay del Oxion al Cenid, ó Meridiano de la Nao, y  
iniendo el Oxion del oriente, para la Nao, y a donde á que-  
ra para el Oxion usando de la Ballestilla. A que respon-  
do. Respondiendo lo que en el numero 2.<sup>o</sup> de este parrafo se  
puse y noté, que cada Jornada equivale á un quar-  
to de ora, ó cada quarto de ora á una Jornada de Oxion,  
para que se vea la respuesta con claridad y evidencia,  
no por que cada quarto de ora, equivale á una Jorna-  
da de Oxion, como se verá en el parrafo 11. p. 2.<sup>o</sup> esto supue-  
to respondo, que siendo estado el Oxion en el Cenid, ó  
meridiano de la Nao, ó de qualquier puesto firme la  
noche antecedente ó q. á las 12. ó qualquier otra ora  
(que para el efecto poco hace al caso que sea una ó otra  
ora, con tal que el Oxion esté en el Cenid meridiano) y  
esperar á la siguiente noche, en que el Oxion aviende  
estar en el Cenid, ó meridiano, ayá parado del 12.<sup>o</sup> han-  
ta las 12. y q. y entonces coger la Ballestilla, y ver la  
distancia que hace, y esa es la de una Jornada andada  
por el Oxion. Con que si al venir este al Cenid, ó meridiano  
no á qualquier ora que sea de la noche, falta esa distan-  
cia en la Ballestilla, es cierto que para llegar al Cenid

Las de Responser  
a esta pregunta se  
hace en la prim.<sup>a</sup> el  
supremo que en el 11.<sup>o</sup>  
este 11.<sup>o</sup> es p. 11.

Modo facil de sacar  
las Jornadas que faltan  
al Oxion p.<sup>a</sup> que llegue  
al Cenid ó meridiano, ó  
la que ha que va al



o meridiano falta sola una Jornada; y si son dos distan-  
 cias iguales, que faltan dos Jornadas, y si tres, tres Jor-  
 nadas &c. Lo mismo es si el Oxion ha pasado del Cenid,  
 o meridiano para el Oriente, pues si no para mas q.  
 una distancia, no es mas que una Jornada la que ha pa-  
 sado del Cenid, o meridiano, y si dos, dos Jornadas &c.  
 Con esta <sup>te</sup> facilidad se podrá hacer tambien a qualquiera ora  
 el computo, solo que se sea andando, o quando la fidelidad  
 de la ora de la noche antecedente en que se hizo estando el  
 Oxion en el Cenid, o meridiano, o pasando del; o no llegando  
 a él; pero habiéndose la que faltaba o para lo mismo, lo sea  
 lo que sea. Exemplo para donde se paxan diez, y es  
 el siguiente (supuesto lo que se ha dicho hasta aqui) la noche  
 antecedente estubo el Oxion alas 12. de la noche en el cenid,  
 o meridiano, y la otra que avia ya caminado dos Jorna-  
 das; la noche siguiente alas 12. y q. de la noche se descubrio  
 el Oxion por la parte del Oriente; hallose que para lle-  
 gar al Cenid, o meridiano faltaban cinco Jornadas: Pa-  
 ra saber lo que se ha andado, o de donde se diga asi.  
 Cinco Jornadas faltan, luego en cinco quartos se han de  
 andar? luego si agora son las 11. y q. que hanse para 5.  
 quartos, si quisiere que habiéndose dado por pasado, tie-  
 nen á ser las 12. qm. de la noche a por alas 12. de la no-  
 che, Estubo el Oxion en el cenid, o meridiano; luego si  
 esta noche se ha caminado una Jornada de Oxion, hade  
 estar tambien a quere en el Cenid, o meridiano alas 12  
 de la noche: Ade estar alas 11. qm. luego dos Jornadas  
 mas se han andado, y todas las andadas son tres. Sue-  
 go sobre las dos andadas el dia antecedente, vienen  
 á ser cinco las que se han andado en dos dias con sus  
 noches. Conq. despues se hecho el computo, se escribira en  
 el libro, o en qualquiera otra parte lo sig. <sup>te</sup> Hallose alas  
 11. y quarto de la noche atanto de tal mes estando el

Exemplo con que se  
 hace mas facil el  
 modo de ir a puerto



Que sea lo q. se ha  
de escribir en dicho  
libro de puer de hecho  
El Computo de la S.  
que faltan para q.  
el Oxion llegue al me  
ridiano, o la que ha  
que paró del.

Oxion cerca de la casa distante del Cenid, ó meridiano de la  
Nao, havia andado esta orza tantas, las dos en el día  
y noche antecedente, y la tres en el día y noche presente.  
No se que pueda ser mas palpable demostracion, ni cosa  
mas facil de penetrar, ni mas haecederia con la Ballestilla  
que aquesta, y ya en la Nao ya fuera de ella, sabiendo la  
ora determinada de la noche del día en que se hade valer  
del punto, y en que entubo el Oxion en el Cenid, o meridiano  
de la Nao, ó en lo que havia de estar faltando para lle  
gar á el, ó habiendo pasado los cinco quarcos o quatro, y  
dos  $\frac{1}{2}$  medians la Ballestilla instrum. tan exenpaid  
que sin el no se podria dar un paso en esta navegacion,  
ni se podria sacar con evidencia, ó desandado? Y para q.  
a questo modo de Governar se penetre q. se entubie bien  
y sobre el imbiten los Astrologos por sus orzas mas  
faciles que a questo (que es cierto que los puede haecer)  
prometo poner uno mas ajustado y facil en el parrafo

Porque es orza mas  
mas facil que el pa  
sado en el  $\frac{1}{2}$  M.

Trabaja para el  
Autor para hacer  
de penetrar en me  
do, y en quarenta  
años.

M. Jaxa ve sepa que para haer de penetrar este mo  
do que fue el fundamental, estubo nueve años siquies  
buscandolo, hasta que lo hallé en el año, mes y ora q.  
ya se ha dicho arriba. O si cesare en honra y gloria  
de Dios y en provecho sui espiriual, como temporal  
de los proximos: y si cesare si esta navegacion el  
de Leste á Oeste, ó de Oeste á Leste se hicieren mas por  
la gloria de la Mag. Divina que por el interés temporal

### Numero 6.

Razon porq. es nece  
sario el Relox.

Es necesario y muy necesario el Relox.

Es necesario porque sin el es imposible  
que se pueda navegar de Leste á Oeste, y de Oeste á  
Leste sabiendo con certidumbre lo que se anda ó de se de



ardan, ó desta por anar, como lo de se. Se demostrando  
 en el punto principio de que punto, y sea lo voluere á de  
 mostrar con otras nuevas demostraciones. O que si para  
 saber el camino cierto de las Indias que se han andado  
 es necesario saber si que sea ve pone, o puse ó debe ponerse  
 cada noche el Oxion en el Cenid, ó meridiano, ó vela Nao,  
 como se sabrá, aquello no habiéndose que sea en la  
 que aparece el Oxion en el Cenid, ó meridiano, ó antea  
 ó despues de él. No se puede hacer en qualquier ora de  
 la noche llevando Nao, y no sin el. Luego aquello que  
 experimento es necesario saber que vin el no se puede  
 noche saber que ora es, y por consiguiente lo que falta al Oxion  
 para llegar al Cenid, ó meridiano, ó si ha pasado, de él,  
 aque ora seia estar en él. Puedo asegurar q. has  
 ta que en mi mente hallé que era necesario este  
 instrum<sup>to</sup> del Nao, que no acabe de penetrar ni en el de  
 la Ballerilla, y que para penetrarle fue necesario  
 sacar en limpio sobre el Nao, y pues tan manual es  
 y tan fácilmente puede hacerse, y llevarse en la Nao, q. ay  
 que añadirlo, sino era para que ay como para la  
 navegación de noche á Vix, q. de Vix á Noche en qual  
 quier parte fue necesaria la Ahuja de marcar de con  
 te que sin ella no se puede dar paso: para la de este  
 á Oeste, y de Oeste á Este, sobre aquella es necesaria  
 tambien otra Ahuja, que es la del Nao, con que se  
 apunta inmediatamente á Oriente, ó á Poniente, como con  
 aquella otra, ó á Noche, ó á Vix, ó por lo menos mediatam<sup>te</sup>  
 por mediana de un no la ora quando aparece el Oxion  
 se sabe inmediatamente con esa ora y la Ballerilla / si  
 no esta el Oxion en el Cenid, ó meridiano, y con la ora  
 en que la noche amuesa<sup>te</sup> entubo ó puelo, ó veris está  
 en el Cenid, ó meridiano lo que se ha andado, ó que falta  
 por andar de Este á Oeste, y de Oeste á Este.

nuevo de nuevo con  
 otras nuevas demost  
 raciones.

Son necesario el Nao  
 para este camino como  
 la Ahuja de marcar



Dixi lo 1.<sup>o</sup> que pues se lleva la Ballestilla con  
 que en la Luna, ó en el Crucero, se vea, ó en la estrella  
 polar, ó en el mismo oxion, se puede saber la ora, pa  
 ra que es necesario fuera de la Ballestilla el reloj? Ag.  
 respondo lo primero, que si con la Ballestilla se  
 sabe vacar que ora es de la noche con el oxion, que no  
 será necesario reloj, pues con la Ballestilla y el oxion  
 se lleva reloj. Pero en el oxion con la Ballestilla, no  
 se ve que caminando, y mudando cada día de puerto  
 se pueda vacar la ora, y así Juro q. para vacarla con  
 coincidumbre es necesario reloj. Lo 2.<sup>o</sup> respondo, que sa  
 do que con la Ballestilla se pudiere en la luna ó en  
 el Crucero, ó en la Estrella polar caminando, y mu  
 dando cada día de puerto vacar la ora, con todo  
 Juro por muy necesario el reloj, ó de arena, ó de  
 ruedas, ó ambos á dos. La razón en que me fundo  
 es, porque tal vez, y aun muchas no se descubre  
 el oxion, y ni ay luna, ni Crucero del Sur, ni estre  
 lla polar, con que podere vacar la ora que es. D  
 dado tambien que ambas cosas combiniessen en tan  
 to se podere juntam<sup>te</sup> ver con el oxion (como puede  
 ser) puede ver tambien, que por nubes, ó nublados  
 que ayá entonces, donde está la luna y el Crucero,  
 ó la estrella polar no se vean en el horizon, y solo se  
 vea el oxion, por estar sin nubes ó nublados, y que  
 por falta de ver el oxion se no podere saber,  
 se debe tambien de saber la Jornada ó Jornada  
 que en la noche se agiere día, ó en agiere día  
 y noche se han andado de Leste á Oeste, ó de Oeste á  
 Leste, y con llevar reloj se ampolletan, ó se quedan,  
 ó ambas piezas, se sabe la ora, y luego tambien  
 la Jornada, ó Jornada, que se han andado, ó ver  
 andado.

En el oxion con la Ba  
 llestilla no se puede sa  
 ber la ora caminan  
 do.

Dado q. en la luna ó  
 Crucero bl. se vea que la  
 ora de la noche camin  
 ando, con todo es nec  
 esario el reloj. Daxe  
 la razón.



Yañado mas, que dado que con la Ballerilla en el Oxion se vacare la ora que es (como ya he dicho) lo tenor por imposible, caminando y mudando cada dia de lugar, con toda Jorop q. el reloj de ampolleras, ó de ruedas, ó ambos ados son necesarios: lo primero y principal; por q. como es necesario primero saberse la ora para hacer el Computo, y esto no se puede hacer en istante sino en tiempo y mucho, puede ver que tomada la ora no se puede tomar la distancia, ó saberse las Jornadas que faltan para que el Oxion lleve al Conid, ó meridiano, ó la que se el ha parado, y que se encubra: y así por no perder tiempo, ni ocasion, lleve reloj, y no se guaradan dos tiempos sino uno, y en ese se vacará lo principal que se pretende por lo necesario, de la Ora que puede saberse por el reloj, ó de ruedas, ó de ampolleras, ó por ambos ados por q. se proceda con mas certidumbre. Lo 2.º porque con los balanzas de la Naó no puede cogerse bien la Ora, y mas bien se coge, y sabe por el reloj de ampolleras, ó de ruedas, y así se sabrá mejor la Jornada, ó Jornadas que se han andado, y las que faltan por andar. Lo 3.º por que en el coger la ora en la Ballerilla, como sea necesario luz por ser de noche suele auen gexxo, y así gexxo tambien en el saber la ora, y por consiguiente el saber el computo, se lo andado, ó desandado, los quales se evitan con aviendo reloj de ampolleras, ó de ruedas.

Resp. 3.ª y dado tambien que en el Oxion con la ballerilla se vacare la ora fielmente con todo es neces. el reloj, a uen dare alas razones

1.ª

2.ª

3.ª

Dixas lo 2.º que porque son necesarios ambos ados relojes de ruedas, y de ampolleras? Aque respondo, que por q. ambos se pueden parar, y ambos no pararse á una, y así que por el que no se para

Resp. 2.ª  
Dare la razon por q. son necesarios los dos gexos de los relojes el de ruedas y el de ampolleras.



se puede variar la ora que es, la qual nose puede  
 variar por el reloj que puede pararse, y de facto  
 se paró, y por consiguiente, ni la Jornada, ó Jor-  
 nada que se han andado, ó de adelante, que es  
 inconveniente previvimo, y mas quando se va  
 experimentando el viaje, y haciendose la carta  
 de marear, y quando se está en un golfo tan grande  
 de, y atravesandolo de Oriente a Poniente, ó de Pon-  
 niente a Oriente, navegacion en que si se pudiera  
 saber cada ora lo que se anda, ó de donde fuera  
 utilissimo, y de quanto grandissimo para todos los  
 navegantes, causa porque como se verá en el pun-  
 to siguiente num. 2. doy traza, y modo como se  
 da con el Sol, y con estos relojes de arena, y rui-  
 das, y con el del vol, que suele llamarse ahijon  
 se va que si la nao camina, ó no camina, ó si buel-  
 ve atras, sino cada ora, por lo menos dos veces  
 una á medio dia, y otra á las 6. ó á las 5. de la tar-  
 de. Jamá se con esta evidencia. Recurrir á un  
 punto y numero, y actuenie bien en el Sol con  
 Pilotos, que no desaxan de aguardecerme lo

Vease el n.º 2.º del punto  
 siguiente, y se verá como  
 por dos veces de dia, se  
 puede saber si camina  
 ó no la nao de oriente  
 a poniente.

Prepara  
 la taza

Dase el tamaño del reloj  
 de ampollas, y de quan-  
 tas oras

Dixas lo 3.º que se que tamaño hade ser el re-  
 loj de arena, y de quantas oras? Aque respondo,  
 que por lo menos de seis oras. Lo he visto en el  
 Colegio Marino de la Sagrada compañía de Jesus  
 de San Pablo de Lima de 7. oras, que son las q. se dan  
 de sueno á esa Santa Comunidad; por q. por no quitar,  
 ni añadir sueno al despenador, que entonces era  
 el Hermano Antonio Lavada (sujeto digno de  
 nombrarse aqui por su mucha virtud, y notable  
 cuydado en el ex-mexo del oficio que la Santa  
 Obediencia le encomendava) lo hizo el mismo de  
 7. oras, y me le mostrò yendole á ver, (que era



mi amigo) conque Jamas me afirmo, avia sido  
 maderuon, ni quitado, ni añadido sueño. Pregun-  
 esto. segue tamaño haze ver el reloj de arena? si  
 no por lo menos de una quarta, ó tercia en alto  
 cada ampollera selas dos. Si fuere maior será  
 mucho mejor, acava segue velo podrá hacer el  
 digexo por donde para la arena de una ampolle-  
 ra en otra, maior, porq. más bien, y más aprisa  
 y con más violencia pare la arena, conq. no abra  
 ni de ninguno, ni ninon recelo de pararse, ni de  
 faltar á mostrar la Ora que es: vease en el parrafo  
 H. q. 15. como basta que sea de dos Oras.

Dixas lo H. que seg. materia será mejor que  
 se haga la arena, que corra en las ampolleras.  
 Aque respondo lo 2. que de aquella arena se que  
 pueden hacer los relojes de arena, se ora; comprase dos  
 o tres docenas de ellas, ó más si fuere necesario, y á ella  
 se ve arena muy bien cernida, y pongase en la tra-  
 de las ampolleras de quarta ó de tercia, que he dicho  
 y va yale dando el peso necesario, y el augexo segun  
 el peso, y rigiendola por el Sol, y por el reloj de rue-  
 das hasta que puntualmente se concluya de  
 seis Oras: y hecho el reloj se aforre más bien, y  
 de suerte que no pueda quebrarse aunque aun-  
 que se caiga, ó uede: y numerarse en las ampolle-  
 ras las Oras hasta 6. y no solo las Oras, sino aun los  
 quartos y minutos de ella si fuere posible.

Pero aung. de eso es buena la materia dicha, con  
 todo en este Camino de Oriente á poniente y de  
 poniente á Oriente Cruzando el mar, es fuerza q.  
 aya mucha humedad, ó que se puen puestas humi-  
 dísimas: Conque por esta causa puede ser que se  
 humedezca la arena de suerte que no corra, ó que

Preg. 1.<sup>a</sup>  
 Respuesta 1.<sup>a</sup> la materia  
 que corre en las ampolle-  
 ras puede ser la que se  
 usa comunm.<sup>te</sup>

Resp. 2.<sup>a</sup>



## Camino de Serre a Oeste 10.3. p. 1. n. 6.

si corre, corra tan despacio que las oras vengari a  
 ven mas de 6. ó menor de 6. por tener mas, por tener  
 mas peso la arena con la humedad, y por eso para  
 mas apriesa que de arte, causa por que hallo que se  
 ria mejor que la maxoria, seque se hiciese el velo  
 de ampolleras fuese (si ser pudiere) de azogue virgen  
 ó muy bien colado, y purificado de la Ercoxia: esto es  
 que Jamai aya venido de incorporar mercales,  
 y si no se hallare virgen, ó se recule, seque no lo es  
 hagare virgen, esto es; buelvale a dar fuego, y el azo  
 que con el fuego destilare, se se apare, y se  
 buelva a colar por un paño muy tupido, y muy lim  
 pio, y tanto que con mucha fuerza se cuele, y de  
 ese se valgan para hacer el velo, con q. se ponga  
 apuntar en el con aquele licor el espacio de 6. oras.  
 La razon en que me fundo para que se haga el tal  
 velo de azogue (si posible fuese) es por que este li  
 cor es ciento de pereoxinas impresionas estando en  
 cerrado en vidrio, ó en cuerno pulidam<sup>te</sup>. labrado:  
 y así en qualquiera de ese genero de ampolleras, ni  
 merca, ni crece, ni pesa mas, q. que ayer, ni me  
 nor aya, que ay; que es lo principal que en el velo  
 de ampolleras se hade bucar, y si como pregunta  
 se que se hade hacer la Chapira que está con auer  
 no entre las dos ampolleras; por q. de oro, ni de plata,  
 ni de cobre, ni que se ven se provecho? Respondo que de  
 Jero, ó acero, pues estos metales Jamai los taladra,  
 ni incorpora el azogue, ó ya que no querian hacer  
 la en esta materia, haganta de vitela muy delgada  
 ó de Caray imperceptible, ó de Cuerno, ó de talco, y  
 esta Chapira se ha que es la mejor, y la que aben  
 nacer el auerexo por donde vaya destillando  
 ó extraminando el azogue, buelo a decir que se

Mejor seria la materia  
 si fuese posible de oro  
 que, danne las razones  
 y tambien se da el mo  
 do de hacer las ampolle  
 ras en que corra el oro  
 que

La chapira de las am  
 polleras sea de huerno  
 ó de acero, ó de vitela  
 ó de Caray, ó de talco, ó  
 de cuerno.



vean los parrafos 11. 15. y el 18.

Añado que aunque la materia de las am-  
polletas no fuere de azogue, sino de arena ordinaria  
bien labada y seca, como la Ampolleta fue en  
de Cuerno, bien labada y adobada, se suete que en  
ellas se viere la arena por de fuera, como puese en la  
briaxe, y de facto oy así se labra en la Europa, y en la  
America Surco que no recibiera la arena de la pexe  
quinta impresiones, como no las recibe la polbora puer-  
ta, ó encerrada en fracos de esa vil materia, ó made-  
ra, por no penetrarla con ninguna extrinseca, am-  
biente, ni el sol con su calor, ni el agua con su hume-  
dad, ni el ayre, ni la tierra con esa misma calid de si  
la tubieren. Imo admira, se que labrandose tan pulida-  
mente como oy se labra esa vil materia, ó madera  
no se aya caido en labrar así las ampolletas y los  
relojes de arena; pue fueran estos Ceruiminos, y  
perpetuos; Ceruiminos pue Jamai se paraxan por  
causa de peregrinas impresiones. Perpetuos, pue  
aunq. rodaren Jamai se quebrarian. Buolto á de-  
cir que acerca del reloj, se vean los parrafos 11. 15. y 18.

Dixi lo 5.º que de que suetas se ha de llevar al  
reloj de rueda, si con peras, ó de cuerda. Aque respon-  
do que de cuerda, y no con peras. La razon de esto sur-  
ge que a qualquiera vele puede ofrecerse, y así de lo de  
dante. Añado, que si el reloj de rueda se pudiese  
hacer de metal que con la humedad del Navio, ó de  
la mar, ó del ayre. no se tome vexa mejor, aunq. con  
tener cuidado se quando en quando se darle con  
aceyte, no me parece que vexa malo llevarle, se la  
materia se que común<sup>te</sup> suelen hacerse los relo-  
jes de rueda, y de cuerda, y así que a questa barba

Silas ampolletas  
fueron de cuerno, no  
seria necel. que en  
ellas se viere azogue  
sino que barraxa la  
arena de que suelen  
hacerse relojes de  
ampolletas.

Perg. 5.º

el reloj de rueda?  
sea de cuerda, y no  
de peras, y si con cam-  
pana, y de peras por  
mejor, y mas y donde se  
diciendo Carta de ma-  
real



## Camino de este a oeste &amp; a p. m. 1.º

cy barta tambien que el tal reloj sea solo apuntador, pero si fuere de Campana, y tambien con despertador. Suizo que sera mucho mejor; por que se pueda poner el despertador á tiempo, de que se oiga un quarto, ó media óra antes de aquella en que se Suiza, y el Orion hade estar en el Cenid, ó meridiano, para que á tiempo en que lo este, y se pueden con esto buscar con mas puntualidad las latitudes andadas, ó por andar ó adelantadas: y lo principal para que se pueda tomar la altura; por que sino es estando el Orion en el Cenid, ó meridiano, no es posible que con la Balerilla pueda tomarse bien la altura de Norte a Sur, ó de Sur á Norte (como ya arriba lo de lo dicho) y así sera muy importante llevar reloj de rueda, y cuerda con Campana y despertador, y mas siendo se haciendo la Carta de marear.

## Punto 2.º

De los Instrumentos que solo son necesarios ad melius esse.

Tambien ponga de estos, y en cada uno el uso por que facilmente se puedan usar, y se usen los Instrumentos que son necesarios ad melius esse: Esto es que sin ellos se podra llegar de oriente á Poniente, ó de Poniente á Oriente; pero no con tanta comodidad como con ellos.

## Numero 1.º

Del Visorio ó Anzo de larga Vista.

Este Instrumento es acomodado lo 1.º para ver de

Utilizades del anzo de  
larga vista en este caso  
de este anzo naucaan  
do 1.º



lesor las Maras enemigas, y huir de ellas, y ver las Is-  
 las, o ir las señalando, y a uisura firme de ir la marcan-  
 do sobre todo eso para poder tambien quando antes de la vista  
 de todo aquello. Lo 2.<sup>o</sup> para ver con mas certeza el Orion, y  
 el ual en el Cerid, o meridiano, por que si perpendicularm.  
 se ven en el Altus, o no se ven con ese instrumento, que señal  
 mas evidente puede ser seg. estan en el Cerid, o meridiano  
 o que no lo estan. Lo 3.<sup>o</sup> para otear las señales que se pueden  
 sacar sobre las que vin con instrumento se ven por uisura mu-  
 danen algunas de las puercas que se usan sin el, por estar  
 se saque el puerto aque se llega, o se hade llegar, o se deve  
 ir, o huir. Lo 4.<sup>o</sup> para si se topa alguna Isla de mucha laci-  
 tud, o circunferencia se vea por que parte se puede mas  
 presto montar, o desjar por banda, si por el Norte, o por el  
 Sur, y con eso proseguir mas apueta el viaje de Oriente  
 o Poniente voluendo a los grados de Norte a Sur, o de Sur  
 a Norte en que antes se iba caminando. Lo 5.<sup>o</sup> para ver  
 por que parte ay mejor Puercas, o Rio mas apueta del  
 Comercio donde hacen azuada, o leña, o Carbon, o poder  
 sacar pan, o carne, y otras vituallas, si ay falta,  
 o puede haverla de algunas cosas de esas, o es mejor ir  
 alafando de lo que puede despues ser necesario. Lo 6.<sup>o</sup> y mas  
 principal para ir viendo si parecen algunos escollos, que  
 por minimos no puedan verse hasta encontrarse con  
 ellos, y pueden deide lesor con ese instrumento. verse, y del  
 tiempo evitarlo. Lo 7.<sup>o</sup> y principalissimo para conuelto de  
 los Navegantes, pues con el antes con antes se tiene no-  
 ticia de que en la Cerca la tierra, se sea Isla, o tierra  
 firme. No hallo que para otra cosa sea necesario este  
 Instrumento; y realmente que quando no sea simplic-  
 ter necesario, como no lo es, para despues de hecha la  
 Carta se marcan para antes de hacerla, o para ir la  
 haciendo lo tengo por necesario, por la cosa ay segun

2.<sup>a</sup>

3.<sup>a</sup>

4.<sup>a</sup>

5.<sup>a</sup>

6.<sup>a</sup>

7.<sup>a</sup>



ya dicha carta) puede servir este instrumento tan  
 huido en todas las navegaciones de Norte a Sur,  
 ó de Sur a Norte en qualquier mar. Pues por que se  
 hade caminar vin el de Lente á Oeste, ó de Oeste á Lente?  
 y sin Carta se marear, ó yendose haciendo?

## Numero 2.

Del Relox de Sol, ó del Relox que suele  
 llamarse á. Hujon.

Aconseja el autor q.  
 siempre se lleve Relox  
 de Sol, y graduado prin-  
 cipalmente y enolo  
 haciendo la Carta de  
 marear.

**T**ampoco al que no es necesario simpliciter: Por que  
 llevando Astrolabio, y Relox de Ampolletas, se pueda  
 para los fines que digo en el punto antecedente, el del  
 Sol solo viene á ser necesario ad melius esse. Con todo  
 aconsejo que se lleve, y graduado para q.<sup>e</sup> segun los gra-  
 dos en que se hallare la Nao de Norte á Sur, se sepa  
 que la ora en que se hade poner el Relox de ruedas  
 y el de Ampolletas. La razon principal en q.<sup>e</sup> me  
 fundo es, que en una navegacion tan larga como  
 aquesta, que es fuerza que lo sea por un poco á poco  
 tomando noticia de todas las Islas intermedias á la  
 tierra firme, todo aun lo que es necesario ad melius  
 esse se sepa se hecha la Carta de marear, antes de  
 hacerla, y yendola haciendo, viene á ser necesario  
 simpliciter. Porque ningun Instrumento está  
 ocioso, y ya son necesarios, estos y aquellos, q.<sup>e</sup> se  
 no para un fin, q.<sup>e</sup> otros para otros.

Pues que si se dia si quisiera por dos vezes se  
 fuere sacar por el Sol si se nao camina de Lente á  
 Oeste, y de Oeste á Oeste, ó no camina, obviere á esta  
 como puede evidenter<sup>te</sup>. Sacarse de la Uerte que  
 aora dice, y que evidenter<sup>te</sup> demorare? Arrievome



á decir qd áfirmar, que en este Relox de Sol, como qualquiera de los otros relojes qd arriba numerados son simpliciter necesarios. Pero si en manos de obra, y atención á la demostración con que promaxó que agüere camino, de Dete á Dete, y de Dete á Dete, se puede hacer de día sabiendo lo que se anda, ó no anda por día. Una amedia día, y otra á las cinco ó 6. de la tarde, llevando por guía al Sol, y estos tres relojes por instrumentos simpliciter necesarios para el efecto. Esta demostración por mas claridad la dividire en quatro partes.

Demostracion con que se prueba qd se da con el Sol, y con el Relox de Sol, y se ampolletas y ruedas se pueden hacer por ve se lo que se camina ó no. Camina de Dete á Dete, y se oete á Dete, dividere en quatro partes

Primera parte de la Demostracion.

Caminando de Dete á Dete desde la mañana hasta medio día llevando por guía el Sol, y por Instrumentos para el Campuo, ó reconocimiento de lo andado, ó desandado los Reloxes de ampolletas, y Ruedas por una parte, y por otra el Relox de Sol de que voy tratando en este Numero 2.º

Ponganse los Reloxes de ampolletas, y ruedas con el Relox de Sol según los grados en q. estuviere la Nao, de Norte á Sur á las 8. de la mañana, y si se pueden poner á las 7. ó á las 6. Será mejor, y si todos en puertos á la ora dicha llegan á igualar á la ora dicha del medio día, esto es acabando su curso y movim. los relojes de ampolletas y ruedas, y á venatan el relox de Sol el medio día, es señal evidente de que la nao, no ha caminado nada de Dete á Dete desde ese tiempo de la mañana hasta el medio día. La razon es evidentissima por que

Si el Relox de Sol, y el de Ruedas y ampolletas llegan á igualar no ha caminado nada la nao de Dete á Dete.



En la nao quando a la ora dicha se pusieron los tres relojes, echada aquella ora anclada, y no se movieron, y los tres relojes avian de estar iguales a medio dia; los de Ampolletas y ruedas auian de auer acabado su curso a esa ora del medio dia, y el reloj se ve señaló el medio dia. Luego vi vi anclada echadas, apareciendose que caminava, se halla que al medio dia estan los relojes iguales; esto es que los de Ampolletas y ruedas acabaron su curso, y se señaló al medio dia, y que el reloj se ve señaló tambien el medio dia, sigue que la dicha nao no ha caminado nada desde que por la mañana se pusieron los relojes hasta el medio dia.

Pero vi puestos los tres relojes a la ora dicha, se la mañana, se halla que a medio dia los relojes de Ampolletas y ruedas no estan iguales con el reloj se ve, porque aquete no señaló el medio dia, y aquellos an acabado ya su curso, es señal manifiesta, segue la nao, ha caminado todo aquello que va a decir, desde que los relojes de Ampolletas y ruedas acabaron su curso, hasta que el reloj se ve señaló el medio dia, que puede ver se le ve a oeste una Jornada, o dos. La razon se es clara. En el camino quando la nao se le ve a oeste desde la mañana hasta el medio dia, ha esta huyendo del sol; luego todo aquello que ha huido del sol, hasta que el reloj se ve señaló el medio dia acabando antes su curso los relojes de Ampolletas, y ruedas, es lo que ha caminado la nao de este a oeste hasta medio dia desde la mañana. Luego no ha estado parada aquella, por que ha auelo estado, como ya dixi, y por ende embexan los relojes iguales, esto es, los de Ampolletas y ruedas acabaron su curso a medio dia, y el reloj se ve en ese mismo punto señaló el medio dia.

Como estan iguales los relojes, porque el se ve señaló el medio dia, y los otros relojes no an acabado su curso, la nao se le ve a oeste desde la mañana hasta el medio dia, no ha caminado nada.

Si el reloj se ve señaló el medio dia, y los de Ampolletas y ruedas en ese punto no han acabado su curso, la nao se le ve a oeste desde la mañana hasta el medio dia, no ha caminado nada.



axax. <sup>de</sup> eleva  
con evidencia.

de esta queda, ó de caminar há buelto axax, y la razón es también clara, y evidente, porque en lugar de huir la nao del Sol, se fue para el Sol, que si huiera del Sol los relojes de ampollitas y quedas acabarian su curso despues de haver señalado el reloj se del medio dia, aqui fue al contrario: luego la nao, no solo no caminò para delante, ni estuvo quieta sino q<sup>ue</sup> volvió axax todo aquel tiempo que el reloj se señaló el medio dia antes que los otros relojes acabasen su curso. Juzgo que toda aquesta parte de la demostracion, es <sup>te</sup> evidenti<sup>ss</sup>ima, y que de Sere á Oeste se puede caminar desde la mañana hasta medio dia, sabiendo lo que se anda ó se anda, llevando por guía el Sol, y por instrum<sup>tos</sup>. el Computo de lo andado, o se andado, los dichos tres relojes, los de ampollitas y quedas por una parte y el de Sol por otra.

2.ª Parte de la Demostracion.

Caminando la Nao desde medio dia hasta las cinco ó las seis de la Tarde de Sere á Oeste llevando la misma guía

y los mismos Instrumentos que se dixeron

en la 1.ª parte de la

Demostracion.

Nuestros los Relojes dichos al medio dia, si á las 5. de la tarde se había que todos tres relojes señalasen: esto es que los de ampollitas y quedas han acabado su curso á las 5. de la tarde, y en ese mismo punto señalaba el reloj se del cinco ó la seis de la tarde, es señal evidente de que la Nao de Sere á Oeste no ha caminado nada desde el medio dia hasta las cinco y las 6. de la tarde. La razón es la misma que puse en la primera parte de la demostracion, porq<sup>ue</sup> si la nao se huiera estado queda porque há echado anclas á aquella

Si el Reloj se del q<sup>ue</sup> de ampollitas y quedas llegan á igualar no ha caminado de Sere á Oeste nada la nao desde medio dia hasta las 5. ó las 6. de la tarde; pues vale con evidencia



ora, *el medio dia, hasta las cinco ó 6. de la tarde, dichos tres*  
*relojes á aquella ora auián de estar iguales, estando á aque-*  
*ra ora, no temiendo la nao echada á vela; luego venal es*  
*que sea á aquella ora, *el medio dia, hasta las cinco, ó**  
*las 6. de la tarde, no ha caminado nada la nao.*

Pero si puestas los tres relojes á la ora dicha se halla  
 que á las cinco ó seis de la tarde los relojes de ampolletas, y  
 ruedas no están iguales con el reloj del Sol, porq. aquies  
 se señalan las 5. ó las 6. sin haver acabado aquellos su cur-  
 so, es venal evidente seg. de Leste á Oeste, ha caminado la  
 nao todo aquello que tardaron los relojes de ampolletas  
 y ruedas en acabar su curso despues de auer señalado  
 el reloj del Sol las 5. ó las 6. La razon es tambien clara  
 y evidente. Porq. desde medio dia hasta las cinco, ó las  
 6. va el Sol huyendo de la nao: luego si huyendo el Sol de  
 la nao, no han acabado á las 5. ó las 6. su curso los relojes  
 de ampolletas y ruedas, siquiere que la causa es por ha-  
 ver caminado la nao en pos del Sol, que irá huyendo  
 de ella; porq. á no ser así iguales estudiarian los relo-  
 jes, ó huiera buelto á tras la nao, si los relojes de am-  
 polletas y ruedas huieran acabado su curso primero  
 que el reloj de Sol señalase las 5. ó las 6. Juzgo tambien  
 por manifiesta y evidente toda aquesta 2.<sup>a</sup> parte de  
 la Demostracion, y que de Leste á Oeste, se puede cami-  
 nar desde medio dia, hasta las cinco, ó las 6. de la  
 tarde sabiendo lo que se camina, ó no se camina lle-  
 vando por guía el Sol, y por instrum<sup>to</sup> con que van  
 de ella los tres relojes, los de ampolletas, y ruedas  
 por una parte, y el de Sol por otra.

Si los relojes de am-  
 polletas y ruedas acaba-  
 ron primero su curso q.  
 el de Sol señalase las 5.  
 ó las 6. de la tarde no  
 ha caminado la nao  
 de Leste á Oeste hasta  
 esa ora, sino buelta á  
 tras.



3.ª Parte de la Demostracion

**C**aminando la Nao de Oeste à Este desde la mañana hasta medio dia llevando la mesma guia, y los mesmos Instrumentos que se dixeron en la primera parte de la Demostracion.

**P**uesto los dichos tres relojes a las 8. de la mañana ò a las 7. ò a las 6. (que sea lo mejor) si se halla al medio dia que los relojes estan iguales, esto es: que acavado el movim<sup>to</sup>. ò curso de los relojes de ampolletas, y ruedas, el reloj de sol señala el medio dia, ò que es medio dia, es señal manifesta de que la Nao no ha caminado de Oeste à Este nada. La razon es evidentiísima, y es la mesma que puse en la primera parte de la Demostracion q<sup>da</sup> los relojes estan de esta suerte iguales.

Si el reloj de sol, y los de ruedas y ampolletas lleoan a igualar no ha caminado nada de la nao de oeste a este hasta medio dia sea de la razon.

Pero si al medio dia no estan iguales, por que el reloj de sol señala el medio dia, y aquellos no han acavado su curso, ò movim<sup>to</sup>. es señal evidente de que la Nao ha caminado de Oeste à Este. Pero solo la mitad de las Jornadas que ay en el tiempo que resta hasta que dichos relojes de ampolletas y ruedas le acaven. Quiere decir que si el tiempo fue de tres Jornadas, ha caminado la Nao de Oeste à Este Jornada y media, y si dos, una, y si una media. La razon solo primera es, por que sino huviera caminado, no estubieran desiguales los relojes. Si los de ampolletas y ruedas hubieran acavado su movim<sup>to</sup>. ò curso antes que el reloj de sol señalara el medio dia, huviera la Nao buelto otras

Si el reloj de sol señala el medio dia, y los de ampolletas y ruedas no han acavado su curso, ha caminado de la nao de Oeste a este dicere quanto y que vale con evidencia.



todo aquel tiempo que tardava el reloj de sol, en señalar el medio día; luego señaló este el medio día, y despues acabaron su curso los otros relojes, y sigue manifestam<sup>te</sup> que la nao caminò de Deste á Seste.

Su razon solo 2.<sup>o</sup> es clara porq.<sup>e</sup> viniendo la Nao de Oeste para Seste, viene á encontrarse con el sol, y viniendo el sol de Seste para Deste viene á encontrarse con la Nao: luego lo que se halla que ha caminado la Nao, quando estan de esa suerte señalados los relojes, no es por que la nao ha caminado de Deste á Seste todas aquellas Jornadas que ay desde que el reloj de sol señaló el medio día sino la mitad: esto es la parte que la Nao andubo el sol, y no la parte que el sol andubo para la Nao; y así que aquesta mitad de Jornadas se hade quizar, esto es; buelvo á decir que si se hallara que andubo tres Jornadas, se hade decir, que solo andubo la nao Jornada y m.<sup>a</sup> y si dos ma, y si una media H. Juzgo que toda aquesta 3.<sup>a</sup> parte de la Demostracion está Clarissimamente provada, y que de Deste á Seste desde la mañana hasta el medio día, se puede caminar sabiendo lo que la nao camina llevando por quia al sol con los tres relojes dichos, como instrumentos necesarios para sacarlo con evidencia.

#### 4.<sup>a</sup> Parte de la Demostracion.

Caminando la Nao de Deste á Seste desde medio día hasta las 5. ó las 6. de la tarde llevando la mesma Quia y los mismos Instrumentos que se dixeron en la 1.<sup>a</sup> p.<sup>te</sup> de la Demostracion.

Puestos los dichos tres relojes a medio día, si alaf



cinco ó alas 6. se la tarde se halla que los Relojes  
 estan iguales, esto es, que acabado el movim<sup>to</sup>. y cur-  
 so, se los relojes se ampolletan y quedan, el reloj de Sol  
 venála tambien alas 5. ó alas 6. se la tarde, es venal  
 evidente se que la nao caminando de Oeste a Leste,  
 desde medio dia hasta esas horas no ha caminado nada.  
 La razon es evidentiissima, y clarissima, y es la mis-  
 ma que pue en la 2.<sup>a</sup> parte de la demostracion 3.<sup>o</sup>  
 todos tres relojes estan de esta suerte iguales á las  
 cinco, ó alas 6. se la tarde.

Si los Relojes estan  
 iguales no ha caminado  
 nada la nao de medio dia  
 hasta las 5. alas 6. sea tar-  
 de de Vene a Lene, pue  
 vare con claridad.

Pero si puestos los tres relojes ala ora dicha  
 se halla que en se ampolletan y quedan no estan igua-  
 les con el reloj del Sol, por que aqueste venála a  
 las 5. ó alas 6. se la tarde despues de acabado el curso  
 y movim<sup>to</sup>. de los otros relojes: visioes manifestem<sup>te</sup>,  
 que ha andado la nao de Oeste a Lene todas las Tor-  
 nadas que corresponden al tiempo que pasó desde  
 que los otros relojes acabaron su curso y movim<sup>to</sup>,  
 hasta que llegó el reloj de Sol á venálar las 5.  
 ó las 6. se la tarde, y no vde eso sino que las Tor-  
 nadas que caminò son dobladas 2.<sup>o</sup> si por el tiem-  
 po son dos las Tornadas, no son vdeas dos, sino quatro,  
 y si una son dos, y si media una 4. La razon es 1.<sup>o</sup>  
 es evidente, porque yendo el Sol huyendo se la nao  
 acia el Oeste, y la nao huyendo tambien del Sol  
 acia el Leste, si esta no caminara, hauia el reloj  
 de Sol venálar alas 5. ó alas 6. antes que acabaren su  
 movim<sup>to</sup>. los relojes se ampolletan y quedan, y por con-  
 siguiente auia de auer retrocedido la nao acia el  
 Oeste: eso no es asi, sino que el reloj de Sol venála  
 despues de acabado su movim<sup>to</sup>. Luego venál es que la  
 nao ha caminado de Oeste a Lene todo aquello que va  
 de tiempo desde que los otros relojes acabaron su mo-  
 vim<sup>to</sup>.

Si el reloj de Sol venála  
 las 5. ó las 6. se la tarde  
 despues de acabado  
 el curso de los relojes de  
 queda ampolletan ha  
 caminado la nao desde  
 a Lene desde medio dia  
 hasta esa ora dicho q. y  
 pue vare con evidencia.



Caminos de Leste a Oeste lib. 2. p. 2. n. 2.

hacia que el reloj se ve señalò con 5. ó con 6. de la tarde, segun que al principio se pusieron los tres reloxeos.

La razon solo 2.<sup>a</sup> es clara: porque siguiendo de la nao á orientarse con el sol y este con la nao, lo que se halla que aquesta ha caminado se divide por que no puede ser tanto, sino la mitad, por el curso del sol acia el oeste, y el de la nao acia el Leste: siquiere, que yendo huyendo el sol de la nao, y esta del sol, este acia el Oeste, y la nao acia el Leste, lo que se halla que la nao ha caminado se hade doblar, y quasi se halla que ha caminado dos Tornadas, no son dos sino quatro, y si una dos, y media una &c.

Verumen de lo dicho, y  
prova de esta demostra-  
cion.

Juro que toda aquesta quarta parte de la demoraçion esta efficacissimam<sup>te</sup> provada, y por consiguiente toda la demoraçion de que el sol de dia pueda ser quia del camino de Leste á Oeste, y de Oeste á Leste con los reloxeos de ampolletas y ruedas, y con el reloj de sol. Finalm<sup>te</sup> que aquellos tres reloxeos son para este fin simpliciter necesarios, pues ni los dos de ampolletas y ruedas pueden solo con el sol quia, ni el reloj solo de sol, con el sol, sino con este todos los tres reloxeos. Utilidad (como despues se dirá) que no tiene el camino de noche á sur, y de sur á norte, pues de dia solo, y es a medio dia se puede sacar lo que se anda, o no se anda, y aqui en este camino de Leste á Oeste, y de Oeste á Leste, no solo de noche con el Orion lo que en 24. horas se ha caminado, sino de dia con el sol lo que en 12. horas que no se para de ser alivio y muy grande para los navegantes caminando por medio de este pelago el saber si la nao en que navegan camina o no camina



que son dos veces o por mas o lo que quisiere hacer los  
Pilotos, y aun los que no lo son, solo por curiosidad  
poniendo los relojes de 6. a 3. y de 3. a 12. y de 12. a  
3. y de tres a 6. de la tarde. O si se experimentare qd.

NUMERO 3.

Del Cantabon esto es una pieza de madera, de

vana y texcia o media en alto con una bola

crucada encima y la Cruz hundida

que este en lugar fijo y  
diputado.

Este Instrumento no es necesario simpliciter, sino  
o melius esse: esto es, para que con facilidad y a qual  
quier ora se pueda poner sobre el el Astrolabio, o la  
Ballastilla, o qualquiera otro instrumento que pida  
que se use, y ponerse se puede a lere, o de lere a dexte:  
pues con este se podra luego coger el rumbo, y despues  
sobre el mismo el que se ha de coger en otro qualquiera  
Instrumento que pida lo que he dicho, para saber la  
ora, o la distancia. It.

Dice de que sirve o  
puede servir este instru-  
mento

No hallo que sea simpliciter necesario, ni tampoco  
necesario o melius esse otro instrum<sup>to</sup>. sobre los puertos  
si en este punto como en el antec<sup>te</sup>, pero si hallo que es  
simpliciter necesario que todos los que se usaren ve-  
an muy buenos, y muy bien examinados y aprobados  
ya con la ciencia, y a con la experiencia, que es la ma-  
dre de la ciencia, y que si se vier pudiere fueren todos multi-  
plicados para lo que se usaren, y de distintos modos y figuras  
o materia, cada uno si es que lo hubiere para que ayda  
para poder usar del mejor, y conq. corrigi los de arriba  
que es la obra que he inventado en la Arithmetica  
hacer por diversos modos una quencia para sacar en

El tambien simpliciter  
necesario que todos los ins-  
trumentos sean muy buenos  
y examinados, y si se pu-  
diese multiplicados



La verdad sea. Porque es imposible que haciendo por diversos modos, estos concuerden si ay haxa no alguno, y si todos concuerdan, o por lo menos dos es cierto que era verdadera; por que eso viene la verdad que consiste en indivisible, y asi facilmente se une con otra: pero lo falso viene la verdad, y asi no puede concortar, ni concordar una quenta falsa con otra tambien falsa.

Si alguno hallare en nec.  
o no instrum. de simplici  
rex gao melius est pon  
gale al margen.

Si a alguno le pareciere despues de visto, y examinado este parrafo, que es necesario otro instrum.<sup>to</sup>, asi de simpliciter como de melius esse, de ueritate, y poner gale al margen, o describiendolo, o formando su imagen o figura, y dando razon para que fin: pues el mio, aunque ha sido de adorar esta materia, y se dejaba totalmente acabada con todo, como con evidencia ve que la ciencia criada por mucha que sea es finita, y limitada, asi Juro, que en esta materia no me puede auer quedado algo que conduzga a este fin. Pero como es cierto lo que comunmente se suele decir: que facile est a inventis addere, que es facil el añadir a lo inventado, facilmente se podria añadir a lo que hasta aqui se ha inventado, principalmente acerca de los instrumentos, y aun acerca de otros otros que pueden quix en este Camino de Lere a Deste, y de Deste a Lere, vabiendo cada dia lo que anda a veranza, o lo que resta por andar, y quizas lo podria ver el sol asi como para ver dia, para tocar las 24. horas el sol y aun la luna otros que caminan tambien de Lere a Dene, y que vienen su centro y meridiano, como el Orion; pero como buelo a decir qd eso dicho, y prouado en otra parte, yo no he hallado en esta lo q. en el Orion, que no tiene propriam. e immediam. movimientum de trepidacion, sino recto de Oriente a Occidente, y con esto se haciendo cada dia nueva Jornada, y alumbrando

Causa porque se escopio  
por gata de este camino ma  
al Orion que al sol, y otros  
otros.



lo que ayer no hizo q̄ que no lo buelva à hacer hasta porauados  
365. dias, que es el año entero, de aqui es que en el Orion mas  
que en el Uol, ó en la luna he hallado fundam<sup>to</sup>. para decir lo q̄  
he escrito q̄ lo que voy escribiendo en orden ala evidencia ó  
demonstracion de este Camino.

Parrago 4.º

En que supuesta la estrella Oriono Orion que hade guia  
ar, q̄ las Instrumentos con que se hade viajar de aquesta  
guia, q̄ la necesidad que ay de ellos para ese fin, se en  
senan muy en breue los modos de Oeste à Oeste, sabien  
do con evidencia las Jornadas q̄ Seguas q̄ que cada dia  
se andan Caminando en los mesmos Grados en que es  
ta dicha Estrella, ó Oriono Orion. Todos los modos  
que en los dos parragos antecedentes se han puesto ay: los  
quales poraxé en breue, y ultimam<sup>te</sup>. añadire otros que no se  
han puesto, mas dificultosos que los q̄ ya escritos, porque  
todos se vean, y ninguna dificultad quede por descubrir  
se, y ninguna por vencerse.

Modo 1.º

Y antes se decia, q̄ de escribirse los demas que en este parrago  
se han de poner se suponga lo primero lo que ya arriba tengo supuesto  
para mayor claridad de la demonstracion acerca de las Jornadas del  
Orion, que cada una de ellas corresponde aun quarto de Dia, no  
siendo asi, sino que cada tres Jornadas, y tres quartos de Jornada  
corresponden a cada quarto de Dia. Lo 2.º que vino se sabe la ora  
en que la noche antes se valia de este viaje se puso el Orion en  
el Cenit, ó actualm<sup>te</sup>. esto es, estando verdadera q̄ realm<sup>te</sup> en el Cenit,  
ó evidencem<sup>te</sup>. ó por legitima consecuencia; esto es sabiendo evidente  
mente que faltan tantas ó tantas Jornadas para estar actualmente

Supuesto 1.º para la inteli  
gencia de este 1.º modo q̄  
de todos los demas.

Supuesto 2.º en que se supo  
ne que al estar el Orion  
en el Cenit ó meridiano  
actualm<sup>te</sup> ó evidenciam<sup>te</sup>  
por legitima consecuencia



en el Cenid, ó que se han pasado tanto despues del nove  
 para saber lo andado desde el punto caminando de Leste  
 á Oeste despues se haver llegado, ó á alguna Isla, ó á tierra  
 firme; pero sabiendola aunque en todo el viaje no se haya  
 visto el Orion, ni sacadose lo que se ha andado cada dia  
 se sacará con evidencia llegados que vean á alguna Isla  
 o tierra firme, ó de la parte á donde se determina ir de Leste á  
 Oeste; si luego en ese punto se descubre el Orion, ó despues de al-  
 gunos dias.

Para que se vea aqueste primer modo demostrado  
 con evidencia, y Claridad, supongol 3.<sup>o</sup> que la noche del dia en  
 que se salió del Puerto del Oriente para alguna parte Isla  
 ó tierra firme del Oriente en los grados que era el Orion  
 estava, ó aya de estar aqueste a 23. de Diz. alas 8. de la noche  
 (dia en que esto escriví) en el Cenid: Caminò la nao hasta dos  
 del mes de Enero, en que por la mucha corazon del tiempo  
 lluvioso no se pudo ver el Orion: Llegada la nao al puerto de la  
 Isla, ó tierra firme del Occidente se hallò, que la noche  
 de aqueste dia estuvo, ó havia de estar el Orion en el Cenid  
 de aqueste Puerto, y en los 2.<sup>os</sup> que el Orion está alas 6. y tres  
 quartos de la noche. Esto supuesto, se saca con evidencia 4.<sup>o</sup>  
 ay solas 5. Jornadas del un puerto ó Puerto al otro, y que  
 solas cinco se caminaron, y que cada dia se los diez que se  
 caminaron, solo se andubo a media Jornada por dia. Na-  
 raron es evidente; porque si cada dia se hubièra andado  
 a Jornada de Orion, Jornada de tierra, ó de mar ayude  
 estar el Orion en el Cenid del Puerto, ó Puerto adonde llega-  
 ron alas 8. de la noche, que eran diez Jornadas desde 23. de  
 Diz. hasta dos de Enero, á Jornada por dia correspondi-  
 entes a los diez dias en que se caminò: Allose que despues  
 de eso está el Orion en el Cenid de la Nao alas 6. y tres  
 quartos de la noche, que es la mitad de las Jornadas.  
 Luego con evidencia mathematica se saca que en diez dias

Orion en puerto tambien  
 para mejor inteligencia  
 de este modo primero

Demonstracion primera  
 de dicho 1.<sup>o</sup> modo.



camino la nao cinco Jornadas enteras del Orizon, y diez me-  
dias de mar, que son las cinco de mar enteras, que tenen  
dichas, que a 17. leguas y media por Jornada entera, son 83.  
leguas y media, y las que ay desde el Puerto de donde salio la  
nao, hasta la Isla de Tierra firme donde surgió sin haver  
podido hacer entodo el viaje el Computo de las Jornadas  
ó leguas que andava cada dia, por no haverse podido ver el  
Orizon, Quia de este camino se lete á derte. Otra demos-  
tracion de aquesto mesmo mas Clara. Si despues de Cin-  
co dias de navegacion, sin ver el Orizon hubiera llegado la  
nao a Puerto de Isla de Tierra firme del Occidente, y hubie-  
ra hallado al Orizon ala 8. de la noche, (a mesma ora en q.  
salio del Puerto del Oriente) hubiera caminado cinco Jorna-  
das de Orizon y cinco de mar; y si se hubiera estado la nao  
otros cinco dias apie quedo en el Puerto al cavo de ellos ha-  
lla al Orizon en el Cenid, ala 6. y tres quartos cinco Jornadas  
que havia pasado mas adelante el Orizon: luego si equi-  
valerem<sup>te</sup> se detuvo la nao en el Camino a questos cinco dias  
siguete, que viene á estar el Orizon ala 6. y tres quartos en  
el Cenid, y que la nao ha caminado a media Jornada por  
dia, y si llegada que fue la nao, no se vió el Orizon en 15  
dias, con dar despues por paradas esas Jornadas como se  
dieron por paradas la que estuvo apie quedo, ó que supu-  
simo que lo estuvo, se sacará lo mesmo, pues el Orizon ven-  
dra á estar en otra ora mas vasa que la de las 6 y  $\frac{3}{4}$ .

Pero hallandose la nao ala 8. de la noche con el  
enexo, que tenia al Orizon en el Cenid despues de haver  
llegado a Isla, ó Tierra firme del Occidente, adonde á  
porto, habiendo valido del puerto del Oriente a 23. de  
Diz. y con evidencia se sacará que aya del puerto del Oriente  
para el del Occid<sup>te</sup>. 10. Jornadas de Orizon entera, que la nao  
havia caminado en 10. dias a Jornada entera por dia q. á  
17. leguas y m<sup>a</sup>. por Jornada son 175. leguas; la razon es

Demonstracion 2<sup>a</sup> de di-  
cho primer modo.

Demonstracion 3<sup>a</sup>.

Demonstracion 4<sup>a</sup>.



evidente; pero de lo se ponera porque Turco que la  
figura de Enfiencia servira por demonstracion practica de  
lo que tengo dicho, y que por ella se puedan hacer otras  
mucas.

[Faint, illegible handwritten text, likely bleed-through from the reverse side of the page.]



# Figura.

En que se ve con evidencia **prova**do el primero modo **prova**do quanto a la segunda parte del

**AL Puerto del Occidente.**

Alas 8. de la noche tambien pero a 2. de estenora del 656 en que estubo el Orion en el Cenid.

**Del Puerto del Oriente.**

Alas 8. de la noche 23. de Diciembre. Orion en el Cenid.

**ORION.**



En el Cenid a 23. **Nov.**  
Descubierxo

en el Cenid a 24 **Nov.**  
sin descubrixe.

en el Cenid a 25 **Nov.**  
sin descubrixe

En el Cenid a 26 **Nov.**  
sin descubrixe.

en el Cenid a 27 **Nov.**  
sin descubrixe

en el Cenid a 28. **Nov.**  
sin descubrixe

en el Cenid a 29 **Nov.**  
sin descubrixe

en el Cenid a 30 **Nov.**  
sin descubrixe

en el Cenid a 31. **Nov.**  
sin descubrixe

En el Cenid a 1.º **Nov.**  
de Cen. sin descubrixe

en el Cenid a 2 **Nov.**  
Descubierxo.



## Camino de Sete á Oeste (U. N. m. 2.)

Item mas, y es lo mas dificultoso que se pue ser los mismos  
 10. dias de camino se hallò que no se avia caminado, ni esto ni lo  
 antecedente, ni 10. Jornadas, ni 5. sino que el Oxion alai 6. y medio  
 quarto de la noche estava en el Cenid, el uento del Occidente; con que  
 evidentemente se ve uaca que auiendo valido alai 8. de la noche 23. de Diz.  
 y hallado el Oxion alai 6. y medio quarto de la noche 2. de Itenexo en el  
 Cenid, auiendo de estar despues de 10. dias, ó de 10. Jornadas de Oxion  
 alai 8. de la noche en el Cenid de la nao, que solo avia andado aque-  
 ta dos Jornadas y media se mara aquaxo de Jornada cada dia; y la  
 razon demonstrativa es, que si hubiera de haver andado tanto quanto  
 el Oxion y los 10. dias havian de hallarse (como he dicho) a la 8.  
 de la noche en el cenid de la nao, que seria de uiente para  
 Occidente, por haver echo el Oxion 10. Jornadas, no se hallò la  
 nao, sino con el Oxion en el Cenid alai 6. y medio q<sup>to</sup> de la noche;  
 luego se ve tierra ó de mar solo ha andado las Jornadas  
 y media, 10. quartos de Jornada un quarto cada dia, que son  
 los que caben en dos Jornadas y media de Oxion que solo  
 se han andado, auiendo andado el Oxion, 10. Jornadas, y  
 haver por eso de estar si se hubiera andado en los 10. dias  
 las mismas Jornadas de tierra ó mar, alai 8. de la noche  
 en el Cenid de la nao despues de diez dias, sin haver posi-  
 do ver el Oxion para hacerse cada dia el computo de lo  
 andado.

Modo 2.<sup>o</sup>

Y el mas facil de todos y por cuyo conocim<sup>to</sup> viene a sacar,  
 los demas aunque son dificultosos, que es caminando de Ori-  
 ente á Poniente, ó de Poniente á Oriente, y las mismas Jornadas  
 cada dia que camina el Oxion, y haciendo cada dia el com-  
 puto de lo que se ha andado de Oriente á Poniente, ó de Pon-  
 ente á Oriente, y caminando en los mismos grados y por  
 el mismo camino que anda el Oxion, y es de aquesta suer-  
 te. Sabida la hora 12.<sup>a</sup> de la 12. de la noche en q<sup>o</sup> crubo el

Demostración 5.<sup>a</sup> de  
 dicho 1.<sup>o</sup> modo.

Estando en el mar cuando el viento es contrario al que se quiere ir

Coma



Orion en el Cenit del puerto que pertenece al oriente se halla la Nao el dia vig<sup>te</sup> alas mismas oras, sea a las 12. de la noche con el Orion en el Cenit estando ya en medio del mar y vacare con evidencia, que la nao, hasta aquel puerto en q. se halla que es en medio del mar, ha caminado solo una Jornada, y la demostracion es evidente, y mathematica, por que si la nao se hubiera estado en el puerto, donde salio de oriente para oriente, auiá se estar el Orion en el Cenit de la Nao la noche siguiente alas once y tres quartos de la noche por ir cada dia haciendo Jornada el Orion a q. v<sup>o</sup>. como tengo arriba supuesto, y fingido para mejor inteli<sup>o</sup>. del q. voy en un nanso, y demostrando) demor que aviendo caminado la nao dia y noche, está en medio del mar acia el Occidente teniendo en el Cenit al Orion a las 12. de la noche: luego la causa es, el haver caminado la nao al paso del Orion en Jornada, y al puerto donde a las 12. de la noche la auiá de haver echo, supuesto que alas 12. y tres quartos de la noche no está en el Cenit el Orion, que era la ora en que auiá de estar si la nao no hubiera andado nada, y si se hubiera estado queda en el puerto del oriente de donde salio para el Occidente, a las 12. de la noche, ora en que el Orion estava en el Cenit de la nao la noche antecedente; lo mismo sucedió al segundo dia de su navegacion, y al tercero, y al quarto en que aporó a Isla, y tiró firme al Occidente; luego con evidencia se vea q. viniendo andado la nao por el mar quatro dias con sus noches y haciendo cada noche el computo de lo andado, que solo ay 4. Jornadas del Puerto del oriente al del Occidente, y adonde aporó, teniendo cada noche al Orion en el Cenit alas 12. de la noche, ora en que salio del Puerto del oriente quatro dias antes, no se que pueda haver demostracion mas evidente.

Pero viniendo de Occidente para el oriente se ha de hacer la cuenta de otra suerte, como exemplo; alas 12. de la noche se salio del Puerto del Occidente para ir a alg. del oriente;

Demostracion de aqueste modo viniendo del este para el este.



á las 12. de la noche, se salió del puerto del Occidente para el  
 día siguiente, se halló la nao, ó en otro puerto, ó en medio  
 del mar teniendo en el Cerro al orion á las 11. y media de la noche  
 pues ha andado la nao de Occidente para Oriente, una Jornada.  
 por que sino hubieran caminado nada, sería de tener al orion en el  
 Cerro á las once y tres cuartos que tiene tienele á las once y  
 media de la noche; luego la causa es, por haver caminado la  
 nao una Jornada, en donde si el orion la hiciera, la sería de  
 hacer á las 11. y media de la noche poniéndolo en el Cerro de la  
 nao: y así, cada día ó cada quatro, ó de seis, se puede  
 haciendo el compuso. Como podrá verse hecho en la figura  
 de la plana de enfrente, en que habiendo caminado la nao del  
 Occidente para el Oriente, se halla aver caminado seis  
 Jornadas, teniendo en el Cerro al orion todas las noches  
 y caminando cada una como la que camina el orion sien-  
 do válido la nao del puerto del Occidente en que se hallava  
 á tres de Enero á las cinco de la mañana / que es buen ti-  
 empo para salir de Oriente para Occidente, y no malo para  
 de Occidente á Oriente, como después se dirá) teniendo al orion  
 en el Cerro, y estando la nao en los mismos grados que el orion,  
 y llegado al Puerto del Oriente á 3. de Enero á las 2. de la ma-  
 ñana, teniendo al orion en el Cerro, y habiéndole tenido  
 en el todas las noches antecedentes en que también se iba  
 haciendo el compuso.

Demostracion de este  
 modo viniendo de Oeste  
 para Leste



Figura.

De lo que se acaba de decir no en quanto á Caminar de Oiente a Poniente, sino en quanto á desandar de Poniente á Oiente, que es lo difícil.

Del Riexo occidental Orion Al Riexo oriental Orion



Orion.

Cenid.

De la Nas en 3. de Hen. De la Nas en 5. galas 5. de la mañana. De N. a la A. och. mañana.

1.

Orion

Tornadas

Orion

Cenid.

De la nas en 6. De la nas en 6. Hen. a las 5. y media de la mañana.

2.

Tornadas

Orion

Cenid.

De la Nas en 7. De la Nas en 8. De Hen. galas 3. de la mañana

4

Tornadas

Orion

Cenid.

De la Nas en 8. De Hen. galas 2. y media de la mañana

5.

Tornadas

Orion

Cenid.

De la Nas en 9. De Hen. galas 2. de la mañana.

6.

Tornadas



Aduerxencia 1.<sup>a</sup> para  
mejor inteligencia  
de este 2.<sup>o</sup> modo, y es  
muy importante.

Y dase en cada Tornada dos disminuidas por auer de estar  
dos despues del Oxion en el Cenid de la Nao, (o sea que esta haze ca-  
minar de occidente a Oriente una Tornada) y la razon es evidente.  
Porque si quedara la Nao endonde el Oxion esta sobre el Ce-  
nid de ella, que es una Tornada despues, la tal nao no hubiera an-  
dado Tornada ninguna para el Oriente, sino que se hauia de que-  
dax, ó se quedara en el mismo puerto. Luego para que se diga q.  
há andado la nao de occidente a Oriente una Tornada se han de  
disminuir dos, una endonde el Oxion inmediatamente auia de ha-  
cer Tornada, y otra endonde para la nao despues de hauer andado  
una, ó de auer andado esa del Occidente para el Oriente.

Aduerxencia 2.<sup>a</sup> q.  
tambien muy impor-  
tante para el me-  
mo fin.

Con todo no quiero dexar de aduertir aqui que aquesta dimi-  
nucion de dos Tornadas por una andada, no se hace absolutam.<sup>te</sup> por  
las Tornadas andadas, ó de andadas de oeste a Leste, sino por el numero  
de los dias en que se anduuieron, ó de andaron, y asi si se halla á  
vez andado la nao en un dia tres Tornadas de la suerte que he  
dicho, no se han de disminuir dos, sino una sola, que es la del dia  
en que se anduuieron y no mas. Luego exemplo en un dia nau-  
dal, hauiendo valido la Nao de oeste para Leste teniendo en el  
Cenid al Oxion al a. 5. de la mañana sea en q. salio del Puerto del  
Poniente, fleyendo al del Oriente, llegò a tener el Oxion en el ce-  
nid al a. 1. q. 3. de la mañana hora que de las 7. Tornadas que  
se hallan se disminuya una sola que es la del dia, con q. viene á  
hauer andado la nao 6. Tornadas del Puerto del Occidente al  
del Oriente, haciendo cada dia el computo de la suerte que se  
acava de poner en la figura antecedente: q. andando la Nao ca-  
da dia mas Tornadas que las q. anda el Oxion cada dia. Aduerxencia  
esta muy necesaria, y que es tambien muy necesario, que se  
tenga en la memoria para veruar el Piloto en la demostracion  
practicagen el D. M. se ha de hacer de este modo, y de otro q. ay de  
caminar de oeste a Leste.

Buevese á encar-  
gan la importan-  
cia de la 2.<sup>a</sup> aduer-  
xencia.

Modo 3.<sup>o</sup>

Y mas facil que todos que es para saber como nise han andado



ni adelantado despues de un dia y de 2. No en que el Orion ha andado  
 do su Jornada caminando la nao al de Oriente a Poniente, co-  
 mo de Poniente a Oriente: y es de aquesta suerte. Hallase la nao ca-  
 minando de Lere a Oeste en un parage del mar en que el Orion  
 estubo en el cenit de ella oy 19.<sup>a</sup> viernes, dia del nacimiento de  
 Christo redentor nuestro alas 12. de la noche: el dia siguiente se  
 hallò que estava el Orion en el mismo cenit de la nao alas 11. y  
 tres quartos, y el otro dia alas 11. y media, de que con evidencia ve  
 saca que en dos dias, ni ha andado, ni adelantado la nao Jornada nin-  
 guna de mar, o de tierra, supuero que auiedo de estar el Orion en  
 el cenit de la nao la 3.<sup>a</sup> Noche alas 12. de ella (si quier a Jornada  
 por dia, caminando de Lere a Oeste, se halla que el Orion està en  
 el cenit alas 11. y media; y si caminando de Lere a Oeste, se halla  
 que el Orion està en el cenit el dia siguiente alas 11. y  $\frac{3}{4}$  y el otro dia  
 alas 11. y media, tambien ve saca con evidencia, que en dos dias no  
 ha andado, ni adelantado la nao Jornada ninguna demas, supuero  
 que auiedo de estar el Orion en el cenit de la nao ala 3.<sup>a</sup> noche a  
 las 11. se halla andando de Lere a Oeste (si quier a Jornada cada dia)  
 se halla que està en el cenit alas 11. y m.<sup>a</sup> no se que pueda ser cosa  
 mas evidente y clara; causa porque no ponos figura ninguna. De  
 este 3.<sup>o</sup> modo.

Demuestra este  
 3. modo viniendo  
 de Lere a Oeste y  
 tambien de Oeste  
 para Lere.

Es claro a que este 3.  
 modo gan nose  
 demuestra con fig.  
 3.

Modo 4.<sup>o</sup>

Vale la nao de Lere para Oeste alas 3. de la noche, y despues  
 de tres dias que camina sin ver el Orion, toma Lere, y en 8. dias  
 despues se viò, y tambien que la nao le venia alas 7. de la noche, en q.  
 han pasado ocho q.<sup>tos</sup> de 3. a 7. y sacase de esto con evidencia que ha  
 caminado la nao en los 3. dias antecedentes alas 8. solo 3. Jornadas  
 porque ha auer caminado una, auia de estar el Orion en el cenit  
 alas 6. y media de la noche, y si dos alas 6. y  $\frac{3}{4}$  luego si està en el ce-  
 nit alas 7. siquiere que ha caminado 3. Jornadas las tres de Orion,  
 y que se ha estado queda sin caminar, las 8. que el Orion cami-  
 nò mientras que despues de surta la nao el nose descubrió.

Demuestra este  
 modo yendo de Lere  
 para Oeste

Si salió la nao de Lere para Oeste alas mismas horas 3. de



Tambien se de  
muestrax este A.  
modo viniendo de  
Dete para Lere.

la noche, y caminò sin ver el Oxion 3. dias, y despues de dexar toma-  
do puertos ve pararon tambien sin ver el Oxion 8. dias, y al fin de  
ellos se viò el Oxion en el Cenid, a las 5. de la noche (como  
puede suceder viniendo de Lere á Dete que a las 6. de la noche se  
vacase con evidencia que solo ha caminado la nao cinco  
Jornadas: por que de nueve a cinco van 16. Jornadas) (Jornada como  
arriva supuse fingi por quatro, de Oxa) de esta 16. Jornadas se han  
de quitar forzosa<sup>te</sup> las 8. que se estuvo parada en el puerto La  
Nao, tambien los 3. dias que caminò de Dete á Lere, que vienen  
á ser 11. Jornadas, para 16. van 5. luego volam<sup>te</sup> viene ha dexar cami-  
nado en aquellos 3. dias que caminò sin ver el Oxion, y sin verle  
despues por ocho cuerdos ya surrido 5. Jornadas, dificultoso pare-  
ce a guere modo; pero recurriendo al S. M. donde practica<sup>te</sup> aquesto  
se demuestra, luego que no parecerá muy dificultoso, sino muy  
facil, así caminando de Lere á Dete, como de Dete á Lere.

### Modo 5.<sup>mo</sup>

Que es el ultimo y el añadido porque todo quede ajustado,  
ó agotado: hade valer la Nao del puertos del Oriente para el  
del Occidente; y diez dias antes que valiere, se observò que el  
Oxion estava en el Cenid a las 12. de la noche, y en todos estos  
10. dias, y en otros quatro despues se dexa valido ya el puen-  
to, no se viò mas el Oxion al fin, a los 14. dias se viò y se  
hallò que estava en el Cenid a las 2. qm.<sup>a</sup> de la mañana: vacase  
que ha andado la nao del puertos del Oriente al del Occiden-  
te solo quatro Jornadas: porque, a los 14. dias se han de quitar  
las 10. Jornadas que caminò el Oxion, y si se caminase la Nao,  
y así que salió aquesta a las 2. qm.<sup>a</sup> de la noche, estando el  
Oxion en el Cenid á aquesta ora. Hallose que despues de los 4.  
dias que ha caminado, está tambien el Oxion en el Cenid a las  
2. qm.<sup>a</sup> de la noche; luego se al es que ha caminado solo 4.  
Jornadas, pues á no averlas caminado nunca se está el Oxion  
en el Cenid en otra ora antes a las 2. qm.<sup>a</sup> luego si despues

Demuestrax á  
guere 5. modo gen-  
do de Lere a Dete.



de 4. dias está a la misma ora en el cenit, siquiere q. ha cami-  
nado tantas Jornadas quantas el Oxion,

Si salio la nao del puerto del Occidente para el  
Oriente a las mismas ora de las 12. de la noche 10. dias antes  
que saliere estando el Oxion en el Cenit á aquella ora, q. si cami-  
nó 4. dias sin verlo; q. si finalm<sup>te</sup> al dia 14. se vió el Oxion en  
el Cenit de la nao a las 4. qm<sup>a</sup> de la noche, ó de la mañana, sea  
cual con evidencia que la nao caminó desde el Puerto del Occidente  
hacia el del Oriente 4. Jornadas. Por que desde las 12. de la noche has-  
ta las 4. qm<sup>a</sup> ay 18. Jornadas / ó Jornada por quartos, como se ha  
finjido q. supuero para sacar la verdad q. Claridad sea demos-  
tracion) sacame lo. que se estuvo parada la nao, q. quartos q.  
há que camina: Conque vienen á quedar solo liquida quatro  
Jornadas: buelvo a decir que en este modo como los demas q.  
quedan pueros se podran ver evidenti<sup>te</sup> practicado en la  
demonstracion practica, que en el parrafo 14. se ponrá  
q. no solo verse practicado, sino que aun podran  
practicarse; por que si en lo dicho, por que qualquiera otro  
nolo hará? Imas quando allí sobre practicar lo mas princi-  
pal, y los demas tambien en breve se pone la Theorica ó un  
resumen de ella.

Ime alargado tanto en este parrafo por que delo dicho en  
el depende toda la ciencia q. acaerá de este camino, alg. sabido  
facilm<sup>te</sup> se sabran otros muchos mas que se quixeren inventar,  
no solo q. ando por el mismo rumbo que anda el Oxion, sino  
tambien por diversos; esto es, por diversos grados se a quel enq.  
el camina; pero llevandole siempre avista, ó de parte del Sur  
ó de parte del norte, segun los q. omas altos, omas bajos, que se  
pueden caminar apartado de la linea equinocial, a la parte  
del Sur, ó de la del norte, en donde se podrá proceder del mes-  
mo modo mutatis mutandis, an en este como en el otro emis,  
ferio; pues es vienen las demostraciones mathematicas, que vi-  
endole luego q. en qualquiera maxima se reducen q. (se)

Tambien se ve  
muerto este 5.  
modo viniendo de  
este alere

buelven a poner  
q. q. que vea el  
G. 14. porque ay  
de practicar de  
proprio a un  
te como los demas  
mostr

Por la causa  
por que se ha dila-  
tado tanto en el



pueden aplicar, como se <sup>ella</sup> aplican tan todos los mathe-  
maticos y Arithologos peritos; pero no obstante añádese el  $6^{\circ}$ .  
siguiente, por que no queda nada por demostrarse en este  
Camino.

$6^{\circ}$ .

En que se enseña lo mesmo que en el ante-  
cedente; pero estando la nao en diferentes  $6^{\circ}$ .  
de Noxte á Sur, ó de Sur á Noxte de aquel en q.  
está el Orión, á questo en  $7^{\circ}$  de medio siempre.  
y la Nao en  $12^{\circ}$  ó en otro qualquier  
grado.

Quando la nao en me-  
nos grados de aquellos  
en que está el Orión es  
mayor la Jornada q.  
hade andar de muer-  
ta á derte y confusional.

Es claro y mucho que estando la nao en menos gra-  
dos de Sur á Noxte, q. de Noxte á Sur que lo está que lo está  
el Orión que tiene que andar de tierra, ó mar mayor q.  
la que tiene que andar estando en mas grados. La razón  
es evidente, porque como la tierra es redonda como una bola,  
es cierto que estando la Nao mas cerca de la circunferencia  
de en medio hade tener mas que andar por Ser mayor  
q. estando mas apartada de ella por Ser esta menor  
y ve se en una cinta ó cordel, que si á questo cinte á una  
bola, ó esfera por can en medio, ó por el medio tiene mas  
longitud, y quando la cinte por qualquiera de los Extremos  
ó terminos: luego vira la nao, que corre de Lere á derte está  
en mas grados, que otra lo está, por estar esta en los mis-  
mos grados que está el Orión, siquiere que aquella tiene  
mas de tierra, ó mar que andar, que la que camina de  
Lere á derte estando en los mismos grados, que está el  
Orión, y por consiguiente, que tendrá mas que andar de  
tierra, ó mar la nao, que estuviere mas cerca de la línea  
equinocial que la que estuviere en los mismos grados  
que está el Orión. Según esto la nao que valiere del Puerto



de el Callao Puerto de la unione ciudad de los Reyes Lima, y la que de Guanchaco puerto de Fugillo, saliendo ambas para el occidente en un mismo dia, y en una misma ora, y teniendo tan buenos temporales la una, como la otra, que mas presto avata el viage la que sale de el puerto de Callao, que esta en  $12.2.7. m.$  que la que saliere de el de Guanchaco, que esta en  $7.2.7. m.$  por ser menor la longitud que tiene la circunferencia de la tierra ó mar por esa parte saliendo de Callao, que la que tiene por esta saliendo de de Guanchaco: En esto no ay duda.

Tampoco la ay en que la nao, que caminare apartada de el Oxion estando en mas grados, ó en menos que á que se lo está, no hace que las Jornadas de Oxion sean, ó muy grandes, ó mas pequeñas, sino que siempre se son la misma; esto es evidentissimo, y así nolo pruevo. Solo digo que por esta causa pueden ser mas cortas, ó mas largas las Jornadas de las Naos que andan apartadas de los grados en que está el Oxion, y las que anda el Oxion una mismas: porque aquele como es estrella fija ó no erratica, siempre anda un mismo camino, y las naos pueden andar el que quisieren, ó mas apartadas de Oxion ó mas cerca de el, ó en los mismos grados en que anda el Oxion, ó en otros distintos, ya por la parte de Sur yá por la del norte, donde no está en esto tampoco ay duda; mucho menos.

Mucho menos la ay en lo tercero; y es que se puede caminar de leste á dexte, y de Oeste á dexte, estando la nao apartada de Oxion ya en mas grados ya en menos, ya en los mismos; pero en distinta parte, sino por norte, si por quia de leste á dexte, y de dexte á dexte. La razon es: porque así como se camina de norte á Sur, ó de Sur á norte en qualquier mar, y en qualquier grado llevando por norte quia al

Quando la nao en mas grados, ó menos que la está el Oxion, no hace que las Jornadas de este sean mas grandes, ó mas pequeñas.

Se puede caminar de leste á dexte, y de Oeste á dexte, estando la nao en mas grados, ó en menos de aquellos en que está el Oxion de Sur á Norte. Que la razon.



Sol, así tambien se podrá llevar por noche q<sup>o</sup> quier  
 a Oxion, caminando de Leste á Oeste, ó de Oeste á  
 Leste en qualquier mar, ó en qualquier parte, q<sup>o</sup> es-  
 tando la nao, ó mas apartada de Oxion, ó mas cerca  
 de vajo de el, esto es, en los mismos grados en que está  
 pero en diversa parte de Oxion, en la parte del Sur, q<sup>o</sup> la  
 nao en la del Norte; la dificultad solo está en saber  
 las Jornadas que se caminan, cada dia de Leste á Oeste  
 q<sup>o</sup> de Oeste á Leste, ora q<sup>o</sup> grandes, ora chicas.

En esto tampoco hallo dificultad, ni duda un  
 puerto lo dicho en los parrafos antecedentes acerca de  
 la Oxa en que se vale, q<sup>o</sup> de los instrumentos que son  
 necesarios para el viaje, q<sup>o</sup> los modos como se hade  
 navegar con la noticia de uno q<sup>o</sup> otro, q<sup>o</sup> como saberne  
 lo que se navega: Pues si ay modo con que sacar lo q<sup>o</sup>  
 dita el Sol para llegar al Cenid, ó meridiano, esto es,  
 á estar sobre la nao, ó enfrente de ella, porque el  
 mismo que viniere para eso, no vendrá tambien pa-  
 ra sacar la Oxa en que el Oxion hade estar en el Ce-  
 nid, ó meridiano, esto es, sobre la nao, ó enfrente de ella,  
 q<sup>o</sup> supuesto que se saca que falta para que lleque al  
 cenid de la nao, el Oxion, estando la nao en los mismos  
 grados que aquel lo está, por que tambien nose sa-  
 cará quanto falta para que lleque á estar enfren-  
 te de la nao, ó en el meridiano, en los grados mas ó me-  
 nos que está apartada la nao de Oxion, ó cerca de  
 el. Quando no ay instrum<sup>tos</sup> (que si los ay mu-  
 chos, q<sup>o</sup> muy buenos) para sacar lo cierto estando dis-  
 tante la nao de Oxion en diversos grados, ó en di-  
 versa parte, antes de llegar á estar en el meridia-  
 no, ó enfrente de la nao esperar (como para en el  
 sol) á que el Oxion esté en el meridiano; pues como  
 despues en el margen se verá los b. meses del año



se puede ver el Orión en el meridiano, si la nao está apartada se el  
 ó en mas grados, ó en meno, ó en distinta parte, que el Oete, y estando  
 en el meridiano, y cotejando la una en que ojetá con la en que  
 lo entubo la noche antecedente, se vacaran manifestar<sup>te</sup> las Jornadas  
 que ha echo la nao, que por ser mas correctas estando en mas grados  
 que el Orión en India hará mas Jornadas, que hace el Orión: pues  
 a queste en India no puede hacer mas que una, y la nao puede hacer  
 muchas, y al contrario, estando la nao en menos grados que está el  
 Orión, es fuerza que vean las Jornadas de la nao mas dilatadas, y así  
 en dos que haga el Orión en dos días, caminará la nao una en uno  
 mismos días habiendo de caminar dos, como camina dos el Orión.

Conque me parece queda bastante<sup>te</sup> enseñado el modo  
 con que se hace caminar de Oete a Oete, y de Oete a Oete, estando la  
 nao en mas ó menos grados en que está el Orión, ó en distinta par-  
 te del Orión, y en distinta tambien la nao, aunque en los mismos  
 grados: y dize de Oete a Oete, pues como en el Parrafo anteceden-  
 te se dijo. Itaque quanta que las Jornadas que hace el Orión  
 no son para el Oete sino para Oete, y dize así. Si qd vaba Como se sabrán  
 do 20 de Diciembre, sali de Puerto del poniente, para puer las Jornadas que  
 to del Oriente estando el Orión en el Cenit, ó meridiano de la ha caminado la  
 nao alas 12. de la noche, es señal que ha caminado la Nao una nao viniendo de  
 Jornada, si llegando el día siguiente al puerto del oriente está Oete a Oete.  
 en el Cenit, ó meridiano de la nao alas 11. y media de la noche.  
 Ha rason es evidente y mathematica: por que sino hubiera ca-  
 minado Jornada ninguna la nao, avia de estar el día siguiente  
 te el Orión en el Cenit, ó meridiano de ella alas 11. y 7/8 de la no-  
 che; vemos que alas 11. y media lo está; luego la causa es, que se  
 retrocedido una Jornada entera de Orión la nao. Si estuviere  
 xa la nao en el puerto del Oriente alas 11. y 3/4 de la noche, y  
 á esa ora el Orión en el Cenit, ó meridiano de ella, era señal ma-  
 nifiesta de que en una Jornada de Orión avia hecho dos la nao  
 pues aviendo de estar alas 11. y 7/8 de la noche, para que se cami-  
 nar tanto como el Orión, entubo este en el Cenit, ó meridiano alas 11.



que los quartos que vienen a ser dos Jornadas lo que aquel día hizo, y ora que ya el Orion aya caminado y dejado atrás. Fue cosa muy evidente que aquesta se puede practicar?

## P. 6.

En que se enseña lo mismo que en los dos parrafos antecedentes 4.º y 5.º. sin que el Orion esté en el Cenid ó meridiano, ni actualm.<sup>te</sup> ni por discurso, ó consecuencia evidente, sino que al salir la nao lo que el Orion dista de la nao, ó por la parte oriental, ó por la occidental, y el día y ora en que se tomó la tal distancia poniendo siempre el Instrum.<sup>to</sup> de Vore à Sur.

Una de las cosas de mayor trabajo y penalidad que ay en la navegacion, se noxe à Sur, ó de Sur a Norte en qualquiera mar, es aver de esperar à tomar la altura para saber lo que se ha caminado, ó resta por caminar, para quando el Sol está a medio día en el Cenid, ó meridiano de la nao, luego si deq modo como se sepa lo que se ha navegado, y lo que resta por navegar se Lere à Dene, y de Dene à Lere, sin esperar a que el Orion esté en el Cenid, ó meridiano, ni actualm.<sup>te</sup> ni por discurso, ó consecuencia evidente: si quere que abra vacado de toda penalidad y trabajo a los q. caminaren de Oriente a Oriente y de Oriente à Oriente. En esto no ay duda. En donde está o la puede aver si en explicar este modo, q. no la abra si se atiende alas conclusiones siguientes en donde se da

## Primera Conclusión.

Si sabido el día y ora en que se sale del puerto del Oriente para el del Occidente a dos 1.º. de Día, y a las 7. de la noche se halla por la Ballerilla, ó por qualquiera otro instrum.<sup>to</sup> puesto de

1.ª. demost. on  
Estando la nao  
en la parte occi-  
dental, y el Orion  
en la oriental.



Noxe a Sur que dista la nao / que esta ala parte del Occidente / del Orion que esta ala parte del oriente tal, o tal distancia (la que fuere) y el dia siguiente, o de alli a quin ce dias se buelve a tomar la distancia ala mesma ora de las 7. de la noche, y se halla que ay la mesma distancia, que a 17. de Diz. 1.<sup>o</sup> que a 2. de Diz. quando se salio del Puerto de Oriente, es señal manifesta de que la nao ha andado 15. Jornadas tantas quantas ha andado el Orion en esos 15. dias de Oriente a Poniente que es una Jornada cada dia.

Y si se halla que la distancia que se tomo, qualquiera que se sea a 2. de Diz. se aumento el señal que ha andado la Nao todas aquellas Jornadas, que parecen en el aumento sobre las 15. y si en lugar de aver la misma distancia, o de aumentarse se halla despues de los 15. dias que la distancia se havia disminuido hasta en 15. Jornadas, es señal manifesta de que la nao se ha estado parada, y si son mas de 15. las que se han disminuido, que ha retrocedido la nao, en lugar de aver caminado

Mas clara pongo aquesta conclusion. Si sabido el dia y ora en que se sale del Puerto del Oriente para el Occidente a 2. de Diz. y a las 7. de la noche se halla por la Ballestilla o por qualquiera otro instrum<sup>to</sup>to Puerto de Norte a Sur, que dista la nao (que esta ala parte del Occidente) del Orion q. esta ala del oriente, y se alli a 15. dias se buelve a tomar la distancia ala mesma ora de las 7. de la noche y se halla que ay la mesma distancia a 17. de Diz. que a 2. de Diz. en que se salio del Puerto, es señal manifesta de que se han andado 15. Jornadas, tantas quantas ha andado el Orion en 15. dias que es una cada dia de Oriente a Poniente.

2.<sup>a</sup> demostracion  
de la de arriba  
con mas claridad  
hecha

Y si se halla que la distancia que se tomo a 2. de Diz. se aumento otro tanto, es señal que ha andado la nao 30. Jornadas una cada dia mas que andubo el Orion, y si se aumenta solo la mitad que ha andado 22. Jornadas y media cada dia m.<sup>a</sup> Jornada



mas, y así á proporción en el aumento de la distancia se va-  
cará lo que mas ha andado la nao, que el Oxion cada dia  
por aver sido de 15. Jornadas la distancia que se tomó a 2. de  
Dix. ala 7. de la noche: y si en lugar de aumentarse la dis-  
tancia que se halló entre la nao y el Oxion a los 2. de Dix. á  
la 7. de la noche se halló toda disminuida a los 17. de Dix. á  
la misma ora de la 7. de la noche, es señal manifesta que, ó la  
Nao se paró, ó no andubo en 15. dias. Si paró el Oxion del cenid  
ó meridiano de la Nao otra tanta distancia, ó la mitad, ó qual-  
quiera otra, que no solo se paró la Nao, ó que no andubo, sino  
que volvió atrás todas esas Jornadas segun lo mas que paró. Si  
se minoró la distancia hasta la mitad, sin parar del cenid,  
ó meridiano de la nao, que solo andubo en los 15. dias 7. Jornadas  
y media y á media Jornada por dia, y si la quarta parte q.  
solo andubo tres Jornadas y tres quartos, y así se hará el compu-  
to, segun se hubiere minorado la distancia.

Razon evidente  
con que se prueba  
esta 1.ª Conclus.  
con sus 2. dem.  
straciones.

La Razon de todo lo dicho en esta conclusion es eviden-  
te y palmar. Porque si en el mismo tiempo y ora hubie-  
ra el Oxion andado mas que la nao, el Oxion estaria mas  
cerca de la Nao de 15. dias de navegacion: y si la Nao hubie-  
ra caminado mas que el Oxion auiá de estar mas apartada  
del Oxion, y si despues de los 15. dias de navegacion no está la  
Nao mas apartada del Oxion, ni el Oxion mas cerca de la nao,  
luego la causa es que así el Oxion, como la Nao, han caminado  
Juntos nada mas el Oxion que la Nao.

Simil con que  
mas claridad se  
con la demost.  
cion, o razon de  
monstrativa de  
prueba dicha  
Conclusion con  
su demost.  
nes

Pongo un Simil, que sirva de confirmar aquesta ultima  
demonstracion. Si estando dos en una calle que tubiere docien-  
tos pasos, y el uno estubiere al principio, y el otro en la mi-  
tad de ella, y ambos caminaren aun tiempo, y ambos aun ti-  
empo pararen, y el que estava al principio de la Calle parare  
ala mitad de ella, y el que estava ala mitad, parare al fin  
que se digera? No otra cosa, sino que ambos aun mismo  
tiempo auian caminado la misma distancia que eran 100.



paos, por dux quedado despues de dux corrido aun mesmo tiempo, y parado tambien aun mesmo tiempo en la mesma distancia, en que antes que corriesen estavan, que era la de cien paos: luego si distando 10. el Oxion de la nao cien paos al fin de 15. dia, que ambos Oxion, y Nao han caminado, y parado ambos, se hallan en la mesma distancia: que se ha de decir, sino que el oxion ha corrido y caminado tanto como la nao, y aquesta tanto como aquel. Las mismas demostraciones, y el mismo simil para confirmarlas se pueden hacer mutatis mutandis, para provar lo que se dijo en esta primera conclusion: y asi no puevo cada cosa de por si, sino que passo a responder a lo que se puede oponer al principal, o contra lo mas principal que demostre, y confirme en la primera conclusion.

Dixas que si aquesta demonstracion fuera palmar, lo mismo se pudiera hacer caminando de noche a bux, y de bux a Noche para saber lo que se ha andado, o resta por andar, usando del Sol quia se es Camino. Esto no se puede vacar, o hacer caminando con el Sol. se Noche a bux, o de bux a Noche, sino que se hace esperar a quete amedio dia en el Cerio, o meridiano: luego tampoco se podrá vacar, o hacer se Lere a Oere, y de Oere a Lere caminando con el Oxion quia se este camino. A que responde lo 1.º que si se pudiera siempre 1.º. dia 9. del dia tomarse por la Vombra, o de otro modo con algun instrumento la distancia que avia del Sol de la Nao estando esta en los mismos grados, o Jornadas se Oiente a Poniente 1.º. de Diz. que a 17. del mesmo mes 15. dias despues de haver caminado la nao se Noche a bux, o de bux a Noche. Pero como aquets es imposible moralmente hablando, se que la nao caminando se Noche a bux, o de bux a Noche, este siempre en las mismas Jornadas se Lere a Oere, o de Oere a Lere ayex que o, y a 17. de Diz. que a 2. del mismo mes en que valio del buxo dia 9. del dia, y se cogio la distancia; de aqui es, que con el Sol no puede vacarse aquets, y si, con el Oxion: pua se supone que va caminando de Oiente a Poniente, siempre en los mismos grados de Noche a bux, o de bux a

Replica conera  
lo dicho y probado

Respuesta 1.ª a  
aqueta Replica



à Noche. Quando huviere la nao apartada de, ó de cerca de  
 el Oxiou, mai ó menos grados de Norte à Sur, ó de Sur à Nor-  
 te, no importa en nada, porque como el camino de Oxiou  
 no es obliquo, sino recto (el qual no observa el Sol) de  
 ay es, que ora se aparta la nao, ó ora se acerca al Oxiou,  
 por qualquiera parte, siempre que ala mesma ora de la  
 noche se quiere ver la distancia, si es la mesma al 1.º de Dix.  
 que al 2.º del mismo mes se puede ver, y si fuere la misma  
 abrá caminado la nao lo mismo que el Oxiou; y si fuere  
 menor será cierto que ha caminado el Oxiou mas que la  
 nao, y si mayor que la nao, ha caminado mas q. el Oxiou.

ta  
 1.º

Lo 2.º responde: que supuesto que siempre se hade  
 la misma ora en el Sol al 1.º de Dix. y 2.º que al 2.º del mismo  
 mes en que valió del puerto para saber lo que se ha andado,  
 ó resta por andar de norte à Sur, ó de Sur à norte: para q.  
 en el Sol se hade observar siempre otra ora que la de medio  
 dia? sino para que se observe siempre aquella ora del me-  
 dio dia en la navegacion de norte à Sur, ó de Sur à Norte, con  
 el Sol vea que en el camino de oriente à poniente, ó de  
 poniente à oriente se hade observar con el Oxiou la misma  
 ora en que se valió del Puerto. Y pues el Sol todos los dias en  
 qualquiera emisferio tiene cenid, ó meridiano, ó mediodia. Ni  
 sea el navegante de norte à Sur, ó de Sur à Norte con el Sol à  
 medio dia y no en otra ora. Pero como en el navegar de oriente  
 à poniente, ó de poniente à oriente, puede faltar de noche el  
 cenid, ó meridiano del Oxiou, como se verá en el Margen q.  
 ponere en el parrafo II. de los meses en q. ay cenid, ó meridiano,  
 y en los que no le ay, ni puede aver, de ay es que para q. siem-  
 pre hubiere quia fue necesario maquinan, ó imbuentan aquete  
 modo de caminar de Sente à Dente, y de Dente à Sente, sabiendose  
 el dia y la ora en que se vale, y la distancia que en ese dia y  
 ora ay del Oxiou ala nao, ó de la nao al Oxiou; y si es la misma  
 al fin de 15. dias, que quando se valió del puerto que ha caminado

Causa porq. se  
 invierte el mo-  
 do de caminar  
 celeste à oeste y  
 de oeste a este  
 puesto en esta  
 1.ª Conclusion.



la nao tanto como el oxion, y si es menor la distancia, que el oxion ha caminado mas que la nao, y si es mayor, que la nao ha caminado mas que el oxion.

Con todo aconsejo, que quando actualm<sup>te</sup>. o por discurso, esto es, por legitima consequencia pueda cogerse el cenid, o meridiano del oxion, que asi se haga: porque nose que se tiene cogex las cosas en su maior perfeccion para que sean norma se otras, y como el oxion la tiene quando esta en el cenid, o meridiano actualmente, o por legitima consequencia, o por discurso: de aqui es que mas vien se vaca estando en el cenid, o meridiano actualm<sup>te</sup>. o por discurso, y observando la ora en que lo esta, o ha estado, o hade estar. Pero sino se puede, no ay sino acomodarse al tiempo, y procurax sacar lo andado, o lo q<sup>e</sup> resta por andar con aqueste modo, pues no es muy dificultoso.

Aconsejase como el cenid, o meridiano del oxion y el computo de lo andado por este camino de Sene a oeste y de aqui a Vazon

Tambien aconsejase que se lleven ambos modos a cuenta dos por lo que sucediere: quieros decir, que quando saliere la nao del Puerto se tomare p. g. dia 7. de la noche la distancia que avia sel oxion de la nao y que quando llegare al cenid, o meridiano actualm<sup>te</sup>. o por discurso, se tomare tambien la razon, y se averiare por lo que pudiere suceder: y el que quando huviere de estar en el cenid o meridiano, no pareciere el oxion, o no hubiere llegado al cenid, o meridiano; y aunque es dexado, como se ha dicho que por discurso, esto es, por conseg<sup>a</sup>. evidente se puede vacax el cenid, o meridiano: con todo esto se sacare una cosa sin discurso y solo por simple aprehension midiendo la cosa a palmas, es gran cosa; y pues en este viage se puede hacer esto, porque se hade de far de hacer, y

tambien se aconseja que se lleven a cuenta ambos modos y de aqui la razon

Tañado, que pues por tres modos (fuera del del sol y los relojes solo se dia) puede hacerse el computo total de lo que se navega dia y noche, o por 24. oxas de Sene a oeste o de Sene a Lene, que proaxe hacerse por todos lo que se puede hacer; y si se quiere cierto por todos, sera señal que son todos evidentes, como lo tengo por cierto y evidente aun que mejor y mas facil, y mas sin recelo de duda el de



tenex al orion en el cenid, ó meridiano, puer en era no puede auer gexo ninguno: como no le ay quando se toma la altura estando el sol en el cenid, ó meridiano á medio dia, q' solo ay (como puede auer por causa de los inu<sup>er</sup>ni<sup>os</sup>, que estan expuestos á salibilidad, como en el paxxaso 16. se provara euidentem<sup>te</sup>.) el mucho menor que el que hubiexa si se hubiexa de tomar la altura en otra ora fuera de la del medio dia estando en el cenid, ó meridiano.

## 2.<sup>a</sup> Conclusion.

Otro computo  
de lo andado el  
tando el orion  
en la parte oc-  
cidental y la  
nao en la ori-  
ental

Si la distancia que se midió á 2. de Diz.<sup>e</sup> ala 7. de la noche, no fue estando el orion en la parte oriental, sino que la nao estava en la oriental, y el orion en la occidental, y los 17. de Diz.<sup>e</sup> de la misma ora 7. de la noche, se halla que auia crecido la distancia otro tanto, como la que se halló a los 2. de Diz.<sup>e</sup> es señal euidente que la nao en los 15. dias no ha andado nada; y si nada ha crecido sino que esta misma distancia al 7. de Diz.<sup>e</sup> que la que se halló á 2. de Diz.<sup>e</sup> que ha andado 15. jornadas, tantas quantas el orion, y así se to- daui las demas dimensiones que puede auer: puer lo mismo es caminar la nao de Diente á Oriente llevando al orion delante por quia, que llevandole en por suya como pase. Luego si llevandole como pase se guardan estas proporciones, siquiere que las mismas se deuen guardar llevandolo de- lante por quia.

## 3.<sup>a</sup> Conclusion

1. Supuesto en q.  
se entena que  
ay dos modos  
de caminar de  
dente a dente.

Y antes se proponexa, supongo que de dos modos puede la nao caminar de dente á dente, llevando por quia al orion (como de dos tambien segun que ya queda dicho de dente á dente, 1.<sup>o</sup> yendose á encontrar la nao con el orion por estar este en la parte oriental, y la nao q. camina al oriente en la occidental, ó en la linea meridional, ó en el meridiano. 2.<sup>o</sup> totalm<sup>te</sup> o puer o



à questo, que es huyendo la Nao de la parte occidental  
 y el Oxion por ir caminando la Nao acia el oriente, y  
 el Oxion hacia el occidente, ó por estar en el, ó en la línea  
 meridional, ó en el meridiano. Tambien supongo que la dis-  
 tancia que se hallò entre el Oxion y la Nao al partirse  
 aquesta del Occidente para el oriente, se qualquiera de  
 esos modos, y el día y ora en que se partió son las mismas  
 que fueron, ó se supusieron, quando valió del oriente para  
 el Occidente 15 Jornadas una ora de Camino, y así que la  
 distancia entre el Oxion y la Nao, fue que de 15. Jornadas una  
 ora de Camino. El día 2. de Diciembre y la ora las 7. de la noche, y por  
 que se haga el Computo más bien sea aquí las 5. de la mañana  
 (que para el Computo lo mismo se es esta que qualquiera otra  
 ora como eligida una ora se observe, ó siempre, ó por lo menos por  
 24.oras que despues puede mudarse) esto supuesto.

Digo, que si alcavo de 7. días en que valió la nao del  
 del occidente, y caminò para el del oriente del primer modo  
 que es yendose à encontrax con el Oxion y este con la Nao se  
 halla que la distancia no es más que de 8. Jornadas quando se  
 do a 2. de Diciembre (en que empezó à caminar) de 15. que no ha cami-  
 nado nada de Oeste a Leste en esos 7. días, sino solo el Oxion, se  
 se Leste à Oeste que 7. Jornadas hechas a los 7. días hasta 2. de Diciembre.  
 y si se halla que toda la distancia sea de 15. Jornadas, que ha ca-  
 minado al Cabo de los 7. días caminado en que se bolvió à tomar la  
 distancia a la misma ora 5. de la mañana, es señal que la Nao  
 ha caminado 8. Jornadas para Leste, y el Oxion 7. una Jornada  
 menos que la Nao. Si se halla despues de los 7. días caminado  
 y a la misma ora 5. de la mañana, que el Oxion ha pasado del  
 cenit, ó meridiano de la Nao 7. Jornadas, es señal que la Nao  
 ha caminado 15. Jornadas, las de la distancia que se halla vbo à  
 2. de Diciembre. pues el Oxion estava despues de la nao con sus 7. Jor-  
 nadas caminadas. Si finalmente despues de los 7. días a la misma ora 5.  
 de la mañana, se hallò que la distancia en 2. de Diciembre es la misma que

1. parte de la con-  
 clusion, que es  
 caminar la nao  
 de oeste a este  
 yendose à en-  
 contrax con el  
 Oxion



la que se hallò entre la nao y el orion en 2. de Diz. es señal que la nao ha retrocedido para el occidente 7. Jornadas, las que el orion ha caminado de Lere à Dize.

4.ª Conclusion.

Computo del m. de camina de Dize a Lere por el modo que es en la 3.ª conclusion.

Si al cabo de los 7. dias en que valió el camino la nao para el oriente del 2. modo (que es huyendo la nao del orion y este de aquella) se halla que la distancia que a 2. de Diz. a las 5. de la mañana fue de 15. Jornadas, a las 9. de Diz. tambien a las 5. de la mañana es de 22. Jornadas, es señal que no ha caminado la nao ninguna Jornada, sino solo el orion con 7. Jornadas, causa por que a la distancia de 2. de Diz. se le aumenca la de 7. Jornadas a 9. de Diz. y si se aumenca a la misma ora de las 5. de la mañana despues de 7. dias de Navegacion la distancia de 15. Jornadas en 22. es señal que ha andado la nao 7. Jornadas, tantas quantas ha andado el orion. Y si se halla que la distancia de 9. de Diz. es la de 30. Jornadas, es señal q. ha andado la nao 8. Jornadas, una mas que el orion. Y si finalm. se halla que la distancia es de 20. Journ. es señal que la nao ha retrocedido 2. Journ. para el occidente. Y así de otras proporciones, o medidas, que puede aver en la distancia, que se hallará de la parida de la nao para el oriente, entre esta y el orion, y la que despues se hallare entre el orion y la

Puede ser asi que se vea en esta conclus. como la 3.ª con la razon y es un modo de mutatis mutandis

nao, ya suya, o antes de que tome puerto. No pruebo, ni de nuestro esta 4.ª Conclusion, como, ni la 3.ª por q. me parece q. vayan las demostraciones puestas en la 1.ª y el 2.ª, con que tambien las confirmo: pues mutatis mutandis, se puede uno q. otro aplicar para demostrar lo dicho en ellas. Con todo de q. que no se ve de veras la demostracion practica q. pondre en el parrafo 11. en donde con los ilos que en ella se pondran se podrá hacer el computo facilm. suponiendo siempre el dia y ora en que se sale del puerto del occidente para el el oriente y del de este para aquel; y finalm. la distancia que ay de la



Nao al orion, y de este ala Nao, asi segun el primer mo-  
do, como segun el segundo.

### 5.ª Conclusion

A queros modos se Caminara de Lere a dente y de  
Oeste dente sirven <sup>te</sup> necessariamente para quando no se puede te-  
ner al orion ni en una, ni en muchas noches dex el cenid  
o meridiano, ni quando vale el dexto, ni quando esta en  
max alta, ni quando en el Puerto quesean muchas noches, co-  
mo porra verse en el margen que ponax en el parrafo 11. y es  
tambien falso este camino de Lere a dente y de dente a Lere sabien-  
dore lo que se camina y lo que resta por camina, si para q.  
quier tiempo en que se descubre el orion quia de este camino, no  
se diese traza y modo para qozar se ella en un golfo tan oran-  
de asi qendo de oriente a Poniente, como boluendo de poniente  
a oriente.

### 6.ª Conclusion

Tambien pueden servir aquellos modos para quando se <sup>exeriere esta</sup>  
teme que no hade haax orion en el cenid, o meridiano aung.<sup>e</sup> <sup>ocasion en que</sup>  
se salga con el de aquera dexte. <sup>pueden servir</sup> <sup>aqueros modos</sup> <sup>de</sup> <sup>exeriere esta</sup>  
ellos, y haciendo diligencia se averax el dia, la ora y la dis-  
tancia que ay entre el orion y la nao, quando aquesta vale  
del puerto, se caminara con seguridad de saberse lo que se  
ha caminado, y lo que resta por camina. <sup>Refiere el mo-</sup>  
que aunque en la 1.ª Conclusion aconsege que los Pilotos se valieren <sup>do de Caminar va-</sup>  
de los otros modos puestos en los parrafos 1. y 5. que no caminara <sup>liendose de las</sup>  
yo, sino valiendome tambien de este de las distancias por ver <sup>distancias entre</sup>  
mi facil, y pertenecer mas ala simple apprehension, que al dis- <sup>la nao, y el orion</sup>  
curio: pero uno quit que uno venia abundax, y escosa el q. quisiere.

Pregunaxas, y bien al fin de aquesta conclusion,  
que si antes de llegar ala ora señalada, en q. la nao salio del  
puerto, se descubre el orion despues de haver andado algunos dias  
o despues de uno, o otro dia, se porra tambien tomar la distan-  
cia



Y saberse la razón solo andado, ó demandado, ó solo que tena por andar? La razón de dudar está en que sino se puede hacer esto, mucho mejor será saberse solo los modos puestos en los parrafos puestos A. y B. sin esperar á la ora señalada en qualquiera que se descubra el orion se puede hacer el computo y sacarse razón solo andado. H.

Responde que a qualq. ora que se descubra el orion se podrá hacer el computo de lo andado, ó de lo andado.

Aque responde, que hace fuerza el argumento, que por hacerla; digo que a qualquier ora que se descubra el orion, se puede muy bien hacer el computo viendo se orientado la ora, y el día en que se sale, y la distancia que ay del orion á la nao, y de esta al orion segun qualquiera de los dos modos puestos en las conclusiones antecedentes. Ponráse <sup>te</sup> Solam. unca, u otro Exemplar, en uno, u otro modo solo que puede tener la nao en caminau con el orion: porque se, que de todos ellos se sacaran los que se quiniere en qualquiera otro modo, y <sup>te</sup> Juntam. se sacara la razón solo dicho, ó la demostracion con que provarlo: y los exemplares se hanan poniendo a 15. Tornadas por ora, como se ponen en la demostracion practica que se porrá en el parrafo 11. a que puede recurrirse antes de verlos.

I. Exemplar.

Yendo de Seste a oeste la nao, y el orion, y saliendo á las 2. de la noche a 2. de Div. y distando el orion de la nao 15. Tornadas, y viendo andado la nao 15. días se halló á 17 de Div. a las 8. de la noche, en que se descubrió el orion que distava de este la nao 30. Tornadas, y es señal evidente de q. <sup>te</sup> solam. ha andado en los dichos 15. días que ha que camina de Seste a oeste solas 15. Tornadas; la razón es evidente, por q. de 8. á 2. van 15. Tornadas de distancia. Luego si á las 8. en que se descubrió el orion, y se hace el computo ay 30. de distancia, siquiere, que si fueron q. a las 2. solo hubiexa 15. viendo solas

1. exemplar p. prueba de la respuesta, y con el orion y en la nao y el orion de Seste a oeste y de oeste a este H.



15. Jornadas de distancia alas 9. de la noche ay la misma a 17. de Diz.<sup>e</sup> que adon sel mismo mes: luego si quando ay la misma distancia, el señal que ha andado tanto el orion como la nao, y esta como aquel, siquiere, que pues, despues de 15. dias ha andado el orion 15. Jornadas, que ena mesma ha andado la nao auiedo salido para occidente alas 9. de la noche, y hechoso el computo despues de 15. dias alas 8. de lla. Quid clarius? quid euidentiuis? Resi nose hace mas para hacer esta demoustracion semejante a aquellas que se hacen ala mes, ma ora despues de haver andado la nao 15. dias, que quitand las 15. Jornadas que ay de 8. a 9. en que se auia de hacer el computo, por no auerlas aun andado el orion, y haverlas de andar en la ora que ay de 8. a 9. que vera vien poco lo que en esa ora hubiere de andar la nao.

## 2.º Exemplar.

Yendo de Leste a Dente el orion, y voluendo de dente a Leste la nao, a en contraria con el orion, y saliendo del puerto ala misma ora selas 9. de la noche a 17. de Diz.<sup>e</sup> y durando tambien el orion selas 15. Jornadas, y auiedo navegado 15. dias se halla a 17. de Diz.<sup>e</sup> alas 8. de la noche, que durava el orion selas 15. Jornadas, el señal euidente es que la nao en los 15. dias que ha que navega, o que parece que navega, no ha navegado Jornada ninguna, sino que ve ha estado a pie quedo, o si ha andado, lo ha buelto a deianzar; la razon es euidente. Porque de 8. a 9. van 15. Jornadas de distancia. luego si alas 8. y 15. Jornadas, siquiere que si fueran las 9. de la noche, no huviere Jornada ninguna de distancia; no auiedo las alas 9. de la noche, que es la ora en que valio la nao; es por q. en los 15. dias, aunque parece, que ha caminado, no ve ha caminado, y que si ha caminado algo lo ha buelto a deianzar. Digo aqui lo mismo que digo al fin del primer exemplar. Quid clarius? quid euidentiuis? Resi para hacer esta

2.º exemplar  
para proua de  
la misma resp.  
yendo de dente  
a dente el orion  
y voluendo de  
este dente la  
nao



demostracion semejante á la que en las conclusiones anteceden-  
tes quedan puestas, no es necesario mas que añadir las 15. Tomar  
sea que ay se ocho, á D. con que queda la demostracion hecha  
de la misma ora en que se valió el Nuevo.

Suero sino es necesario esperar de la misma ora en que se valió  
para hacer el computo de los andados, ó de los que resta  
por andar, sino que a qualquiera ora en que aparezca el orizon  
se puede hacer viages, que se pueden valer los pilotos de este  
modo tambien, como de los otros puertos en los parrafos 4. y 5.  
y de este aun mas bien, que de los otros, por la razon que ya  
he dicho, que es mejor tener ciencia por simple aprehension  
que por discurso, y aqui en este modo todo, ó casi todo se hace  
para sacar el computo por simple aprehension, que se hace por  
palmas, y por medidas que pueden medirse a palmas, y lo que  
viene á restar por andar es casi nada, y quando no se sacase  
mas que saber si á esta ora ha andado, ó no la nao, es bastante  
para que se vaya de este modo, navegando de Leste á Oeste y  
de Oeste á Leste.

### 7.<sup>a</sup> y última Conclusion.

Puede finalmente de quere modo de caminar segun todas sus  
diferencias se vea de prueva de los modos dados en los parrafos  
quatro y cinco de mucho consuelo á los Pilotos, y navegantes,  
pues lo es ver una evidencia prouada por muchos modos, y  
como tengo ya dicho arriba, y prouado en la Astrometrica  
que he dispuesto para la estampa no ay tal prueva de ma-  
querencia como otra, y otras por diuersos modos hechas, quan-  
do todas valen verdaderas. Luego si aqueste camino de Leste á  
Oeste, y de Oeste á Leste es camino de quenta, por que no se  
habe añadido si quiera otra para los dados, que viva de  
prueba. Porque pueda decirse de el, que no solo es camino de  
quenta, sino aun tambien de prueva; pues fuera de tenerla  
tambien, han prouado á hacerla quenta, y solo yo lo he sacado y  
tambien la prueva de ella.

Otra causa para  
venir de este modo  
minan por las dis-  
tancias que se  
pueden decir de  
prueva de los de  
mas modos.



Parrafo. 7.

En que se demuestraxa el modo, como se haze cogex con el Oxion la altura en que la Nao se halla apartada de el, así de Norte á Sur, como de Sur á Norte, en esta parte meridional, caminando de Leste á Oeste, ó de Oeste á Leste y a que tiempo, y con qual se los Instrum<sup>tos</sup> dixiva puestas.

Como el Computo del Camino de Leste á Oeste, ó de Oeste á Leste se haze hazer de noche, y de noche tambien el ver la altura con que se haze hazer por verse el Oxion que es la altura solo de noche. De aqui es, que fuera muy falso el computo que se hiciera, ó la ciencia que se tubiera de a que se camina, sino se alcanzara tambien á saber por el Oxion el parage en que se halla la nao de noche, no solo de Leste á Oeste, ó de Oeste á aquel, sino aun tambien de Norte á Sur, ó de Sur á Norte. Esto es si no se supiera en que grado estava apartada del Oxion, y por conseqüente de la linea equinocial, ya despues del Oxion por la parte del Sur, ya antes del Oxion por la parte del Norte, ya en medio del Oxion y de la linea equinocial en esta parte meridional. Caua porque aunque tambien las cosas se podian ó no sacar lo segundo, como con el favor Divino Juzga, va que aya sacado, y con evidencia lo primero. Me parece q<sup>e</sup> realmente lo halle. Conq<sup>e</sup> no solo vera a que se conoim<sup>to</sup> de provecho para los que caminan de Leste á Oeste, ó de Oeste á aquel, sino tambien para los que caminan de Norte á Sur, ó de Sur á Norte, asi en este emisferio como en el otro; pues lo que se dice de la media esfera, se puede tener por dicho de la otra media.

Aunque es verdad, que algo de esto queda ya escrito tratando de la Balerilla instrumento necesario para este caso de Leste á Oeste: con todo lo he querido poner todo aqui aparte, porq<sup>e</sup> el que quisiere aprovecharse de esto caminando solo de Norte á Sur



en este o en el otro emisferio, en esta ó en aquella parte de ambos emisferios, se aproveche de ello no viendo necesario recurrir á lo que poco, ó nada puede importarle; y así digo que el tiempo es el de la noche, porque de noche es quando el orion aparece, y se manifiesta en el cielo, y al anochecer en unos tiempos y á la media noche en otros, y en otros al amanecer valiéndose por el oriente para el occidente, siempre, como se ve también en el cruzero del polo antártico, y en la estrella polar del polo ártico, y en todas las Estrellas fijas, como lo es el orion, las quales caminan de oriente á poniente, y adelantándose cada día en alumbrar una Jornada mas. De donde saco con evidencia, que no solo son estas Estrellas fijas, sino también erráticas quasi, ó como arriba de lo dicho erráticas, mediante, fijas porque caminan todas cada día en mismo camino; y quasi erráticas, ó erráticas mediante, porque cada día caminan alumbrando un poco mas, ó una Jornada mas, que el día antecedente, no caminando alumbrando hasta volver á empezar á hacer otra vez su viage empezando sus Jornadas mesurando las, y dando fin á todas ellas, como lo hace el Sol de Norte á Sur y de Sur á Norte, que es el que en mi concepto, y parecer (siguiendo el común) es el que mueve á todas las Estrellas fijas de oriente á poniente mas que el primer noble (vies que lo ay.)

No solo el tiempo es el de la noche, sino que hace ser el de la noche en que el orion esté en el Cenit, ó meridiano de la nao que camina de Norte á Oeste, ó de Sur á Norte, y la razón es evidente. Así que la altura de la nao que camina de Norte á Sur, ó de Sur á Norte no puede vacarse de día con el Sol, sino es estando aquete en el Cenit, ó meridiano de la nao: y así se puede hacer eso, sino es de á quessa suerte porque hace poder vacarse la altura de la nao que camina de Norte á Oeste, ó de Oeste á Norte, sino es estando el orion en el Cenit, ó meridiano de ella? Supuesto que así la misma razón en lo uno que en lo otro, y mayor razón para que no pueda vacarse con el orion sino es en ese tiempo, por ser el orion á las meras



que el Sol muestra vista ó se meno luz el orion que el Sol.

1.ª Replicca

Dixas lo primero que ya que ve ha imbuendo instrumento con que se pueda tomar la altura de noche á Sur, ó se Sur á noche con el Sol, no estando a queste en el Cenid, ó meridiano de la nao, qual es el dela Ballestilla; porque tambien con ella no se pueda tomar la altura de noche á Sur, ó se Sur á noche de noche con el orion no estando en el Cenid, ó meridiano de la Nao? Acisto respondo; que ya que para sacar la altura del Sol, y de la nao que camina de noche á Sur, ó se Sur á noche ve aya hallado modo (que lo dudo, y mucho) no estando el Sol en el Cenid, ó meridiano, no siendo en eso punto alguno, con todo para sacar la del orion, y de la nao por el mismo orion, ay mas dificultad por ver como tengo dicho, para nuestra vista menor el orion segun qualquiera de sus estrellas que el Sol, y por coniguiente menor su luz, <sup>mas</sup> estando la nao, apartada del Cenid ó meridiano del orion, ó por mejor decir, estando apartado el orion del Cenid, ó meridiano de la nao.

2.ª Replicca.

Dixas lo 2.º que tratando de la Ballestilla digo que con ella se pueden sacar las oras, o Jornadas que al orion le faltan para aver de llegar á estar en el cenid, ó meridiano de la nao, sabida primero la ora en que se pone la Ballestilla: luego con este instrumento se saca eso, y por coniguiente las Jornadas que el orion ha andado, y le faltan por andar siquiere que tambien la distancia que ay del orion a la nao, que es la altura quando se Sur á noche, y se norte á Sur? Aque respondo, que tambien por el Astrolabio, y por la Ballestilla se puede sacar aqueso en el Sol, no estando aqueso en el Cenid, ó meridiano de la nao, y con todo hasta llegar el Sol a este punto, no se puede coger la altura de la nao de noche á Sur, ó se Sur á noche: luego aunque con la Ballestilla se puedan sacar las oras, o Jornadas que al orion le faltan por andar hasta llegar al cenid, ó meridiano de la nao, no por eso se puede afirmar que podrá sacarse la altura de noche á Sur, ó se Sur á noche, respecto del orion, y de la linea equinocial, <sup>mas</sup> menor razon respecto de este signo, ó estrella, que respecto del Sol por las razones q. ya he da

Respueta







## Parrafo 8.

En que se enseña á sacar por el Orizon, el meridiano, ó por el meridiano, ó ante meridiano de qualquier puerto en qualquier emisferio, y tambien las Jornadas que dura un puerto de otro estando en los mesmos grados de Norte á Sur, y de Sur á Norte el uno que lo está el otro.

La primera vez que intenté sacar aluz este camino, puse muy á la larga este parrafo, y como que le di introduccion, y le diuidi en dos puntos, por que juzgue que enseñado lo que en el pretendia enseñar, enseñara lo principal, y lo esencial, y lo ultimo que avia por saber para caminar, no solo lo que se caminara, y se fuera de caminar, sino aun tambien lo que restava por caminar. Pues habiendo el meridiano, por meridiano, y ante meridiano de los puertos, y Puercos del Orbe, y el modo, como se podian sacar las Jornadas en que estavan de este á oeste, ó de oeste á este, y hecha por esta noticia Carta de marear, que otra cosa podia restar, ó faltar por enseñar? ni que otra cosa que saber, pues con esto se avia enseñado lo mismo que se sabe en el camino de Norte á Sur, y de Sur á Norte, que es saberse lo que cada dia se camina, y lo que se resta por caminar, y lo que resta por caminar para llegar al puerto, ó puerto que se desea de Norte á Sur, y de Sur á Norte, por saberse sacar con evidencia. *Pen. vol.*

Pero volviendo á leerlo una y muchas veces, hallé que no satisfacía á este intento, ni tampoco á lo que pretendia, y proponia enseñar en el parrafo (confieso seplano la tercera) pero como lo pretendi sacar aluz, por la razon que se verá en el parrafo 15. donde con ocasion se responde á una objecion que ninguno otro me avia puesto, ni yo tampoco á mi mismo, ni aquí, ni en otro ningun parrafo, fue Dios mio C. querido que se me ofreciese el mesmo modo tercero que aquí avia aprobado, y juntamente la Solucion de todas las dificultades que siempre venre

Leaie con cuidado á questo parrafo porq<sup>e</sup> en el se da la razon por que estando para dar aluz este camino no se vague hasta á hacerlo como se facio le añadi



auian o fredo sin saber la solucion de ellas, causa por q. total-  
 mente he dejado de escribir en este parrafo lo que entonces es-  
 criui, y con tanta confusion mia, que lo q. escriuia en el exa-  
 muy sobre perpe dicho, y mi sin fundam. escrito, y solo si  
 para delumbra, y para que nadie me opuniera lo que desdeg.  
 comence a escribir a quere parrafo, y aun todo el tratado me  
 auia o pueno; que viendo los que lo leyeren que traxava de  
 meridiano, y por meridiano, y ante meridiano, y que daba no no,  
 sino tres, y aun quatro modos de sacarlos, y que traxava de la  
 necesidad que auia de sacarlos para saber los grados, o Torr.  
 en que cada puerto, o cada puerto estava de leste a oeste  
 y de oeste a este, y el modo con que se vocaria no hubiere na-  
 die que me opuniese cosa en contra. Por entonces lo conseguí  
 y ahora tambien consigo que nadie me oponga nada acer-  
 ca de esto; que todo quanto se puede ofrecer de dificultad  
 lo hallara allanado en el parrafo 15. que de se ya citado.

No parece que era mejor escribir aqui lo que  
 de delante prometio, aqui lo hiciera, que era su propio lugar  
 este. Pero no es necesario que aqui se ponga, sino que se va-  
 gan leyendo primero los parrafos que se siguen, pues  
 para entender y saber lo que en el dicho parrafo 15. se ha  
 de decir que al contrario que en este se prometio entonces en-  
 señar, y no se consiguió a satisfaccion, es mucho mejor q. se  
 ayan visto, y entendido todos los parrafos intermedios has-  
 ta llegar al fin en donde (como he dicho) se acabara de in-  
 ducir el entendim. y con facilidad grandissima, y con  
 euidencia matematica que es la mayor que se suele exa-  
 perar.

Nadie admire que aya ya hecho esta confes-  
 sion correccion y addicion, quando apenas ha auido autor  
 de los se fama y en materias que ya ha auido quien  
 las aya tratado muchas veces, que no aya hecho uno y  
 otro, casi en todas las segundas, y aun terceras impresiones.

Apenas ha auido  
 autor que no aya  
 añadido, o correccion  
 alguna oba  
 de su obra



de sus obras. San Agustín (y San Aguirín luz se los Vocales) no solo se corrigió, y añadió a sus obras, sino que hizo otras obras de sus correcciones, y adiciones. Varez el eximio, segunda vez escribió la materia de incarnations, y lo que corrigió, y añadió en ella, fue casi otro tanto, como aya escrito la primera vez. Varez el agudísimo, voluó, y resolvió sobre muchas quisiones, que aya ya decidido en otros tomos. Bona cina uno solo me pax sumista de un tiempo, y aun de aqueste en la 2.<sup>a</sup> impresión, quitó mucho y añadió infinito, como se ve en las verdades puestas a estas adiciones. Diana el celebre orf, que siempre lo veía, casi no ha vacado tomo nuevo en que no retrace alguna opinión se la que en otros aya vacado aluz, y que no anada alguna cosa mas de muchos de sus resoluciones ya impresas. El venerable por su virtud, y fecundo P. en el escuro P. Juan euorvis Nicxenberz, que no quitó, y que no añadió a su filosofía natural oculta? Como ya la segunda añadida añadida obra tanto y aun mas cuerpo que tubo la primera que valió impresa: y así se avia muchos autores de que están llenas las librerías, y yo tambien llenara gran parte de este tratado, si todos los mas clauicos quisiera referir.

La causa de esto es, que quiere Dios que sepamos que nada ciencia no es infinita sino finita, no sin termino, ni limitada, no comprehensiva, ni intuitiva, si obscura y muy oscura, y en fin que no es Angelica, sino humana, ni increada, sino creada. Tanado más, que no es ciencia la nueva para que con ella nos engrandecemos, si bien para que con ella nos humillemos. Inye mayor humildad se requiere en un autor que confesar que erró pues se corrige, y que no alcanzó de una vez lo que enseñava, pues añado a lo enseñado. Luego sí la materia que yo enseñava se crearia era esta nueva, y tanto que a nadie tenia por norte y guía, antes sí muchos que afirmavan que no solo era posible valia de este camino de Creta tan intrincado; pero ni aun posible entrar en el, que mucho que como carriso, o que mucho que yo añado? Mas quando con esta corrección, y adición me parece que queda tan completo este tratado, que no me queda en el escupulo ninguno que temer, ni Juzgo que le tendrá quien vin

Razon porq. muchos  
Aunque muchos se pa  
reca, y anasen sobre  
lo que han pensado y  
aun vacado aluz.



pañon quisiere leerle, pue en el se enueña acaminar de Este á Oeste, y de Oeste á Este, y sabiendo lo que cada día se camina en esto que no se ha andado, y lo que resta por caminar, y que Jornada estan de Este á Oeste, y de Oeste á Este los puertos y puecos esos del arte, y como se hade usar esto con evidencia matemática, segun que lo mai se ha visto en los parrafos antecedentes, y se verá lo que resta en el parrafo 5.º ya citado, y en el 6.º que uoxa cito, y tambien en algunos de los otros intermedios.

### Parrafo 2.

Si la navegacion de Este á Oeste es buena y breve, y mejor y mas breve que la de Sur á Norte, ó de Norte á Sur en qualquier mar; y al contrario si la de Oeste á Este es larga y mala, y peor y mas larga que la de Norte á Sur, ó de Sur á Norte en qualquier mar, y uisera mejor la que se hace de día, que la que se hiciere de noche.

Pienso que para el intento principal de saber caminar de Este á Oeste, y de Oeste á Este, sabiendo cada día lo que se anda, ó se detanda, ó resta por andar, no hace esto muy al caso, ni es simpliciter necesario el saberlo. Pero que sea necesario <sup>simpliciter necesario</sup> <sup>pero si es melius</sup> <sup>darne algunas cosas</sup> <sup>de</sup> <sup>dei deito.</sup> melius esse, á nadie se podrá excusar. Lo 1.º porque sabiendose con certeza lo que en el se pregunta, se prepara materialmente para el camino, ó mar ó mara, segun que fuere larga, obreue la navegacion, y tambien otros portuechos necesarios por uino fuere buena ó mala. Lo 2.º porque si yendo de Este á Oeste fuere bueno el camino, nadie se admira, se que en un día se anden 3. ó 4. Jornadas, y aun 6. no haciendo el orion cada día mas que una; y al contrario si yendo la navegacion de Oeste á Este mala, no se anden ni en dos, ni en 4. ni aun en 6. dias de Jornadas de orion. Lo 3.º porque sabiendose aquesto uajan los Pilotos con mas cuidado: aun q. yo aconsejo, q. siempre lo lleuen; pue no siempre el mar es el mesmo, ni los

1.

2.

3.



vientos los mismos, ni la ora del día y de la noche 2.ª. sino 24 y en cada ora puede el mar tener las mudanzas que tiene la luna que lo gobierna, como ve iraca solo que dicen, ó escriben los experimentados en el arte nautica, y tambien de las mismas experiencias que cada dia lo demuestran. Esto supueto.

1.ª conclusión. En la navegacion de leua a oeste superior á todas, y se hace desde el meridiano, ó por meridiano.

Digo lo 1.º que la Navegacion de leua á oeste es superior á todas si el puerto de donde se sale para el oeste es meridiano, ó por meridiano no, esto es, que está en la línea meridional, ó después de ella en la parte occidental. Lo 1.º porque van las aguas cayendo, ó corriendo mas al occidente, y así es fuerza que lleven la nao con mayor facilidad, que si cayeran, ó corrieran al oriente. Lo 2.º porque el imperu del sol, que va siempre caminando de oriente a occidente, lleva tras si la nao, y quita todos los impedimentos que puede aver en su viaje, con que no se retarda por tenerlos todos quitados, y pues el sol lleva tras si todas las estrellas fijas, que mucho que lleve tras si tambien la nao, que va caminando desde la línea meridional, ó después de ella al occidente. Lo 3.º porque lo que retarda la navegacion suele ser el ir la nao cuesta arriba, ó aguas arriba, puer no sube la nao al meridiano, sino que baja, o va bajando del: tambien suele retardar la el no aver viento, y aqui no solo ay el Norte, o terral que es muy frecuente, sino tambien el que el sol lleva haciendo con su movimiento quando está sobre la nao, y quando no con este, con el q. tambien hacen los demas vientos que el sol lleva tras si aunque esté en el otro emisferio: finalm. suelen retardar la navegacion los flujos y reflujos violentos del mar: y caminando como he dicho de leua á oeste con las comodidades dichas, que oposicion pueden hacer los flujos y reflujos del mar: antes juzgo que verán todas aquellas violencias no en contra de la nao, sino en pro suya, puer con esas violencias caminara mas apriesa por ir caminando cuesta abajo, ó aguas á bajo: así todo este discurso lo oyo el gran Astrólogo y Mathematico Athanasio Kirkerio ya arriba citado. vease en el.

1.ª razon.

2.ª razon.

3.ª razon.

Respuesta á una objecion que se hace contra esta primera conclusión

Dixas que el viento Sur, ó el Norte, ó el oeste se pueden retardar. Aque responde, que es mayor la violencia del sol, q. de aqueste.



## Camino de Seste á Oeste (P. 9)

hace con la velas de mas ástaxos que lleva traxa, y así que oyendo  
de Seste á Oeste, como ya tengo dicho no les dejara violencia grande  
que fada retardar mucho la nao sola lo que hará qualquiera  
de otros vientos será hacer el camino de la nao no tan breve, como  
sino hubiera esos impedimentos, y esto no solo se experimenta  
oyendo de Seste á Oeste, sino aun tambien de Norte á Sur, y de  
Sur á Norte en qualquiera mar quando el viento oeste, ó Seste  
son fuertes, y contado, como la nao va bajando, y la agua camin  
nando en pas aun á árbol seco suele caminar. Pues que sera q.  
el camino de Seste á Oeste ay tantas ayudas de Cora contra el Sur,  
ó el Norte, ó el Oeste, (que todos juntos nada, ó ninguna vez corren)  
como son las de ir caminando cuenta abajo, ó arriba abajo, se corre es  
tas el parage adonde la nao camina, y templar las violencias al cur  
so rapido del Sol, y el de los otros Astaxos, que sin cesar jamas corren  
ó buelan de oriente á Poniente. Añe bome á afirmar, que caminan  
do de Seste á Oeste, y saliendo del meridiano, ó por meridiano, que aun  
que ay calma de todo viento, y principalm.<sup>te</sup> del Oeste, que es el q.  
hace llevar por popa la que va de Seste á Oeste, con todo hace cam  
minar, y mucho; pues el curso rapido del Sol, y el de los otros Astaxos  
que el Sol lleva traxa vi, es fuerza que lleve tambien traxa la nao  
como llevan ala Galera los Remos, aunque no ay viento, por  
la violencia que la hace con ellos, y es mayor la del Sol, y la de  
los otros que lleva traxa caminando de Seste á Oeste (como ten  
go dicho) que la que los Remos pueden hacer ala Galera movida  
de los Remos, y Remeros.

Aun mas me atrevo á decir, que la virazon que es el viento Danna tambien  
opuesto al Seste, con que camina la nao de Seste á Oeste, no le <sup>algunas razones con</sup>  
hace entorbar nada. Lo 1.<sup>o</sup> porque la proa lo va cortando. Lo 2.<sup>o</sup> tampoco <sup>que se prueba que</sup>  
pasa el movim.<sup>to</sup> rapido del Sol, y el de las estrellas fijas <sup>hace tem</sup> <sup>bar la viracion de</sup>  
plax de modo la viracion, que no venga ayquedar con fuerza pa  
ra entorbar la navegacion, y la experiencia lo demuestra; pues  
Jamás se ha visto viracion fuerte, sino siempre templadissi  
ma, y tanto, que á veces se ha visto que ay quitado la Capa



Causa por q. la vicia  
cion es viento suave  
y el de Leste no.

del Sombriero. La causa es, por que los vientos que viene del  
ocidente, y el curso rapido del sol, y el de las estrellas fijas que  
con el se mueven le quitan las fuerzas, y lo hacen cesar, y por  
eso es suave. Y sino vease quando un rio entra impetuoso en  
el mar, que suavifica las olas, y tanto que en mucho trecho  
no se ve ola que revienta, y se coge el agua dulce, y lo q. mar  
por donde aqui Aristoteles fue, que da lugar el mar a que  
se entre por el; y asi que no ay puerto ninguno bueno sin que  
cerca de el entre algun rio, y quanto a quere el mar grande tan  
to mejor es el Puerto. Pues si el impetu de las aguas de un rio  
hace todo aquello, que mucho que el impetu del sol, y el de los  
demas astros que siempre corren obuelan de oriente a ponien  
te temple la iracion, y lo haga viento suave, y benigno, lo  
qual no tiene el viento Leste por venir con el impetu del sol, y con  
el de los astros que es frigidissimo, y tanto en este Reyno de Peru,  
que en corriendo en la Sierra se yelan los arroyos los Chan  
co, y aun los hombres, y es tan mal sano, que el que en los temples  
calientes no se esconde del durmiendo luego lo causa Chuechu, q.  
es una enfermedad de calentura con frio, y en los temples fri  
gidos los llena de bexugas, y de bubas, y aun tal vez, y aun  
muchas veces de peste y muerte.

La fundacion del  
Puerto de donde se  
sale es ante meridiano  
no sera dificultoso  
el viaje de Leste a  
Oeste, dice la razon.

Digo lo segundo si el puerto se donde se sale, no es me  
ridiano, ni pomeridiano, sino ante meridiano, esto es, que es  
oriental, o esta antes de la linea meridional, por la parte ori  
ental sera dificultoso el viaje, pero no mucho hasta llegar me  
ridional. Dificultoso por que han de correr las aguas al oriente  
se donde se sale, e ix corra la corriente bien se sabe que es di  
ficultoso; pero aqui no mucho, porq. el sol y los astros, que con el se  
mueven de oriente a oriente, seare el mar oriental, o veare oc  
cidental, siempre han de ayudar a las nas con su curso rapido, y  
aunq. las aguas por correr abajo han de estorbar, con todo  
por que el curso del sol, y el de los astros, es fortissimo, y violentissimo  
se juzga que hade remplax las aguas, y que aqueceras no han de



## Camino de Leste a oeste lo 9

tenex una fuerza para oponerle a la navegacion, y así q.  
con poco viento que ay, y lleve la nao, ó poca, requiera el  
camino de oriente a oriente y no de espacio.

Digo lo 3.<sup>o</sup> para caminar de Leste a oeste, es mucho mejor  
que se camine de noche que de dia (si es que ay alguna seguridad  
en el navegar por esa parte de noche) La razon es evidente:  
porque de noche se camina viento en popa, acua de q. de noche em-  
pieza a las 10. el viento Leste que dura hasta cerca de las 10. se va  
lomas oxinaxio; y sobre caminar con el viento en popa, ay las de-  
mas comodidades, que quedan ya dichas.

Dixai q. de noche no ay la comodidad del sol, que con su curso  
rapido violenta la nao, y la haga caminar apriesa. A que respondo  
que quando el curso rapido del sol falta, queda el de las estrellas  
fijas, que de dia y de noche caminan de oriente a poniente. Testa  
me parece la causa porque para esta navegacion de Leste a oeste  
no se ha hallado, quia de dia, sino de noche, porque la navegacion  
de Leste a oeste es de noche, viento en popa, y por eso tambien la  
quia se ve de noche, que es la del Orion

Digo lo 4.<sup>o</sup> la navegacion de Leste a oeste saliendo del mar  
que esta en la linea meridional, ó despues de esta es mucho mejor q.  
la del Sur a Norte en el mar del Sur, y que la de Norte a Sur en el  
mar del Norte. La razon es clara, porque faltando en esos cami-  
nos el viento Sur en el mar del Sur, y el viento Norte en el mar  
del Norte, no se camina nada, sino que ay una calma mortal,  
y Caminando de Leste a Oeste por mar por meridiano, aunque no  
aya viento Leste es fuerza que la nao camine al Occidente. Lo  
seg.<sup>do</sup> porque al Occidente corren mas impetuosas las aguas, que  
de Sur a Norte, ó de Norte a Sur en qualquier mar, por ser me-  
nor el termino que tienen adonde llegar, pues es el Occidente, que  
el que ay al Sur en el mar del Norte, y el que ay al Norte en el mar del  
Sur. Lo 3.<sup>o</sup> porque quando dos Naos igualm.<sup>te</sup> viento en popa, una  
de Leste a Oeste, y otra de Sur a Norte en el mar del Sur, y otra  
de Norte a Sur en el mar del Norte, es fuerza que camine mas

3.<sup>a</sup> conclusion. Para  
navegar de Leste a  
Oeste es mejor de no-  
che que el dia. Dase  
la razon.

Respondo a una obje-  
cion q. contra aquesta con-  
clusion se hace.

Dase la razon por  
la quia se este camino  
es necesario.

4.<sup>a</sup> conclusion. La nave-  
gacion de Leste a Oeste  
es mejor que la de Sur  
a Norte, y de Norte a  
Sur. Explicase q. por  
que ay questa conclusion

2.<sup>a</sup> razon



la que va de Este a Oeste, porque lleva tambien por Popa el curso de  
 pedido del Sol, y el de los demas astros que lleva tras sí el Sol, lo  
 qual no tiene la otra nao, antes con todo su viento en popa ha de  
 retardarse por el curso <sup>Rapido</sup> del Sol, y por el de los demas astros que violentan  
 el viento sur, y por coniguencia la nao. Lo qual no tiene el viento en  
 popa vela nao que va de Este a Oeste, que no ay cosa que la violenta,  
 ni el viento, pues le lleva á popa, no el curso rapido del Sol y  
 de los demas astros, pues á aqueste con su violencia, y rapido de  
 lo lleva tambien por popa.

Digo lo 5.º el viaje de Oeste a Este, viendo el oriente ó la parte  
 oriental adonde se va por meridiano (esto es que está el mar de  
 puer vela linea meridional, ó en la misma parte occidental) es muy  
 dificultoso. Lo 1.º Porque el viento en popa es el Oeste, ó la viracion  
 que es siempre (como ya tengo dicho) es muy tenue, y sobre eso bien  
 venimos; pues no corre mas que de la mañana, hasta la  
 tarde en esta parte austral. Lo 2.º porq. la violencia del Sol,  
 y de los astros (que aunque es por la proa) no deja de retardar, y mu-  
 cho la navegacion. Pero con todo Juzgo, que no es muy dificultoso,  
 que lo es el viaje de Norte a Sur en el mar del Sur, ó de Sur á Norte  
 en el mar del Norte: porque aunque la navegacion de Norte á  
 Sur, ó de Sur á Norte en qualquier mar, el viento Norte es más  
 fuerte que la viracion, y mucho más durable que aquesta, y el  
 viento Sur más fuerte, y más durable tambien que lo es la  
 viracion, con todo porque el curso rapido del Sol, y de los  
 astros que mueve el Sol no batan en la proa, sino en los costados  
 de la nao; de ay es que se retarda mucho más el caminar  
 de Norte á Sur en el mar del Sur, ó de Sur á Norte en el mar del  
 Norte, que de Oeste á Este.

Conque queda respondido á todo, y finalm.º resulto que la  
 navegacion de Este á Oeste, y de Oeste á Este, es mucho me-  
 jor que la de Sur á Norte, ó de Norte á Sur en qualquier mar  
 por las razones dichas, y que no es bien repetirlas, por aver  
 tan poco que se acabaron de escribir. Solo si expuso á que

1.ª Conclusion. el viaje  
 de Este a Oeste siendo  
 la parte oriental, á  
 donde se hace, por me-  
 ridiano es muy dificultoso.  
 2.ª Explicacion y prueba  
 de esta conclusion.

1.ª Razon

2.ª Razon.



Exorta el Autor  
aque se camine de  
Leste á Oeste, y de  
Oere á Leste. Ya  
la Razon.

todos se animen á caminar de Leste á Oeste, pues toda las  
Estrellas fijas, y las mas, y todas las errantes andan todos los  
dias ese camino, y tambien por que no ay hombre ninguno  
que no camine del oriente sea vida al poniente sea  
muerte; y así que todos caminaven del poniente sea muerte  
al oriente sea vida eterna: y si caminaxan, si llegaren  
al poniente sea muerte con algo que emplear, para boluex  
al oriente sea Gloria, adonde no se va sin llevar empleo  
de todo precio, y enima, qual lo es el de la gracia.

Dixas que viendo las intermedias que para  
para llegar á la tierra firme del Occidente, será muy difícil  
este viage de Leste á Oeste, y de Oeste á Leste: y mucho mas  
que el de Sur á Norte, y de Norte á Sur en qualquier mar; pues  
en este viage de Norte á Sur, y de Sur á Norte viendo de lesos  
las Islas se pueden facil<sup>te</sup> evitar y pasar, y en este de Leste  
á Oeste no con tanta facilidad. Aque respondo que luego he  
cha la Carta de marear, y no viendo por eso necesario boluex  
á reconocerlas tan facil<sup>te</sup> se podran evitar en este viage de  
Leste á Oeste, como en el de Norte á Sur. Todos los principios  
son difíciles: y la causa es por no averse aun experimentado  
toda las cosas, que estan experimentadas, y practicadas son  
muy faciles, y como por esto en el un camino ay facilidad tam-  
bien la otra en el otro, y aun mayor en el de Leste á Oeste, y  
de Oeste á Leste, por no aver de ser este viage tan largo co-  
mo el de Norte á Sur, y de Sur á Norte en qualquier mar.  
Pues si aun los rios son siempre mas dilatados que anchos;  
por que el mar se orient á Poniente que es lo ancho del, no  
será menor dilatado, ó no tan grande por qualquier parte  
que se quiera ardar, ó muy cerca de la linea equinocial, ó muy  
lesos de ella, ó dentro de qualquier tropico, ó fuera de ellos. Ha  
ta la Laguna de Chucusto en el Peru, y nombrada Titikaka  
y nombrada en todo el mundo, por tener 80. leguas de  
es mas dilatada que ancha, mas viene de longitudo de

Respondo á una  
cion q. con esta  
conclusion se hace

Todos los principios  
son difíciles, y de  
la Razon

Los rios son mas  
tados que anchos,  
mismo el mar

Ha ta la Laguna  
Chucusto es mas  
da que ancha, y  
lo hade ser el m



Noxe á Sur, que se llama de Leste á Oeste. Luego lo mesmo  
hase para en la laguna maior del mundo el mar, que circun-  
da la tierra, que haze sea mas dilatado que ancho.

## Parrafo 10.

Que Embarcacion, ó que genero de Nao, asi quanto ala he-  
chura, como quanto al tamaño sea necesario para atrave-  
sar con seguridad el Mar de Leste á Oeste, y de Oeste á Este,  
y como se deba de proceder en la Navegacion, ya encontran-  
do Islas grandes para montarlas, ya sin en-  
contrarlas? Si es mejor que se camine  
reconociendolas, ó sin  
reconocerlas?

Digo lo primero. Mientras maior fuere la Embarca-  
cion, ó Nao que se llevare para atravesar el Mar de Leste á  
Oeste Turgo que sea mejor. Ten lo que me fundo es, lo prim.<sup>o</sup>  
que si para caminar de norte á Sur, y de Sur á norte en qual  
quier mar, siempre se ha hallado que es mejor la Embarcacion  
grande para atravesar el Mar de Leste á Oeste, y de Oeste á  
Leste, que es navegacion mas prolija, y mas peligrosa que era  
por no andar, ó no frecuentada; siquiere, que sea mejor la  
que fuere grande. Lo 2.<sup>o</sup> y el razon muy vigente. Si para ir á  
la India oriental hallaron los europeos que era necesaria  
la Embarcacion grande, y tanos que caben en cada una de ellas  
tantas cosas, que pueden ocupar la Plaza maior que ay en la  
Europa, y no yendo de poniente á oriente (como dicen) de flecha  
sino siempre de norte á Sur, ó de Sur á norte, que embarca-  
cion sea necesaria para atravesar el Mar de vanda á  
vanda, ó de oxilla á oxilla, ó de costa á costa, ó de Yuera á  
Yuera? Lo 3.<sup>o</sup> porq.<sup>e</sup> el Mar está mas furioso en medio  
que alos lados; y la razon natural es, porq.<sup>e</sup> en medio del

Mientras maior  
fuere la nao para  
caminar de Leste á  
Oeste, será mejor em  
barcacion y navegar  
cion. Dase muchas  
razones.

1.<sup>a</sup>

2.<sup>a</sup>

3.<sup>a</sup>



## Camino de Leste a este M. Jo.

Max las ondas participan los ayres mas puros, y por  
 eso mas le penetran, e inquietan, esta tambien mas alta  
 y aui sus ondas son mas frequentes. Iten y es lo mas princi-  
 pal, en medio el mar como mas apartado de la orilla o de  
 la Ybera tiene menos de suabidad, asi porque del agua dul-  
 ce de los Rios que en el enaxan, ninguna llega dulce alla,  
 como por que sus ondas no se han quebrado, y rebierta en  
 medio por chocar, y es fuerza que lo haga en lo primero que en-  
 cuentra que es la Naos, que vela atreve a poner no solo delante  
 sino en cima, estando inclinado, y sino ay resistencia en la naos  
 por lo grande y bien fortalecida seria fuerza que vela viera:  
 pena vien inmerecida, pues viendo esta tan pequeña se puso sobre  
 los lomos de un animal tan bravo, tan grande, y tan feroz, como lo es  
 el Mar en medio de su latitud; y es esto tanta verdad, que en la  
 gran Laguna de Chucuito (de que ya arriba he hecho mencion) con  
 no tener se atravena por partes mas que 6. o 7. leguas, no ha auido  
 por ella embarcacion alguna segura, auiendo de atravesar por me-  
 dio de ella. Todas quantas se han puesto en medio de su latitud  
 (que han sido muchas desde el descubim<sup>to</sup> de este Reyno del Peru  
 hasta el año de 1651. equipare por Julio doctora celebre y nombra-  
 da de indios sugeta de la ordenanza de los Religiosos de la Sagrada  
 compania de Jesus que esta cari a orilla de ella) todas velas ha  
 rebido; y aui entonces solo se navegaba corta, a corta, y no con  
 otra cosa que con unas balvas de Cnea, o de Espadana, que alli  
 se llama Torera. Juntas y aun sin juntas por no auer sido las  
 Embarcaciones de parte grandes, y bien fortalecidas, que ha sido  
 infaliblem<sup>te</sup> la hubieran podido atravesar, y aun caminar por ella  
 por lo largo sin ningun riesgo, ni peligro. Luego si para atrave-  
 sar una laguna que solo viene 80. leguas de largo, y por partes  
 de ancho bien pocas 10. leguas (que asi parecer no ay tantas)  
 se necesita de embarcacion grande, por las causas, y razones di-  
 chas: que embarcacion seria necesaria para atravesar el Mar  
 de Leste a Oeste, que por partes seria quizás, y aun sin juntas

A.

 Confirmare aquo  
 ta N. Tazon.



muy Cerca de mil leguas, Juzgo que sera necesaria embarcacion, sino tan grande, como las que salen de Lisboa para la India oriental, muy poco menos.

Nota al fin de esta conclusion, que leyendola á mi gran Piloto de este Mar, y versado en el mar del Norte algunos años, me dijo, que aunque eran muy fuertes, y eficaces las razones, con que la probaba, y confirmava, con todos, el siempre era de parecer, que para el intento era mejor la embarcacion pequena, que me dio por razon, que el mar tenia menos enq. hacen baxeria, y que Juzgaria mas con ella que con la otra: noto esto por lo que quisiera alguno seguir esta opinion, y que no en el todo, si quier en parte llevando consigo embarcacion grande, y tambien pequena, hasta que se experimentado la que fuere solam<sup>te</sup> necesaria.

Digo lo 2.<sup>o</sup> Para que se haga la travesia de oriente a Poniente se camine hasta tener experiencia en Galeon grande, y en Galea grande (digo) Real, y en Vagel buenos porq. de una vez se experimente el vao, ó embarcacion, que pareciere simpliciter necesaria. Lo que es á mi, mas util me parece la Galea Real á vela q. temo. La razon en q. me fundo es, que para travesias donde es necesaria priera se va de este genero de embarcacion. Luego si la travesia del mar se va parte á otra, es necesario que sea breve, ó que se haga con brevedad, si que se que es mejor que se haga con Galea, por conseguirse con ellas mas en breve lo que se pretende pretense. Ademas, que para volver de poniente á oriente, como el viento de este ó variacion es tan cerca y tenue, y la resistencia, y violencia que hace el movimiento del mar, y el de los vientos. Los vientos es grande, no sera malo, que porque no se tarden tanto en volver, se navegue con embarcacion, que pueda con ella caminar á vela q. temo. á vela, quando el viento favorable, y sea á verno, quando es poco, ó ninguno: y juntamente á vela q. temo, quando con esa diligencia se puede tomar en breves pueros en alguna Isla, por no dejarlo para otro dia.

Digo lo 3.<sup>o</sup> si se encontraren Islas grandes, y el que á ellas se va para tomar noticia de ellas, y para saber por donde

Notese el parecer de un piloto, que era mejor la embarcacion pequena para este intento

La conclusion, enq. afirma el autor, es mas util la Galea Real á vela q. temo, que la razon.

La conclusion, enq. se en señala como se ha de á ver en el capítulo de las grandes.



## Camino de Levante a Oeste V. So.

pueden muy bien montarse, y muy presto, y en la carta de marear se ponga dicha advertencia, por si se hubiere de volver hacer viaje por la misma altura; y si se hubiere ya hecho la carta de marear y no fuere necesario entrar en ellas, tomese á tal, ó tal Jornada de Oxion una punta para que sin mucho rodear, ni tardanza se monten, como se hace en las Islas que se encuentran caminando de Norte á Sur, ó de Sur a Norte en qualquier mar.

Digo lo 1.<sup>o</sup> por mejor tempo hacer la navegación de Oriente á Poniente yendo reconociendo las Islas donde se encuentran y huyendo de ellas. Lo 2.<sup>o</sup> por el consuelo que tienen los navegantes quando reconocen tierra. Lo 3.<sup>o</sup> por si hubiere falta de agua, ó de otros pertrechos. Lo 4.<sup>o</sup> porque la navegación por cerca de Islas como no aya vagio es mas libre de tempestades, por las causas que ya arriba puse de que en medio del mar las ay mas fuertes, y furiosas por causa de no tener donde quebrar su furia el mar, y viniendo Islas, y yendo por cerca de ellas, como tienen las olas donde apagar su colera está mas sereno el mar. Digo con tal que no aya vagio, por si siempre ó casi siempre los suele aver donde ay Islas; y así siempre con la sonda en la mano, y no caminar de noche á las Islas, hasta cogerlas el rumbo sobre sus puertos, Ensenadas, Vayras, escollos &c.

Digo lo 5.<sup>o</sup> si se hubiere de montar Isla caminando de Oriente á Poniente en esta parte del mundo sea de Norte á Sur, porque despues con el viento Sur se pueda presto volver al rumbo, ó al parage que de antes se montarla se llevaba. Fue Costa á Costa no es malo caminar para despues dejar la Isla, sino es que aya mejor comodidad por la otra banda. Yendo de Sur a Norte por la parte Austral, y sí la ay por aver mas Puertos, y otras cosas que notar, no ay sino dejar la primera comodidad, y pasar á otra, ora sea comoda, ora no lo sea.

Al fin de todo este arazo noto lo que al principio del antecedente note; y es, que no es simpliciter necesario

1.<sup>a</sup> Conclusion, mejor en este camino en reconociendo las Islas se encuentran. Van algunas razones.

5.<sup>a</sup> conclusion En que se ensea á montar las Islas en esta parte Austral.

Notare aqui lo que no quere no es al principio del parage de lo que precede



lo que en este se ha preguntado, y respondido, sino solo ad melius esse para conseguir el principal intento. Pero por que se frecuente aquesta navegacion de Oriente á Poniente, y no ay a recelo ninguno en hacerla, me pareció escriuirla lo q. Turque mas conforme á la razon que se requiere, que el lo que tengo ya dicho.

Parrafo II.

En que tiempo, y ora vera mexor valix de oriente para Poniente, y de poniente para oriente viendo invierno, ó en Verano? si quando empieza á valix el Oxion a prima noche, ó quando llega á estar en el Cerid, ó Meridiano ha aquesta ora, ó a media noche, y en que otro tiempo y ora.

Importancia de lo que se pregunta, y exiñen en este parrafo, y que la demuestran las razones, si quieren.

En vobex haex esta eleccion, consiste el no quedarse el que nauiega (como dicen) abuenas, ó malas noches, pues no las puede tener buenas, no teniendo se noche oxion en que alumbraex, ni con que quixar, ni con que haex el compues de lo caminado de dia y tambien de noche (si es que de noche tambien se camina) y la razon se apuntan y apuntan a questo, lo ven el Marçen que cosa poraxe (y que es vien que cosa se diuierza para lo que dixere en la 2.ª razon) se la Jornada de oriente á poniente que anda el oxion alumbraendo, se noche en todos los meses del año, y á empezando á alumbraex, ya aumentando cada dia de noche este alumbraex, ya llegando á alumbraex todo lo mas que puede, ya yendo en disminucion de alumbraex, q. son los 3. polos, ó exes en que entrian todas las cosas de esta vida mortal, que nacen, y en naciendo crecen, hasta donde se haex crecex, y luego van en disminucion hasta que totalm. se acavan, y bueluen á renobarse, y á ser otras.

1.ª razon

Porque los estados del oxion solo en un dia de cada mes, ó en 12. del año enq. alumbra.

Porque estos Estados del Oxion solo en un dia de cada mes se fandan al discurso segun los principios ya dados, y que despues se fueren dando lo que en los dias siguientes, hasta otro dia de otro mes pueda el oxion crecex, ó menguar en alumbraex. Temperaxe, no por dize. mes enq. a 22. se pone el oxion



## Camino del Este a Oeste (P. II. Margesi)

en la línea meridional (como después en este mes se dirá) y se verá en el parrafo 15. sino por Junio, mes enq. a 25. de el sale, ó empiezan a Salir alumbrando, y haciéndose su curso alas 6. de la mañana, porque se empieza la cuenta por donde empieza el orion á nacer, y crece alumbrando: y en fin porq. como ya digo, se vea <sup>te</sup> dirección. su nacim.<sup>to</sup> su crecim.<sup>to</sup> y también su disminución, que es el mejor modo de proceder en las cosas que se desean saber primero por el ver, después por todo el crecim.<sup>to</sup> de ese ver, y después por toda su disminución.

## Margesi.

Ó Razon, ó cuenta la más cierta y evidente que he podido hallar en esta parte Meridional donde está el orion y la Ciudad de Trujillo en 7.º y medio de Nove á su vez de las Jornadas que anda á alumbrando en ambos emisferios.

## Junio á 25.

A 25. de este mes, sale el orion por el polo oriental alas 6. de la mañana en ambos emisferios, y por consiguiente no alumbran en ellos mas que <sup>Crudo que tiene el orion en este mes y de que pueden</sup> minutos que tiene una Jour<sup>na</sup> en el. nada de orion, pero en las noches de los otros dias restantes hasta 25. de Julio alumbran mas, y va cada dia creciendo mas, y mas, en algunas horas; pero sin llegar alumbrando no solo ala línea meridional, pero ni aun al Cenit de Trujillo por ser ya de dia; y de dia aunque camina acia el Occidente no alumbran, como ni quando camina de dia, en qualquiera de los del año, como ya arriba se dijo.

No es bueno este mes para caminar, ni de Poniente á Oriente, ni de Oriente á Poniente, cuando se para caminando de la línea meridional para el polo occidental; pero si no se hade para de ella, no es malo, ni para caminar del polo oriental adicha línea meridional como de



aquesta al polo oriental. Como me digo acerca de la altura que se ha de sacar por el orion, se lo puestas q' puestas se ambos emisferios, que puede sacarse, como estan en la linea meridional, o enre aquesta q' el polo oriental.

Julio a 25.

A 25. de Julio, sale el orion por el polo oriental a las 1. de la mañana, y la noche se agujere dia alumbrar en el hasta las 6. de la mañana, que son dos oras, y en los otros dias hasta 21. de Agosto, va creciendo en alumbrar, sin llegar alumbrando, no solo a la linea meridional; pero ni al Cenit de Frujillo por ser ya de dia.

Es bueno agujere mes para caminar del polo oriental hasta 30. Tomaras mas alta de la linea meridional, q' mejor para caminar se agujere punto para el polo oriental, q' mejor tambien que el mes pasado para saber la altura de los puertos, o puertos que hubiere desde agujere puerto hasta el polo oriental.

Agosto a 24.

A 24. de este mes sale el orion a las 2. de la mañana por el polo oriental alumbrando, y alumbrar en ella hasta las 6. de la mañana, que son 4. oras. y en los demas dias, hasta 23. de Setiembre, va caminando y alumbrando de noche, sin llegar alumbrando a la linea meridional; pero si al Cenit de Frujillo, adonde llega a los 8. dias de dicho mes.

No es malo, sino muy bueno agujere para caminar de oriente a poniente, y de poniente a oriente; q' muy bueno tambien para sacar la altura de los puertos q' puertos, respecto de la linea meridional.

Setiembre a 25.

A 25. de este mes sale el orion por el polo oriental alumbrando a las 12. de la noche, y en ella alumbrar 6. oras, y pasara

Estado q' tiene el orion en este mes, y de lo q' puede servir en el.

Estado que tiene el orion en este mes, y de lo q' puede servir en el.

Estado q' tiene el orion en este mes, y de lo que puede servir en el.



Camino de este a oeste (D. H. Marz.  
 del Cenit de Frugillo alumbrando, y llega a bajar la línea  
 meridional: y en los demás días hasta 23. de Octubre va cre-  
 ciendo en alumbrar de noche y en pasar alumbrando del  
 Cenit de Frugillo, y también de la línea meridional.

Este es el mejor mes que ay para caminar de oriente a  
 poniente y de poniente a oriente, y para sacar en el por el oxion  
 la altura de los puertos y puertos todos del orbe. Pues antes de lle-  
 gar el oxion a la línea meridional, se puede sacar la altura de  
 todos los puertos, y puertos, que ay en esta línea meridional  
 y polo oriental; y después de haver llegado a ella, todos los q. ay  
 entre ella misma y el polo occidental. No puedo aguento último  
 por ser cierto y evidente que el oxion puesto en la línea meridio-  
 nal alumbrar de noche, y se ve de noche ~~del~~ uno y otro polo, y vien-  
 dose claro es que se podrá sacar la altura de los puertos, y puertos  
 que hubiere de la línea meridional al uno y otro polo.

### Octubre d' 23.

A 23. de este mes vale el Oxion alumbrando por el polo <sup>o</sup>orien-  
 tal a las 10. de la noche, y alumbrar 8. horas, 6. hasta llegar a la línea <sup>o</sup>Este mes, y se puede  
 meridional, que es a las 1. de la mañana, y dos después de dicha li-  
 nea que es hasta las 6. de la mañana; y cada día va crecien-  
 do en alumbrar hasta 22. de Noviembre después de dicha línea  
 meridional. y puede servir en el

Es bueno para caminar de oriente a poniente, y  
 mejor para de poniente a oriente; y muy bueno para que en el  
 se tome la altura respecto de la línea meridional de qualquier puerto,  
 ó puertos, así de los que caen aca el polo oriental, como de los q. caen  
 aca el occidental.

### Noviembre d' 22.

Estado del oxion  
 en este mes y de  
 lo q. sirve y puede  
 servir en el.  
 A 22. de este mes vale el oxion alumbrando por el polo <sup>o</sup>orien-  
 tal a las 8. de la noche, y alumbrar en ella 10. horas, 6. hasta llegar a la  
 línea meridional, que es a las 2. de la mañana, y 4. después de ella



que es hasta las 6. y va creciendo despues de la linea meridional en alumbraç cada dia mas, y mas hasta 22. de Doz. en q. llega à estar en dicha linea à media noche, como se dize en este mes.

Es aqueste mes de Noviembre a proposito para caminar de oriente a poniente, y mucho mas para de poniente à oriente, tambien lo es para sacar la altura de qualquier puerto ó puertos de ambos hemisferios por las razones dadas, y que se iban dando, y se apuntaron en lo que resta del Maxon y de este tratado.

### Diziembre à 22.

A 22. de este mes sale el Orion alumbraudo sin 6. de la noche y en la noche de aqueste dia alumbra 12. oras, 6. hasta media noche en que llega a la linea meridional, y primeros al Ceris de Fugillo, una ora antes, por estar esta Ciudad 15. Jornadas distante de ella por la parte Oriental, y 6. despues de dicha linea meridional, y en los diez mas dias hasta 21. de Enero, va disminuyendo el alumbraç de noche por que cada dia va saliendo por el oriente de dia.

Por esto este mes es el mejor que ay para q. en el à media noche se ponga la linea meridional, ó se diga que está en ella, y para que en el se camine de oriente à oriente, y de poniente à oriente; y finalmente para que en el se saquen las alturas de los puertos y puertos respecto de la linea meridional.

### Enero a 21.

A 21. de este mes, sale el Orion por el oriente sin alumbraç à las 11. de la tarde, y en la noche de este dia alumbra 10. oras à 11. hasta llegar a la linea meridional, que es a las 10. de la noche, y 6. despues de dicha linea, hasta llegar al polo occidental, que es a las 11. de la mañana, y en los dias venanzes hasta 21. de Febrero va disminuyendo el alumbraç antes de llegar a la linea meridional. La causa es que va saliendo por el polo oriental, con mas via ó luz del sol que le apaga la luz.

Tambien es bueno aqueste mes para salir de oriente à oriente



## Camino de Septe à oriente P. N. Marzo

de poniente a oriente, y para que en el se saquen las alturas de  
 los puertos y puertos de ambos emisferios respecto de la línea  
 meridional.

## Febrero a 20.

A 20. de este mes, sale el Orion por el oriente polo oriental. Estado que tiene el  
 sin alumbra a las 2. de la tarde, y alumbra 3. horas de noche 2. hasta lle-  
 gar a la línea meridional, que es a las 8. de la noche, y 6. después de ella han-  
 ta llegar al occidente, ó polo occidental, en donde se pone a las 2  
 de la mañana, y va disminuyendo el alumbra hasta llegar a  
 la línea meridional por los días restantes hasta 22. de Marzo.

Es bueno a questo mes para caminar de oriente a oriente y  
 de poniente a oriente, y para saber en el las alturas de los puertos  
 y puertos de ambos emisferios respecto de la línea meridional.

## Marzo a 22.

A 22. de este mes, sale el Orion por el polo oriental sin alumbra. Estado que tiene el  
 a las 12. del día, y alumbra de noche 6. horas desde las 6. de la tarde en  
 que está en la línea meridional, hasta las 12. de la noche en que está en  
 el polo occidental, y en los días restantes hasta 21. de Abril, va cada  
 día alumbraando menos tiempo de 6. horas por ir cayendo cada día  
 mas tiempo por el polo occidental.

Este mes Julio que es también oportuno para caminar de  
 oriente a poniente por ir siempre con el Orion llevándole por delante  
 desde primera noche, y sin temor de que falte esta guía por ir siem-  
 pre acompañada de ella la nave hasta el polo occidental; pero si  
 caminar de poniente a oriente no es muy bueno, ni muy malo  
 si la navegación no es muy larga. Lo mismo digo para que por  
 el Orion se saquen las alturas de los puertos, y puertos de  
 ambos emisferios, que ni es muy bueno, ni muy malo.



Abril á 21.

Estado q. tiene el dia  
en este mes, q. de lo q.  
se pueden ver en  
seel.

**A 21.** de este mes, vale el Orion por el polo oriental sin  
alumbrar alas 10. del dia, y alumbrar de noche 2. oras, y todas despues  
de la linea meridional desde las 6. de la tarde, ó noche en que apuer  
ce hasta las 10. de ella en que se pone en el polo occidental, y va cada  
dia disminuyendo el alumbrar hasta 21. de Mayo, por la causa ya  
dicha ó dada.

Este mes no es malo para caminar de Oriente a poniente aun,  
que el viage sea largo. Es malo para caminar de poniente a Oriente  
aunque sea corto, y ni malo, ni bueno para vacarse por el la altura  
de los puertos, ó puertos de ambos emisferios respecto de la linea meri-  
dional.

Mayo á 21.

Estado final de el dia  
en este mes, q. de lo q.  
sirve, q. puede uno  
ver en seel.

**A 21.** de este mes, vale el Orion por el Oriente, sin alumbrar  
alas 8. del dia, y alumbrar de noche de las 2. oras, ambas despues de la linea  
meridional desde las 6. de la tarde ó noche, hasta las 8. de ella en que se  
pone en el polo occidental, y va cada dia disminuyendo el alumbrar  
hasta que a 21. de Junio no alumbrar nada por el polo occidental.

Este mes no es apropiado para salir de poniente a Oriente, ni tam-  
poco muy bueno para hacer viage de Oriente a poniente, sino q. se  
haga esperar, como se espera al sol que llegue del tropico de Capricor-  
nio al de Cancer, ó por lo menos de la linea Equinocial, para caminar  
acia el Polo arctico, y que llegue del Tropico de Cancer al de Capricor-  
nio, ó por lo menos de la linea equinocial para hacer viage al polo  
antartico. La causa es que no quiere Dios que siempre se camine,  
ni que siempre se deje de caminar, sino que aya tiempo de nave-  
gar, y tiempo tambien para parar en los puertos, y hacer alto  
en ellos, y si como dice el sabio Salomon en el Ecclesiastes c. 3. v. 1.  
Omnia tempus habent &c. suis spatiis transeunt orbibus sub celo

Causa porq. no quiere  
Dios que siempre se  
camine, ni que siem-  
pre se deje de caminar



## Camino de Este a Oeste (P. II. Margj.

Porque para navegar no haze haver tiempo determinado y determinado tambien para parar en los puertos? Quizas y aun sin quizas por no reparar en el tiempo en el tiempo del navegar vicien con tantos fracasos en el mar, y pues las quias se esconden, Señales que no quiere Dios que en esos tiempos en que faltan, ó aisten muy poco tiempo alumbrando se camine, o se navegue; fuera de q. como se ha visto q. a en los meses antecedentes, ay muchos en q. puede navegar se, y son muy pocos aquellos en que nose puede navegar.

Tampoco en este mes se puede tomar bien la altura de los puertos y puertos, sino es que la Nao, ó puerto, ó puerto este muy cerca del polo occidental, que entonces podria muy bien tomarse dicha altura, y principal<sup>te</sup> el dia en q. estubiere el orion a las 6 de la tarde, ó de la noche en el polo occidental; pues para el intento es lo mismo que si estubiera en la misma linea meridional, pues no ay que tomar la altura al orion (pues que sabe) sino solo la del puerto, ó puerto, que se desea saber respecto de la linea meridional.

Notese aqui como desde este mes de Mayo a 21. se para Nota q. es bien de sea a 25. de Junio, por donde se comenzó el margen dando 5. jornadas por ser muy para mas a aquese mes, que a los otros meses debiendo repararse aduerido lo que en ella se adueria entre ellos, y los Mathematicos no lo reparan como, ni tampoco reparan los 5. q. que sobran de Norte a Sur, y de Sur a Norte, sino que siendo las Jornadas del sol 365. reparan cada quarta parte del mundo, ó de la Esfera de Norte a Sur, y de Sur a Norte 90. q. siendo asi, que havia de tener (como es cierto q. tiene) 90. y quarta parte de grado, cada quarta parte del mundo por qualquiera que se vea, ó de Sur a Norte, ó de Norte a Sur, ó de Oriente a Poniente, o de Poniente a Oriente; pero pues los Mathematicos en antiguos, como modernos, en dividieron la esfera para contar los grados de Norte a Sur, y de Sur a Norte, que mucho que el autor de este Camino haga lo mismo contando las Jornadas de Oriente a Poniente, y de Poniente a Oriente de uno y otro enriseris a 90. Jornadas



yno á H. y quarta como aqui se ve, y mas claro se verá en el  
parrafo 15. punto 10. donde pondre la esfera la esfera que repieren  
ta uno y otro emisferio con la Jornada del Oxion de Oriente á  
poniente reparadas por los meses como aqui lo quedan, y escalfados  
dichos dias aunque no todos en Junio.

Por la causa se añaden los Mathematicos aquellos 5. dias  
mas, y el año bixiento 6. es porque en cada 15. Jornada ó 15. d. del sol, que  
son los que anda en 15. dias, ó en una ora de camino de alguna porcion ma  
de Jornada, ó de grado / como es cierto que la ay / lo mismo esfuerza, que  
tenga el Oxion en su Jornada por la causa que ya he dado, y que repe  
tirá en el parrafo 15. Tavi que está visto hecho este Margen, que ex  
plicará la esfera de uno y otro emisferio, que primero ponere despues  
y tambien los A. tiempos del movim<sup>to</sup>. del Oxion, que se vera en el  
parrafo 18.

Quarta razon, y es la misma del Margen des leydo. Está en esta razon el lamenta  
que por espacio de mas de 30. dias, casi no se ve el Oxion en am<sup>os</sup> de Magides leydo.  
bos emisferios, así por la parte occidental, como por la orien  
tal aun siendo de noche. Iten en que por casi quatro meses,  
que son Julio, Agosto Mayo, y Junio, aunque se ve el Oxion  
es por muy pocas oras, ya por entrar el día con vultus, co  
mo es en Julio, y Agosto, y ya por ponerse en el Occidente ca  
si luego que entra la noche, como suele verse, en Mayo, y  
Junio. La razon de lo primero está, en q. todo lo que camina  
el Oxion de Oriente á poniente entre 7. y 9. m. distante de la  
linea equinocial, haze tener equinocio, esto es que tanto tiempo  
se haze ver en el vn emisferio como en el otro, e que tanto haze  
caminar de día por el vn emisferio sin alumbraer, como camina  
de noche alumbraendo por el mesmo; luego si el Oxion corre de Oriente  
á poniente entre el tropico de Capricornio á 7. y medio distante  
de la linea Equinocial, siquiere que es fuerza que tenga equi  
nocio; luego si aquere viene á ser por lo menos de 30. dias, 15.  
quando empieza á salir por el Oriente, y 15. tambien quando  
va acabando de ponerse por el Occidente, siquiere q. en estos 30.

Por Julio Ag<sup>to</sup> Mayo, y  
Junio aunq. se ve el  
Oxion es por muy pocas  
oras, ó por muy poco  
espacio de tiempo.



diar no haze poder verse de noche, y que si se ve, es por po-  
quisimo tiempo, y asi que el que quisiere caminar por este  
tiempo, ó en ocasion de que la navegacion le coja en el cami-  
nando, será quexer quedarse a malas noches, sin oxion, y  
sin guia por falta del oxion. No mesmo digo del que quisiere  
caminar de oriente a poniente estando en la vanda del Septen-  
trion dexado del tropico de Cancen.

Razon con que se con-  
firma lo segundo.

La razon delo 2.<sup>o</sup> está en que como en este emisferio, y en  
el otro viene a andar el oxion los quatro meses dichos tomados  
del dia, si quisiere que venga a empezarse a ver, ó desde las 5. de la  
mañana una ora antes de amanecer, ó desde las 11. de la noche,  
ó desde las 3. de la tarde, ó desde las 1. de la noche, y por la parte occiden-  
tal desde las 6. de la tarde a 11. de la noche 5. ó a 10. 1. ó a 9. 3. ó a 8.  
2. ó a 7. 1. y en tampoco tiempo de guia, mas el quedarse a malas  
noches que a buenas, pues casi no da guia, ni esperanza de  
tenersela; pues, ó a primera viene el dia, que es quien la quita con  
su luz, ó a primera acaba de ponerse el oxion en el occidente, que  
es lo mesmo. Y asi el que en uno de los quatro meses intentare cami-  
nar, juzgo que tambien se quedará, no a buena, sino a mala  
noche, conforme fuere la parte adonde intentare caminar.  
Ademas, que alumbrando el oxion Julio y Agosto solo en el  
polo oriental, ó en la parte oriental, sin llegar a la linea me-  
ridional alumbrando, como puede alumbrar totalm.<sup>te</sup> en el polo  
occidental, ó en la parte occidental? y alumbrando Mayo y  
Junio en el polo ó parte occidental, como puede totalmente  
alumbrar en el polo, ó parte oriental? Luego el que variare de la  
linea meridional, ó de cerca de ella para la parte occidental  
por Julio y Agosto, apéliz se pone de quedarse sin guia. Tal  
contrario en que de poniente a oriente viniere estando en la li-  
nea meridional, ó cerca de ella, a siérgo tambien se pone de que-  
darse sin guia saliendo por Mayo y Junio enq. alumbrar poco  
tiempo el oxion en la parte occidental por ponerse muy



embreve en el polo occidental.

Por estas razones hallo que el mejor tiempo para caminar se oviere à poniente con la guía de la orion en la parte occidental es desde principios de Agosto, ó fines de este mes, en que día una, ó á más tardar á las dos de la mañana se vera salir por el oriente alumbRANDO, hasta que llegando Octubre se ve salir á las do. de la noche, y cada día y cada vez mas temprana no por espacio de 6. meses, que es hasta fines de Marzo, enq. vendrá á verse solo hasta la media noche por el occidente, ó á más tardar hasta la una, ó hasta las 2. de la mañana, segun el puerto donde la nao estubiere, si en puerto mas occidental que oriental. Inavegacion que puede hacerse de ida y buelta, muy buena navegacion es; y lo que en 8. ó 6. meses nose caminare, no se caminara en un año.

El mejor tiempo para caminar de oriente à poniente en la parte Austral, es desde principios ó fines de Agosto hasta fines de Marzo

¶ Pero no obstante esto, Juzgo que la mejor navegacion en la parte Austral se oviere à poniente es desde principios ó fines de Sep. hasta principios ó fines de Abril. La razon enq. me funda es; porque navegando desde aquel tiempo, a y lugar para ir de oriente à poniente, y buelta de poniente à oriente, llevando siempre guía que pueda ponerse en el Cenid, ó meridiano de la nao, notando la ora en que se pone sobre dicho Cenid, ó meridiano, por ser este el modo, y punto mejor, y mas facil que puede tener el navegante de oriente à poniente, y de poniente à oriente, para saber con certeza grande lo que de dia y de noche se ha caminado, si es que de dia, y tambien de noche se caminò.

Con todo el mejor es desde principios ó fines de Sep. hasta principio ó fines de Abril. Danse las razones.

¶ Si se me dice que es cosa termino, se pare (como ya tengo advertido en el Margen) que no en todos los meses del año se puede navegar, como ni caminar por tierra: desde Diciembre hasta Abril nose puede navegar por la Noruega porq. por esos meses se gela el Mar por las causas que ya se saben, y experiencia que se viene. Tambien porque aung. no se clare el mar, quien caminara por tanto tiempo sin ver el sol? Item por la cordillera de Chile à Augo, ó à Tucuman en esta parte,



## Camino de Septe. a Dente O. S. Març.

Annual, no se camina desde Junio hasta fin de Nov. ó de Diciembre por las muchas nieves con que está cerrada, y así de otra parte, en que ay algunos de estos inconvenientes. En la Noruega se espera a que el mar se liquide, ó que sea vedia, ó a que ayá luz, ó sol para navegar por aqueste Mar. En la cordillera de Chile, también se espera a que se abra puerto en ella; esto es a que se ayá derriuido ya las nieves, vino todas, la mayor parte de ella. Luego para caminar de Oriente á poniente, y de poniente á oriente, no es poca termino el de 8. meses, ó por lo menos el de 6. que es desde principio de Agosto hasta fines de Marzo, que son 8. meses, ó desde fines de octubre, hasta fines de Abril, que son 6. meses.

Quando la navegacion se haze en dos años de ida, buelta, y estada, y con certidumbre de lo que se anda y por donde se anda, me dexará el poderla hacer en ese tiempo, que no por fantasia, ó que nunca se haya como hasta agora no se ha podido navegar, ni andar de oriente á oriente, ni de poniente á oriente via Recta en tantos años como ha que se pretende este viage, y no se ha podido conseguir. A demas, que de Lisboa ala India oriental, y de esta á Lisboa, no se va, y se esta, y se buelve en un año sino en dos, y aun en mas tiempo, y así de otras navegaciones que se hacen, no en uno sino en mas años, segun que lo he leydo, y segun también que me lo han referido, y no por eso con muchas dichas navegaciones

Quera de que yo confio en Dios de que aquesta de oriente á poniente, y de poniente á oriente hade poder hacerse en ese tiempo de 8. meses, ó de 6. pues en un mes, ó lo. diez años tardar se podrá pasar de oriente á poniente, y en 3. meses, ó cien dias de poniente á oriente, con que ay también tiempo de feriar en la otra tierra, y de boluer con tiempo ala de oriente, y trayendo siempre por quia al Oxió. Finalmente supiero que la navegacion de oriente á oriente aconecera casi siempre caminando tanto la nao, quanto el Oxió camina



cada dia, ó mas, ó nunca menos, siquiere que a qualquier tiempo que se valga de oriente á poniente, siempre hasta llegar a tierra firme de occidente llevarà quia que le cobre. La Razon es por q.º si saliendo del Puerto de oriente alas 7. de la noche r.º. estando a dela nao, casi siempre lo haze tener en dicho cenid ó meridiano á aquella ora, a esa ora el Orion en el Cenid ó meridiano; pues se supone que haze caminar la nao tanto quanto cada dia camina el Orion, ya un mas si se se que sero que vale del Puerto del oriente, hasta que llega a tierra firme de occidente aung. sea la navegacion muy larga lo haze llevar con sig.º. Quando la nao no caminare a Jornada entera de Orion, sino a media, (que lo dudo) yendo de oriente a poniente, siempre hasta llegar al Puerto del occidente tendrà quia del Orion, saliendo ala ora dicha de las 7. de la noche, ó ala que le pareciere de que navega de oriente a poniente. Juzgo aquesto por continuo, y evidente como.

Con lo dicho hasta aqui queda respondido á toda lo de mas, y es que el mejor tiempo para caminar de oriente a poniente es, desde fines de octubre, hasta principios ó fines de Abril, sea se hibien no, ó sea se dexan; pues en esta navegacion de oriente a poniente no se busca mas que la comodidad de la quia, que es la Cruzella Orion, y pues en otro tiempo no se puede hallar, en ese en que puede hallarse se lo que vino es que ay otros inconvenientes maiores, como q.º el max no este para andarse por estar el Sol muy lejos del, o por ser demasiada las llubias y tempestades, muchas las nieves, furiosos vientos, etc. que vilos ay facil es el remedio, como se verá en el parrafo siguiente, ya un en otros inmediatos donde se boluerá há hacer esta objecion de los inconvenientes a que se responderá remitiendome alo dicho aqui, ganaciendo algo si fuere necesario, ó ayudare á confirmar lo respondido en este parrafo.

## Parrafo 12.

Razones que ay en contra de lo mas principal que hasta aqui se há dicho con la respuesta á todas ellas.

Primera Razon en contra,

Que aquesta Cruzella, ó signo Orion trata consigo la



Camino del Norte a oeste W. N. J. Vazon en contra  
 Uubia y las tempestades, como la experiencia lo dice y los Poe-  
 tas lo Cantan. Dize ai Horacio. Ep. ode 15.

Dum pexxi lupus, et nauis infestus orion  
 Furbarer hibeorum mate.

Virgilio en el 1.º Eneidos dize.

Cum subito auergens fluctum imborus orion

Claudiano. l. p. au.

Horatius orion audito palluit Athlas.

Statius. d. Theb. asi.

Aur nigrum intrepidus impingit orion a Nautis.

Suego si tan Uubioso, y tempestuoso es aqueste signo, o constelacion,  
 como puede ser noche y dia de la navegacion de Oriente a poniente  
 y de poniente a oriente, y de navegacion tan larga, tan nueva, y sin  
 Carra de marear, y que casi cada noche haze dar a entender lo que  
 se ha navegado, o de fado de navegar, o lo que resta por navegarse, co-  
 mo queda ya dicho?

Responde a esta objecion  
 con razon y con sa-  
 bias experiencias.

Aque respondo, que no por eso se de fado de ir, y sino cada noche,  
 mas de tres, y aun de 4. veces cada semana, como lo he observado  
 en esta parte Austral, ya en esta, ya en aquella ora de la noche.  
 Y que quia ay en el cielo, que tal vez y aun muchas no se encubra,  
 No todas las noches se ve la estrella polar, o del Norte, y quando se  
 camina de norte a sur, y de sur a norte con ella en la parte cen-  
 trional. Lo mismo les sucede a los que navegan en esta parte me-  
 ridional, o austral, que por tiempos, muchisimas noches se es-  
 conde el Cruzero de el Crucero del polo antartico, que es la quia en  
 esta parte, y con todo se navega mirando a aquesta Estrella, y Ja-  
 mas por eso se ha de fado de navegar: finalm<sup>te</sup>. que se dice nose pa-  
 san en la navegacion de ambos mares, sin ver el sol a medio dia  
 para tomar la altura, y con todo se navega por ambos mares  
 llevando por quia este planeta: puer con se cubria su faz a me-  
 dio dia, cada semana dos o tres veces, y aun una basta para  
 proseguir, y acabar el viaje comenzado por largo que sea. Suego en  
 este de Oriente a Oriente, y de poniente a oriente bastara tambien



que una vez a la semana se vea de noche el Orion) para el mismo efecto se proseguir a acabar el viaje comenzado por largo q<sup>e</sup> sea, como podria verse arriba en el parrafo 11. donde se trata de los modos que puede aver en guiarre por el Orion, modo 1.º guaiendo carta de marear, menos necesaria sera siempre la presencia del Orion, ni aun una vez cada semana; pues sabida es q<sup>e</sup> la Torrada se m<sup>o</sup> puerto a otro, que necesidad tan urgente podria aver para que con frecuencia apareciera q<sup>e</sup> se vea el Orion, q<sup>e</sup> se le torre la altura respecto de la linea meridional.

### Segunda Razon en contra.

**O**mas urgente que la parada. Los que aguenta guia Orion no suele aparecer ni en este, ni en el otro emisferio de suerte que aproveche por todas las noches del año, sino solo por 6. meses. (de 25. de Junio hasta 22. de Sep.) para la parte oriental, en donde solamente alumbra, q<sup>e</sup> por otros 3. desde 23. de Marzo, hasta 20. de Junio) para la parte occidental, donde solam<sup>te</sup> alumbra, como lo afirmè en el parrafo antecedente, q<sup>e</sup> se puede ver en el Margen que hize, q<sup>e</sup> en la esfera que en el parrafo 15. punto 10. pongo; poco tiempo para navegacion tan larga, luego 8<sup>a</sup>.

A que respondo lo primero con lo q<sup>e</sup> respondi en el parrafo antecedente al fin del donde verme hizo semejante objecion á otro proposito. Lo 2.º respondo, que si en el mar del norte quando se esconde la estrella polar, se vea, o de la Vocina, o de la vna, o de otras Estrellas que caminan rodeando el polo arctico: por que quando se oiente a poniente, ó de poniente á oiente, quando se encubre el Orion no se llevara por guia alguna otra estrella de las muchas fijas que andan en camino de oiente a poniente, ó en marzados, ó en menos de aquellos en que esta el Orion, con tal que este dentro de los tropicos, como se vea de las fijas, que tengo dichas fuera de ellos rodeando el polo arctico?

Respondo de dos o 3. modos, q<sup>e</sup> con varias experiencias. 1.ª y 2.ª



## Camino de Leste á oeste G. 12. 2. Vason encontrado

Vese de qualquiera otra de las estrellas fijas que estan entre los tropicos, ó Zona torrida, pues todas tienen el mismo modo de caminar de oriente á poniente que tiene el oxion, y todas tambien el mismo curso q' movim<sup>to</sup> que el oxion, y este q' todas las estrellas fijas, el mismo de oriente á poniente que tiene el sol de sur á norte, y de norte á sur. La causa de haver escogido mas ayra el oxion, que otra signo, con relacion, ó estrella de las fijas fue el ser el oxion signo tan grande, pues es la maior señal que tiene el cielo, como se ve q' se ha visto ya en la figura, ó efigie del, que queda puesta en el parrafo 2.º de este camino, ó tratado. Asi como en este mar del sur se escogió el Crucero por guia, y no otra de las muchas q' rodean el polo antartico, y en el mar del norte la estrella polar, con haver otras que estan Junto della, y que circundan el polo arctico, por ser ambos estos, ó signos señalados y nombrados, así tambien escogi el oxion, que está entre la linea equinocial, y el tropico de Capricornio para caminar de oriente á poniente, y de poniente á oriente, por ser tan grande y de figura de Aya, como lo es la q' hace las quatro famosas Estrellas que lleva por quando una á oriente y otra á poniente, la tercera al norte y la quarta al sur; y tambien se figura de espada, como se ve en dicha efigie, y lo canto Virgilio así en el libro 3. de su Eneida 1. 918.

*Armatumque auris circumspicit oxiona.*

*Imas clauso obidit lib. 8. de su metamorfosis. 1. 207.*

*Aur Helicon iudeo striciumque oxionis enuem.*

En romance el Poeta Peruano S. P.º de D<sup>na</sup> en el lib. 7. del Ignacio de Cantabria, octava. 88.

*De armado al oxion y se al Arturo*

*veneno dexamando entre las hazes*

*de mil y mil escupulos mordaces.*

Finalmente se forma de Crucero, pues en la espada for<sup>te</sup>ram<sup>te</sup> se significa, y no menor en el Haya.



Juera segue por el nombre segue por el vulgo tiene de  
las tres Marias, me inclinè mas a que fuese a queres signo, y no  
otro, ni otra estrella la guia de este camino. Y mas quando  
por saber un poeta amigo que yo le escogia por guia canto  
ai

Como de oriente a poniente

podran Jamas faltar guias

si lo son las tres Marias?

Añadido. Como de Poniente a Oriente

Dia y noche no abraçava

si aquesta ve halla en Maria.

En Maria se halla; pues en la infra octava de su purissima con-  
cepcion conclui con certeza y evidencia a que a queres signo podia  
ser guia de oriente a poniente, y de poniente a Oriente. En Maria  
se halla; pues se halla en sabado, dia dedicado a su especialissimo  
culto. En Maria se halla; pues esse se acabo de fraguar en templo  
dedicado a la Mag. de Dios nro. señor en nombre de su gloriosa  
asumpcion a los Cielos, dia ofiessa en que se celebra el camino q  
yo que hizo esta Santissima Señora del poniente de su muerte en  
la Tierra al oriente de su gloria en el Cielo. Pues como auiendo tan-  
tos y tan grandes motivos para escoger al oxion por guia de este  
camino, auiá de ser Judo, y escoger otro signo, ó otra estrella?

Quando nada se ota obiera para que se escogiese brava  
el auerle acordado del el Vanto Job en el Cap. 9. v. 2. de su pacien-  
sima Historia, ai para alabar la gran sabiduria de Dios, como pa-  
ra magnificar, y ensalzar su infinito poder dice ai. Qui excedit  
celos solus & graditur super fluctus maris, qui facit Arcum &  
Orionam. & Itada. & interiora aubis &c. Donde despues del Arcum, ó  
signo sura estrella del Norte toma en la boca para celebrarle  
y alabarle al oxion estrella del Sur, y tambien para mani-  
festar su poder. Pues si con el Arcum, o estrella polar se nave-  
ga en el mar del Norte de Sur a Norte y de Norte a Sur

Confirmare ma la  
Causa porque se esco-  
gio al oxion por guia  
de este camino con el  
Job. C. 9. v. 2.



en todo el mar, se navega y puede navegarse de oriente a poniente y de poniente a oriente con el Orion. Partaba también el autor hecho mención de este signo el Poeta Arno, y no de otros. Otros fuera del Arcturo estrella polar, quando la hacia de los otros que quitan y hacen de la noche dia. Dice así en el Cap. 5. 7. 8. *Jacentem Arcturum & Orionem & convergentem in mare te nebras & diem in notem mutantem.*

Replica 1.<sup>a</sup>

Replicarás, y vien, con el dicho en esta respuesta. Lo 1.<sup>o</sup> que dado que con qualquiera estrella se la fija se puede saber lo que cada dia se camina, ó no se camina, ó se detiene, por ser el movimiento de qualquiera della semejante al del Orion, con esto no podrá con ella saberse tomar la altura del puerto, o puertos adonde se llegare, respecto de la línea meridional, que es lo que primeram<sup>te</sup> parece necesario, para saberse sacar la altura del puerto, ó puertos que se van encontrando, y mas quando se á nuevos descubrim<sup>tos</sup> de oriente á poniente, y de poniente á oriente. A que respondo con facilidad, y evidencia matemática. Lo 1.<sup>o</sup> que se sabra teniendo cuidado de saber la altura del puerto ó puerto de donde se sale, ó para el occidente del oriente, ó para el oriente del occidente. La razón es evidente: por que si se sale de Guanchaco Puerto de Fuzillo, que está 15. Jornadas distante de la línea meridional por la parte oriental, y después de 15. ó 20. dias que se ha caminado de oriente á poniente con la guía de la Estrella fija, que nuevam<sup>te</sup> se ha escogido por no parecer el Orion, ó por no estar en el Cenid, ó meridiano, ó por no esperarse en el N.<sup>o</sup> se halla que se han caminado otras 15. Jornadas, siquiere, que así la nao, como la Isla oriental firme, ha que se ha apartado esta en la línea meridional. Pues si de aquesta dista Guanchaco 15. Jornadas, y la nao la tiene andada, siquiere que la nao está en la misma línea meridional, y por coniguiente la Isla oriental firme, <sup>en</sup> donde la nao ha surgido. A mí me parece aquesta demostración palmar y Matemática.

Respondo a la Replica de  
3. modo. 1.<sup>o</sup> modo



2.º modo

Responde lo 2.º que se sabia la altura, sabiendose la que viene la estrella fija nuevam.<sup>te</sup> escogida respecto de la linea meridional: y ena altura se sabia sabiendose en la que esta el puerto de donde se sale, ó en donde se escoge la dicha estrella nueva en las otras deloion. Sabido esto, que puede saberse esperando a que dicha estrella este en el cenid, ó meridiano de tal puerto, ó puerto, qualquiera q. se oia, se podrá sacar la altura del puerto, ó puerto adonde se llegare haciendose asi a querte discurso. Esta estrella fija nuevam.<sup>te</sup> escogida quando se sale del tal puerto ó puerto distante de la linea meridional 15. jornadas, porque el tal puerto ó puerto dista de las otras tantas jornadas. Luego si despues de 30. dias en q. ha que se navega llevando por quia dicha estrella nuevam.<sup>te</sup> escogida esta distante del tal puerto ó puerto 30 jornadas, luego aquel puerto ó puerto en cuió cenid, ó meridiano esta q. aquella estrella nuevam.<sup>te</sup> escogida, dista de la linea meridional por la parte occidental 15. jornadas, pues dista del puerto de donde se sale estando en su cenid, ó meridiano tantas otras 30. jornadas, y con las 15. subo en la linea meridional, y con las otras 15. que más ha andado para de la linea meridional para el polo occidental.

Responde lo 3.º que se sabia sacar la altura de todos los puertos ó puertos adonde se llegare llevando por quia dicha estrella nueva mente escogida, sabiendo primero quanto dista esta deloion, y este quanto dista de la linea meridional, que es como se saca la altura de norte á Sur, y de Sur á norte respecto de la linea equinocial de todos los puertos ó puertos, que estan despues de qualquiera de los dos tropicos, sabiendo primero en que altura esta el tropico, y lo que dista de la linea equinocial; y despues lo que distan los puertos ó puertos de qualquiera de los dos tropicos: asi tambien sabiendose lo que dista deloion entonces la estrella nuevam.<sup>te</sup> elegida, y lo que eloion de la linea meridional, se sabia que dista de la estrella nuevam.<sup>te</sup> escogida 15. jornadas y este de la linea meridional otras 15. que la tal estrella nueva mente escogida, para hacer con ella el viaje de oriente á poniente, ó de poniente á oriente ena q. en la linea meridional

3.º modo



## Camino de Lente a Dente (P. 2.ª Razón encontrada)

que quando esta se fuere apartando de ella tanto dista la tal estrella nuevam.<sup>te</sup> escogida de la línea meridional, y el puerto, ó puertos en cuyo cenid, ó meridiano estubiere a la misma ora en que se tomo su altura. No se que pueda demostrarse a questo con mas claridad teniendo siempre cuidado del dia, y ora en que se tomo la altura de dicha estrella nuevam.<sup>te</sup> escogida respecto del dia, y de este respecto de la línea meridional. Al fin de la respuesta a esta replica advierto, que aunque todos estos tres modos son muy buenos, con todo Juzgo el primero, que está en la 1.<sup>a</sup> respuesta por mejor, mas facil, y mas inteligible y practicable, y con quien los otros dos modos coinciden, ó convienen.

Advertire que de estos 3. modos el mejor, mas facil é inteligible es el 1.<sup>o</sup>

Replica 2.<sup>a</sup>

Replicar a lo 2.<sup>o</sup> que auy, a la replica 1.<sup>a</sup> se ha respondido muy bien, con lo de halla dificultad, y grande en que con la estrella nuevam.<sup>te</sup> escogida se sepa lo que resta por caminar al puerto, ó puerto donde se hade surtir despues de larga navegacion. La razón de la dificultad, es la misma que se dió en la 1.<sup>a</sup> replica, que no se puede saber lo que resta por navegar, por no saberse la altura en que está la estrella fija, y nuevam.<sup>te</sup> escogida, y ser esto lo primero que seue saberse para el intento. A que respondo que se sabra a questo con mas facilidad, que a quello. La demostracion es clarissima. Porque vi el Puerto de Guarachaco, que está en 15. Jornadas distante de la línea meridional, por la parte oriental del medio dia, dista del Puerto adonde se va 11. g. 15. Jornadas de Oron, y con la estrella nuevam.<sup>te</sup> escogida se sabe que acia el poniente en 7. g. y medio se han caminado de las 10. Jornadas, siquiere, que restan 15. para llegar al Puerto adonde se va. Esta demostracion es palpable y mathematica. Si no se quiere hacer la demostracion de esta suerte, sino con la estrella fija nuevam.<sup>te</sup> escogida para guia, hagase como respondiéndole a la 1.<sup>a</sup> replica se dijo en la respuesta segunda y tercera; pues es cierto, que la estrella que indica lo q. cada dia se anda, sabiéndose antecedente mente la altura del puerto, ó puerto de donde se navega, que indica tambien lo q.

Responde a ello con claridad y evidencia.



resta para que llegue a tal puerto, ó puerto teniendose cuenta con lo que se navega, y ha navegado, y sino se sabe actualmente, ni antecedentemente la altura del puerto ó puerto respecto de la línea meridional adonde se camina, ni con la quita del sol se puede saber de noche á Sur, ó de Sur á Norte lo que resta por caminar para llegar al puerto ó puerto á donde se va. Ya viendose, se va por lo caminado lo que resta, o puede restar por caminar. Acuerda tambien al fin de aquesta Respuesta, que si lo dicho y respondido en esta y en la antecedente no se entendiere (que lo dudo y mucho, por ser demostraciones claras) se recurra al parrafo 15. de este camino, ó tratado, y se lea todo y se entenderá luego todo aquesto, por envenarse con la línea meridional, y el tomar la altura, y otras muchas cosas concuerdantes á aquestos puntos. Tambien se recurra al p. 1. 2. 3. y 4. del parrafo 18. y al p. 8.

### Tercera Razón en contra.

No menor fuente que las paradas; y es que navegación puede ser la que se tanto requiriere, è instrumentos necesaria, pues en faltando algo se ellos no se puede hacer? A que Respondo. Que cosas grandes è ingeniosas, no necesitan de solo un instrumento; quanto el arte es mas ingenioso tanto mas son los instrumentos, que há menester. De que pocos necesita el Zapatero, todo lo puede llevar de una mano del brazo? pues que dice de los del Carpintero quando toman lo puede traer en una mano, Fijera, dedal, ahuya Jaboncillo, y medida: De q. de ellos necesita el Carretero? De quantos mas, y mas utiles el Platero? por que las artes quanto mas ingeniosas, tanto mas necesitan de multitud de instrumentos; y la Razón es, por q. aque-  
 son pide y requiere la Nobleza. Que solo se anda el plebeyo? que acompañado el noble (si es rico) y quanto mas lo está



el Principe, y mai el Rey, mai el emperador, y sobre todos el Summo Pontifice.

De que sea nobilissima el arte nautica no es dudable, el mas infimo qumete suele parax, y aun ha pasado a General de la Armada. Conocidos son los Alqueros, los Raypueses, los Almenas, y otros que se soldados en el mar, y entendidos en el arte nautica pasaron a este puerto. Fue Piloto diestro, yerto y vien afortunado, no se ha puesto en nuestra España abito en los pechos? Isi el arte nautica contra de la Astrologia, y Arithmetica, perspectiva, y aun geometria ciencias mathematicas, nobilissimas y mucho, que los instrum<sup>tos</sup> de que usa en la egecucion de ella sean muchos? Ademas que sobre los instrumentos inventados para caminar de norte a Sur, o de Sur a norte en qualquier mar, no ay de nuevo otro necesario para caminar de oriente a poniente y de poniente a oriente sino el del Veloz para saber decirnos en que ora se pone, o se ha puesto, o se hade poner el oxen en el cenit o meridiano, o en la linea meridional, todas las noches si en cada una de ella fueren necesario el saberla. Iauendose ya hecho carta de marear de oriente a poniente, no lo vera sino vien pocas veces.

Dixas que tambien sera necesario Velozes. Aque Respondo, que como el piloto es el que rige la nao en su camino, y para el acierto de este le son necesarias muchas ciencias y Artes, y abilitades de la vela ahuya, la de los vientos, la de la entella, la de la Carta de marear, la del Astrolabio y Ballestilla para poner el sol, la de prevenir las tempestades &c. que mucho que aprenda otra ciencia, o arte, o abilidad mai para caminar de oriente a poniente, y de poniente a oriente con acierto, que es la de saber gobernar un Veloz de Rueda, que suele haber reoix, y gobernarlo, y aderezarlo, y cogerte las cuerdas, y ponerle de la ora que se quiniere, y el de esperar &c. Un Indio como lo he visto muchas vezes en algunos colegios de la Sagrada Religion de la Compania de Jhu. Ademas, que no es simpliciter necesario



el Relox de Ruedas, como ya dize, sino solo de melius ene; como ni tam-  
poco el de ampolleras, sino solo Relox, que puntualmente pueda des-  
cir la ora, para quando el Orizon este, ó ha estado, ó aya de estar  
en el Cenid, ó meridiano, ó en la linea meridional, y con llevar  
dos Reloxes de ampolleras, por si alguno se paxare me parece que  
vaya, teniendo cuidado de 6. a 6. oras se que se vuelvan, ó vuelquen,  
y para esto que Reloxes es menester? El mismo que cuida de la  
ahuja, cuida tambien de los Reloxes de ampolleras, sino es q' de noche  
vaya el de la Ballerilla para saber ciertam<sup>te</sup> la ora, como noté  
en el parrafo 3. p. 3. n. 5. y 6. que entonces, ni el Relox de ampolle-  
ras, ni de ruedas, ni de sol sera necesario, sino solo de, ó qualquier  
otra ora que ciertam<sup>te</sup> diga la ora.

Pero no obstante aquesto, Juzgo que es vien q' aun mejor  
el llevar tambien Relox de cuerdas, q' aun de paxador en el: por q'  
no aya falta en saber lo que se ha andado, ó falta por and-  
dar veare el parrafo 16. donde con evidencia he de provar que  
para la navegacion de norte á Sur, y de Sur á norte, es tambien  
necesario Relox, puer es necesario Astrolabio, y Ballerilla q'  
equivalen a Relox, para saber si es, ó no medio dia, y cozer  
la altura del mismo Sol. Luego el Relox, no solo es instrum<sup>to</sup>.  
necesario para la navegacion de oriente á poniente y de  
poniente á oriente, supuesto que del tambien se  
para la de norte á Sur, y de Sur á norte. veare tambien el p.  
8. del 8. 18. y principalm<sup>te</sup> al p. 6. de este pax. 18.

#### 4<sup>a</sup> Razon en conoma.

Es que para aver se salir del puerto o puerto es ne-  
cesario ver antes la ora en que se sale, ó se hade salir del  
por aver se notar la ora en q' el Orizon esta en el Cenid  
ó meridiano, ó en la que ha estado, ó hade estar, y si nunca  
se descubre el Orizon no se podra salir del puerto, ó



ô puexo, ni se hará viage. Aque respondo lo 1.<sup>o</sup> que auen-  
dose hecho el computo selon dias en q.<sup>e</sup> atales oras está, ô ha  
estado, ô hade estar en el cenid, ô meridiano, <sup>no</sup> será necesa-  
rio verlo antes se salir sino solo notarlo, aunque no se  
vea. Lo 2.<sup>o</sup> respondo, que si falta canoa, ô materialage, ô licen-  
cia V.<sup>a</sup> se detiene la navegacion, pues se engañe tambien fal-  
tando el saber la ora en que el oxion está, ô ha estado, ô hade  
estar en el cenid, ô meridiano, pues es cosa mas esencial. Lo 3.<sup>o</sup>  
Respondo que no se aguarde al dia en que se hade salir para sa-  
ber dicha ora, sino que dias antes se prevenga esa ciencia, y con  
eso se podrá salir quando se quisiere, aunque no se sepa por en-  
tonces la ora dela noche se aquel dia, si se sabe por la ora dicha  
que se previno. Si no fuere tiempo en que el oxion aparezca por  
la mañana no se navegue, pues no es tiempo de llevar tal-  
quia, y si fuere forzoso el navegar recurrir a otra en ella  
de la faja como ya queda dicho, provado, y confirmado aqui  
en este mesmo parrafo respondiendos ala 2.<sup>a</sup> Razon en con-  
tra.

### 5.<sup>ua</sup> Razon en Contra.

El oxion desde 22. de Septiembre, hasta 20. de Marzo no puede  
verix de quia del oriente a poniente, ni de poniente a oriente  
en la parte setentrional, no porque en ese tiempo no se vea  
en ella, que si se ve hasta en 82. q. qm. por estar en la parte au-  
tral o meridional en 1. q. qm. medio, sino por q.<sup>e</sup> en esos meses por  
estar el sol en la parte meridional apartado del setentrion, no  
esta el mar apto en esta parte, para navegar con segu-  
dad, no solo de oriente a poniente, pero ni aun de setentrion  
a medio dia; y esta y no otra se juzga que es la causa por q.<sup>e</sup>  
los que escriben de renouica, como varias veces lo he leído, y lo  
he notado; dicen que el buen Piloto no hade hacer viage



quando se vea el Orion, sino en otro tiempo, y que hase huir quanto  
 pudiere se enconzarse con el navegando. Ten desde 20. de Marzo  
 hasta 22. de Setiembre, que son los meses restantes del año tampoco  
 puede servir seguia el Orion se oriente à poniente en el mar  
 no de oriente, por que aunque el mar se era parte de oriente  
 está en esos meses apto para navegarse por qualquiera parte  
 de oriente à poniente, y de oriente à medio dia, con todo para  
 guiar el Orion se oriente à poniente, no tiene en esos dichos meses  
 suficiente luz, y quando la tenga para ir de oriente à poniente  
 (como lo Juzgo) no es suficiente para boluer tambien de poniente à  
 oriente. Luego si en todo el año no puede el Orion servir seguia  
 en la parte de oriente, que guia puede ser esta? Pues que si solo  
 puede servir seguia en la parte meridional, ó austral desde 22.  
 de Sep. hasta 20. de Marzo por las causas dichas?

A esto respondo lo 1.<sup>o</sup> con lo que respondi ala 2.<sup>a</sup> Razón en contra: Responde el A. motor  
 y es que se escoga para 20. de Marzo, hasta 22. de Sep. en que se puede navegar el mar  
 de oriente à poniente, y de poniente à oriente de ambos emisferios, otra qualquier estrella de las fijas  
 y con ella se navegue, llevandola en el Zenit, ó meridiano, para sa  
 ver todas las noches, ó quando se quisiere lo navegado, ó lo que resta  
 por navegar hasta que se llegue al puerto, ó puerto, si se sabe en que  
 altura está de oriente à poniente ó de poniente à oriente, respecto de la  
 linea meridional; y sino se sabe, que se vaya sacando con cuidado  
 do, y notandose en la Carta de navegar.

Lo 2.<sup>o</sup> respondo que del norte ala linea equinocial  
 y de la linea equinocial al norte solamente puede servir la es  
 trilla polar, ó del norte, y con todo se ha escogido por guia para la na  
 vegacion del polo de oriente ala linea equinocial, y de esta al di  
 cho polo. Ten, el Crucero solamente puede servir para la na  
 vegacion del polo austral, ó meridional ala linea equinocial y de  
 esta, al dicho polo, y con todo se ha escogido por guia para la na  
 vegacion del polo austral ala linea equinocial, y de esta al dicho  
 polo; luego aunque el Orion no sirva Jamas seguia en el mar



del Setentrion, por las causas dichas, con toda seguridad de guía desde 22. de Sep. hasta 20. de Marzo en el mar meridional que está apto para andarse en otros meses, y en ellos también en bastante menze alumbra.

Lo 3.º Respondo, que no porque en esos meses desde 22. de Sep. hasta 20. de Marzo, no esté apto el mar para navegarse desde Setentrion a la línea equinocial, y de esta al Setentrion por eso no es buena guía el Sol, pues por el no queda el guiar ó no guiar, sino por la mala disposición del mar Setentrional en esos meses. Item de 20. de Marzo, a 22. de Sep. no está apto el mar para navegarse de la parte meridional de la línea equinocial, y de esta a la parte meridional, y no por eso también deja de ser buena la guía del Sol; pues como se ha dicho no queda por el el guiar, ó no guiar, sino por la mala disposición del mar meridional en esos meses. Luego lo mismo se hade decir del Ocion, que no porque en todo el año no pueda navegarse con él en la parte Setentrional de oriente a poniente, y de poniente a oriente, deja de ser buena guía para la parte meridional de ambos emisferios, desde 22. de Sep. hasta 20. de Marzo, en que por estar apto el mar, se puede navegar de oriente a poniente y de poniente a oriente.

Lo 4.º Respondo, que dado que para dichas partes no se pueda llevar por guía en el mar el Ocion en la tierra puede servir de guía para caminar por ella, y para sacar las alturas de los puertos, y puertos de oriente a poniente, y de poniente a oriente, respecto de la línea meridional, y de un puerto, o puertos a otro puerto, ó puertos de ambos emisferios. Como el Sol que ya que no sirve de guía en tales y tales tiempos en el mar, sirve de guía en la tierra, y también de tomar la altura de los puertos y puertos de norte a sur, y de sur a norte respecto de la línea equinocial, y de un puerto ó puerto a otro puerto ó puertos en qualquiera parte que esté, ó de qualquiera que se vea. Note que se pueda responder con mas certeza y evidencia,



6. Razon en contra.

Lo que parece mas fuerte que todo, y es que la Jornada que camina cada dia el orion, no la hace, ni en una ora, ni en media, ni en un quarto de ora, sino en pocas horas dela 3.<sup>a</sup> parte de un quarto de ora, como ve vera en el parafo II. donde se ponen las Jornadas del orion á 15. por ora, y tambien la correspondencia se ella con las 12. ora dela media esfera, y finalmente la razon evidente del tamaño de estas Jornadas. Luego si lo que cada dia camina el orion en solo en espacio de tiempo tan corto, siquiere que no possa el dia si quiere vacar puntualmente lo andado, ó cesando: pues si se ha caminado una Jornada entera, en solo en espacio de pocas horas dela 3.<sup>a</sup> parte de un quarto de ora, y si media Jornada menos, y si quarta de Jornada mucho menos. ¿con que, como, ó con que veloz tan puntual se possa cada dia sacar la Jornada andada, ó la media, ó la quarta parte de ella? Finalmente, como possa ajustarse lo que mas parece se Jornada, ó lo que de ella se andiere menos?

Si se responde, que en cada 3. ó 4. dias, ó en 8. se possa vacar con puntualidad lo andado. con lo que puede responderse a ella. Contra esto hace que muchos puertos, ó puercos no distan de otros mas que una Jornada, ó media, ó quarta de Jornada. Luego nose puede vacar puntualmente cada dia lo andado, supuesto que puntualmente cada dia no se puede vacar el movimiento del orion, y el la guía. Isino quien possa vacar puntualmente que la ora ha andado cada dia una quarta de Jornada, supuesto que nose puede vacar cada dia el movimiento del orion hecho en la 3.<sup>a</sup> quarta parte de un quarto de ora, menos en la sexta, y muchísimo menos en la novena.

Aque responde lo 1.<sup>o</sup> con lo que se me respondiere al mismo argumento, que puede hacerse, y que se hace, en el sol, guia del camino de noche á su, y de su anocher, como cada dia se sabra con evidencia matemática, que se ha andado un grado, ó Jornada, ó media Jornada, ó la quarta parte, ó la octava. ¿se norte á su, y de su á noche segun el tropico, ó polo donde se andiere quando se va á la costa y de ella, á otra cada dia, ó cada dos? Si supuesto que se norte á



trux, ó de sus anozes anda cada día el Sol lo mismo que anda alumbra  
 cuando cada día el Oion de Oriente á poniente; pues si este en un  
 año anda alumbrando 365. Jornadas seciente á poniente estas mes-  
 mas 365. anda el Sol en un año del tropico de Cancer al de Capricorn,  
 rio, que este al de Cancer? veue lo que ay se responde, que a questo  
 mismo respondo yo al argumento que se me ha hecho.

Lo 2.<sup>o</sup> Responde, que quando en un día, ó en medio se pase de una  
 Isla á otra, ó de un puerto á otro, qno se puede puntualmente verax  
 por el Oion, si es una, ó media, ó quarta de Jornada, ó media quarta &c.  
 lo que ay de un puerto á otro, ó de una Isla á otra, que se ponga en la  
 Carta de marxa, que no ay mas que un día, ó medio de Camino, ó una ó  
 media Angladura (por que se hable con el termino maximo) qsi  
 despues de dos ó 3. días de camino, se llegare de un puerto á otro, ó de  
 una Isla á otra, q tampoco se veax (que lo Juzgo por imposible qen-  
 do de Oriente á poniente) pongare en la Carta de marxa, que ay 2.  
 otros días de Camino poco mas ó menos; por que lo que principal-  
 se requiere a questa quia del Oion, no es sino para saberse lo andado,  
 quando anda mas, ó menos la nao cada día, que lo que anda de un  
 día para otro el Oion, en donde no puede aver qerro, q mas si ca-  
 da día (como puede acontecer qendo de Oriente á poniente) anda la nao  
 dos, ó tres, ó quatro Jornadas mas que las que anda el Oion, q tan-  
 vien para quando la navegacion es mas larga, que de dos, ó quatro  
 ó 6. días en que por poco que camine la nao, se sabra lo caminado  
 ó lo que nose ha andado despues de todo ese tiempo; q mas si se  
 tiene cuidado de poner el reloj, así de Xudas, como de ampolca  
 al medio día ó ala 6. se la tarre del día, en que se oye para el Oion:  
 ademas que lo principalissimo para que se ha inventado aquesta  
 quia q modo de Caminar, no es sino para navegar de Oriente á  
 poniente, q de poniente á Oriente, por partes en que no se ve mar  
 que mar q cielo por 20. días, ó por 40. ó por 80. ó por ciento, en donde  
 es imposible aver qerro grande, q sí ay, ó puede aver, puede  
 ser, que sea solamente de una ó dos Jornadas mas ó menos, q ni  
 aun de esas lo abra si se tiene cuidado de poner los Reloxes a medio día



quando está el Sol en el Cono, ó meridiano, que es quando se toma la altura por el Sol, ó sino alas seis de la tarde de aquel dia que es, como ya he dicho lo mejor si posible fuere, ó antes que se ponga el Sol, una ó dos oras.

Lo 3.<sup>o</sup> respondo: que dado que ayja algun genero: pregunto donde no puede averlo? caminando se noxe á su genero. A notte en qualquiera mar, y en qualquiera emisferio, no ay Piloto que concuerde con otro en tomar la altura y en decir lo que se ha andado, ó falta por andar. De esto son testigos quantos han navegado en Armas de Heles donde van siempre muchos pilotos diferentes, y quando se les pide la altura, y lo que se ha caminado, y resta por caminar, apenas se tanca ay uno, que concuerde con otro: pero como no es mucho el exceso, ó el genero, sino poco parase por el, y tambien se para adelante con el viaje; lo qual aconsejo yo tambien en la navegacion se oriente a poniente, y se poniente á oriente en qualquiera mar, y en qualquiera emisferio, que si talvez, hubiera algun genero en saber se cierra la Jernada que se han andado, ó dejado de andar se siga la mar bien fundada opinion, que pare por ella, y adelante tambien en el viaje, pues parvus error pro minimo aut pro nullo reputatur. <sup>tu</sup> Suera de que quando cada dia no se ajusten las Jernadas facil es el ajustarlas de alli a quatro dias y aun despues se avra llegado al Puerto adonde se va, y aun muchos dias despues se avra llegado al puerto, como todo lo deyo ya demostrado en el parrafo A.

Lo 4.<sup>o</sup> respondo con lo que he de responder ala 2.<sup>a</sup> objecion del parrafo B. Si quierne quido que se lea la respuesta hasta el fin. Item con lo que dice en el parrafo A. punto 2. modo 2.<sup>o</sup>



## Parrafo 13.

En que se responde á otras nuevas objeciones, que visto este tratado en Lima por mi orden me opusieron dos Astrólogos que lo examinaron.

### Primera Objección.

Es el Doctor D. Juan Ramon, ingenio de los grandes que ha sido Malinas en Vinas. Dice así. Na mesma ora que sale el Orion en Trujillo <sup>en</sup> vale tambien en los que viven en 8. 2. de altura Junto á las Indias orientales. Luego por esta causa no puede por el Orion sacarse lo que se ha andado, ó de andado se oriente á poniente, y se poniente á oriente.

Los Respuestas á esta Objección 1.<sup>a</sup>

A que respondo, lo 1.<sup>o</sup> que es imposible que el Orion salga da mesma ora en Trujillo, que en las Indias orientales aung. estén á guisa en los mismos grados, en que está Trujillo. Lo 2.<sup>o</sup> porque si el Sol quando sale en Trujillo, no sale da mesma ora en las Indias orientales, como quando sale el Orion en Trujillo, haze salir da mesma ora en las Indias orientales, por el movimiento del Orion es dependiente del Sol en la mejor opinion. Lo 3.<sup>o</sup> porque quando el Sol está en el Cenit, ó meridiano de Trujillo, no está en el Cenit, ó meridiano de las Indias orientales, por que fuera medio día en Trujillo, y juntamente <sup>medio día</sup> en esas otras Indias orientales. Luego quando el Orion está en el Cenit de Trujillo, no está en el de las Indias orientales, así por que el movimiento del Orion depende del Sol, como por que aunque no dependiere, sino que el mismo Orion le tubiere propio, ó de otro Agente distinto del Sol 1. 2. del primer mobile

2.<sup>a</sup>



¿será Ángel, ve si quiera que naturalmente un cuerpo estuviere siendo uno en dos partes totalmente distintas, como mesma ora en Frugillo, y de la misma en las Indias orientales, pues se dice que está en el Cenit de Frugillo, y en el delas Indias orientales, q. son dos partes totalmente distintas, y distintosísima la una de la otra quod quam inaudiam vit Ceppis & tonnoibus notum est.

Y si se responde, que lo que quiere decir aqueste Doctor es, que una mesma ora en que se ve el orion en Frugillo, en esa mesma se ve en las Indias orientales, y al contrario, en la mesma en que se ve en las Indias orientales se ve en Frugillo. A esto Réplico que dado que así fuese (que no lo es, ni lo puede ser) no hacia eso al caso; porque sino lo hace para que el sol vea quia, ó no lo vea del camino de norte á sur, y de sur á Norte, quando al mismo medio dia en que se ve en Frugillo, en esa mesma ora se vea en Lima ó en el Curco, ó en Potosí V. puertos que están en esa parte meridional ó Austral, y en Portobelo, Panamá, Cartagena, y Santa fe V. puertos que están de la parte boreal, ó que estando el sol en la línea se vea en ambos tropicos, y en ambos polos; luego tampoco hará al caso, que el orion aunque también de la misma ora que se ve en Frugillo, á esa se vea en las Indias orientales, de se de ver por eso quia del camino se oriente á poniente, y se poniente á oriente como no lo sepa ver el sol del camino de norte á sur, y de sur á norte, por que estando en Frugillo, y viendo se en el, se vea en ambos tropicos, y casi en ambos polos.

Lo 2.º Réplico. Que yo no pongo el punto fijo de la navegacion, y la ciencia cierta y evidente solo que se anca, ó se anda de oriente á poniente, ó se poniente á oriente, en el mar mismo, ó nacimiento mas temprano, ó mas tarde del orion (como dice este Doctor) causa por que de la misma ora está en Frugillo, y en las Indias orientales, sino en que estando el orion ogy en Frugillo, y en el cenit se el V. g. á las 8. de la noche, mañana ni esoto, ni en todos los 365. del año no buelue á estar en el Cenit de Frugillo á las 8. de la noche, y quando el día siguiente

Aprietame mai aqueste 1.ª Respuesta con lo q. puede responderse della

2.ª Respuesta.



## Camino de Este a Ocho 16. 13. 1. objecion

no se puede porciuir esto que afirmo (que si se puede con  
buenos instrumentos) a los 15. dias, y aun antes se porciuir eui-  
dentemente, pues dora entonces, el Oxion del Cenid de Fru-  
gillo alai 8. sela noche una ora entera, despues se aque-  
lla en que 15. dias antes auia estado en el Cenid de dicho Fru-  
gillo: luego venal evidente se esto es, que en 15. dias ha ca-  
minado el Oxion 15. Jornadas de Cielo, y que si alguna nao  
hubiera valido de su Puerto Guanchaco, quando en el Cenid estu-  
vo alai 8. sela noche, y estubiera en el parage en que esta  
el Oxion, parados 15. dias que hubiera caminado por la mar  
la Nao se oriente y poniente, quanto el Oxion por el cielo pro-  
porcionalmente; esto es, 15. Jornadas de Tierra, o de mar la  
nao, como 15. Jornadas de cielo el Oxion, segun que puede  
verse en la demonstracion practica, que se porciuir en el par-  
rafo 14. siguiente, y se puede tambien ver en los puntos 1. 2. 3.  
y 4. del parrafo 18.

Este modo de sacar las Jornadas que se caminan  
de oriente a poniente por el mar, aunque parece nuevo, no es  
sino muy antiguo, pues es semejante al modo con que se sa-  
ca el de caminan del un tropico al otro, o de norte a sur, o  
de sur a norte, en qualquier mar, y en qualquier emis-  
ferio, y es que vienen los Astrólogos que valia el Sol del  
Tropico de Cancer a 22. de Junio, y que desde ese dia no  
parava hasta llegar al de Capricornio, y que desde ese bol-  
via al de Cancer. Fue hiciéron, fueronle siguiendo los pueros  
y concandolos, y de aqueste modo vinieron a sacar lo  
que cada dia andava de norte a sur, y de sur a norte  
la nao llevando por guia la del Sol. Desuente que si  
salia la nao del norte para el sur, estando el Sol a 22. de  
Junio en el Cenid sela nao, y de alli a 8. o 15. dias via y  
tambien estava el Sol en el Cenid sela nao, sacavan qe  
auia caminado 8. o 15. Jornadas de mar; porque si se hu-  
bieran



estado queda en el Puerto y donde salieron estando el Sol en el Cenit a 22. de Junio que buelue para el tropico de Capricornio, no auia de estar el Sol en el Cenit. sea nao, sino en el meridiano; esto es, en frente del Cenit, ó a medio dia 8. ó 15. Jornadas distante; hallose que despues de los 8. ó 15. dias estava el Sol en el Cenit sea nao, a medio dia, y sacaron que auia la nao caminado 8. ó 15. Jornadas de Sol, y por coniguiente se mar, siendo asi, que tambien es imperceptible lo que cada dia camina el Sol de noche á Sur, y de Sur á noche, pues es lo mismo que camina el Orion del Cenit, ó meridiano para adelante se oriene á Oriente. Porque, como varias veces se dijo arriba, lo que camina el Sol de noche á Sur cada dia alumbrando de dia, eso mismo camina alumbrando de noche el Orion cada dia mas de oriene á poniente sobre la circunscucion total cuyo pais he seguido, y si yo para caminar de oriene á poniente por el mar (y tambien por tierra) contando los dias como se lo cuentan al Sol los que caminan de noche á Sur, y de Sur á noche, quia que deo Dios para esta navegacion, y para de oriene á poniente, y de poniente á oriene, no solo al Orion, sino a qualquiera otra de las dhas estrellas fijas, que estan dentro de los tropicos; pues si dig. y. ó la 8. de la noche esta el Orion, ó qualquiera otra de las dhas estrellas fijas, en el cenit, ó meridiano, el dia siguiente, ni en todo el año, no buelue á estar en el Cenit, ó meridiano, si es que quando en un mismo Puerto ó Puerto, á aquella ora de la 8. de la noche.

Del qual se dijo Dios no es. todas las estrellas fijas que estan dentro de los tropicos por quia el camino de oriene á poniente, y de poniente á oriene, y solo al Sol por quia el camino de noche á Sur, y de Sur á noche fue la causa, porq. la luz de todas las estrellas juntas no equivale á sola la luz del Sol, y así sirven de noche todas las estrellas fijas, y estan dentro de los tropicos p.



## Camino de Levante á Oeste Cap. 13. 2. objecion

para quia del Camino se oriente á poniente, y de poniente á oriente, y solo el Sol para de noche á Sur, y de Sur á Norte.

Y si aqui viene pregunta que porque solamente las estrellas fijas que estan dentro de los tropicos pueden con el oxion ser quia de este Camino se oriente á poniente, y de poniente á oriente? Respondo facilmente que la causa es el aver puesto Dios nro. la quia de noche á Sur, y de Sur á Norte, que es el Sol dentro <sup>de solo</sup> de los tropicos; y pues la principal quia de la navegacion que es la de noche á Sur, y de Sur á Norte, está solamente dentro de los tropicos, y así por esto Juzgo que la Mag. de Dios nro. crió el oxion dentro del Tropico meridional por es esta la quia principal del camino de oriente á poniente, y de poniente á oriente.

Y si mai viene pregunta. Si podran tambien ser quia de oriente á poniente, y de poniente á oriente, las estrellas fijas que estan fuera de los tropicos? Respondo, que si puede aver quia para de noche á Sur, y de Sur á Norte fuera de los tropicos, que podra tambien averla para de oriente á poniente, y de poniente á oriente en las Estrellas fijas, que estan fuera de ellos. Pero como Juzgo, que para de noche á Sur, y de Sur á Norte, no puede averla sin dependencia del Sol fuera de los tropicos, así tambien Juzgo, que fuera de estos no puede tampoco averla para de oriente á poniente, y de poniente á oriente sin dependencia del oxion, que está dentro de los tropicos, como lo está tambien en el Sol.

## 2.ª Objecion

Es tambien del mismo Doctor D. Juan Ramon, y es questo ay de diferencia de longitud el Salir mas, ó menos



comprando el oxion la mitad de 53. minutos, que es cerca de medio grado, la qual diferencia no es perceptible por el ojo; luego si aquete es el principal, y aun principalissimo instrumento de la navegacion de oriente a poniente, y de poniente a oriente, y con el nose pueda percibirse lo Caminado, por el oxion, que es el otro instrumento tambien principalissimo, siquiere, que es sin fundamento este camino llevando por guia al oxion.

A esto respondo con lo que ya tengo dicho aqui, y aun con lo que respondi ala 6.<sup>a</sup> y ultima Razon en Contra del parrapho antecedente (que si la hubiera visto dicho Doctor no me la opuniera en donde se puede ver bien ala larga. Yaqui añado mas, que si siendo lo q. el sol camina cada dia mas de un tropico á otro, lo mismo que el oxion camina cada dia de oriente a poniente, con todo cada dia se ve con el Astrolabio, y con otros instrumentos á medio dia lo que se ha andado por el max, con un imperceptible lo que el sol camina cada dia, por que aqui en este camino de oriente a poniente con el oxion ala ora en q. se sale el viento, que es lo que corresponde alla al medio dia, aun que sea imperceptible lo que el oxion camina cada dia, mas nose vera cada dia con el Astrolabio y con otros instrumentos? y quando cada dia nose pudiere ver (que si se puede las mas veces, como se vera en el parrapho siguiente) es poco consuelo el poder saberlo á dos, ó tres dias (como suele suceder en el camino de norte á sur, y de sur á norte llevando por guia al sol) ó despues de la navegacion, y en 20. dias despues de esta, si en 20. dias, que ha que no se camina las Jornadas que quedan seran las que se han caminado de la vuelta y modo que en el parrapho 1.<sup>o</sup> queda dicho, y en el siguiente se dira con demostracion practica.

Fuera de que, que mas viene lo que cada dia mas camina el sol de un tropico á otro para percibirse á medio



## Camino de Lere a este 13.2. objeción

día con el Auxolabio, y otros instrumentos, que lo que camina  
 na cada día mas el orion de oriente a poniente, para  
 no percibirse cada día de la ora en que se valió del puerro  
 siendo así, que el lo mismo lo que el sol camina cada  
 día mas se en tropico al oris, que lo que el orion camina  
 na de día mas de oriente a poniente? Aquello se percibe  
 por que aquero nose hade percibir? Aquello se percibe a  
 medio día estando el sol en el cenid, ó meridiano, por que  
 aquero nose hade percibir estando el orion en el cenid  
 ó meridiano, á la mesma ora en que se valió? To no lo en  
 tiendo, lo que entiendo es, que así como es perceptible lo que  
 camina el sol se en tropico á oris al mediodía, y estando  
 el sol en el cenid, ó meridiano, así tambien es perceptible, lo q.  
 camina el orion cada día mas de oriente a poniente  
 estando el orion en el cenid, ó meridiano de la ora en que  
 se valió, la qual ora señala el Xelone, y si á esa ora está  
 el orion en el cenid meridiano sea nao, esta ha camina  
 do tanto como el orion, y si el orion está á esa ora despues  
 del cenid, ó meridiano, no ha caminado nada la nao pa  
 ra el occidente, y si es mucho ha buelto aexas, y si á  
 esa ora el orion está antes del cenid, ó meridiano que la  
 nao, ha caminado mas que el orion, esto no para tambien  
 en el sol? que aquere auiendo valido del tropico de cancro  
 estando en el cenid á medio día, si el día siguiente está  
 tambien en el cenid sea nao, ha caminado esta tanto  
 como el sol de ese tropico para el de Capricornio, y si es  
 tá el sol en el meridiano, ha caminado la nao mas que  
 el sol, y si el sol ha pasado del cenid sea nao, aquel ha  
 caminado mas que la nao; porque ó no ha caminado la  
 nao, ó esta ha retrocedido, segun fuere maior ó menor la  
 distancia. Percibese esto? Porque no tambien como?



3.<sup>a</sup> Objecion

Tambien del mesmo Doctor D. Juan Ramon, y es q.  
si hubiera veloz fiel conque navegar se ouiente á poniente  
y se poniente á ouiente sin elouen, y sin ninguna otra es-  
trela, se hubiera navegado, y sabido lo que se anda, o se anda  
ó terra por andar, como está hallado por diferentes Autores  
muchos años y siglos ha. Vease a Gemina, Hogio, Apiano, y  
mas latamente a Pucelio, y de la Compania de Jhn. á Claudio y  
Pucelo.

A que respondo lo primero, que dixeron muy mal D.<sup>a</sup> Respuesta vin causa  
esos Doctores, que con veloz fiel se podia fiar toda la navega- y euidencia de esta ob-  
cion se ouiente á poniente y se poniente á ouiente. Porque si- jecion 3.<sup>a</sup>  
la se noxe a Sur, y de Sur anorte nose puede fiar toda se veloz  
fiel qual es el Annolavio sin el sol amedio dia como la se ouiente  
á poniente se aua de fiar se veloz fiel sin estrela ninguna? fuera  
de que la navegacion se noxe a Sur, y de Sur anorte, no solo necesi-  
ta de una estrela sino de otras, por que si la navegacion se hace  
del mar del noxe necesita aquesta del sol, y de la estrela polar,  
ó del noxe, y si era se eiconde de la Tuxa, ó de la bocina, y si se ha-  
ce en la mar del Sur tambien del sol, y del crucero, y si ere se  
eiconde se en Calvario de Cruces que anda con dicha crucero, y se  
aua que estan Juntos á estas si era tambien se eiconden, y necesi-  
tando el camino se noxe a Sur y de Sur anorte en qualquier  
mar, no solo de una estrela, sino de mas estrellas, como se cam-  
no se Lere á oeste, y de oeste a Lere se podia hacer solo con veloz  
fiel, y no si quiera con alguna estrela?

Juri digo que se puede hacer con veloz fiel la navegacion de  
ouiente á poniente, y de poniente á ouiente, y un afirmo que se  
puede hacer con el; pero no sin estrela, ni fiandola toda de ve-  
loz por fiel que sea sino solo alguna parte de ella, que es, ó  
depuis de medio dia, ó desde las seis de la tarde (si posible fuere)

Sentencia del Autor, y  
Explicacion della.



## Camino de Lere a oeste 16. 13. 3. objecion

ó antes se ponere el Sol hasta las 7. ó 8. de la noche 16. en que su hubiere se hacer el computo delo andado, en que nada puede haver de incertidumbre en el Relox por ir caminando la nao entre otros espacio, quando fuere algo (que lo veré por imposible) todo aquesto viene a ser muy poco, ó nada, como es muy poco ó nada lo que va a decir tomar la altura del Sol, viniendo de noche a Sur, ó yendo del Sur a noche en qualquier mar, que viniendo el día antes tomado la altura en la línea meridional ó entre el día siguiente, ó días después, ó en el pomeidiano, ó en el ante meridiano (como puede suceder) caminando la nao como tengo dicho de noche a Sur, ó de Sur a noche, y así como nose se para a ver las Jornadas que ha andado la nao de noche a Sur, ó de Sur a noche, tampoco aquí caminando caminando se oviere a poniente, ó de poniente a oriente, se hade reparar en que el Relox para saber de cierto la ora en que se valió del puerto se ponga a medio día, ó a las 4. ó 5. ó 6. de la tarde.

La 2.ª Respondo que es imposible que esos Doctores oviere puesto toda la navegacion de Lere a Oeste, ó de Oeste a Lere en el Relox fiel. Fue dado caso que fuere no solo fiel sino fidelissimo como caminando la nao en 24. oras, mas de 30. ó 40. leguas, se á via de sacar aquietas por las 24. oras á Jurdadas? y al contrario, como no caminando legua ninguna, y aun volviendo otras Jornada se á via de saber por las 24. oras de Relox á Jurdadissimo? como en una tempeza derecha en que en India, ni aun en 8. nove ve mas que cielo y mar, y aun muchas veces vido mar al cabo de ella se á via de saber por el Relox fidelissimo lo que se á via caminado y dejado de caminar? como viniendo perdido, ó quebrado el Relox fidelissimo lo que se á via caminado en 8. ó diez días?

Aquí en esta navegacion de Lere a Oeste, ó de Oeste a Lere en que yo lo supongo, y lo supongo por muy necesario nolo es mas que para hacer el computo delo andado con el oxorid.

buelve a decir el Autor  
sus ent. q la explica



o con qualquiera otra de las estrellas fijas si el dia no pareciese, o despues se tomado Puerto, y aun dias despues se dicele tomado, y en todas esas ocasiones se sabrà con evidencia matematica lo que se ha andado, o de andado, con tal que puntualmente se vea aque ora se puso el orion en el cenit o meridiano del Puerto en la realidad, o por consecuencia evidente antes de salir del, y esto no el mismo dia, sino diez o cientos antes, con tal que se sepa tambien el dia como se hade saber la ora. Luego a queios Doctores no puxeron toda la certeza de la navegacion de Leste a oeste, o de oeste a Leste en el reloj fidelissimo, y si lo puxieron no en lo total de ello sino en lo parcial, como yo lo e puesto, y la pongo, solo la diferencia està en que ellos no dieron en la ocasion en que el reloj avia de servir, y o si, que era llevando por que al orion, o a qualquiera de las estrellas fijando de el al salir del Puerto fortissimamente como he dicho, y tambien al hacer el computo de lo andado, o de andado y ambas veces solo desde medio dia, o desde las 6 de la tarde o antes se pone el sol hasta que el orion estè en el cenit o meridiano en la realidad, o sacandolo por discurso evidente que es por legitima consecuencia. Vease el p. 6. del d. 18. en donde se para hacer computo el reloj el orion.

Lo 3.º Respondo que Jamai hallaron esos Doctores que pudiese caminar la nao de Leste a oeste, o de oeste a Leste con reloj de la suerte y manera que yo lo he hallado, y así por que a ellos no se les hecua la culpa, o no se les imputaue el no aver apertado el modo inventaron que era necesario reloj fidelissimo, y le hecharon al reloj la culpa, diciendo, que no podia aver un reloj fidelissimo, ni aun fiel. Y sino diganme que incertidumbre puede aver en que aviendo estado el orion en el cenit, o meridiano el dia a la noche se este dia alas 7. y 7. de la noche, en la siguiente se hallare alas 8. de las ocho y media en el mismo cenit o meridiano de la misma nao. Pues puede evidentemente con la Brújula y la luna del Cucero saberse, que no son las 7. de la noche



sino las ocho, ó las ocho y media, y quando no sea con la  
 Ballestilla, puede saberse con el Relox se ampolletará  
 ó con el de Nuevas, ó con ambos juntos pueros con el Sol  
 á las 12. del día, que es donde no puede aver error, ó á las 6.  
 de la tarde ó antes se poner el Sol. Luego si evidentemente  
 se puede saber esto, por que evidentemente no se sacará q.  
 ha andado la nao las Jornadas, que ay de 7. á 8. y una más  
 ó de 7. de media y una más? Ubiexanue se quido con Doc-  
 tores como yo por las Jornadas se loion, ó se qualquiera  
 otra de las estrellas fijas, teniendo cuidado se poner el  
 Relox en las ocasiones que ya he dicho, y ubiexan conseguido  
 lo que yo, no lo hicieron así porque no lo alcanzaron, y así  
 hecharon la culpa al Relox: á ellos se les ofreció Relox, es ver-  
 dad, yo lo conozco, y lo digo así, y juntamente confieso que ya  
 que no se son Autores de otros que lo refieren lo aprehendi;  
 pero no digo ni confieso yo, que la navegacion total, ó la con-  
 terna total se ella se ay se fiar del Relox, ó se sacare solo por  
 el, sino tambien por el oxion, ó por qualquiera otra estrella  
 fija de las ya dichas; con que viene á valer confiteza, y con  
 demostracion mathematica, y practica lo que tengo escri-  
 to, y incierto lo que el Doctor D<sup>o</sup> Juan Ramon dice escri-  
 vando en el dicho de los Doctores.

A.  
 La respuesta perona  
 toxia.

La A. responde, que es respuesta perentoria. De dia ay Relox  
 evidentissimo y fidelissimo (en Sentencia se todos) qual es  
 el Astrolabio y Ballestilla, y de noche aquestos q. otros  
 puer como asiendo se dia q. de noche Reloxes fieles y fidelis-  
 simos, evidentes y evidentissimos tan buenos y mejores que los  
 de Nuevas, y ampolletas, no han conseguido con Doctores, y  
 otros Astrologos hasta agora el camino de Sete á oeste, y de  
 oeste á Sete sabiendo lo que cada dia se anda, ó se deanda  
 y lo que resta por andar? luego la causa es el no haver halla-  
 do estrella con que guiar, ni averseles ofrecido, que con  
 estrella y Relox se ha via de hacer y andar este camino



de Oriente a oriente, y de oriente a oriente, mo se hace q se an-  
da el se norte a sur q se sur a norte, con velos, y aun con  
velos, pues lo son el Anxolabis y Balleuilla, y con  
estrella, y aun con estrella pues lo son el sol, y la estrella  
polar ó del norte, la vira, la larva, el crucero, y otras. En-  
tendan los señores Anxologos que este camino se llama a  
dexte quiere estrella, como lo quiere el de norte a sur, y de  
sur a norte, y que necesita se ella qualquiera que camina  
re camino largo, y si así no camina se podrá decir que cami-  
na sin estrella, y si camina sin ella es cierto que no dara  
paso en el camino, que lleve seguridad.

En la misma ora, que nació Christo Redemptor nro.  
le embió este Venor quia a los Pastores de Belen, y quia tam-  
bien a los Reyes del oriente para que vinieren a conocerle  
y adorarle, a los Pastores la de un Angel, y a los Reyes la de  
una Estrella: y porque Angel a los unos viendo pastores, y  
estrella a los otros viendo Reyes? no merecian mas bien los  
Reyes la guia de un Angel que no la de una estrella? pues  
por que mas estrella a los Reyes, que a los Pastores? Bien se  
lo que dicen los Santos, y lo que los expositores sagrados re-  
ponden a esto: por auer predicado varias vezes de la fiesta  
de la Epifania del Venor endonde se lee el Evangelio que refie-  
re esta Historia. Pero en sentencia acomodaticia, digo q  
la causa fue, por que los Pastores no tenían que caminar  
camino largo, ni de oriente a poniente en occidente esta-  
van q en Belen, y pocas quadras distantes del portal en  
dónde estava el niño recién nacido, y así no le embia estre-  
lla, sino Angel, que los auise, no que los guie porque el cami-  
no no q lo sabian; pero los Reyes estaban en oriente, ecce Ma-  
gi ab oriente venerunt quenta San Mattheo en el cap. 2. y muy  
distantes del Portal de Belen trece dias de camino con Ca-  
mello, segun la mas probable opinion, y que la Santa  
Jofenia sigue, pues se los B. del nacimiento de Xpto. nro. Re-  
venor



celebra su llegada, y así para camino tan largo, y de  
 oriente a poniente les embia en xella que los guía por  
 que no lo caminen sin ella.

Confirmase lo dicho  
 en esta digreion.

Math. Cap. 2o.

En Jundarie y paroxcinarie puede entenderse, con  
 que luego que desapareció la estrella con los sabios Astro-  
 logos (que eso se significava entonces el vocablo Magos)  
 y estan ya en Jerusalem y vien cerca de Belen no sus-  
 piéron dar paso, y andubieron orientas preguntando  
 por el puerto, ubi est quidam est Rex Judorum; y luego  
 que volbió a aparecer el oxion (que puede ser que el fuese  
 y que viviere en aquella ocasión por estar en forma de Cruz)  
 y ser signo tan admirable, y ser opinion aplaudida, y  
 la estrella que los guió, no fue estrella nuevamente cri-  
 ada sino alguna de las del Cielo, colbieron á caminar, y  
 aposeguir su viaze, y acabarle poniendose en el Cenid del  
 puerto que buscaban, que era el Portal de Belen en donde  
 estava el recién nacido Christo Jesus. Et ecce stellam quam  
 viderant in oriente antecedebat eos inque cum venien staret supra  
 ibi erat puer, pueros se se oriente en occidente buscaban, y q<sup>e</sup>  
 ya auian hallado, y con estrella, puer despues se acerte á  
 doxado, y ofrecido dones, y gozados de su amenidad, de la Reve-  
 la que no vuelvan á oriente por Jerusalem, sino por otro camino  
 como lo executaron et responso accepto in somnio (acaba con  
 esta historia S. Mat.) ne redderent ad Hierodem per aliam viam  
 reversi sunt in regionem suam, y yo tambien me volbiera á  
 proseguir con mi principal intento despues de esta breve di-  
 greion traída, no fuera del, puer fue para que se viese como  
 no se hade hacer camino largo sin estrella, y que si para  
 caminar por tierra de oriente a poniente la embio Christo  
 Jesus recién nacido a los Reyes Magos, porque para andar  
 por el Mar, ó porque nos oxeos para caminar por el de oriente  
 a poniente no hemos de recurrir a la estrella? si, de ella e re-  
 curra, que en ellas se hallara estrella, y sin ellas se excellara

En la dizecion y  
 prueba de lo aver sido  
 fuera de proposito.



el camino, ó por mejor decir se enreliarían los Caminantes sin ellas como hasta agora, ha estado enreliado el camino de oriente á poniente en tantos vios, por que se caminaba solo con reloj y sin estrellas: Caminare con ambas cosas, como ojo se camina con ambas se noxe aser, y de ser á noxe y veran como se conique lo que no se ha podido en tantos vios.

Dixas que si fuera el reloj fidelísimo se pudiera no sin estrellas, pero si con la del sol sacar lo mismo que con el oxion, ó con qualquiera otra de las estrellas fijas, que es tubieren dentro de los tropicos; pero como no puede aver reloj fidelísimo, de aqui es que los Autores arriba citados y otros muchos tambien, que no se han citado digeron absolutamente, que no se podia sacar lo andado, ó de andado de oriente á poniente y de poniente á oriente. A que respondo, que dado que vbiere reloj fidelísimo (como es cierto que lo ay) era imposible que con el sol, y el reloj se sacare lo mismo qe con este qe el oxion, ó con qualquiera otra estrella de las fijas que cubriera dentro de los tropicos; y así por que los tales Autores lo vieron con evidencia, y no supieron otro modo de caminar de dexte á dexte, y de dexte á dexte, sabiendo lo que se andava, ó de andava; hecharon la culpa al reloj, y no á su conocimiento, ó ciencia, que no llegó á ser tal, que pudiese se acabar se alcanzar aquello. Y pues solo (ami parecen) con evidencia. Y antes se prouaró. Pregunta lo 1.º que aque sea se aya de hacer el computo de lo andado con el sol y el reloj fidelísimo. A que se oua responder que no puede ser otra mas á propósito que la del medio dia, y así que en esta, y con el reloj fidelísimo se aya se ha en el tal computo. Pregunta lo 2.º que aque sea se aya se poner el reloj fidelísimo con el sol; y tampoco no puede ser otra mas á propósito que la del medio dia. Pregunta lo 3.º que si se ha de poner el reloj con el sol á medio dia, y si se ha de hacer el computo con este y con aquel estando en la misma altura la nao que en la que está el sol?

Replica contra lo Ten-  
pondido en la N.º 1.ª  
puesta

Responde á esta Repli-  
ca con claridad, y evi-  
dencia



como es casi siempre imposible, porque la nao hade ir caminando de oriente á poniente siempre, ó casi siempre en unos mismos grados de norte á sur, y de sur á norte, y el sol no en los mismos, sino siempre en distintos, de a y es que aquesto es imposible responderse. Luego se hade hacer el computo, y poner el reloj fidelísimo con el sol que está en distintos grados de aquellos en que está qua caminando la nao; y esto es forzoso que se responda. Esto supuesto.

Hago así el argumento. Si para hacerse el computo delo andado de un mes, ó 15. días, ó 20. otros en que no apareció jamás el sol, a medio día, pregunto, si hade hacerse aqueste meso día en que se fue de 15. ó 20. ó mas días siempre seguidos sin faltax ninguna ni ora ninguna de ellos? Si se responde que en el meso día solamente; Replyo, que como puede saberse en ese solo día lo andado, ó retardado en 15. ó 20. ó mas días en que no apareció el sol a medio día, estando en distintos grados la nao en aquellos en que está el sol, ó en los mismos? Si se responde que un día después; Replyo mas, que como tampoco se puede sacar, puer nove ha andado, ni en día nido, sino 15. ó 20. ó mas días? Luego vino imposible eso, ni posible tampoco que el tal reloj fidelísimo se vaya poniendo 15. ó 20. ó mas días seguidos, siquiere que aunque el reloj fuera reloj fidelísimo, nove pudiera caminar con el de oriente á poniente, ni de poniente á oriente llevando por guía el sol, puer era esto último una carga intolerable, y en suubrdito incluido, ó por mejor decir un ensueño imposible y muy en mar donde tantas tempestades ay, y en que uno nose acuerda, ni aun de si mismo.

Esto no pasa en el oxion, ni en qualquiera otra estrella fija, que estubieren dentro delos tropicos con el reloj, puer poniendolo cada día, ó cada 15. ó mas días después de aver navegado con el sol, a medio día, ó a las 6. de la tarde (que es lo mejor si es posible, ó antes de poner el sol, y en qualquiera grado que este este, ó en qualquiera que este la nao, y el oxion ó la estrella fija dentro delos tropicos se puede sacar con evidencia



matemática lo andado, ó sea andado, ó lo que resta por andar con tal que al salir la nao del puerto se tenga cuidado de avertar el día y hora de la noche en que el orion, ó otra qualquiera de las otras dichas estrellas fijas esté en el cenit, ó meridiano de la nao, actualmentee, ó por discurso evidente, hecho con legitima conseqüencia como queda aqueste último termino explicado arriba en el parrafo 5. y se explicará mas ala larga en el 11. y 15. que del puerto se han de salir, y en el p. 5. del p. 18.

Aquíeto mas a questo, con que aunque se vada con evidencia por el sol con el reloj fidelissimo lo andado, y sea andado se oxien, se aponiente, y se poniente de oxiente (que es como se ha visto imposible) <sup>de oxiente</sup> con este modo de caminar es imposible tambien poner una línea meridional distinta de la línea equinocial, y por consiguiente imposible sacar los grados, ó jornadas en que estan los puertos ó pueros todos de uno como emisferio respecto de dicha línea meridional; esto es si estan mas al polo oriental, que al occidental, ó en medio de uno como polo, y finalmente si pertenecen á este ó al otro emisferio, noticias todas necesarias para aver de navegar con seguridad, y sin Zozobra, y sin ir cada día experimentando las jornadas que ay de un puerto ó pueros, á otro puerto, ó pueros.

Temo no para en el orion para con el con el (si á ombra) y con el reloj fidelissimo (quedo ay y puede aver como lo ay y puede aver para sacar lo que se ha andado, ó sea andado, y lo que resta por andar de novo de aver, y de aver á novo con el sol y la línea equinocial) se puede sacar, y se saca evidentemente la línea meridional; y cada día que se llegue á qualquier Isla, ó puerto se puede sacar tambien lo que la tal Isla, ó puerto dista de la línea meridional, y si está en ella, ó mas al polo oriental, que al occidental, ó mas al occidental que al oriental; y finalmente si pertenece á este ó al otro emisferio como se verá evidentemente provado en los parrafos 15. 16. y 17 de este camino ó tratado.

Aunque con el reloj y el sol se vacue lo andado de Sere á oeste, no podría darse línea meridional y así no pudiesen salir de este camino



## Camino de Leste a Oeste D. 43. 3. Objeción

Como los autores citados, y los vemos que pueden usar, se, no podian vacar la linea meridional, ni aun con el reloj fide-  
linimo, puer dado que lo hubiere era imposible, ó les parecia mas,  
posible baxare, siquiere, que porque á ellos no se les hechara la  
culpa, ellos la hecharon al reloj, diciendo, que no podia averle  
fidelinimo, ni aun fiel, puer dado que le ubiere no podian vacar  
con el, y con el sol la linea meridional, ni cada dia vacar la  
altura en que los puertos y puertos que nuevamente se auian  
hallado, ó se hallasen estaban.

5a

Se arguem. que llama  
el relojico común.

Lo 5.º y último respondo con este argumento fortissimo y  
evidentissimo. La altura del sol, y de la nao en el camino de norte  
á sur, y de sur á norte en qualquier mar, respecto de la linea equi-  
noctial depende fortissimamente del saber que es medio dia,  
y por eso saber, lo que se ha andado, ó de adelante, ó lo que resta por  
andar desde el medio dia antecedente hasta el medio dia presente  
presente; el saber que es medio dia, así en el día presente como  
en el antecedente, depende tambien fortissimamente de reloj  
que señala el medio dia, así presente, como antecedente, la altu-  
ra del orion y la de la nao en este camino de Leste á Oeste, y  
de Oeste á Leste, respecto de la linea meridional depende fortis-  
simamente del saber que es 7.º ó de 12. de la noche, si la noche  
antecedente salió de 12. de la noche, ó de 7. ó de 8. de la noche  
si la noche antecedente volvió de 7. ó de 8. de la noche 11.º y  
por eso saber lo que se ha andado, ó de adelante, ó lo que resta por  
andar de la noche antecedente hasta la presente; el saber esto  
depende fortissimamente de reloj, que señala que es la  
una de las 12. de la noche, ó de las 7. ó de las 8. 11.º así presente como  
antecedente. Argunto, para aquello primero ay reloj fiel y  
si no lo ay, siquiere manifestamente, que no se puede  
seguir ese modo de caminar de norte á sur y de sur á  
norte, puer el computo no pueda valer fiel, si el reloj no  
es fiel. Si lo ay fiel para aquese computo de norte á sur  
y de sur á norte, porque no le hade aver para hacerle en



este Camino de Leste á oeste, y de Oeste a Leste, así en la noche antecedente como en la presente?

Dize que la ora del medio día con que con el sol se saca lo que se ha andado, ó anda, ó de andada se nocte á ora, y de ora á nocte, se puede euidentemente sacar de día con Relox, y que para eso los ay fidelissimos: pero la ora de la 12. de la noche, no puede euidentemente sacarse de noche, como ni la de la 7. ni de la 8. ni finalmente qualquiera ora de ella porque para eso no ay Relox fidelissimo, y así que por aquello puede el sol con el Relox ver quia de nocte á día, y de día á nocte; pero no el Relox con el Relox, quia de Leste á oeste, y de oeste á Leste, porque de noche no puede euidentem. sacarse, ni la media noche, ni la 7. de la noche, ni ninguna otra ora, porque para de noche, no ay, ni puede auer Relox fidelissimo.

Replica contra esta 5.<sup>a</sup> Respuesta

Contra aquesto ay lo primero, que es el dictum dictum, por que si para sacar de día el medio día ay Relox fidelissimo, por que para sacar de noche la media noche no lo hade auer? Por que (lo primero) si el Anulabio y la Ballestilla, y otros instrumentos son Reloxes fidelissimos para sacar el medio día, y juntamente la altura del sol, porque con la Ballestilla, y el Anulabio, y otros instrumentos no se sacará de noche la media noche, ó qualquiera otra ora, y juntamente la altura del orion respecto de la linea meridional. Lo 3.<sup>o</sup> para sacar la altura del sol de nocte á día, y de día á nocte, no se saca inmediatamente por la ora del medio día, sino mediatamente, esto es que viéndo medio día se saca la altura del sol, que ano ver lo no se sacara. Luego si lo mesmo como en el orion, si quese que pue ay Relox fidelissimo para sacar de día el medio día, y mediante eso sacar la altura del sol de nocte á día, y de día á nocte, porque no le abra para sacar de noche la media noche, ó qualquiera otra ora, para mediante eso sacarse la altura del orion, y por consiguiente la de la nao, y la de los puertos y puercos del orbe, respecto de la linea meridional

Respondere a esta Replica y Junta m.<sup>te</sup> se confunde con ella la 5.<sup>a</sup> Replica a la 3.<sup>a</sup> Objecion d.<sup>ta</sup> y 2.<sup>a</sup> Respuesta

3.<sup>a</sup>



Camino de Leste á Oeste D<sup>o</sup> 13.3. Objeción  
 meridional. Lo D<sup>o</sup>. Achaiano Kerkens, ya en una ci-  
 tado q<sup>ue</sup> muchos otros Astrólogos han inventado Velos  
 muchísimos, para sacar de noche la ora de la media  
 noche, q<sup>ue</sup> qualquiera ora se ella, como lo an inventado  
 para sacar media la ora del medio día q<sup>ue</sup> qualquiera  
 ora del día. Luego si para esto último, los tenemos por  
 fieles q<sup>ue</sup> fidelísimos, porque para lo primero, no se an  
 velos fieles q<sup>ue</sup> fidelísimos, q<sup>ue</sup> no tenemos, por tales, luego  
 no digeron vien en Doctores, que por eso nose sabía  
 Caminar de Leste á Oeste, q<sup>ue</sup> de Oeste á Leste con Velos  
 por que no le avia fiel, ay le fiel, como evidentemente está  
 provado, luego si digeron que no lo avia fiel por hechar la cul-  
 pa al Velos, q<sup>ue</sup> no al no aver usado el modo, como con el Velos  
 se avia de Caminar, si con el Sol, ó si con estrella solo, que con  
 la que q<sup>ue</sup> doy Velos, q<sup>ue</sup> ouion, que ay que replicar contra este  
 argumento que los Resuicos llaman Contritos, q<sup>ue</sup> por contri-  
 que que replicar contra esta última respuesta ala 3.<sup>a</sup> Objeción  
 del Doctor D<sup>o</sup>. Juan Deimon?

Nota en q<sup>ue</sup> se advierte lo  
 que en el camino de  
 Leste á Oeste se puede sa-  
 car de día con el Sol q<sup>ue</sup>  
 con Velos de Sol, q<sup>ue</sup> Velos  
 q<sup>ue</sup> se ampollera q<sup>ue</sup> fue-  
 ra juntamente q<sup>ue</sup>  
 también lo que

Nota al fin de aquesta objeción, q<sup>ue</sup> de las respuestas  
 que della se han dado, que lo que se puede sacar en este cami-  
 no de Leste á Oeste, q<sup>ue</sup> de Oeste á Leste, con el Sol, q<sup>ue</sup> con  
 Velos de Sol, q<sup>ue</sup> con Velos se ampollera q<sup>ue</sup> queda, es solo  
 lo que se camina de Leste á Oeste, q<sup>ue</sup> de Oeste á Leste des-  
 de las 6. de la mañana, hasta medio día, q<sup>ue</sup> desde medio  
 día, hasta las 6. ó 3. de la tarde, como lo digo, q<sup>ue</sup> prove eviden-  
 temente en el parrafo 3.<sup>o</sup> p. 2.<sup>o</sup> c. 2. q<sup>ue</sup> no otra cosa, ni li-  
 nea meridional, ni lo que de noche se ha andado ó de-  
 andado, ó lo que resta por andar, ni las alturas de los  
 puertos ó puertos, ni si estos son occidentales, ó orienta-  
 les; q<sup>ue</sup> aunque todo aquesto, no se puede sacar, no  
 por eso se sepa se sepa se sepa convelos para los nave-  
 gantes el saber media con el Sol, q<sup>ue</sup> los instrumentos  
 lo que se ha andado, ó de andado, ó no andado, no tampoco  
 lo.



no tan poco poco conueto de todo el mundo de que sea viendose de este Arco, se saque con el Oxion lo que en tantos años no le a dado solo el Sol, y el Relox con el Sol solo, que lo xige: siendo un Arco, que es no solo Padre de todo quanto en el mundo Sublunax se engendra, sino Padre tambien de quantas luces ai en los Cielos, y sombras en la tierra.

### 4.<sup>a</sup> Objeccion.

Es de otro Mathematico Astrologo, cuyo nombre no quise el que se pudiese, ni tampoco el confidente, a quien le remiti este camino, o tratado, para que hiziese que le viesen, y me advirtiesen lo que se le ofrecia en contra, quise excusarle siendo asi, que me excusio la objeccion para que respondiese a ella. Formase de aquesta suerte. El Oxion no tiene movimiento sino el de el Sol: el Autor afirma absolutamente en su tratado, que le tiene sin dependencia de el Sol: luego el Oxion no puede guiar de Occidente a Oriente, ni de Oriente a Occidente? Y que respondo, que acerca de el movimiento de las Estrellas fixas ai quatro opiniones. La 1.<sup>a</sup> mas comun, y por mas valida, y de la que me es valido, como podra verse arriba en el S. 7. Digo lo 1.<sup>o</sup> y en la 2.<sup>a</sup> y 3.<sup>a</sup> razon, y en otras partes de este camino, o tratado, y aun en este mismo S. es que se mueben al movimiento de el Sol. Y si el que leyó aqueste tratado, le huiera leydo todo, o con atencion no me opusiera este argumento. La 2.<sup>a</sup> es de los Astrologos antiguos, que dixeron se movian por el primer mobile, y no solo las estrellas fixas, sino aun tambien las erraticas como son el Sol, y los demas planetas, por causa de mover los Cielos, en que asi las Estrellas fixas como

sonense las 4.<sup>as</sup> opiniones, que ai acerca de el movimiento de las Estrellas fixas de el firmamento, donde esta el Oxion, que es una de ellas.



Camino de Leste à Oeste. S. 13. 1.<sup>a</sup> obj.<sup>on</sup>

las exaxias están. La 3.<sup>a</sup> es de el P.<sup>e</sup> Pedro Hurtado de Mendoza de la Sagrada Compañía de Jhu en lo de Cielo, y tambien de otros Astrologos modernos, que afirman tenerse propio sin dependencia de el Sol, ni de el primer móvil (por ser este ficticio, que andan en el Cielo, como los Pejes en la mar, unos arriba, otros abajo &c. sin estorvare los unos à los otros con movimientos opuestos; y la razon en que se fundan, ò pueden fundarse no me parece, que deja de hacer fuerza: por que si en el hombre, que es mundo menor se hallan quatro vidas, que es la intelectual, en que conviene con los Angeles, y la sensitiva en que se asemeja à los Brutos, y la vegetativa en que es semejante à las plantas, sigue que en la vida loco-motiva que tambien participa à de convenir con alguna otra vida solamente loco-motiva, distinta de la que el hombre goza, la qual está ò en el Cielo, ò en la tierra: no se halla en esta, luego en aquel. Esto es en la vida loco-motiva de los Astros que están en el Cielo: Luego conviene el Hombre con ellos, en que así como ellos se mueven por si mismos de un lugar à otro sin tener otra vida allí tambien el Hombre, en quien todas las quatro vidas se refundieron por ser mundo menor; y no se huvieran todas refundido en el, si aquella vida sola loco-motiva no la huviese, ni se hallase ni en el Cielo, ni en la tierra.

Aprietase mas la razon antecedente.

Y esta razon añado otra: que pues el Hombre consta de quatro vidas, y con la vegetativa, y sensitiva conviene con supuestos acá en la tierra con plantas, y con Brutos, que con las otras dos à de convenir con supuestos allá de el Cielo esto es que conviene con los Angeles de el Cielo en lo intelectual; y que pues en el Cielo no ay otra cosa



cosa con que combenga el Hombre en la vida solo loco-  
motiva, sino es con la de las estrellas de el Cielo: Si-  
quiere que aquellas se mueben de un lugar a otro  
sin participax de la vida intelectiva, ni sensitiva  
ni vegetativa, y que de esa vida solo loco-motiva  
participa el hombre, por que igualmente participax  
vidas de Cielo, y tierra, dos de el Cielo primera, e  
infima, y dos de la tierra segunda, y tercera.

Tambien añado, que a diai paio por  
aquí un Astrologo Europeo a quien comuni-  
qué acerca de estos movimientos e los Astros  
fijos, y me certificó que havia leído en Europa  
un Author de la famosa Compañia de Jesus  
que nuevamente avia estado a Luz tratando  
de los movimientos e los As-  
tros en que llevaba, que todos tienen pro-  
pio movimiento, y los fijos tan  
proprio que imitaban al e los errantes  
en el trepidacion, esto es en la  
Jornada mas que e Oriente e Pon-  
ente hacen alumbrando sobre la Comun  
e cada dia, girando en veinte y  
quatro horas todo el cielo, y toda la tier-  
ra, que es lo mismo que dice arriba en  
el parrafo segundo, que tienen movimi-  
ento e trepidacion, no immediate como lo  
tiene el Sol, y los demas Astros erran-  
tes, sino mediate: esto es, como en este  
parrafo

Autoridad en  
confirmacion de  
dicha 3.ª opinion



Camino de Este a Oeste. S. 13. 1.<sup>a</sup> ob.<sup>o</sup>.

para lo citado explique, mediante el movimiento inmediato de expedición de el Sol. Vease en el lugar dicha explicación.

1.<sup>a</sup> opinión

La 1.<sup>a</sup> opinión es de otros Autores que en el P.<sup>o</sup> Cornelio a Lapide de la Sagrada Compañia de Jhs. se hallarían citados, tratando de el numero sin numero de los Angeles e la infima Jerarquia sobre el Cap. 7. e Daniel. Es que el primer movle lo mueve un Angel a ella: a cada Planeta el Suo, y a cada Estrella e quantas en en el Cielo estrellado un Angel de la misma infima Jerarquia, de donde tambien sirven Angeles a guarda a todos los Hombres, a cada uno el Suo &c. Otras cosas inauditas acerca de la multiplicación de esta Jerarquia, y de todas las demas: A que se podia acentar, pues para eso es mucho mas ai poder en Dios Nuestro Señor, y todo no le cuesta nada mas, que un dixir, o un fiar. Vease al Padre Chiribol Bomi e la Sagrada Compañia de Jhs. A. p. Conclus. 2.<sup>a</sup>

Pero para mi proposito, y para la demonstración, que yo hago no me hace a mi mai al caso que se siga la primera opinión, que qualquiera e



que qualquiera de las otras tres. Lo que me hace, y me aecho siempre al caso para ella, es el Saxon, que tiene movimiento el Duon, y que tambien le tienen todas las estrellas fijas: y que le tengan estas, es evidente: porque si no tenexle, siempre se estuxieran en un mismo punto alumbrando, como se esta fija la Torre de Sevilla, el Mongibelo en Sicilia, y la nona maxavilla del mundo el Ecuatorial, o el Panteon del Ecuatorial en Europa: vemos que oy à las 7. de la noche esta una estrella de estas alumbrando en el Ceruidt, o Mexidiano, y mañana, y estox dia, y en todo el año no lo esta otra vez à aquella hora de las 7. hasta q̄ llegue otro año: como lo è rutado en el Duon por espacio de once, y mas años, y en el Crucero del Sur, y en el Escorpion, y en otras estrellas de las fijas: luego señal es que tienen movimiento: pues si no tenexlo, à la misma hora, y en el mismo punto las vixamos oy, y mañana, y todo el año entero, como à las mismas horas se ven la Torre de Sevilla, el Mongibelo &c. oy, y mañana, y en todos los dias del año, por estas estas cosas fijas en la tierra, y no tener movimiento alguno. Fuera de que muchos dias no se ve de noche en algunas partes el Crucero, ni el Duon, ni otras estrellas de las fijas: luego señal es, que à aquellas horas andan, y se mueben de dia, o en otras partes donde no pueden verse. Finalmente el modo de influir aùn de las estrellas fijas, como de las extraticas no es sino mediante el movimiento de ellas: luego se mueven, y

Si



si es añ que se mueben, siquiere que se les pueden contar los pasos con el Astrolabio, ò con la ballamilla, ò con el quadrante, y tambien con el instrumento, que è inventado, para medir, y contar los pasos del Oxion, quia de este camino, y que quizàs, y aun sin quizàs, ixa tambien con este tratado à Europa, ò por lo menos pintado, y explicado.

Respondeie con claridad à la objeccion de puer de referida las A. opimiones de el movimiento de los estios y principalmente de los fijos.

Esto supuesto de que tiene movimiento el Oxion, ò proprio, ò ageno, ò natural, ò violento, ii del Sol, ii del primer movu, ii de vn etngel, se pregunta, si puede girar de Oriente à Poniente, ii de Poniente à Oriente. añ el, como qualquiera otra de las estrellas fijas, que estan dentro de los Tropicos: y esto lo demuestrò en este S. y lo è demonstrado en can todos los antecedentes, y lo demonstraxè practicamente en el. S. que se sigue, donde pondrà vna demonstracion practica de todo lo que se à dicho hasta aquí, añ con la Teorica, como con la Practica: causa por què aora no buelbo à demonstrarlo; Esto baste por respuesta de esta ultima objeccion, y de todas las puestas en este S. y en el antecedente: y juzgo, que tambien para quantas de nuevo se hiciexen, fuera de la que se hà de hacer en el. S. 15. que es especialissima.

#### S. XIV.

En que se pone vna demonstracion practica con todos los requisitos matematicos para saver evidentemente por ella lo que se à andado, ii desandado de Oriente ã Poniente, y de Poniente ã Oriente de



166 bis

166 bis

166 bis

166 bis

166 bis



166 bis

166 bis

166 bis



Occidente.

Cielo.

Cielo

mar.

I

II

III

IV

V

VI

mar.

Polo Occidental



Jornadas  
del

Orion



XII

XI

Relox

mar.

X

IX

VIII

VII

VI

Illic iter quo ostendam  
illi, Salutare Dei. David.  
psalmo 17.

El camino que aquí ves  
de Oriente es para Poniente:  
pero el de Poniente à Oriente  
que de Salud Jesus es,  
el monstrarle es mi interés.

David en el salmo 17.

Demonstracion

Practica.

Oriente.

Cielo.

Cielo

mar.

mar.

Polo Oriental.



y de Oeste a Seste S. M. A.ª objecion.

de qualquier modo, que se camine, sin dar mas razon que dexarlo el Autor remitiendose a las dadas en los paraxafos antezeden tes de este cami no, o tratado.

Para que las demonstraziones practicas, que sobre aquesta, que prometo, se vean practicamente executadas, se haaxa de aquesta demonstrazion practica, que prometo, vno como Mapa, o Cartabon, o Astrolabio en papel comun, y de maxca, o en pergamino, o en bronce, o en plancha de plata, y de oro, (que todo lo merece el trabajo inmenso y el entendimiento; que aquesta demonstrazion a echo, y las demas, que por esta se Sucedien) de la traza, y con la explicazion de la que en el primer punto de este S. se puiere en papel comun, ii de en traza, ii de maxca maion. y despues de vista, y echa su explicazion, se viada de ella segun los modos, que en otros puntos se puieren para ma ior claridad.

Que se ha de hacer antes de hacer las demonstraziones practicas, que se prometen.

Punto. 1.º

En que se pone dicha demonstrazion practica con su explicacion en Notas.

1.ª Nota. La demonstrazion practica es la que

Esta se lee toda.



que está en frente de esta plana: y en ella se pone  
 Oriente de una vanda, y Poniente de otra, para que se  
 sepa, que el Duion sale por la parte del Oriente, y  
 viene à la del Poniente; y tambien por que las demon-  
 straciones, que se hiciere en ella, caminando de  
 Oriente à Poniente, se empiezen à hacer por la vanda  
 donde está escrito Oriente, y se acaben por la donde  
 está escrito Poniente. Y las que se hiciere caminando  
 de Poniente à Oriente se empiezen por la vanda don-  
 de está escrito Poniente, y se acaben por la donde está  
 escrito Oriente. Y puse à la mano derecha Oriente, y  
 la izquierda Poniente, por que mirando en esta parte  
 meridional al Norte, y línea equinocial, viene à estar  
 el Oriente à la derecha, y el Poniente à la izquierda:  
 como cada qual, que mirare al Norte, y línea equi-  
 nocial estando en esta parte meridional, lo echara  
 de ver manifestamente.

Esta se lea tambien  
 toda.

**2.<sup>a</sup> Nota.** Puese media esfera, y no entera en  
 esta demonstracion practica, por no ser necesario hacerla  
 entera: à causa de que lo demonstrado en ella, que es  
 el vn Emisferio, ò que le representa, vale para que se  
 demuestre tambien en la otra mitad, que deya de po-  
 nerie, y que es el otro Emisferio; y así para los An-  
 podas no es necesario hacer el traslado de esta demon-  
 stracion practica de otro modo distinto de el que aquí  
 se pone.

Mas jornadas que  
 ho. son las que ai  
 del Polo oriental

**3.<sup>a</sup> Nota.** Puese en la media esfera desde el  
 principio, ò primer exe de ella por la parte de Ori-  
 ente



Ouiente. 70. jornadas, y por la de Poniente desde el principio, ò primer exe de ella hasta el medio òrtax. 70. que hacen 180.  $\frac{1}{2}$ . no por que a la verdad no sean mas estas, y las del Ouiente en la media Esfera, que representa el vn Emisferio: que mai jornadas son: puei son tantas como dias tiene la mitad del año, que son 182. y m<sup>a</sup>. por sex 182. y m<sup>a</sup> los dias de la mitad del año: sino por evitar la prolixidad tan grande, que se halla en apuntar. 11.  $\frac{1}{2}$ . y q. por una vanda, y 11. y q. por la òrtax: y tambien por que lo que bñ a dexar de mai a mai en cada jornada, que es media milla, en cada una es nada, ò casi nada: y se pueden añadir al contar las leguas con mucha facilidad: aunque lo no lo harè aqui quando las contare: por que juzgo que ningun Piloto me a de imitar. Pero quien tuviere stema para repartir en la media Esfera de la demonstracion practica que representa este Emisferio Superior, ò el otro inferior las 182.  $\frac{1}{2}$ . y m<sup>a</sup>. que anda el dia en el año, 11. y q. en la p<sup>te</sup>. oriental, y las òrtax 11. y q. en la occidental, havalo: que mai ajustadas saldian las jornadas, que cada dia se andan por el mar, ò por tierra, y tambien las leguas, que concienen esas jornadas: sin tener que arañar nada para en cumplimiento de las leguas, que se han quitado por las dos jornadas, y m<sup>a</sup>. que se dexaron de poner.

Nadie admira, que empezase a contar las jornadas por el exe del Polo Oriental, y por el de el Occidental: siendo así, que la distancia de los puertos, ò

al Occidental. son 182. y m<sup>a</sup> = pero las de la demonstracion practica 180. por las causas, que en esta nota se dan.

Dase la razon porq en la m<sup>a</sup>. esfera, que esta al fin de este punto empezaron a contar las jornadas



no desde la línea  
meridional, sino  
desde los Polos para  
la línea.

Los pueyos no se mixa principalmente por la parte de los Polos, quanto por la de la línea meridional: pues mi intento en este punto, y media esfera no es tanto enseñar à sacar las jornadas, que distan los pueyos, ò Puestos de la línea meridional, quanto enseñar à caminar de Oriente à Poniente, y de Poniente à Oriente. Y para este fin mai bien está empezax à contar desde qualquiera de los dos Polos, que desde la misma línea meridional: reservando lo contrario para el S. siguiente: donde mi principal intento es de ser enseñar el modo, como se han de sacar las jornadas, que los pueyos, ò pueyos distan de la línea meridional; y así desde aquesta, y no desde los Polos se empezaxán à numerar.

Dicenie las jornadas, q̄ anda el Oxion en este Emisferio por todo el año, y de la Siente q̄ la anda del Polo oriental à la línea meridional y de esta al Polo occidental.

Si alguno dixere, que son mai las jornadas que anda el Oxion alumbrando en cada Emisferio, que la que anda en la mitad del año, como se vea en la Demonstracion practica, que se pondra en el S. 15. punto 10. pues anda alumbrando tanto quanto dias tiene el año: A esto respondo: que es verdad, que la anda de aquella Siente: pero por una sola parte dos veces, como la anda el Sol de el Tropico de Cancer al de Capricornio una vez, y luego la vuelve à andar desde el Tropico de Capricornio al de Cancer. De suerte que desde 25. de Junio hasta 23. de Septiembre inclusive anda el Oxion alumbrando desde el Polo oriental hasta la línea meridional tan solamente: y desde 23. de Septiembre inclusive hasta 20. de Marzo inclusive vuelve à alumbrar desde el Polo oriental hasta la línea



nea meridional, y desde esta hasta el Polo occidental: y desde 20. de Marzo inclusive hasta 21 de Junio inclusive desde la línea meridional hasta el Polo occidental tan solamente. Con que viene el Día a alumbrar, y hacer jornadas alumbrando tantas, quantos dias tiene el año añ en el uno como en el otro *Emisferio*. Pero para la demonstazion bastaran esas 180 = 90. de un lado, y 90. de el otro. Y si se quisiere hacer 182. y m.<sup>a</sup> bastaran tambien, y seran (como tengo dicho) lo mejor. Pero quien las ajustara en media Esfera? Como o quien ajustado las 182. y m.<sup>a</sup> del Sol desde el Tropico de Cancer hasta el de Capricornio, y desde aqueste hasta el de Cancer? Y a la verdad esas son las que anda el Sol desde el primer Tropico al Segundo, y esas mismas tambien las que buelbe a andar, o a deandar desde el Segundo al Primero. Vease tambien la nota, que se puso en el margen despues de Mayo, que esta en el S. W. por que mas a la larga se dice, y se prueba esto ultimo añ.

Y si mas dixere alguno, que son mas de 17. leguas, y m.<sup>a</sup> de max, o trixa, las que corresponden a la jornada, que cada dia anda el Día por el Cielo: A esso respondo, que ora en la realidad sean mas las leguas, ora menos, no hace esto al caso: puer para saber lo

No hace al caso q la jornada, que anda el Día de trixa, o max sea de 17. leguas y m.<sup>a</sup> y de má, y de menos.



que cada día se anda, ò se deanda de mar, ò tierra, y segun eso se haga la Carta de marear, y se prebenga el matalotage, lo mismo se es, que correspondan à la jornada de Oxion VII. leg. y m.<sup>a</sup> de mar ò tierra, que 10. que 20. y que 80. Pues ora sean en este numero, ora en aquel, si en dos jornadas de Oxion, ò en media, ò en quarta se hace una de mar, ò de tierra, ò se hacen las mismas, que hace el Oxion, lo mismo sera oy, que mañana, y que el año que viene, ò que de aquí à 50. ii. 100. años, si se caminaren por la misma parte, y por la misma altura de Norte à Sur, y con el mismo temporal bueno, ò malo: con que la primera vez se camine tardando tantos, ò tantos dias. Pero por que no se salga de la comun opinion, ò Comun, y de aquellas leguas, en que ya está menuxada la tierra por los Cosmografos, siempre se haga el computo de las leguas por VII. y m.<sup>a</sup> en cada jornada y añadiendo (si quisiere) para el cumplimiento de esa Cantidad media milla en cada jornada como lo desp ya notado arriba en esta nota: y si fueren mas leguas, ò menos las que ponen los Cosmografos, esas tambien se pongan en la carta de marear, añadiendo tambien (si quisiere) algo en cada jornada segun lo notado.

4.<sup>a</sup> Nota. Las cartas, en que se distribuyen dichas 180. y 90. por vanda, son del tamaño, que en la media Esfera están numeradas del

Por que no se salga de la comun opinion -  
hagase siempre el  
computo de las leguas  
por cada jornada  
de VII. leg. y m.<sup>a</sup> y segun  
esas se haga la carta  
de marear.

Dicese de que tamaño han de ser las cartas q representen las jornadas del Oxion puestas en la m.<sup>a</sup> esfera, ò demonstracion practica.



de diez en diez; y si la misma media Esfera, q̃  
a semejanza de esta se hiciere, fuere de circunferen-  
cia maior, por haverse echado maior linea, se ha-  
ran maiores las casas de las jornadas, y si menor  
la linea, menor tambien la casa, segun la proporcion  
de la circunferencia. Y lo mismo digo de las Casas  
donde estan las horas, medias horas, y quarto de  
hora del Relox, que esta tambien puesto en dicha  
demonstracion practica. Pero el que la quisiere  
sacar de la suerte, que esta dibujada, y pintada  
no dudo de que hara bien: pues se lo tendra todo  
trabado, sin que de nuevo haga mas, que echar  
el compas, las lineas, y los numeros, sin nuevas di-  
mensiones.

5.<sup>a</sup> Nota. Ponere sobre las jornadas  
del Duon Cielo unas dos veces por vanda, para  
que se entienda, que dichas jornadas son las de  
el Duon, que estan en el Cielo, y debajo de ellas por  
tres veces Mar, para que tambien se entienda  
que con la misma medida, que se miden, y dis-  
tribuyen las jornadas del Duon en el Cielo, se mi-  
den, y distribuyen tambien las de la Tierra, o el  
mar. y en fin que au son jornadas caminadas,  
o que a de caminar el Duon en esa media Esfera  
como jornadas, que se han caminado, o ardados  
en la mar, o en la tierra.

6.<sup>a</sup> Nota. El Relox, que esta  
debajo de las jornadas del Duon denota, que  
siere

que signifiquen  
Cielo, y Mar pue-  
tos en la m. esfera  
y demonstracion  
practica.

dicere en q̃ ocasion  
siere, i. a de seruir  
el Relox puesto en la  
m. esfera, o demon-  
stracion practica.



Camino de Leste ã Oeste. S. M. p. 1. nota 6ª

siempre en dos ocasiones forzósissimamente. 1ª para quando se sale, ò ã de salir del puerto, ò puerto, que sobre aientar el día, y mes (como ya se ã dicho, y hora se buelre ã deñ) se aiente tambien la hora en que el Puerto, donde está la Nao tiene el orion en el Cenit Meridiano realmente por leotima consequencia. 2ª para quando se ha de hacer el computo de lo andado, y de andado, que se hará de la suerte, que dixere, tratando de los dos hilos que están en el centro de la media Esfera, y de <sup>en</sup> monstracion practica. Dadvientese aquí, por si se huviere olvidado, lo que arriba dice en la Theorica de este camino: que añ para salir de el Puerto, como para hacer el computo de lo andado, y de andado en uno, ò en muchos días, se ponga el reloj a medio día, tiempo en que se suele tomar y toma la altura de el Sol. Y si para hacer el computo de lo andado, se pudiere poner ã lado seis de la tarde, monstrandolo el Sol, se haga: ò pongase poco antes de econdese; y principalmente, quando desde esa hora se huviere de proseguir con el viaje: que si no se ha de caminar ya mas desde las 6. ii desde las 5. rº. de la tarde, no es muy necesaria esa diligencia, sino que basta hacerla ã medio día. leare el p. 6. del S. 18. y se evitaxã esta diligencia.

7ª y Ultima nota. Los dos hilos, que salen del centro de la media Esfera, sirven: el

Advientese el tiempo, en que se ã de poner el Relox, para haverse de hacer de noche el computo de lo andado.



El 1.º para ponerse en la Soxa, y en la Jornada que corresponde a essa Soxa, en que se salio del Puerto del Oriente, ii del Poniente, ii de la linea meridional, teniendo en essa Soxa al Oxion en el Cemit, o Meridiano actualmente, o por legitima consecuencia; y el 2.º para ponerse tambien en la hora y Jornada, que corresponde a aquella Soxa, en q̃ el Oxion se halla en el Cemit, o Meridiano actualmente, o por legitima consecuencia quando quixere hacerse el Computo de lo andado, ii de andado, ora se haya tomado Puerto ya, ora no, ora se haga en la mar, ora en la tierra, ora cada dia, ora cada dos, ora al medio del viage, ora al fin de el, ora dias despues de haver tomado Puerto, en que de hilo a hilo se vexan, y cotesaran las Jornadas, que el Oxion a echo, y en que tiempo: y dexas se sacara lo que la Nao a andado, ii de andado, segun el modo, traza, y Computo, que se hiexere en las demonstraziones, que se han de hacer en el punto siguiente, y tambien en el que se sigue despues de este, que es el texcero.

### Punto 2.º

En que se practican, se ejecutan con evidencia mathematica y con todos los requisitos de ella todos los modos, que ai, y puede haver solo de caminax de Oriente a Poniente, haciendo el

Dicese de que sa-  
ren los doi hilos, q̃  
salen del centro de  
la m.ª esfera, ii de-  
monstrazion practi-  
ca.



Camino de Leste a Oeste. p. 2<sup>o</sup>.

computo de las Jornadas, y leguas, que se han andado, u desandado, usando de la demonstracion practica, que está en el punto primero, a que se a de recurrir, para practicarse, y executarse. /

- De diez modos se pueden hacer estas demonstraciones.
- 1<sup>o</sup> caminando tanto la Nao como el Duon.
  - 2<sup>o</sup> caminando mas la Nao, que el Duon.
  - 3<sup>o</sup> caminando menos la Nao, que el Duon.
  - 4<sup>o</sup> no caminando nada la Nao, aunque parezca que a caminado, por haverse echo diligencias para q caminare.
  - 5<sup>o</sup> volviendo jornadas atras la Nao, estando esta en medio de el mar, o fuera de el Puerto algunas jornadas, aunque tambien parezca, que a caminado, por la misma razon de haverse echo las diligencias, para que caminare.
  - 6<sup>o</sup> haciendose el computo de lo que la Nao a caminado despues de toda la navegacion.
  - 7<sup>o</sup> haviendo pesado el Duon diez dias antes de salir la Nao del Puerto, esto es, haciendose visto diez dias antes la hora, en que estaba el Duon en el Cenit, o Meridiano de la Nao, para llevar ese punto fijo.
  - 8<sup>o</sup> haciendose el Computo diez dias despues de haver echo la navegacion.
  - 9<sup>o</sup> haviendo pesado el Duon diez dias antes de navegar, y haciendose el Computo doce despues de haver



y de Oeste a Este. S. M. p. 2. modo N.º

havex navegado. 1.º Haciendose cada día el com-  
puto de lo que se a navegado: y notese bien aque-  
te ultimo modo, que es el principalissimo, por quitar  
todos los que navegan, de saber cada día lo que se  
ã andado, y lo que resta por andarse, sabiendose  
ya las Jornadas, que añ de vn puerto ò Puerto ã  
otro puerto, ò Puerto. Esto supuesto se iñan poni-  
endo, practicando, y executando todos los modos re-  
feridos por su orden, para que por ellos se practi-  
quen, y executen otros, que mutatis mutandis fu-  
eren semejantes.

1. modo. Si habiendo salido la Nao de  
Duente para Poniente, estando el Dñon en el Ce-  
nidd, ò Meridiano a las 12 de la noche, hora en  
que se pondrá el un hilo, que sale del centro de  
la media Esfera, ii demonstazion practica, ha-  
ta que lleque ã la jornada, que corresponde ã  
essa hora, y al caso de diez dias caminado, se  
batta, que el Dñon está tambien en el Cenidd,  
ò Meridiano ã las 12 de la noche, hora en  
que se pondra el segundo hilo, que sale de el  
Centro de dicha demonstazion practica, hasta  
que lleque ã la jornada, que corresponde ã esa  
hora, será señal cierta, y evidente, que ã ca-  
minado dicha Nao diez jornadas de mar,  
jornada de mar ã jornada de Dñon: puei am-  
bos hilos están ã una misma hora, y en una  
misma jornada, que vienen ã sex leguas 175.

1.º  
Daquite se note  
bien, por ser el  
principalissimo.

Demonstazion  
practica en el 1.  
modo.



Camino de Leste ã Oeste. S. 11. p. 2. modo 2. y 3.

La misma demons-  
tracion en el 2.º modo.

2.º modo. O si despues de diez dias caminados, haviendo salido la Nao a las mismas doce horas de la noche, hora en que se pondra uno de dichos dos hilos, por haver estado a esa el Duon en el Cenit, ò Mexidiano, se halla que el Duon está a las 12. y m.ª de la noche en el Cenit ò Mexidiano, hora en que se pondra el otro hilo, sera señal cierta, y evidente, de que a caminado la Nao. 17. jornadas y m.ª y 7. y m.ª mas, que camino el Duon en los. 10. dias, que hacen leguas 308. y 3.ª. de legua, por haver esperado la Nao al Duon desde las 12. hasta la media, y desde las 11. y m.ª hasta las 12.

Demonstracion en  
el 3.º modo.

3.º modo. O si despues de diez dias caminados, haviendo salido la Nao a las 12. de la noche, hora en que se pondra vn hilo de los dos, por haver estado el Duon a essa en el Cenit ò Mexidiano, se halla, que el Duon está en el Cenit, ò Mexidiano a las 11. y m.ª de la noche, hora en que se pondra el otro hilo, sera señal cierta, y evidente, de q̃ no a caminado la Nao mas que 2. ½. y m.ª 7. y m.ª menos, que las que le faltan por caminar al Duon por ser esas 7. y m.ª que están antes de las 12. las que se quitan. y así que solo camino en las 2. ½. y m.ª. 10. leguas, y 3.ª. de legua.

Demonstracion en  
el 4.º modo.

4.º modo. O si despues de siete dias caminados, haviendo echo el viaje en medio de el mar, y quedado la Nao con el Duon en el Cenit.



Cenit, ò Meridiano à las 12. de la noche, en que se pondrá el vno de los dos hilos, se halla, que el Oxion está en el Cenit, ò Meridiano à las 11. y m. de la noche, en que se pondrá el otro hilo, sexa señal cierta, y evidente, de que no a caminado en esto siete dias mas que m. 1.ª y esa azia-tras: que es lo mismo que no haver caminado nada: y si a caminado, que lo volvió a dexar: pues se a estado cañ en vn mismo lugar tantos dias, quanto el Oxion a caminado.

5.º modo. Y si haviendo echo en medio del mar el computo de lo arriado, quedo el Oxion en el Cenit, ò Meridiano à las 12. de la noche, en que se pondrá el primer hilo, y si despues de esto a caminado al parecer la Nao. 15. dias, y al fin de ellos se halla el Oxion en el Cenit, ò Meridiano à las 10. y m. de la noche, en que se pondrá el segundo hilo, es señal cierta, y evidente no solo de que no a caminado al Poniente, sino que a buerto al Oriente, de donde salio 7. y m. en 15. dias, tiempo en que aquietas andubo el Oxion para el Poniente; que es, como si fuesse caminado la Nao, saliendo del Poniente para el Oriente: pues quitados los 15. dias, que caminó el Oxion, los 7. y m. restantes se sacaba, que haviendo caminado para el Oriente: que caminando de Oriente para Poniente es volver a tras.

Demonstracion en el 5.º modo.

6.º modo. Este no tiene nada de difi-



## Camino de Levante a Oeste. S. M. p. 2.º modos 6.º y 7.º

El 6.º modo no tiene dificultad, ni nada especial, y así no se demuestran.

Aconsejare, que el computo de lo andado se haga siempre al fin del viaje, aunque cada día se haia echo caminando. Y dare la razon.

dificultad, y nada especial, que se averie de él, si no que qualquiera de los 3. modos primeros, que pueden hacerse cada día, o cada tres, o cada quatro, o seis, se pueden hacer al fin del viaje, del mismo modo, que si se hixeran en medio del mar: pues no ay razon, para que pudiendose hacer en medio de el mar, no puedan hacerse tambien al fin del viaje quando ya se a tomado Puerto. Antes digo, y aconsejo, que aunque en medio del viaje se haga el computo de lo andado, o cada día, o cada dos, o cada quatro &c. con todo que tambien se haga al fin del viaje, como si jamas se huviera echo: por que aquele hallo, que es el mejor, y mas ajustado computo: por que se hazá sin valance ninguno: y estando en tierra con sosiego, y sin escrupulo alguno de incertidumbre en nada; No en el Relox: pues no caminando la Naó para adelante, despues de puesto o a medio día, o a las 6 de la tarde, o poco antes de ponerse el sol, no puede haverla, ni en un momento, y mas si está bien ajustado el de ampollitas, o el de ruedas; No en la ballestilla, pues no ay valance: y finalmente no en el Astrolabio para tomar la altura del Sol, y el medio día, pues no ay cosa, que se oponga.

El exemplar demonstrativo de este 7.º modo no se pone, por quedar puesto en otra parte. Y haverie de poner en el 7.º modo.

7.º modo. Este puede suceder no solo en los tres primeros, sino tambien en los dos siguientes 4.º y 5.º y para hacer bien este, o su demonstracion practica, no ay mas que quitar los dias



dias en que no se caminò antes de salir del Puerto, ni de otro qualquier puerto; El exemplar, ò exēplo de aquete modo queda ya arriba puesto en el S. A. modo 5.º y con grandissima claridad, y en el modo 7.º de este punto 2.º se verá tambien puesto con la misma, y así no le ponga aquí.

8.º modo. Este puede ocasionarse solo en los tres primeros, y no en los dos siguientes 4.º y 5.º para hacer la demonstazion practica. De aquete no ai otra cosa mai evidente, que quitar los dias, que se estubo la Naó suelta en el Puerto del Poniente, como si antes que saliese del Diente los huviese parado, sin menearse de él: y así se hará la demonstazion del mismo modo, que se hiciere en el 7.º Y si allí no se puo exemplar por haverse ya puesto en el 5.º y 4.º y baxare de poner en el 7.º modo siguiente, tambien ahora lo dexaré, por no multiplicar exemplares: y mai quando bastan los ya puestos, y los que se han de poner en el modo siguiente, en donde pido, que se advertan con cuidado.

9.º modo. Y tan fácil como el 7.º y el 8.º y que puede usarse en los tres primeros. Pondiolo practicado por que se vea su evidencia, y tambien su facilidad; y no de una manera echa sino de tres maneras. Caminò la Naó diez dias de Diente à Poniente, havien dose parado el Dyon otros diez antes, en que estubo aquete  
à

Jampoco de este modo 8.º no se pone exemplar demonstrativo, por bastar el de el 7.º modo, y del 7.º modo siguiente.

Demonstazion practica de este 9.º modo con 3. exemplares muy demonstrativos de la claridad y evidencia de la demonstazion.



## Camino de Este a Oeste. S. M. p. 2. modo 2.º

Las 12 de la noche en el Cenit, ó Meridiano, hora en donde se pondra el primer hilo al fin de los diez dias caminados: apoxo a una Isla, ó tierra firme, donde no se pudo parar el Duon, sino despues de doce dias. Itallore el Duon despues de ellos en el Cenit, ó Meridiano a las 10- y m. de la noche donde se pondra el segundo hilo: y puesto aquette, de las jornadas, que ai entre hilo, y hilo, se quitaram 22 dias, ó jornadas, en que antes de salir del Puerto se peno el Duon, y no salio el dia que se peno, y 12. en que despues de llegada la Nao al Puerto, tampoco se camino: y quitadas las dichas 22-j. se paxe el hilo primero despues de las 22-jorn. quitadas: y si llegado el hilo primero esta en el mismo lugar, en que esta el segundo sera señal cierta, y evidente, que la Nao a caminado tantas jornadas, quantas el Duon en los 10. dias, que camino, que son 10. La razon es: por que quitadas las 22-jorn. si la Nao caminara tanto como el Duon, havia de estar el segundo hilo en donde estaba el primero: luego la señal evidente es, de que la Nao camino 10-jorn. de mar, tantas quantas el Duon de Cielo, que fueron 10-jorn. en 10-dias, en que camino la Nao por el mar de Oriente a Poniente. Quid clarius! que cosa mai clara!

De otro modo mejor, mai facil, y mas claro, y evidente se queda, y aun debe hacerse esta de-



demonstracion del 7.º modo: y por conuigente de el 7.º y 8.º y es: que antes que se haga el computo de lo andado, u de andado, se quiten los dias, que no se caminaron: ò por no haver salido la Naõ del Puerto, despues de haver peñado el Oxion, ò por que se enturo los muros, ò otros mas dias parada en el Puerto, despues de haver llegado, sin poder hacer el computo, ò por vno, y otro: y quitados, se entienda, que aquel dia, ya aquella hora fue la en que realmente se salio del Puerto: y segun esto se haga el computo, como si no huviere havido detencion alguna; y si al hacerle, se halla, que el hilo segun despues de haver caminado algunos dias esta en donde el primero, es señal, que la Naõ a caminado tanto como el Oxion, y si esta despues a la vanda del Occidente, que a caminado mas la Naõ que el Oxion: y si antes a la vanda del Oriente, que el Oxion a caminado mas que la Naõ. La razon es evidente: por que reducidos estos modos, quitando los dichos dias, que no se caminaron, ò que son como los tres primeros, sigue que pues de esa suerte se hace el computo en ellos que tambien se ha de hacer de ese mismo modo en estos

Pero no obstante esto, quiero poner vna demonstracion practica, clarissima, y evidentissima, que es la siguiente. Haviendo peñado el Oxion 15. dias antes, que saliese la Naõ de el Puerto,

De otro modo mas claro, y evidente se debe hacer esta demonstracion de el 7.º modo.

Otra demonstracion mas clara, y evidente de otro 7.º modo de caminar con el Oxion.



## Camino de Leste à Oeste. S. 14. p. 2. modo 2.º

esto, se halló aquel en el Cenit, ò Meridiano de  
 esta à las 12. de la noche, en que se pondrá el pri-  
 mer hilo: caminó despues de los 15. dias, en  
 que no salió, 10. 15. dias. Llegada la Nao al  
 Puerto, estubo sin hacerle el computo de la cami-  
 nado otros 15. dias: quitando 30. que son los  
 que no se caminaron, viene el primer hilo, que  
 estaba en las 12. de la noche, à estar en las 10. de  
 la noche: y por esso à sacarse, que la Soxa en que  
 se salió del Puerto fue à las 10. de la noche, hi-  
 ziere el computo, y hallare el Duon en el Cenit, ò  
 Meridiano à la misma hora de las 10. de la no-  
 che, despues de los 15. dias caminados, en donde se  
 pondrá el segundo hilo. Luego se sigue, que la  
 Nao à caminado tanto como el Duon, pues am-  
 bos hilos están en un mismo puerto. No se halla  
 eso, sino que el Duon está en el Cenit, ò Meridi-  
 ano à las 10. y m. en donde se pondrá el segun-  
 do hilo. Luego tambien se sigue, que à caminado  
 la Nao 7. jorn. y m. mas, que el Duon en dichos  
 15. dias; por haverle espexado la Nao esa media  
 hora. Lasi, que son 22. jorn. y m. las camina-  
 nadas en 15. dias. O si se halla, que está el Du-  
 media hora, ò 7. jorn. y m. mas hallá del Cenit  
 ò Meridiano de la Nao, en donde se pondrá el  
 segundo hilo, que à caminado la Nao menos q̃  
 el Duon 7. jorn. y m. Lasi, que solo à caminado  
 la Nao 7. jorn. y m. en 15. dias. y 7. y m. menos  
 que



y de Oeste a Este. S. M. p. 2. modo 7.º y 10.º

que el Duon, que caminó 15 en dichos 15 dias.  
Fue cosa mas clara! pues se reduce la demon-  
stracion practica de este 7.º modo, y por consiguen-  
ta de el 7.º y 8.º a las demonstraciones practicas  
de los tres primeros modos. No obstante la cla-  
ridad, y evidencia de estas demonstraciones, y de  
las demas puestas, y de las que despues se pusieren  
puzop, que no parecieran demonstraciones claras  
y evidentes, menos que oíendolas al mismo Ma-  
estro, que las hizo. O si buviera quien a él se  
las ojera! todo lo puede hacer el mismo, que al  
Maestro se las hizo hacer, y escriuir.

Jo. y Ultimo modo, y en que dice  
dize, que se advirtiere, y ahora lo buelvo a decir. Y  
es: que si caminando cada día, cada día se quíe-  
re ver, lo que se a caminado, se haga de esta ma-  
nera la demonstracion practica, y es la que deso  
puesta en el modo V. Que si baviendo estado el  
Duon en el Cenit, o Meridiano a las 12 de la  
noche, en que se pondrá el un hilo, y tambien a  
las 12 de la noche siguiente está en el Cenit, o Me-  
ridiano en donde tambien se pondrá el segundo  
hilo, es señal cierta, y evidente, de que a cami-  
nado la Não tanto, como caminó el Duon. Y es  
cierto, que puede suceder aquesto. Y si el Duon  
llegó a la Não media hora despues de las 12. al  
Cenit, o Meridiano de dicha Não, en donde  
tambien se pondrá el primero, y segundo hilo

184.

185

Las demonstraciones  
del 7.º y 8.º modo se  
reducen a las de los  
3.º primeros.

Estas demonstra-  
ciones, y las demas, que  
restan necesitan de el  
Maestro, que las hizo  
para que parezcan de-  
monstraciones.

Advertase en este  
10.º y ultimo modo, mas  
que en todos los demas  
por ser el mas dificult-  
oso, o en el que con  
maior dificultad pa-  
rece, que se hace la  
demonstracion de lo  
amado.



es señal cierta, y evidente, de que a caminado la Nao 8.ª y m.ª una que es la del Duon hasta las 12. y 7. y m.ª que dicha Nao espexò al Duon, que andubiere hasta que se puiere en el Cenid, ò Meridiano de dicha Nao: y es tambien este suceso muy posible. Y si estando el primer hilo a las 12. en la primera noche, por haver estado el Duon aqueia hora en el Cenid, ò Meridiano, y la noche siguiente nadie se detexmina, ni se atrebe a afirmar, si el Duon està en el Cenid, ò Meridiano, ò antes, ii despues de aquella hora merma de las 12, es señal cierta, de que la Nao no a buetto a tras, ni pasado adelante y asi que se queda en duda si a caminado una jornada, ò media, ò quarto de jornada. &c. Y si todo esto es posible, por que no se diga, que es posible tambien el vexe cada dia (ò por mejor decir cada noche) lo que cada dia se camina de Oiente a Poniente, y cada dia, y cada noche consolaxie los navegantes, sabiendo, que se a caminado, ò entretexnie, sino se a caminado, ò no se haxan dilixençias por caminar mucho, mas si se a caminado poco ò nada?

Aconsejase, que para que navegando, cada dia se haga el computo de lo andado, no es cosa nueva, lo que en orden a esto se dice, q se haga.

Pero no obstante: para que cada dia en que se navega de Oiente a Poniente, se pueda hacer el computo de lo andado, ii de andado, aconsejo, que 8. ii, 10. dias antes, que salga la Nao del Puerto se pexe el Duon, y se anente, a que hora està en el Cenid, ò Meridiano: que haviendo comenzado a caminar el 9.º ii el 11.º dia, quitados los dias, que esturo



estubo la Nao sin caminar en el Puerto, podria ser que se pexaiva, como de facto se pexaivira lo que a quel dia se a caminado, y quando en esse no, en el siguiente, o en el texcero: y con esto en este caso saque evidentemente lo andado, u demandado: y no aconsejo en esto cosa nueva: que en el viage de Norte a Sur, y de Sur a Norte se hace lo mismo y principalmente quando el viage es en contra de el viento favorable. Esto es quando en el mar de el Norte se navega de Sur a Norte, y en el del Sur de Norte a Sur, que no cada dia se vea el Sol, por ser muy poco lo que se camina, hasta quando se quexa A-ii 5 dias de navegacion. Esto tambien se paxen en la de Oriente a Poniente, y principalmente en la de Poniente a Oriente, por ser encontrado el viento. Vease tambien acerca de lo dicho en este 10.º y ultimo modo lo que deso respondido en la 6.ª y ultima razon en contra puesta: ba puesta en el S. 12. y lo que deso tambien respondi do a la 2.ª obgecion en el S. 13. que no dexara de ayudar al conuelo de los navegantes de Oriente a Poniente, y de Poniente a Oriente, y a los que no lo son, por que no teman el serlo.

### Metodo

que puede, y debe observarse para sacar en la Ciudad de los Reyes, y Lima, y Puerto del Callao la altura, en que esos puestos estan



Camino de Leste a Oeste. S. M. p. 2. modo 1.º

respecto de la línea meridional que à 22. de Diciembre a media noche se constituiré, por salir el Orión a quese día del Polo oriental en este emisferio superior à las .6. de la tarde, y ponerse en el occidental à las .6. de la mañana.

Si à 22. de Diciembre (puesto el reloj de Cuerdas ò otro qualquiera atudado à las .6. de la tarde con el de el sol, que à esa hora en Lima, y el Callao es fuerza, que el sol haga à esa hora sombra) se hallara, que à las 8. de la noche (dos horas solas despues de las .6. en que es necesario el reloj) ditta el Orión de aquellos puertos dos horas por la parte Oriental (que a mi parecer à aquella hora de las .8. es lo mas, que puede distar) cogiendo la distancia con el instrumento, que remita, que es echo al proposito, ò con otro qualquiera, que lo sea, es señal manifesta, de que à las 10. estara el Orión en el Meridiano de Lima, ii del Callao, y por coniguiente que viendo à las 12. de la noche, à de estar el Orión distante de esos puertos 30. f.º ii dos horas de camino de Orión; y que en esa altura están esos dos puertos distantes de la línea meridional constituida en esse día 22. de diciembre à la media noche, Y si sacando por otro modo tan cierto, como el que è propuesto, la média noche, se tomare la distancia del



188  
189

y de Oeste à Este. S. M. p. 2. modo 1.º  
del Oxon à esos puertos, ii de esos puertos al Oxon,  
se hallará lo mismo, ò la misma altura por este  
modo, que por el otro.

Loi no fuere perfecta la hora, que se halla-  
re de distancia, esto es, que la distancia del Oxon  
à los puertos no es de dos horas, si no de hora, y  
quarto, ii de hora, y 3 q. v. ya è dicho en el libro lo  
que se à de hacer, que es añadir, ò quitar jornadas:  
metodo, que no lo requiro por ser muy fácil, y que  
qualquiera con moderadissimo discurso lo puede  
quaxdar.

Estimaré que esto se haga aquele dia de  
22. de diziembre, y tres dias antes, y tres despues, y  
que se haga con los mismos instrumentos siempre:  
pues los artificiales jamas igualan, como ni un Astro-  
labio con otro por muy bien echos, que esten.

### Punto 3.º

En que se practican, ò egecutan con  
evidencia matematica, y con todos  
los requisitos de ella todos los modos  
que ai, y puede haver de caminar  
de Poniente à Oriente, haciendo el  
computo de las jornadas, y leguas q̃  
se han andado, ii desandado, usando

de la demonstracion practica

que está en el punto 1.º de este

q.º à q.º se à de recurrir para

practicarse, ò egecutarse  
como se debe.



Son tambien. 10. los  
modos, que pueden  
practicarse, ò ejecu-  
tarse de Poniente à  
Oriente.

Camino de Oeste à Este. S. 11. p. 3. modo 1.2.

Son los que pueden practicarse, ò executarse los  
mismos que ya quedan practicados, ò executados  
caminando de Oriente à Poniente: y así aquí no  
los volveré à numerar, si no que sin numerarlos  
los iré practicando, y demonstrando por el mismo  
orden, que allí: y quando tambien de la demoni-  
stracion practica, que queda puesta en el primer  
punto, y será con mas brevedad aquí que allí: por  
que no será necesario explicar tanto aquí algunos  
terminos, por quedar ya explicados en el 2.º punto  
de este. S.

Demonstracion practica  
en este 1.º modo.

1.º modo. Si el primer hilo se pusiere à  
las cinco de la mañana por haver estado à esa hora  
en el Cenit ò Meridiano, quando salio del puerto  
y despues de haver caminado. 15. dias de Poniente à  
Oriente se hallare el 2.º hilo à las. 3. de la mañana  
por haver estado à esa hora el Duon en el Cenit, ò  
Meridiano, es señal cierta, y evidente de que à cami-  
nado la Naõ de Poniente à Oriente tanto, quanto  
à caminado el Duon de Oriente à Poniente en esto  
15. dias, que son 15. p.ª puer quitadas estas de las  
que están de. 5. à 3. de la mañana, quedan 15. que  
son las que à andado la Naõ, y por eso tantas están  
de Poniente à Oriente, quantas el Duon de Poniente  
à Oriente.

Demonstracion practica  
en este 2.º modo.

2.º modo. Si al caso de los mismos. 15.  
dias de navegacion de Poniente à Oriente está pu-  
erto el primer hilo à las. 5. de la mañana, y el  
2.º



y de Deste a Leste. S. M. p. 3. modo 2.º 3.º y 4.º

170

191

2.º a las 3. y m.ª sexa señal cuenta, y evidente, de que la Naõ caminõ mas, que el Duõn: puei este caminõ 15. j.º que coxresponden a los 15. dias, y la Naõ en los mismos a caminado 12. y m.ª que ai desde las 4. de la mañana hasta las 3. y m.ª en que espexõ la Naõ al Duõn esa m.ª hora.

3.º modo. I si al cavo de los mismos 15. dias estã el primex hilo a las 5. de la mañana, y el 2.º a las 4. y m.ª se sacaxã con evidencia practica matematica, que la Naõ no a caminado tanto como el Duõn: puei este ai caminado 15. j.º de Duente a Poniente, y la Naõ solo lai que coxresponden a m.ª hora, que son lai que ai desde las quatro a la media, sin espexar la Naõ al Duõn, que son 7. j.º y m.ª.

Demonstrazion practica en este 3.º modo.

4.º modo. I si estando la Naõ en medio del max se puio el primex hilo a las 4. de la mañana, por havexse hallado a aquela hora el Duõn en el Cenit, õ Meridiano, y el 2.º se puio a las tres por la misma razon de havexse hallado en esa hora el Duõn en el Cenit, õ Meridiano, es señal cuenta, y evidente, de que la Naõ despues de 15. dias de camino de Poniente a Duente no a andado nada: puei si se huviera estado parada en el Puerto desde las 4. de la mañana, en que el Duõn se hallõ en el Cenit, õ Meridiano, havia de estar el Duõn al fin de los 15. dias en el Cenit õ Meridiano a las 3. de la mañana. Estuvo en medio del max despues de 15. dias a esa hora 3. de

Demonstrazion practica en este 4.º modo.



Camino de Lente a Oeste. S. 11. p. 3. modo 4.º 5.º y 6.º  
 de la mañana: luego señal cierta es que no a  
 dado nada, sino que en medio del mar se a estado  
 queda aquellos 15. dias, o que si a andado algo, lo  
 a buerto a desandar.

Demonstracion practica en este 5.º modo.

5.º modo. Si esta el primer hilo en  
 las mismas. A. de la mañana, por haver estado el  
 Duon en el Cenidr, o Meridiano a aquella hora  
 estando la Nao en medio del mar, y el 2.º hilo des-  
 puei de haver caminado 3. dias, a las. A. tambien  
 de la mañana, es señal cierta, y evidente, de que  
 a retrocedido la Nao tres j.º tantas, quantas el Du-  
 on en aquellos 3. dias a caminado de Oriente a Po-  
 niente. La razon es: por que viniendo la Nao del  
 Oriente para el Poniente, si el primer hilo se puo  
 a las. A. de la mañana, y a las mismas quatro se  
 puo el 2.º despuei de 3. dias de camino, señal es  
 cierta, de que a caminado la Nao de Oriente para  
 Poniente 3. j.º tantas quantas el Duon a caminado:  
 Luego viniendo de Poniente a Oriente, si despues  
 de 3. dias se hallan los dos hilos en una misma  
 hora, es señal cierta, de que la Nao a retrocedido  
 3. j.º quei haviendolas de haver andado de  
 Poniente a Oriente, antes las a andado de Oriente  
 a Poniente, o que si las andubo, las volbio a de-  
 sandar

La demonstracion practica de este 6.º modo se saque de el 5.º modo antecedente.

6.º modo. Acerca de este no tengo que  
 decir mas, que lo que deso dicho, y demonstrado en  
 el punto antecedente acerca del 6.º modo. Vease en el



Y de Deste a Sete. S. M. p. 3.º modo 6.º 7.º y 8.º

Y se hará aquí la misma demonstracion practica que allí, mutatis mutandis.

**7.º modo.** Variando dicho de lo que dize en el 7.º del punto antezedente, añado, que la demonstracion en vno de los tres modos se hará de aquesta suerte. Si estando el primer hilo a las 5. de la mañana, por haver estado el Orizon en el Cenit, ó Meridiano a aquella hora, en que salio la Nao de Poniente para Oriente, se pararon 10. dias sin caminar, y despues de ellos caminó 15. y al fin de ellos se puso el 2.º hilo en las 2. y m. de la mañana, ei señal cierta, y evidente de que la Nao no a caminado mas que 10. y 15. por que quitadas 10. que no se caminaron, y que caminó el Orizon de Oriente a Poniente, y 15. tambien, que a caminado en las 15. que a, que salio la Nao del Puerto, donde estaba, solo restan 10. de 35. que a de las 5. de la mañana a 2. y m. de la misma mañana, ii de la noche.

192.  
193

Demuestre el 7.º modo segun alguno de los primeros modos: y esto basta para que los demas se puedan tambien demostrar.

**8.º modo.** Este se hace de la misma suerte, que se hace el de la demonstracion de el 5.º modo, segun que tambien la noté en el Octavo modo del punto antezedente: pue para hacer eridientemente el Computo, lo mismo es, que se haia estado queda la Nao, sin que se haga el computo antes de salir, que despues de haver llegado al Puerto. Véase con todo, y con cuidado todo el 7.º modo del punto antezedente: y lo que aquí se di-

La Demonstracion de este modo es semejante a la del 7.º vease ese, y este 8.º modo.



Camino de Oeste a Oeste. S. M. p. 3. modo 8.º 7.º y 10.º

dióxe también en el 7.º modo.

Dicele, que modo se a detener en la demonstraz. de este 7.º modo.

7.º modo. Este es como el 7.º y 8.º y

allí se han de quitar juntamente los días, en que se peió el Duon, antes que saliese la Naõ, y los días también que se pasaron, después de haver llegado al Puerto, antes de hacer el computo: y quitados estos, y los que caminó el Duon, mientras que caminó la Naõ, las jornadas que quedaren, será, la que la Naõ a caminado de Poniente a Oriente. Sease también con todo (vuelvo a decir) todo el 7.º modo del punto antecedente, y principalmente lo que digo al fin de el, por que aqueño me parece (según que lo desp aij escuto) lo mejor, lo mas fácil, y evidente, y lo que se puede, y aun debe, hacerse.

Mas fácilmente se saca cada día lo andado de Poniente a Oriente, que de Oriente a Poniente: y da la razón.

10.º modo. Este se puede hacer muy

fácilmente cada día, caminando de Poniente a Oriente aun mas fácilmente, que quando se camina de Oriente a Poniente: pues si la Naõ camina cada día una jornada de Poniente a Oriente, se a de hallar el primer hilo distante de el 2.º dos jornadas, que son fáciles de ver. Y si cada día a caminado dos, se a de hallar distante el un hilo del otro tres: y si tres jornadas. Asimismo distante el un hilo del otro 4.º con que no será imposible hacer cada día el computo de lo andado, ni de lo demandado, y cada dos, menos imposible, y cada tres, mucho menos. Pero por que el computo se haga muy posible, aconsejo lo mismo que



que aconsegõ al fin del punto antecedente: y es, que se buelva a hacer el Computo por Junco, llegada que sea la Naõ al Puerto, y que ya no ande: y no solo se harã mas posible, sino que se harã con mucha mai perfezion, y mejor el asunto, que caminando, ò navegando.

No quiero dexar de advertir al fin de aqueste punto, y S. lo primero: que no solo se pueden hacer aquestas demonstraciones practicas en la que queda puesta en el punto N. estando el Oriõn en el Cenit, ò Meridiano actualmente, ò por consequẽcia evidente, sino tambien por las distancias maiores, ò menores, que fue el 3.º modo theorico, que puede sacar lo que se a andado, ii desandado en el S. 6.º y segun este modo con mas facilidad, que segun los otros dos. Causa por quẽ no ponga ninguna demonstracion practica: pues no es mas, que cõtejar la una distancia con la otra, la de mañana con la de oy, ò como sucedieze la del dia, en que salio, y la del dia, en que se hace el computo, y contar las jornadas de la una distancia, y de la otra, poniendo los hilos, como se han puesto en las demonstraciones practicas: e estos dos puntos: pues segun aqueste modo se pueden hacer au, yendo de Oriente a Poniente, como de Poniente para Oriente.

Lo 2.º advierto. Que nadie admira, que el Oriõn, que quita de Oriente a Poniente, ii de

294 194.  
195  
que nadie admira  
que el Oriõn  
que se quita de  
Oriente a Poniente  
ii de Poniente a Oriente

Nota 1.ª que aque-  
stas demonstraciones  
pueden tambien ha-  
cerse por las distan-  
cias maiores, ò meno-  
res, y segun este mo-  
do con mai facilidad  
que segun los otros  
dos.



Que nadie admira  
que el Oion guiando  
baia mai adelante o  
mai atras de el que  
guia: y se dá la razon.

Camino de Oeste a Oeste S. M. p. 3. modo 1o.

Poniente a Oriente baia mai adelante de el que por  
el es guiado, o mas atras: pues siendo el viaje de  
Norte a Sur, u de Sur a Norte, nadie admirara  
que el sol, que es la guia baia adelante de aquel  
a quien guia, o que se quede atras: por que en el  
viaje de Oriente a Poniente, y de Poniente a Orien-  
te se a de admirar aquello! y mas quando aun-  
que se adelanten, o se queden atras a quienes gui-  
as, por ser tan concertadas en el caminar oy tanto  
como ayer, y ayer tanto como mañana, se pue-  
den seguir con gran confianza de no sea descamina-  
dos los que las siguen, ora ellas den los pasos para  
adelante, ora los guiados se queden atras, ora  
ellos pisen adelante, y las guias se queden atras

3<sup>a</sup>

Que al que le pareciere  
hacer otra demonstracion  
en practica mai clara,  
la haga, y ponga al mar-  
gen, o la saque a luz.

Lo 3.º advierto, que si a alguno le pare-  
ciere hacer otra demonstracion practica mai clara  
que la que queda puesta, supuesta la verdad, y esi-  
dencia de este camino, an de Oriente para Poniente  
como de Poniente para Oriente, (que puede ser que  
se halle, pues facile est inventis addere) le ruego, que  
la ponga al margen, o que la saque a luz en algun  
tratado, o en algunas tablas, por que con mai facili-  
dad se connga lo que siempre e pretendido en este  
tan immenso, y continuado estudio, que es la gloria  
de Dios Nuestro Señor, publicandose, y predicandose  
su nombre, y el de su Hijo Jesu-Christo  
Redemptor Nuestro entre tantas barbaras Nacio-  
nes, como ai por descubriese de Oriente a Poniente

Y



Y principalmente en esta parte meridional de el Emisferio Superior, para donde (è oido decir) que se hizo solo un viage breve, y en el se encontraron las que ~~no~~ se nombran, ò nombraron Islas de Salomon, por parecer à la primera vista muy grandes, muy pobladas, y muy llenas de riquezas, y ciudades.

Lo 4.º y ultimo adviento, que no es para solos la inteligencia, y practica de este camino de Oriente à Poniente, principalmente ahora à los principios: y así que la inteligencia, y practica de el no se entienda, ò se fie sino de personas de ciencia, y sobre aquetto de ingenio; y digo de ingenio, por que tal vez será bien llevar el Oxon en el Equador, ò Meridiano, como quando se camina de Oriente ò Poniente: tal vez llevarle apartado, viviendo de las distancias, que así entre el Oxon, y la Nao, viniendo de Poniente à Oriente: tal vez usar de la linea meridional: tal vez de solo la altura del puerto, ò Puerto de donde se sale, y à donde se à de volver: y finalmente (desfando otras delicadezas) de que la hora que se tome à semejanza de la que se toma en el camino de Norte à Sur, y de Sur à Norte, que es forzosamente <sup>de</sup> la medio dia, sea la de las 7. ò 8. de la noche, por ser la mejor, y mas cómoda, por no haver de cuidar de Nubes mas, que desde las 6. ò 5. de la tarde hasta esa hora de las 7. ò de las 8. y si no así ingenio, ò genio, ò numero, como se entienda

4.

Que no es para impetuoso, ò ignorante, ò sin ingenio, ò genio, ò numero la inteligencia, y practica de este camino, principalmente ahora à los principios.

deca



## Camino de Sete ã Deste S. 11. p. 3. modo 1o.

dexã lo dicho, y practicado en la demonstazion practica. aunque segun la claridad, y buen metodo con que aqueste camino aũ en la teorica, como prinapalmente en la practica se ã prouaxado sacar ã luz, no dudo afirmar, que qualquiera Piloto, que sea, se podra servir de el, y con el guiar de Diente ã Poniente, y de Poniente ã Oriente, y mai si procura primero enterarse bien de la demonstazion practica, que queda puesta, y explicada con tantos exemplares en este S. a que procuraxẽduã todo lo dicho hasta aqui en la teorica, y finalmente de la linea meridional, de que se trataxã en lo que resta por escribir de este camino, ò tratado.

## S. XV.

En que se opone el Author de este camino otra obgezion mas fuerte, q̃ ninguna de las que se opuso en el S. 12. y aun mucho mas fuerte, que ninguna de las que otros le opusieron en el S. 13. y ã que responde con evidencia matematica.

Bien confieso, y todos tambien lo deben confesar, que el que saliere del Puerto de Juaz Suamchaco para tierra firme de Poniente en 7. o. y m. de Norte ã Sur, en que estã este Puerto, que sabra

volber



volver al mismo, haviendo ya savido las jornadas que ai à la ida, por haver observado las con la guía a del Duon, ii de otra qualquiera estrella de las fijas, que están dentro de los Tropicos, de la suerte, y modo, que se à dicho en las demonixaciones, que ya quedan echas, y con las razones que ya se han dado, y finalmente por la demonixacion practica, que en el S. antecedente se acaba de poner, y de explicar. Pero si quiere volver el Capitan de la Naó del Puerto del Poniente à donde fué, y llegó al Puerto v.g. de Jux. de donde salió, y oviás jornadas su Piloto sabe ya, si no à otro Puerto del Oriente, que esté v.g. en 12.º y m. de Norte à Sur, qual lo está el de el Callao Puerto de Lima, por causas, y razones, que puede tener urgentes, ò meramente por querer, ò por estarle mejor el ir à aquele Puerto, ò por haver padecido alguna grave tormenta, y quiera, ò necerite por ella de ir à rehacerse à otra parte, ò lugar: como savra las jornadas, que ai desde aquella tierra firme, ò Puerto del Poniente, à tierra firme, ò Puerto del Oriente en 12.º y m. de Norte à Sur, en que está el Puerto del Callao: y mai quando es cierto, que no todos los Puertos, que están de Norte à Sur, ii de Sur à Norte están en los mismos grados: y ai tampoco no están, ni pueden estarlo en las mismas jornadas de Oriente à Poniente, y de Poniente à Oriente respecto de la línea me-

Propone la objecion, y la summa dificultad de ella.



## Camino de Sete á Deste. S. 15.

meridional! aprieto aun mas esta obgecion, con que haviendo salido el Capitan de la Naõ de el Puerto v.g. de Guanchaco, Puerto de Juas<sup>?</sup> á diez, ii doce foz. de Duxon, y de max, quexa mudax rumbo, e ix á otro Puerto, no del Poniente, si no del Oriente, ~~que~~ que esté en A. o. ii en B. ii en vno, ii en la misma linea equinocial. Como sabrà de Poniente á Oriente tomar el Puerto, que buica? ó como podra saver, quantas jornadas le faltan para tomalle, estando en estos grados, sin saver lo que tiene del Poniente á la linea meridional, y de esta al Oriente, si es, que está en la parte Oriental?

Tambien se le ofrecio al Author aquesta obgecion, y la procuró encubrir: pero ahora no la encubre, si no que la á propuesto, para responder á ella, y con mucha claridad, y evidencia.

Para responder á aquesta obgecion, que á ninguno de quantos viexon en Lima aquesta mi tratado, se le ofrecio (que á ofreceriele, me lo huvieran opuesto, como me opuiexon las obgecionei, que arriba propuse, y á que respondi) y á mi si se me ofrecio, desde que le empezé á escrivir: puei en el S. 8. traté del Meridiano, Pomeridiano, y Antimeridiano, y como por el Duxon se podia coger qualquiera Puerto de estos, y que hasta ahora no me la opue: (confieso la verdad) por que apuradamente no se me havia ofrecio la solution de ella, por dependex esta de muchos requisitos.

Digo pues, que para responder á ella adequadamente, se á de responder primero á algunas  
Otras



otras dificultades muy importantes, que se van preguntando en este S, que son los requisitos, de que depende dicha solución. Pero dirá anteí alguno y con razón, que por qué no ofreciérodosme adecuadamente la solución de esta duda, traté de sacar á luz este camino, ó este tratado, en que se pone? A que respondo: que para que ya que á mí por entonces no se me havia ofrecido, quizá á otro se le ofreciera la misma dificultad, y juntamente la solución; que á mí al presente no se me havia ofrecido adecuadamente fundado en los principios puestos en este tratado. Como á mí se me ofreció adecuadissimamente no mucho despues de haverme quedado embiada á Europa, á que se imprimiese: la qual doi ahora en los puntos siguientes, en que se dividirá este S. para mayor claridad.

### Punto . 1.º

En que se pregunta, qué es línea meridional, y como se á de sacar, para que sacada esta, se saquen tambien las jornadas, en que están de Oriente à Poniente, y de Poniente à Oriente todos los puertos, y Puertos del Dabe respecto de la línea meridional, como se han sacado los grados, en que están estos mismos de Norte à Sur, y de Sur à Norte respecto de la línea equinocial.

Librare el Author de la audacia, que tubo, en querer sacar á luz este tratado, no temierdole echo con toda perfección por entonces.



## Camino de Oeste a Oeste. S. 15. p. 1.

Supuesto que hasta ahora no se sabe científicamente de otra línea, que la equinocial, ni de otras formadas, que de las de los grados de el Polo antártico ii del ártico a la línea equinocial, no será mucho, q̄ no se defina luego la línea, que está entre el Polo oriental, y Polo occidental, ni mucho tampoco, que luego haga novedad el preguntar, qué es línea meridional, y que formadas de Oriente a Poniente, y de Poniente a Oriente respecto de la línea meridional? Pero pues ya se sabe, que a una línea distinta de la equinocial, y que a una como grados formadas, no pareciera novedad el preguntarlo: y mas quando como se era siendo es fácil el hacer, o fingir otra línea distinta de la equinocial, y fácil tambien el contar las formadas, que a una del Polo oriental a esta tal línea distinta de la equinocial, y de esta al Polo occidental, y por consiguiente, quanto distan los Puertos, o Puertos de esta tal línea, ya por la parte Oriental, ya por la occidental, según la parte en que estuvieren: con que sabido aquesto, no juzgo necesario simpliter lo discutido hasta aquí, si no ad melius esse, como después en su lugar se verá, y será en este mismo S.

Sabida la línea: todos los modos de caminar antecedentes solo son ad melius esse.

1.ª Opinión, y es sobre el nombre, q̄ se a de poner a la línea, que está entre el Polo oriental, y occidental, y el que a la que está entre el Polo ártico, y antártico.

Dixá alguna lo V. que la línea, que está entre el Polo Oriental, y el Occidental, se llame equinocial, como la que está entre el Polo ártico, y antártico, y entre el Tropico de Cancer, y el de Capricornio, que se llama equinocial; Pero yo digo, que se havian



havian de trocar los nombres, y que la linea, que está entre los Polos ártico, y antártico, y entre los Tropicos de Cancer, y Capricornio se llamase linea equidial: pue con el sol, que de día alumbrax, se saca su altura, y se sacan también los grados, que ai de de aquia linea hasta qualquiera de los Polos ártico, y antártico, y hasta qualquiera de los Tropicos Cancer, y Capricornio. Y que la linea, que está entre los Polos Oriental, y Occidental se llamase equinocial, pue con el duón, que alumbrax de noche, de noche se saca su altura, y se sacan también las jornadas, que ai de aquia linea à qualquiera de los dos Polos Oriental, y Occidental.

Pero esto de quitar nombre, y tan antiguo y poner otro de nuevo, ni aun el mismo Jesu-Christa parece que totalmente lo consiguió: pue havien- dole mudado à San Pedro, à S.<sup>n</sup> Juan, y à S.<sup>n</sup>iago, segun que lo refiere S.<sup>n</sup> Marcos, solo consiguió, que à S.<sup>n</sup> Pedro, le llamasen siempre Pedro que era el nombre nuevo, que le puso el Señor, por el antiguo de Simon, y no lo consiguió en S.<sup>n</sup> Juan y Santiago, pue jamas los Evangelistas los llaman Boanerges, que era el nombre nuevo, que el Señor les havia puesto, sino siempre con el antiguo Juan, y Diego, y aun nombrando à S.<sup>n</sup> Pedro con este nombre, le nombran mas veces con el de Simon, y Pedro, que con el de Pedro solo; pue que si quitandole aqueie antiguo, es para ponerle à otra

Ay grande dificultad, en que el nombre mudado, y nuevo, pudiese en lugar del antiguo.



## Camino de Sete a Deste. S. H. p. N.

a otra linea nueva nuevamente inventada, o por  
mejor decir, nuevamente fingida.

Este de llamar la linea  
que esta entre el Polo  
Oriental, y occidental  
Linea meridional: y  
la que entre el Polo  
artico, y antartico li-  
nea equinocial.

Por esto me a parecido llamarla linea me-  
ridional, nomen, quod vocatum est a mathematicis  
ante quam in mente confingeretur. Nombre que los  
Matematicos le havian puesto, sin que huviese nau-  
do, o sin que se huviese fingido, que es lo mismo, que  
dijo el adagio latino: nondum capta pepigit, ha-  
cui autem ludit in tecto: y lo que en nuestro Caste-  
llano bolviendo en su idioma aquete: Itipso no te-  
nemos, y nombre le ponemos. Con que la linea me-  
ridional se distinguira de la equinocial; y que el  
nombre no recien puesto, y no quitado de otra linea  
ese le quedara, y con ese se nombrara siempre, como  
de aqui adelante siempre la nombrare con este nom-  
bre de linea meridional, y tambien con el de pna-  
das, y no de grados, los Caminos, que cada dia ha-  
ce el Duon del Oriente a aquesta linea, y de aquera  
al Poniente: de que ya tengo dada la causa en otros  
parrafos de este tratado.

2.<sup>a</sup> opinion, y es sobre  
como se a de sacar  
aquesta linea meri-  
dional fingida.

Dixi tambien alguna que la linea meridional  
se podra sacar fingiendola con el Duon, ya para la par-  
te del Duente, ya para la del Occidente, como se sacó  
fingiendo la que ai equinocial, ya para la parte de el  
Tropico del Polo artico, ya para la parte del Tropico  
del Polo antartico. Y que podra sacarse, y fingirse  
con el Duon de aquesta suerte: que el dia. 23. de  
Septiembre, que es en el que el Sol esta en la linea  
equino.



equinocial, viniendo del Septentrion, y Tropico de Can-  
 cen, esse sea la linea meridional, ò en el que se ponga,  
 y que si en esse dia à las 6. de la mañana, hasi-  
 endo el Orion empezado à salir por el Polo Orien-  
 tal à las 12. de la noche està en el Cenit ò Me-  
 midiano de qualquier Puerto ò Puerto, estos tales  
 estèn en la linea meridional; y que si para llegar  
 à algun puerto, ò Puerto el Orion, le faltan à este  
 dias v. g. uno, ii dos, ò mas, es una jornada, ii  
 dos, ò mas està el tal puerto ò Puerto por la par-  
 te occidental. Y si una, ii dos, ò mas dias antes  
 de los 23. de Septiembre llegó el Orion al Cenit  
 ò Meridiano de algun puerto, ò Puerto, que aque-  
 sa jornada, ò jornadas està ese tal puerto, ò Puerto  
 antes de la linea meridional por la parte Oriental  
 Esto es: que el tal puerto ò Puerto es Oriental, y  
 no occidental. Si por no haver caido en esta obser-  
 vacion hasta ahora, no se à echo, que se haga, y  
 que se ponga en la carta de maxear, que se fue-  
 re haciendo: y con esto se sabrà en quantas jorna-  
 das distantes de la linea meridional à la parte  
 del Oriente, ii del Occidente estàn todos los puertos  
 ò Puertos del Orbe: puer no puede faltar, que à 23.  
 de Septiembre à las 6. de la mañana, quando el  
 Orion empieza à salir à las 12. de la noche por el  
 Polo Oriental, estè en la linea meridional finida,  
 como no puede faltar, que el Sol estè en la linea  
 equinocial finida en 23. de Septiembre à medio  
 dia



## Camino de Seste a Deste S. 15. p. 1.

día viniendo de la parte septentrional, y del Tropico de Cancer.

Razon en que dicha oposicion se funda.

Si se pregunta, que por que se fingela línea meridional en aquele dia. 23. de Septiembre a las 6. de la mañana, quando el Dixon comienza a salir por el Polo oriental a la media noche, mas que en otro dia? se responde: que es por que no se halla otro mas a proposito. Lo 1.º por que aquele es en el que el Sol, que guia de Norte a Sur, y de Sur a Norte, esta en la linea equinocial, y a medio dia: y así, que el Dixon, que rige, y guia de Oriente a Poniente, y de Poniente a Oriente a de esta en este dia tambien, y a las 6. de la mañana, quando a las 12. de la noche empieza a salir por el Polo Oriental. Lo 2.º por que si en algun dia de los de el año se a de constituir en linea al Dixon, no se halla otro, en que ponga en esta mas a proposito, que aquel en que el Sol a medio dia esta en la linea equinocial. En esta esta el Sol a 23. de Septiembre, viniendo de Norte a Sur, y del Tropico de Cancer: luego en este, y no en otro se a de poner al Dixon en linea, esto es, a las 6. de la mañana: dia en que empieza a salir por el Polo oriental a media noche.

Replia contra aquesta razon, y la respuesta, q se puede dar a ella.

Si se arguye, que tambien el Sol esta en la linea equinocial a 21. de Marzo, en que entra, viniendo de Sur a Norte, y del Tropico de Capricornio: a esto se puede facilmente responder: que de esos.



esos dos dias, en que el Sol está al año en la línea  
 equinocial, el mai noble parece aquel, en que entra en  
 ella, viniendo del Norte, y Tropico de Cancer, que  
 aquel en que entra, volviendo del Sur, y Tropico  
 de Capricornio: y la razón es: por que viniendo de  
 el Norte, y Tropico de Cancer entra el Sol en la li-  
 nea equinocial a 23. de Septiembre, saliendo de  
 el signo de Virgo, y volviendo del Sur, y Tropico  
 de Capricornio entra en dicha línea a 21. de Mar-  
 zo, saliendo del signo de Piscis, y lo que bā de  
 el signo de Piscis al de Virgo, no vā de la nobleza  
 del día. 23. de Septiembre al de 21. de Marzo; Y  
 pues uno de estos dias se ā de escoger, para con-  
 tituir al Orion en línea, quanto mai ā proposito.  
 será el de. 23. de Septiembre, en que el Sol entra  
 en la línea equinocial, saliendo del signo de Vir-  
 go, que el de. 21. de Marzo, en que entra en la  
 misma línea, saliendo del signo de Piscis: lue-  
 go si estas razones, y otras que se dejan, ā  
 para elegir esse día. 23. de Septiembre, para sa-  
 car, o fingir la línea meridional, sigue, que  
 el tiempo mai ā proposito, para que se saque  
 y se finja, que la ā en el Cielo, es el de. 23. de  
 Septiembre, en que el Orion estē en medio de  
 el Oriente, y Poniente a las .6. de la mañana,  
 quando a la media noche sale por el Polo Ori-  
 ental, y el Sol en medio de Cancer, y Capri-  
 cornio a medio día.



Parece del Autor á  
cerca desta opinion.

Camino de Leste á Oeste. S. 15. p. 1.

Esto está al parecer bien discurrido  
pero no añento totalmente á ello por las razones  
que dixé, quando diga mi sentir, que será en este  
mismo punto algo mas adelante.

3.<sup>a</sup> opinion, y á cerca  
de como se á de sacar  
ó finqir la linea meri-  
dional.

Dixá mas alguno lo. 3.<sup>o</sup>. Que el día mas  
aproposito para sacar, ó finqir en el la linea me-  
ridional, ii de que entre en ella aquele día el Orizon  
viniendo de Oriente á Poniente, es el de. 21. de Marzo  
quando de buelta del Sur, y Tropico de Capricornio  
entra el Sol otra vez en la linea equinocial, para  
pasar al Tropico de Cancer; y la razon es pueden  
ser las siguientes. 1.<sup>a</sup> por que de día no se puede  
tomar sino es por juicio, ó por evidente consequen-  
cia (segun que mas arriba queda este termino ex-  
plicado) el peso del Orizon, ni sauerse las jornadas  
que á caminado hasta la linea meridional, ni las  
que le faltan por andar, para llegar á ella al medio  
día, ni tampoco las que á pasado de ella, por andar  
todo el día aquele de. 23. de Septiembre de día, y  
de noche no mas, que. 6. horas hasta las. 6. de  
la mañana desde las. 12. de la noche. 2.<sup>a</sup> razon

Confirmase esta razon. y es confirmazion de la pasada: Por que si el intento  
de sacar, ó finqir la linea meridional entre el Polo  
Oriental, y Occidental, es para sacar las jornadas,  
en que están los puertos, ó Puertos de ambos Em-  
fuegos, y esto no se puede commodamente alcanzar  
en ese día. 23. de Septiembre por la causa dada  
para que se á de escoger aquele día, sino el otro  
que

1.<sup>a</sup> razon, en que se  
funda.



que es el de N. de Marzo, en que llega el Sol segun-  
da vez à la linea equinocial, viniendo à ella del Sur  
y del Tropico de Capricornio para el de Cancer. Ca-  
sa tambien por que tratando del tiempo mas apro-  
posito, para navegar de Oriente à Poniente, y de Po-  
niente à Oriente se dijo arriba en el S. W. que era  
aquel, en que el Orion se veia de noche, y tan de  
noche, que por lo mas temprano se pudiese à la  
Oracion, ò à las 6. de la tarde en el Cenit, ò Me-  
ridiano del puerto, ò Puerto, de donde se havia de  
salir de Oriente à Poniente, y por lo mas tarde à  
media noche para salir de Poniente à Oriente; pu-  
es lo mas de la noche se podria otear el Orion, y sa-  
car por el las jornadas, que se havian andado  
de Oriente à Poniente, y de Poniente à Oriente, y  
siempre se llevaria guaa: pues siempre se navegaria  
con el.

Tambien està aquesto al parecer bien  
diciendo, y tambien como se dice en el dixi  
2.º. Pero tampoco ariento totalmente à ello por las  
razones, que pondré, quando diga mi sentir à co-  
ca de esto, que será mas adelante en este mismo  
punto.

Dixi mas alouno lo 1.º. Que ya que no  
se hará de escoser ninoun dia de los dos arriba pro-  
puertos para otear el Orion, y sacar por él en qual-  
quiera de ellos linea meridional, por estar el Sol  
en qualquiera de ellos en la linea equinocial, por  
que

Parecer tambien de  
el Autor acerca de  
esta opinion.

1.ª opinion, y acerca  
del puerto, en que à  
de estar la guia de  
este camino, y que à  
de ser el de la linea  
equinocial.



## Camino de Leste a Deste. S. V. p. 1.

que no se buxaxan signos, ò estrellas, que en esos mismos dias, ò en otros esten en la linea equinoxial, sino a medio dia (como esta el sol en ella aquellos dias) a media noche en el Cenit, ò Meridiano, para sacar ò fingir por esos signos, ò estrellas lo que por el Oxion que esta en 7.º. y m.º. pues mai bien se sacara por signos, ò estrellas, que esten en la linea equinoxial, que no por el Oxion, que esta en dhos. 7.º. y m.º. por la parte meridional? A que se puede responder lo. 1.º. que si se encontrasen signos, ò estrellas tan conocidas y claras como las del Oxion, que estuviesen en la linea equinoxial a media noche, y que en esos dias de Septiembre, Marzo, y Diciembre se observasen, no a.º. duda, si no que fuesen mejor a.º. por que en todo el mundo se vixan, como por que mai bien se saca la altura de los puertos, ò Puertos de Norte a Sur, ii de Sur a Norte el mismo dia, en que el sol esta en la linea equinoxial a medio dia, que no quando esta fuera de ella: y a.º. tambien se sacara mai bien la altura de esos mismos puertos ò Puertos de Oriente a Poniente y de Poniente a Oriente, estando esos mismos signos ò estrellas en la misma linea equinoxial. Lo 2.º. se puede responder, que no fuesen mejor, sino lo mismo uno, que otro: y la razon es clara: por que aqui con la linea meridional fingida no se busca mai, que el punto fijo entre el Polo Oriental, y Occidental, no que aqueste se tome en 7.º. y m.º. ii en 8.º. ò en la misma linea equinoxial, ò fuera de ella: fuesen si

con

Combiene el utroth con la 1.ª opinion, con tal que las estrellas sean claras, como el Oxion estando en la equinoxial.

No combiene el utroth con otra opinion. por que no fuesen mejor, sino lo mismo uno que otro: dase la razon y es evidente.



con el Oxion, estando en 7. g. y m. de Noxe a Sur, se toma el punto fijo en esos dias de Septiembre, Marzo, y Diciembre, como si se tomara con signos, ò estrellas, que estubiesen en la misma linea equinocial sigueie, que hace muy poco al caso, que lo esten, ò no lo esten, y mas quando no por sombras, si no por luz, ò medidas se a de saver lo que se intenta con aquella linea meridional, que son las alturas de los puertos, y Puertos de todo el Orbe de Oiente a Poniente, y de Poniente a Oiente.

A todo aquesto atento: mai no obstante lo dicho, digo: que el dia mai a proposito para sacar, y fingir la linea meridional, es de que entra en ella el Oxion, viniendo de Oiente a Poniente (como el cuento) que siempre asi camina, es el de 22. de Diciembre, en que entra el Sol en el signo de Capricornio, saliendo de el de Sagitario: y las razones, en que me fundo son casi semejantes a las puestas en la 3.ª opinion en contra que alli no prueban, y aqui si. 1.ª por que a 22. de Diciembre alumbra el Oxion toda la noche, y fuera de esto alumbra 6. horas antes de llegar a la linea meridional, y 6. despues de haver llegado a ella, como ya se a visto en el Margen, que queda echo en el S. W. y en 22. de Septiembre no alumbra el Oxion mai que 6. horas desde la media noche, en que sale por el Polo Oriental hasta las 6. de la mañana, en que llega  
y en.

Opinion del Author acerca del dia mas a proposito para fingir la linea meridional, que es el de 22. de Diciembre a media noche. danie razones.

4.ª



## Camino de Leste a Oeste. S. K. g. A.

entra en la línea meridional: y en 21. de Marzo no alumbra tampoco mas, que otras 6. horas, desde las 6. de la tarde, en que está en la línea meridional hasta media noche, en que viniendo de ella, se pone en el Polo occidental. No alumbrando el Orión, ni pudiendo alumbrar a la media noche en esos dias de Septiembre, y Marzo, (que es una de las circunstancias esenciales, para fingir en el Cielo la línea meridional) como podran ser a proposito para fingirla en ellos?

2.<sup>a</sup> y harto eficaz

2.<sup>a</sup> Razon, y harto eficaz, con solo tanto la pasada: por que el fingir la línea meridional es, para que se copan las alturas: no pueden estas coparse con toda certidumbre, sino es que el Orión esté en la línea meridional a media noche: luego si en Septiembre, ni en Marzo no está, ni puede estar el Orión en la línea meridional a media noche, y si en 22. de Diciembre: siouiere, que este dia 22. de este mes de Diciembre, y no alguno de los otros meses es el mai a proposito, para que en el se constitua, o finja dicha línea meridional.

3.<sup>a</sup> y tambien eficaz

3.<sup>a</sup> Razon, y tambien fuerte, y eficaz. Por que aquella línea meridional se hace, y debe hacerse a semejanza de la equinocial; Y quando en esta está el Sol, tanto este alumbra desde que sale del Oriente hasta que se pone en la equinocial a medio dia, quanto desde que sale de ella hasta que se pone, o se esconde en el Occidente: luego si  
la



la línea meridional, que se hace, ni debe hacer à imitacion de esa equinocial, à de tener lo mismo, esto es: que el Oxiom alumbræ, desde que sale de el Oriente hasta que estè en la línea meridional à media noche, tanto, quanto desde la línea meridional hasta que se ponga en el Polo occidental: Esto no puede hacerlo el Oxiom en otro día, que en el. 22. de Diciembre: siquiere, que el día de ese mes, y no alguno de los otros, es, y debe sea el apto, para aqueste fin de construir en la línea meridional de ambos emisféros.

No ai que arguya contra esto, que el mejor día es aquel, en que el Sol está en la línea equinocial, ya en. 23. de Septiembre, ya en. 21. de Marzo: pues ai como no está en la línea equinocial el Oxiom, que es guia de este camino de Oriente à Poniente, y de Poniente à Oriente, sino en 7. g. y m. de la parte meridional: etu tambien la línea meridional no à de ser en algunos de estos días, sino quando el Sol está de la parte austral en el Tropico de Capricornio; fuera de que quando no huviese estas combenienças, las otras son no solo combenienças, sino circuntancias esenciales: y ai por ellas juzgo, que el mes mai à proposito es el de Diciembre, y el día de aqueste mes el. 22. à media noche; por que ya, que no se combiene con la línea equinocial del Sol, en que sea el día en alguno de los meses, en que él está en la

Respondere à una replica: y de confirmarla mai la dicha opinion.



## Camino de Sete à Oete. S. N. p. 1.

la línea equinocial, lo sea en el que está en el Tropico de Capricornio a. 22. de Diciembre.

No por lo dicho se han de dexar de valer de la opinión, q̄ lei estuviere mai à proponer: que para saber la altura de Norte à Sur, se suelen valer de la línea equinocial en el día q̄ mai à proponer lei está.

No por esto dexaré de dexar aquí, que el Piloto, y el que no lo es, para sacar la altura de el Orizon, y la que tienen los puertos, y Puerto todos del Orbe respecto de la línea meridional, deben de valer de todas tres opiniones; y que an el Piloto, como el que no lo es, para sacar la altura del Sol, y de los puertos, y Puerto respecto de la línea equinocial, se valen no solo de la línea equinocial en. 23. de Septiembre, y en. 21. de Marzo, si no aun de quando el Sol está en qualquiera de los Tropicos, an tambien dios, que esto mismo se valgan del Orizon, para sacar su altura, y la de los puertos, y Puerto del Orbe respecto de la línea meridional, conforme mai bien le estuviere; no solo de la línea meridional en. 22. de Diciembre a media noche, quando llega el Orizon a ella en esse día, mes, y hora, sino aun quando lo está en. 23. de Septiembre a las. 6. de la mañana, y a. 21. de Marzo a las. 6. de la tarde.

Confirmare lo dicho arriba con razón, y con manifestos ejemplos.

Y dios: conforme mai bien le estuviere: por que estando el puerto ò Puerto en la parte oriental, y el Orizon tambien está sin llegar a la línea meridional, quanto mejor será, que el Piloto saque la altura por la línea meridional en. 23. de Septiembre a las. 6. de la mañana, que quando a. 22. de Diciembre está en dicha línea; y si el puerto, ò Puerto es occidental, y el Orizon tambien está en la parte

occidental



occidental, haviendo ya totalmente despedido de la  
 linea meridional, quanto mai bien le estaxá, que sa-  
 que la altura, por la linea meridional en 24. de  
 Marzo á las 6. de la tarde, que por la en 23. de  
 Septiembre, ò la en 22. de Diciembre. Sonos de  
 todo exemplos. A 8. de Septiembre está el Orión  
 en el Cenit de Juquila á las 5. de la mañana:  
 quexo sabex en qué altura está esta ilustre Ciudad  
 y de las primeras del Perú respecto de la linea me-  
 ridional: y bago aún el dicuxio. A 23. de Sep-  
 tiembre á las 6. de la mañana ai de estar el Orión  
 en el Cenit de la linea, ò en la linea meridional: oy  
 8. de Septiembre á las 6. de la mañana está en el  
 Cenit de Juquila: luego Juquila dita 15. j. de la  
 linea meridional. Item. En Marzo á 24. á las  
 7. de la noche dita el Orión de Juquila 30. j. 15.  
 que ditaba el Orión este día á las 7. de la linea  
 meridional, en que á 24. á las 6. de la tarde está  
 en ella: Luego las otras 15. dita Juquila de la linea  
 meridional por la parte Oriental. Item: por  
 Diciembre á 7. á las 12. de la noche está el Orión en  
 el Cenit de Juquila: falta para verax el Orión á  
 22. de Diciembre á las 12. de la noche 15. j. y au  
 de otras demonixaciones, que pueden hacerse, r  
 quando el Orión en una misma noche, aunque en  
 diversas horas ya está antes de la linea en el Polo Ori-  
 ental, ò parte Oriental, ya despues de la linea me-  
 ridional en la parte Occidental, ò Polo occidental:



## Camino de Leste à Oeste. S. 15. p. 4.

luego el Piloto, y el que no lo es, si les estubiere bien, podran sacar la altura del Duon, y de los puertos, y Puertos del Orbe, respecto de la linea meridional, conforme mai bien les estubiere, o por la linea meridional en el dia señalado de Septiembre, o en el señalado de Marzo, o en el señalado de Diciembre, o quando esta en el Polo oriental a 25. de Junio a las 6. de la mañana, o quando en el occidental a 20. de dicho mes de Junio a las 12. de la noche, si tambien les estubiere bien, como es fuerza, que les este bien, tomar la altura tambien de aquesta suerte

Preguntase, que quien es el que manda, que aquesta linea meridional fingida se observe.

Dixá alguno lo 5.º Que quien es el que manda, que aquesta linea meridional fingida a 22. de Diciembre a media noche, y por consiguiente la de Septiembre en 23. y la de Marzo en 24. esta a las 6. de la tarde, y aquella a las 6. de la mañana se observe, o que no se finja otra, supuesto que es cierta, y determinada en 22. de Diciembre a media noche, y por consiguiente ciertas, y determinadas las otras dos en Septiembre, y Marzo? A que respondo lo 1.º que la misma razon, y hacen por esta todas las que se han dado, para que se finjan en los meses dichos, y en los dias de esos meses, y en las horas de esos dias. Lo 2.º se responde: que quien lo es el que manda, es la Potestad de los Emperadores, Reyes, y Principes: y que esta atienda no solo a mandar esto en general, si no en especial: esto es: que supuesta la linea meridional, y el modo, o modos

Respuesta 1.ª

Respuesta 2.ª



modos, con que por ella se sacan las alturas de los puertos, y Puertos de Oriente ã Poniente, y de Ponientes ã Oriente, manden, que se saquen las de los puertos, y Puertos de un diuito lo mas presto, que se pueda, con que añ en brebe se sabran cañ todas las de los puertos, y Puertos de este Emisferio Superior, y aun las de el otro inferior. Como se jurga que aquesta Potestad, mai que la curiosidad fue la que cooperó a que en brebe se supiesen los oxados, en que estaban de Norte a Sur, y de Sur ã Norte todas los puertos, y Puertos del Orbe, que se han descubiertos, y a que se notaren, y pusesen en los mapas de unox otro Emisferio, y en todas las Cartas de navegar.

Confirmanse ambas  
Niquenas.

## Punto 2.º

Como fingida, y sacada dicha linea meridional de la suente que se ã dicho, se definirã, y conocerã, que este, ò aquel puesto ò qualquier otro del Orbe este en ella, ò en la parte oriental, ò en la occidental, ò entre la linea meridional, y qualquiera de los dos Polos así en este Emisferio como en el otro su Antipoda.

A lo 1.º se responde: que linea meridional es la que está entre el Polo oriental, y occidental: como linea equinocial la que está entre el Tropico el

Explicare, que sea  
linea meridional por  
la equinocial.



Polo arctico, y el Tropico de el Polo antarctico.

Es la línea meridional en quanto al fundamento real, y verdadera, y en quanto a la presumpcion fingida. Explican de estos terminos, y confirmase con la equinocial.

Es esta línea meridional en quanto al fundamento real, y en la presumpcion fingida. El Real y verdadera en quanto al fundamento: por que real y verdaderamente a las 12. de la noche el día 22. de Diciembre esta el Dñon entre el Polo oriental, y occidental; Item: en medio tambien de estos dos Polos esta real, y verdaderamente a 23. de septiembre a las 6. de la mañana, viniendo del Polo oriental, y a 21. de Marzo a las 6. de la tarde, para salir al Polo occidental, alumbrando sin alumbrar el Polo oriental.

Es esta línea meridional en la presumpcion fingida por que presume el entendimiento, que en el Cielo ai<sup>2</sup> aquella línea: y en la realidad no la ai<sup>2</sup>; solo lo que ai<sup>2</sup>, es el estar, y haver de estar cada año por estos tres tiempos, dias, y horas el Dñon en ese punto alumbrando que es el punto medio, que ai<sup>2</sup> entre el Polo oriental, y occidental: Como la línea equinocial en quanto al fundamento es real, y en la presumpcion fingida: En quanto al fundamento Real, y verdadera; por que real, y verdaderamente a 21. de Marzo a medio dia viniendo el Sol del Tropico del Polo arctico esta entre ese y el Tropico del Polo antarctico: y viniendo el Sol del Tropico del Polo antarctico esta entre aqueste, y el Tropico del Polo arctico a 23. de Septiembre: es aquella línea equinocial en la presumpcion fingida, por que presume el entendimiento, que en el Cielo ai<sup>2</sup> aquella línea y no la ai<sup>2</sup>: solo lo que ai<sup>2</sup>, es el estar, y haver de estar cada.



cada año infaliblemente el Sol en aquellos dos tiempos dias, y hora del medio dia en ese puesto, que es el puesto medio, que ai entre el Tropico de Cancer, que pertenece al Polo arctico, y el Tropico de Capricornio, que pertenece al Polo antartico, en fin puesto en medio de esos dos Polos arctico, y antartico. No se, que se pueda definir la linea meridional en quanto á lo esencial mas bien, ni probar esa definicion mas bien que al modo, que se define, y explica en quanto á lo esencial la linea equinocial.

En lo accidental de la linea meridional no ai mas de que la linea meridional sirve para guia de los que caminan de Oriente á Poniente, y de Poniente á Oriente, como en lo accidental de la linea equinocial no ai otra cosa de que se sirva, y de ser guia dicha linea equinocial á los que caminan de Norte á Sur, y de Sur á Norte. Y que sea esto accidental en la linea meridional, y equinocial es evidente: por que ora se camine de Oriente á Poniente, ora no se camine, siempre el Dia en aquellos tres tiempos, tres dias, y tres horas durintá está entre el Polo oriental, y Occidental en cada un año: y ora se camine de Norte á Sur, ii de Sur á Norte, ora no se camine, siempre el Sol en cada un año en aquellos dos tiempos y dos dias, y á la hora del medio dia está entre el medio del Tropico del Polo arctico, y del Tropico del polo antartico.

Qué es lo esencial, y lo accidental en la linea meridional; y explicare, y confirmare esto con la linea equinocial.



Lo que se dijere de la línea meridional en el un Emisferio, se a de tener por dicho en el otro, no en un tiempo indivisible sino sucesivo.

Camino de Este a Oeste. S. 15. p. 2. 1.<sup>a</sup> conclus.<sup>on</sup>

A lo 2.<sup>o</sup> respondo con algunas conclusiones: pero antes de ponerlas, se advierte, que lo que se dijere de la línea meridional así definida, y explicada en este 2.<sup>o</sup> punto, y en el antecedente, en el un Emisferio, se a de tener también por dicho en el otro inferior, aunque no en un mismo tiempo indivisible, sino en un mismo tiempo sucesivo. Esto es: que si se dice, que la línea meridional de este Emisferio Superior es a. 22. de Diciembre, a. 23. de Septiembre, y a. 21. de Marzo, ó que las Huellas, que en esos días desp. el Orizon en aquele puerto, en aqueos días es la línea meridional de este Emisferio Superior. Lo mismo dicen del otro, quando en el a. 22. de Diciembre a media noche, ó a. 23. de Septiembre a las 6. de la mañana, ó a. 21. de Marzo a las 6. de la tarde que se a de entender, que es una noche despues, ó antes, ya que no sea en el mismo tiempo indivisible en que aqui se pone la línea meridional, y las distancias, que así del Polo Oriental, a la línea meridional, y las que de esta al Polo occidental, y las que también así de un puerto, ó Puerto, respecto de dicha línea, si está en la misma proporción &c.

Confirma se lo supuesto en la línea equinocial de uno, y otro emisferio.

Esto no solo se vé en la línea meridional, sino aun también en la equinocial; no en un mismo, é indivisible día a la mitad de el está el Sol en la línea equinocial de este Emisferio y en la del otro, sino sucesivamente: Esto es: que si a. 23. de Septiembre, ó a. 21. de Marzo entra el



el Sol en la línea equinocial á medio día en este E-  
mifexio, en el día sucesivo, é inmediato á este tam-  
bien allá á de sea forzoiamente en estos dos tierr-  
pos, que entze en la línea equinocial á medio día: y  
añ de todo lo demas, en que no ái duda, ni exigibex-  
sacion alguna. Esto supuesto, iré poniendo las conclu-  
siones, que é prometido, y juntamente respondiéndolo  
con ellas á lo que en este punto se pregunta, y es la  
2.<sup>a</sup> parte de el.

### 1.<sup>a</sup> conclusión.

Si á los 22. de Diciembre á media noche  
aí en este como en el otro Emifexio (cuya media no-  
che se sacará de la suerte, que arriba queda di-  
cho) estubiere el Dñon alumbrando en el Cenid,  
ó Meridiano de este, ú de aquel puerto, ó Puerto  
se dirá, que el tal puerto, ó Puerto está en la línea  
meridional: Esto es: en medio de Oriente, y Ponien-  
te, ó en medio de los Polos Oriental, y Occidental.  
y si á 23. de Septiembre á las 6. de la maña-  
na, y á 21. de Marzo á las 6. de la tarde estuvi-  
ere el Dñon de la misma manera alumbrando,  
este, ó aquel puerto, ó Puerto, se dirá tambien  
que el tal puerto, ó Puerto está en la línea meri-  
dional, y en medio del Oriente, y Poniente, ó  
en medio de los Polos oriental, y occidental: y la  
razon es evidente: por que en estos tres días de  
estos meses á las horas dichas, que todas son dis-  
tintas, está el Dñon forzoiamente alumbrando  
en

Que puertos, ó Puer-  
tos están en la línea  
meridional, y en q  
hora se sabrá que  
lo están, y á que ho-  
ra.



en la línea meridional: luego el puerto, ó Puerto, en  
cuyo Cenit<sup>o</sup> ó Meridiano alumbraxe el Orión, forzosa-  
mente estaxá en la línea meridional, ó en medio de  
Oriente, y Poniente, ii de los Polos Oriental, y Occiden-  
tal.

Promete el Autor una  
media esfera, en que  
se vean los meses, en  
que alumbrax, ó no alum-  
bra el Orión los Polos  
Oriental, y Occidental.

Con todo: por que la demonstazion de esta  
1.<sup>a</sup> Conclusión, y de las otras, que se fueren poniendo,  
se queda percivir<sup>a</sup> mai bien, ponde una media  
esfera, en que ponga solo las jornadas del Orión por  
numeros, y los meses, en que las empieza á caminar  
y camina desde el Polo oriental hasta la línea meri-  
dional tan solamente, y los meses en que empieza  
á caminar, y camina desde el Polo oriental hasta  
la línea meridional, pasando de ella, y finalmente  
los que empieza á caminar, y camina solo desde  
la línea meridional hasta el Polo occidental tan  
solamente. En donde también se verá con que un-  
iformidad reparte Dios Nuestro Señor sus benefi-  
cios, aunque sean naturales, y sin meritos. Pues si  
solo en la parte Oriental alumbrax el Orión por .3.  
meses hasta llegar á la línea meridional, en sola la  
parte Occidental alumbrax otros tres meses, saliendo  
alumbrando solo de la línea meridional, y despues  
de ella, y los .6. meses restantes desde .23. de Septiem-  
bre hasta .24. de Marzo tanto en la parte Oriental  
como en la Occidental. Como el Sol, que si este  
por .3. meses dexa el Polo antico á eclipsas, y por  
esos mismos dá luz, y dia en el Polo antitico por  
Otros



## Coplas à la linea meridional.

- 1<sup>a</sup> Si de Norte à Sur se anda  
y tambien de Sur à Norte,  
por què se tiene por noxe  
la de el Equinocio banda?
- 2<sup>a</sup> Por que de Oriente à Poniente  
la linea meridional  
no barà el camino trivial  
aunque flamante, y reciente?
- 3<sup>a</sup> Ya navegante aqui tienes  
esta nueva maravilla,  
no deges de recibirla  
què encierra en si muchos bienes.
- 4<sup>a</sup> Zozobra de el mar ninguna  
no ài ya para que temer,  
ni tampoco ya què ver  
de el tiempo mala fortuna.
- 5<sup>a</sup> No te engañe no el decirse  
ser esta senda imposible,  
que à Dios todo es muí posible  
procurando à Dios rendirse.



Coplas 224

### Figura

De lo que en cada un año anda el Orion alumbando en este Emisferio superior, ya sabiendo del Polo oriental hasta llegar a la linea meridional, ya saliendo de el mismo Polo hasta llegar a la linea meridional, y de esta al Polo occidental, ya saliendo de la meridional hasta llegar al Polo occidental, y en que meses, y en que dias, y horas de esos meses.

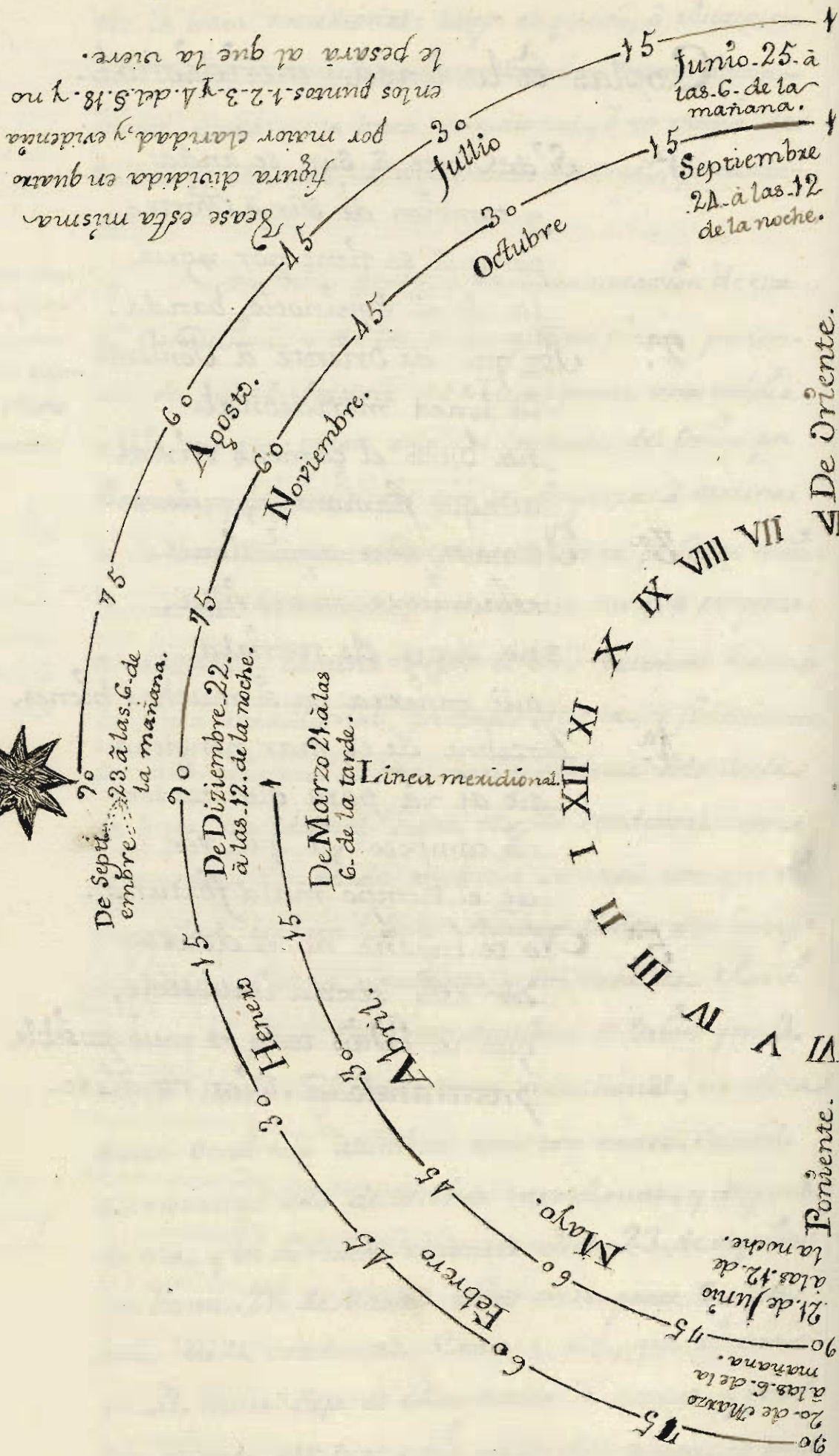

sea esta misma  
 figura dividida en quatro  
 por mayor claridad, y evidencia  
 en los puntos 1. 2. 3. y 4. del S. 18. y no  
 le pesara al que la viere.



Óxos dei deya à eicunas el Polo antartico, y por eios  
mismo da luz, y día en el Polo arctico, y por los  
6. meses restantes alumbrax tanto en el un Tropico, y  
Polo, como en el otro Tropico, y Polo. Finalmente  
se verá, como el Día, y todas las estrellas fijas u-  
na en un tiempo, y otras en otro, segun la parte en  
que el Señor las cria, alumbran con uniformidad,  
como tambien lo hace el sol, que segun mi opinion  
no solo las da luz, sino que tambien las muebe con  
el movimiento de Oriente à Poniente cada 24. ho-  
ras, y con el de trepidacion de Norte à Sur, y de  
Sur à Norte en quanto al alumbrax mai, ó me-  
nos en esta, ó aquella parte en todo el año. No ob-  
stante esta explicacion tan clara de la Esfera media  
que è prometido con las circunstancias dichas, bur-  
elbo à decir, y à encarar, que se vea. Porque por  
simple apprehension se vea lo dicho hasta aqui  
Vesta se pondra aqui, para que se vea, pintada  
en un papel.

## 2.<sup>a</sup> Conclusión.

Si desde 25. de Junio hasta 23. de Septiemb-  
re alumbrax el Día en el Cénit, ó Meridiano  
de qualquier puerto, ó Puerto de ambos Emisferi-  
os à las 6. de la mañana en qualquiera dia de  
esos meses, se dirá que el puerto ó Puerto de qual  
quiera de esos Emisferios, en cuyo Cénit, ó Meridi-  
ano alumbrax el Día à 25. de Junio, está en  
el mismo Polo Oriental, y aquel puerto ó Puerto  
en

que puertos están en  
la parte Oriental, y en-  
tre aquella, y la línea  
meridional, y en que di-  
as, y à qué hora se  
sabrá, que lo están.



Camino de Leste a Deste. S. K. p. 2. 2.<sup>a</sup> y 3.<sup>a</sup> conclus.<sup>on</sup>

en cuyo Cenit, ò Meridiano alumbraxe, en los demas dias se dirá, que está entre el Polo Oriental, y la línea meridional: y si á las 6. de la mañana no se viere el Duon, por haver yá amaneuido, y se viere á las 5. y m.<sup>a</sup> ò á las 5. ii á las 4. ò á las 3. ò á las 2. ò á la una, ò á las 12. de la noche menos 4. minutos, que es una jornada, se dirá tambien, que los tales puertos, ò Puertos, en cuyo Cenit, ò Meridiano se vieren, están entre el Polo Oriental, y la línea meridional. Y la razon es tambien evidente. Porque desde 25. de Junio hasta 23. de Septiembre no entra el Duon alumbrando en la línea meridional ni está despues de ella, viniendo del Oriente: luego ni en los dias de esos meses alumbrax el Duon, y no en la línea meridional, ni despues de ella, siquiere manifestamente, que alumbrax antes de ella, luego el puerto ò Puerto, que se viere alumbrax desde las 6. de la mañana hasta las 12. de la noche, menos 4. minutos, se dirá, que están distantes de la línea meridional por la parte Oriental.

### 3.<sup>a</sup> Conclusión.

Si desde 24. de Marzo hasta 24. de Junio estuviere el Duon alumbrando en qualquier puerto ò Puerto de qualquier Emisferio á las 6. de la tarde en qualquier dia de esos meses, se dirá: que qualquier puerto, ò Puerto de esos está despues de la línea meridional, ò entre ella, y el Polo occidental ò que es puerto, ò Puerto occidental: y aquel donde alumbraxe

que puertos están en el Polo occidental, ò parte occidental, y entre ella y la línea meridional y en qué dias, y á que hora se sabrá, que lo están.



alumbraxe a 21. de Junio, que está en el mismo Polo occidental, y sino se viere el Duon a las 6. de la tarde en el Ceruidt, ò Meridiano, y si a las 6. y m.<sup>a</sup> de la noche, ò a las 7. ù a las 8. ò a las 9. ò a las 11. ò a las 12. de ella, se diga lo mismo, que si se viere en el Ceruidt, ò Meridiano a las 6. de la tarde: y la razon tambien es evidente: por que hasta 25. de Junio a las 6. de la mañana no para el Duon alumbrando del Polo occidental al Oriental, ni alumbraxa en el mismo Polo occidental despues de la línea meridional, sino desde 21. de Marzo, que está en la línea meridional a las 6. de la tarde; luego si en los dias de esos meses alumbraxa el Duon, y no alumbraxa en el Polo Oriental, ni en la línea meridional, siguese que donde alumbraxa, es en el Polo, y parte Occidental: y así que donde a las 6. de la tarde, ò a qualquiera de estas horas alumbraxe en el Ceruidt, ò Meridiano, alumbraxa questo, ò Puerto occidental, que está despues de la línea meridional.

#### 4.<sup>a</sup> Conclusion.

Si desde 23. de Septiembre hasta 21. de Diciembre alumbraxe el Duon en el Ceruidt, ò Meridiano de qualquiera puerto, ò Puerto de uno, y otro Emisferio a las 12. de la noche en qualquiera dia de esos meses, se dirá, que qualquiera puerto, ò Puerto de esos está antes de la línea meridional, a la parte Oriental, ò que es puerto, ò Puerto Oriental, ò que

Qué puertos están en el Polo oriental ò parte oriental, y entre esta, y la línea meridional, y en qué dias, y a qué horas se labra que lo están 2.<sup>a</sup> vez.



Camino de Sete a Deste S. N. p. 2. A. y 5.<sup>a</sup> Conclus.<sup>on</sup>

o que está en el Polo Oriental si a. 23. de Septiembre estuviere en su Cenit, o Meridiano, o que está entre el Polo Oriental, y la línea meridional; Si en qualquiera de los otros días de esos meses estuviere a las 12. de la noche en el Cenit, o Meridiano. La razón también es evidente: por que el Duon en los días de esos meses es fuerza, que alumbrase en el Cenit, o Meridiano a las 12. de la noche, por ser la hora, en que por el Oriente empieza a alumbrar en el Cenit, o meridiano: luego si a las 12. de la noche no alumbrase en el Cenit, o Meridiano en los días de esos meses, ni en la línea meridional, ni tampoco después de ella, si quese manifestamente, que si a las 12. de la noche alumbrase en el Cenit, o Meridiano en el Polo Oriental, y entre el Polo Oriental, y la línea meridional segun los días, en que alumbrase a aquella hora, que es el puerto, o Puerto, en cuyo Cenit, o Meridiano alumbraxé en qualquiera día de esos meses, en aquella hora de las 12. de la noche, es puerto, o Puerto, que está en el Polo Oriental: si alumbrase en el Cenit, o Meridiano a. 23. de Septiembre a media noche, y si en qualquiera de los otros días de esos meses, que es el puerto, o Puerto, que está entre el Polo occidental y la línea meridional, que son esos puertos, o Puertos Orientales.

### 5.<sup>a</sup> Conclusión.

Si desde 23. de Diciembre hasta 20. de Marzo alumbrase el Duon en el Cenit, o Meridiano.



ano de qualquiera puerto, ò Puerto de uno, y otro emi<sup>er</sup>se a las 12. de la noche en qualquiera de estos meses, se dirá, que qualquiera puerto, ò Puerto de estos está después de la línea meridional, ò que es el puerto, ò Puerto, que está entre la línea meridional, y el Polo occidental segun el día de estos meses, en que á estas horas de las 12. de la noche estuviere en el Cenit, ò Meridiano, ò que es puerto ò Puerto occidental. Y la razon tambien es evidente: por que el Oñon en los días de estos meses es fuerza, que alumbré a las 12. de la noche en el Cenit, ò Meridiano: por que esa es la hora, en que en la línea meridional empezó a alumbrar en el Cenit, ò Meridiano: luego si a las 12. de la noche no alumbrá en el Cenit, ò Meridiano de estos meses, ni en la línea meridional, ni tampoco antes de ella, sigue manifestamente, que si á las 12. de la noche alumbrá en el Cenit, ò Meridiano en el Polo occidental, y entre este, y la línea meridional segun los días de estos meses, en que alumbrá a aquella hora en el Cenit, ò Meridiano, que el puerto, ò Puerto en cuyo Cenit, ò Meridiano alumbrá en qualquiera día de estos meses y en aquella hora de las 12. de la noche, el puerto, ò Puerto, que está en el Polo occidental, si alumbrá en el Cenit, ò Meridiano a. 2o. de marzo, á media noche: y si en qualquiera otro día de los de estos meses, que es puerto, ò Puerto, que está

entre

Los puertos están en el Polo ò parte occidental, y entre esta, y la línea meridional, y en qué días, y a qué hora se saca que lo están 2.<sup>a</sup> vez.



Camino de Este a Oeste. S. N. p. 2. 5.<sup>a</sup> y 6.<sup>a</sup> Conclusi<sup>on</sup>.

entre la línea meridional, y el Polo occidental, o que son estos puertos, o Puertos occidentales.

Y quien quisiere experimentar todo lo dicho en dichas cinco conclusiones, no viene si no hacer la experiencia de la suerte, que quisiere, o teórica, o practicamente: que yo estoi muy harto de hacerlas por uno, y otro modo mas de diez o once años como parece por lo dicho aquí, y por el Maxoen puerto en el S. N. y parecera mas claro en el punto 10.<sup>o</sup> de este presente S. y en la esfera, que en el presente, así quanto al Emisferio Superior, como al inferior, pertenecia.

### 6.<sup>a</sup> Conclusión.

El puerto, o Puerto, donde estuviere, o huviere estado, y haia de estar en otros dias asignados el Orión en el Cenit, o Meridiano a media noche, o a las 6. de la mañana, o a las 6. de la tarde, ora esté en la parte Oriental, ora en la Occidental, dita de la línea meridional tantas jornadas, quantas desde esse puerto o Puerto huviere a la dicha línea meridional, y ora dicho Orión esté actualmente en el Cenit, o Meridiano (que es lo mejor) ora haia estado y ora haia de estar en él, que aunque no es lo mejor no deja de sacarse dicha distancia, y dichas jornadas, como se verá en los puntos 4.<sup>o</sup> y 5.<sup>o</sup> de este S. y puede tambien verse en los parrafos 4.<sup>o</sup> y 5.<sup>o</sup> donde fue estos ultimos modos de caminar de Oriente, a Poniente y de Poniente a Oriente, sabiendose las jornadas que

Está harto el estutor de experimentar lo dicho en las conclusiones antecedentes por espacio de mas de diez, u once años.

Como se saca, que los puertos ditan de la línea meridional tantas, o tantas jornadas ya por la parte oriental, ya por la occidental, y en q. dias, y a que hora.



que se caminara, que pueden también servir para sacar la altura del Orizon, respecto de la línea meridional, y por consiguiente la de los puertos, y Puertos del Orbe. Púnxese uno, ó otro exemplar para confirmar lo dicho aquí en esta última conclusión, pero de estos todos, por que en los lugares, que è citado de este S, los è de poner, como aij los advierte, y también por no hacer eterno este Camino, que no es bien, que los caminos lo sean, si no muy breves por que se inclinen a caminar por ellos, ó por que por largos nadie se eieve de caminarlos.

Y la razon de todo lo dicho en las conclusiones precedentes, es clara, y evidente supuesta la línea meridional a. 22. de diciembre a media noche en ambos Emisferios superior, è inferior, y los dias, y horas, en que por el Polo oriental sale alumbrando el Orizon hasta la línea meridional, y de esta para el Polo occidental. Por que si estando el Sol a. 21. de marzo, ó a 23. de Septiembre à medio día en el Cenit de qualquier puerto, ó Puerto en qualquiera de los dos Emisferios, es clara, y evidente, que qualquier puerto, ó Puerto de estos esta debajo, ó en medio de la línea equinocial. Y si despues de 21. de marzo hasta 22. de Septiembre està, ó à estado, ó à de estar el Sol a medio día en qualquier día de estos en el Cenit, es también cierto, que qualquiera puerto, ó Puerto de estos esta despues de la línea equinocial à la parte del

Dase la razon de todo lo dicho en cada una de las 6. conclusiones.

Confirmacion de esta última razon con lo que pasa en el Sol, y via del camino de Norte à Sur.



Setentacion. Y si finalmente despues de 23. de Septiembre en los dias que se nouen hasta 21. tambien de Marzo, está, ò a estado, ò ã de estar el Sol ã medio dia, en qualquier dia de esto en el Cenit, es tambien claro, y evidente, de que el tal puerto, ò Puerto está antes de la linea equinoxial ã la parte del Sur ã medio dia: Por que no será tambien claro, y evidente lo dicho en dichas conclusiones, pues se supone dicha linea meridional, y que pueden estar, y defacto están los puertos, y Puertos, unos debajo del Oxion, ò en su Auexidiano ã 22. de diciembre ã la media noche, y ã 23. de Septiembre ã las 6. de la mañana, y ã 21. de Marzo ã las 6. de la tarde: quando el dicho Oxion está en la linea meridional, y en otros puertos ò Puertos ã media noche, y ã las 6. de la mañana en unos dias, y ã las 6. de la tarde en otros distintos de aquellos antes, ò despues de dicha linea meridional. Y si en el Sol, supuesta la linea equinoxial vale todo lo primero, y sale cierto, y evidente, por que no valdrá, y saldrá tambien cierto, y evidente en el Oxion lo 2.<sup>o</sup> supuesta tambien la linea meridional? Y mai quando el Oxion camina de Oriente ã Poniente alumbrando en un año lo que el Sol en el mismo año de Norte ã Sur, y de Sur ã Norte. Y quando el Oxion hace sus jornadas del mismo modo, que el Sol las suyas, y tantas el uno, quantas el otro, solo con la diferencia notada: que el Oxion hace sus jornadas alumbrando quan via ueva de Oriente ã Poniente y el

Confirmare mai la raxon dicha con que lo mismo, que camina el Sol de Norte ã Sur, y de Sur ã Norte en un año, lo mismo camina al año el Oxion de Oriente ã Poniente alumbrando ya solo en la parte oriental ya solo en la occidental, y ya en ambas partes.



y el Sol quan via reeta de Noite a Sur, y de Sur a Noite, y en diversos meses, juzgo, que es aquesta demonstracion, y que con demonstracion se saca, no solo el Meridiano, o linea meridional, que hasta ahora no se a podido sacar, si no aun tambien las partes, en que los puertos, y Puertos de todo el Orbe estan de Oriente a Poniente, y de Poniente a Oriente, respecto de este Meridiano, u de esta linea meridional.

Dixai, y bien lo 2.<sup>o</sup> Que que connexion tiene el Saver si esta en medio de la linea meridional, o antes, u despues de ella, este, o aquel puerto, o Puerto, con haver de estar el Dia desde 23. de Septiembre hasta 20. de Marzo, no solo en el Cenit, o Meridiano, sino tambien a media noche? U que respondiendo lo 4.<sup>o</sup> dificultando lo lo mismo en el haver de estar el Sol en tales, y en tales dias no solo en el Cenit, o Meridiano, sino tambien a medio dia (que es lo mismo) para haver de saber, si este, u aquel Puerto estan en la linea meridional, o antes, u despues de ella? U lo que se respondiende acerca de esto, eso tambien respondiende lo acerca de haver de estar el Dia en tales, y tales dias no solo en el Cenit, o Meridiano, sino tambien a media noche, para haver de saberse con certidumbre, si este, o aquel Puerto, o puerto estan en la linea meridional, o antes, u despues de ella? responde mihi, et respondebo tibi.

Frecuencia 1.<sup>a</sup> sobre la connexion, que tiene lo dho, para saberse el puerto, en que esta el Dia distante de la linea meridional y por consiguiente los puertos o Puertos. U se dan tres Puertos N.<sup>o</sup>

Lo 2.<sup>o</sup> respondo: que como aqueto se a de



Camino de Este a Oeste. S. H. p. 2. 6.<sup>a</sup> conduci.<sup>on</sup>

de saber por medio del Duon segun las distancias, o proporciones, que tiene sobre los puertos, o Puertos del Oibe hasta donde alcanza su luz, que es en todo el mundo, aun por la parte meridional, en donde toda la alumbra, por estar en ella, como por la Setentrional por estar de Sur a Norte en 7. g. y m.: y no se puede saber de otra suerte, que de la que se a dicho; de aqui es, que no se halla otro tiempo mas a proposito que aquel, en que esta alumbriendo a la media noche en el Cenit, o Meridiano de los tales puertos, o Puertos en tales, y tales dias, que es lo que para en el Sol.

7.<sup>a</sup>  
y Penencia.

Lo B. responde: que para que una cosa sea norma, a de estar en la perfeccion suma, que puede tener: no la tiene el Duon, como ni el Sol, hasta estar ambos en el Cenit, o Meridiano, el Sol a medio dia, y el Duon a media noche. Luego ni el Sol, ni tampoco el Duon pueden ser norma, o regla, sin estar el Sol en la linea equinocial, y el Duon a media noche en la linea meridional. Razon esta, que no solo concluye aquesto de haver de estar a media noche el Duon, y a medio dia el Sol, sino aun tambien en el Cenit, o Meridiano el Sol, y en el Cenit o Meridiano el Duon. Y para haver de estar el Sol en el Cenit, o Meridiano, quando puede estarlo, sino es a medio dia? y el Duon sino es a media noche? por haver de imitar al Sol que es Rey, o Presidente de todos los otros, y a quien se debe imitar. Y si el Sol en esos dias esta en el Cenit a medio dia, para guiar de Norte a Sur, y de Sur



Sin a Noche con certeza, y para saberle con certeza tambien, si este, o aquel puerto, o Puerto esta en la linea equinocial, o antes, ii despues de ella, por que el Orion en ese dia, en que a media noche se pone en la linea meridional, no a de estar en el Cenit, o Meridiano, y a media noche, ya que no pueda alumbrar de dia, para ser guia de Orente a Poniente, y de Poniente a Orente con certeza, y para saberle con la misma, si este, o aquel puerto, o Puerto esta en la linea meridional, o antes, ii despues de ella? No se, que pueda responderse a la duda, o a la dificultad con mas acerto, y evidencia.

Dixai lo 2.<sup>o</sup> Que que connexion tiene el sauxie, si esta en medio de la linea meridional o antes, ii despues de ella, este o quel puerto, o Puerto, con haver de estar el Orion deide. 25. de Junio hasta 23. de Septiembre en el Cenit, o Meridiano a las 6. de la mañana, y deide. 24. de Marzo hasta 21. de Junio a las 6. de la tarde. A que respondo lo V. dificultando yo lo mismo en haver de estar el Sol sino a las 6. de la mañana, o a las 6. de la tarde, si a medio dia en el Cenit, o Meridiano a 22. de diciembre en el Tropico de Capricornio ya 21. de Junio en el de Cancer, para saber, si los puertos, o Puertos estan en los Tropicos, o entre ellos, y la linea equinocial? y lo que aqui se respondiex, respondiexé yo tambien en el Orion.

Pregunta 2.<sup>a</sup> sobre otra connexion, y muy importante el sauxia, y su respuesta, que es de 3. modos.

ya

Lo 2.<sup>o</sup> respondi, que la connexion esta en que

2.<sup>a</sup>



Camino de Sete a Deste. S. 15. p. 2. 6.<sup>a</sup> conclus.<sup>on</sup>

en qué, como el Orión no tiene Tropicos, de donde  
bolvex, y rebolviendo, saverie la altura de los puertos  
y Puertos de Oriente a Poniente, y de Poniente a  
Oriente, respecto de la línea meridional, fue necesario  
buscarle Polos, ó quasi Tropicos, para saver esso,  
no caminando, hasta llegar a la línea meridional,  
ni pasando de ella. No se pueden sacar otros, q̄  
quando el Orión a 25. de Junio sale alumbrando  
a las 6. de la mañana del Polo oriental para  
la línea meridional, y quando de aquesta sale  
tambien alumbrando para el Polo occidental tan  
solamente a las 6. de la tarde; y como el Sol  
viniendo de estar en el Cenit, ó Meridiano, para sa-  
berie la altura de los puertos, y Puertos de Norte  
a Sur, y de Sur a Norte respecto de la línea equi-  
noctial, viniendo a esta de los Tropicos: alli tam-  
bien el Orión a de estar en el Cenit, ó Meridia-  
no, para saverie la altura de los puertos, y Puertos  
de Oriente a Poniente, y de Poniente a Oriente respec-  
to de la línea meridional, que están entre aquelles  
y los Polos.

3<sup>a</sup>

Lo 3.<sup>o</sup> respondo con lo que respondere  
mas adelante en este mismo punto, a la objecion  
de la multiplicidad de las líneas meridionales, que  
es a esto parece que tira aquesta objecion mas, q̄  
a otra cosa: y no ai razon alguna, para dar mas  
que una línea meridional.

Dixas lo 3.<sup>o</sup> que por qué no se ponen dos  
líneas



lineas meridionales, para haver de saver lo que  
en este punto se deica saber: una en este Emisferio  
Superior, y otra en el otro inferior, o ya que no  
una en un Emisferio, y otra en otro, doi lineas me-  
ridionales, una que sirva en unos meses, y otra  
en otros, pero no ambas en ambos Emisferios, o  
que sirvan a ambos Emisferios. 2.ª la razon de  
dudar esta lo N. en que no se puede ver el Orion  
en ambos Emisferios en un mismo dia de 24  
horas, como ni puede verse el Sol en ese mismo  
dia en ambos Emisferios: y asi como por esta  
causa se ponen en el Sol para el Sol doi lineas  
equinociales, una que sirva en el un Emisferio, y  
otra tambien en el otro por todo el año, asi tambien  
se han de poner en el Orion, o para el Orion. 2.ª  
por que dado, que formalmente el Sol no tenga esas  
doi lineas equinociales distintas, una en el un  
Emisferio, y otra en el otro, como es cierto, y eviden-  
te, equivalentemente las tiene en ambos Emisferios,  
o, la una en 21. de marzo, y la otra en 23. de  
Septiembre, por las quales se rigen los que estan  
de la parte meridional, y de la Setentrional: y si  
el Sol caminando de Norte a Sur, y de Sur a  
Norte, las tiene por lo menos equivalentemente, que  
mucho, que el Orion formal, o real, o actualmente  
las tenga, una en este Emisferio Superior, y otra en  
el otro, o ya que no doi distintas, una en un  
emisferio, y otra en otro, por lo menos doi en un  
Emisferio

3.ª pregunta.

¿Es sobre por que no  
se ponen doi lineas  
meridionales.

1.ª razon de dudar.

2.ª



3.<sup>a</sup> razon  
 y parece perentoria  
 por confirmarse con  
 el Sol.

Emisferio, y esai dho tambien en el Otro, o que sirven a  
 ambos Emisferios. Lo 3.<sup>o</sup> y parece razon perentoria. El  
 Sol, quando llega al Tropico de Cancer, no sirve de  
 guia, ni de nada en muchas partes del Polo antartico,  
 hasta estar de vuelta en la linea equinocial. Y la  
 razon es. Por que en cañ 6- meses no se ve por  
 lo que moran en muchas partes del Polo arctico, si  
 no que en esos tiempos se usa de otra guia, para  
 saber las horas del dia natural, como en el Norte  
 y tambien en el Sur de la linea, y a falta de esta  
 en el Norte de la estrella Sirionna, o Polax, y en  
 el Sur del Cauceo, que circunda el Polo antartico,  
 que está en 60-9. Luego si el Sol tiene por cañ  
 sei meses sobstituto, ya en la parte meridional, ya  
 en la Setentrional, que mucho le tenga el Duon, y  
 mai quando el mismo se substituye en mismo  
 en diversos tiempos, y que tambien por esto haya de  
 tener dos lineas meridionales, la una en este Emis  
 ferio, y la otra en el Otro: y quando no sean distin  
 tas, una para el un emisferio, y otra para el Otro,  
 y quando no, sean dos distintas para ambos, segun  
 los tiempos diversos, en que por el Oriente sale alum  
 brando.

Responde a la 1.<sup>a</sup>  
 razon de dudar en  
 cediendo lo que dice  
 y apoyandolo con dos  
 razones fortissimas.

A la 1.<sup>a</sup> razon de dudar respondo: que  
 es verdad, que en un dia de 24- horas no puede  
 verse el Duon en uno, y otro Emisferio alumbrando  
 y la razon es: por que para que se vea alumbrando  
 el Duon en uno, y Otro Emisferio a de ser de noche  
 por que



de noche sola se ve: Luego si en este Emisferio superior es de noche, y en el otro forzadamente de dia sigue, que es imposible, que en ambos Emisferios en un dia de 24. horas se pueda ver el Diañon alumbrando. Añado otra razon; y evidencia. Es imposible, que un mismo Astro en un mismo tiempo este alumbrando, ò no alumbrando en ambos Emisferios: luego en un dia de 24. horas alumbrando el Diañon en un Emisferio, ò no alumbrando en el: es imposible, que en el mismo dia, y al tiempo mismo, este alumbrando, ò no alumbrando en el otro sin que en donde alumbrando, ò no alumbrando está y en otra parte no está: por que si allí estuviera en un mismo tiempo, y en un mismo dia estuviera un mismo Astro en dos distintas partes: esto es en este Emisferio alumbrando, y en el otro no alumbrando, ò en este no alumbrando, y en el otro alumbrando, ò en ambos alumbrando, ò no alumbrando.

Y lo que para confirmar la razon en contra, se trae del Sol, el dilate allí que tenga dos lineas equinociales formalmente, como que las tenga equivalentemente. Por que en un dia de 24. horas no puede verse el Sol en ambos Emisferios antes de aquesto se saca lo contrario, que el Sol tiene solo una linea equinocial, por que no puede verse en un dia de 24. horas en uno, y otro Emisferio y así que quando se ve en el otro Emisferio, y no en

A la 3.<sup>a</sup> razon que se trae, y se dice es perentoria por confirmar la 2.<sup>a</sup> Se responde, que el dilate.



no en este, está en la línea equinocial, y quando se ve en este, y no el otro está en la misma línea equinocial, ó cerca de ella, conforme por donde el Sol vá caminando de Norte a Sur, ii de Sur à Norte.

*Replica.*

y se responde á ella concediéndolo todo, y probándolo: y sacando de ello, que no es necesario multiplicar líneas meridionales.

*Replicarai* contra aquello, que fueran distintos los días del un Emisferio respecto de los del otro. A que respondo: que así como son dos los Emisferios distintos el uno del otro, así también los son los días: y así que quando se ve el Sol, y hace día en el otro Emisferio, en este es de noche: y quando en este hace el Sol día, en el otro es de noche: y que lo mismo pasa en el Oxion, que quando alumbra en este Emisferio, es por que en el Es de noche, y en el otro de día: y si alumbra en el otro, que en este es de día, y en el otro de noche; Con que si á esto, para que es multiplicar líneas meridionales? ni como es posible multiplicarse?

Respondese á la 2.<sup>a</sup> razon de dudar, y con certeza.

A la 2.<sup>a</sup> razon de dudar respondo, que si ya por haver estado el Sol á. 23. de Septiembre en la línea equinocial, esta se constituyó línea equinocial, como puede volver á constituir línea equinocial, quando á 21. de Marzo está en ella de vuelta del Tropico de Capricornio? solo lo que se saca es, que así como por haver estado el Sol en esa línea á. 23. de Septiembre, estuvo en medio del Cielo, y de la tierra, así á. 21. de Marzo también lo está: por que á. 21. de Marzo está en medio de el Cielo, y de la tierra, y en medio de los dos Tropicos y Polos. Luego si el Sol ni formal, ni equivalentemente



y de Deste à Sete. S. W. p. 2. 6.<sup>a</sup> conclus.<sup>on</sup>

240.

241

mente tiene dos lineas equinociales, siendo guia de Norte à Sur, y de Sur à Norte, por que el Diaon guia de Oriente à Poniente, y de Poniente à Oriente à de tener dos lineas meridionales ni formalmente, ni equivalentemente?

A la 3.<sup>a</sup> razon de dudas respondo: que es verdad, que el Sol, quando qualquiera de los dos Polos esta à escumas, no guia ni de Sur à Norte, ni de Norte à Sur, y que otros Arxos sobstituyen la falta; pero no por ello se dice, que ai dos lineas equinociales, como no se dice, que lai ai: por que no guia en el Emisferio donde no alumbra en 12. horas mas ò menos, por ser de noche. Luego ni el Diaon tendrá tampoco dos lineas meridionales: por que quando alumbra en el Polo, y parte Oriental, no alumbra en el Polo, y parte Occidental, y quando alumbra en el Polo, y parte Occidental, no alumbra en el Polo y parte Oriental. Como no lai ai meridionales, por que quando alumbra de noche en el un Emisferio, no alumbra de dia en el Otro, ò en el mismo, y con todo va caminando por el.

Respondele à la 3.<sup>a</sup>  
y con evidencia.

Replicarai, que quando en el Sol no aya por ello dos lineas equinociales, con todo se à de decir, que lai ai meridionales respecto del Diaon, por causa de que quando alumbra, sin llegar alumbando à la linea meridional, ya de parte del Polo Oriental, ya de parte del Polo Occidental, no se observa para el computo de lo andado, ni delandado

Replica  
y de importancia contra lo que se acaba de responder.

ii de



ii de lo que resta por andar la hora de las 12. de la noche, sino la hora de las 6. de la mañana, quando alumbra sin llegar alumbrando a la línea meridional, y de la de las 6. de la tarde, quando sin alumbrar en la línea meridional pasa de ella alumbrando, como se observa la de las 12. de la noche, quando llega a la línea meridional alumbrando, y pasa de ella también alumbrando, que es desde 23. de Septiembre hasta 20. de Marzo, segun que se á dicho, y despues se dirá más a la larga.

1.<sup>a</sup> Replicca contra la de arriba.

A que respondo lo 2.<sup>o</sup> Sex es verdad pero si se huvieran de multiplicar las líneas meridionales, mas aína prueba el aumento haver de ser tres, que dos: supuesto que son tres distintas horas las que toman para hacer el Computo, ò para sacar la altura (q̄ es todo uno) pues desde la altura se saca el Computo. Y si no, quien no dirá, que es distinta hora la de las 6. de la tarde, de las de las 6. de la mañana: luego si por sex la de las 6. de la mañana distinta hora de la de las 12. de la noche, parece, que há de haver dos líneas meridionales, siendo distinta de las de las 6. de la mañana, y de la de las 12. de la noche la de las 6. de la tarde: y siendo esta necesaria para sacar la altura, y el Computo respecto de la línea meridional, por que no seran 3. y no 2. las líneas meridionales? y si son muchas tres, por que también no lo son dos, siendo suficiente una?

2.<sup>a</sup> Respuesta.

Respondo lo 2.<sup>o</sup> que ni son dos, ni tres  
las



las líneas meridionales, sino solamente una: por que aunque el Oñon tenga esas diferencias en las horas, esas no constituyen líneas meridionales, como ni tampoco la hora de las 12. de la noche, sino la hora de las 12. de la noche a 22. de diciembre, quando el Oñon está en medio de uno, y otro Polo, y sola una vez lo está, que es esse día, que alumbra toda la noche, desde las 6. de la tarde hasta las 6. de la mañana, y en esse se constituye, y constituida, se rigen por ella, aunque se haia de irax de esta, ii de aquella hora. Como no por que el Sol a 23. de Septiembre, y a 21. de Marzo esté en la línea equinocial, y a 22. de diciembre en el Tropico de Capricornio, y a 21. de Junio en el de Cancer, y sea necesario guiarle por esos días, para sacar la altura, así no puede haver mas líneas equinociales, que una: luego aunque haia de haver esa diferencia de horas respecto del Oñon para sacarle la altura, y lo andado, y demandado y lo que resta por andarle, no se han de dar tampoco mas líneas meridionales, que una, que sirva forzadamente a ambos Emisferios, como se verá en la esfera, que pondré en el punto 10. de este S. 15.

Finalmente respondo a la principal objecion. Que si alguno hallare, q̄ puede guiarle el camino de Oriente a Poniente, y de Poniente a Oriente sabiendole las jornadas del Oñon; y las que ai de unos puertos a otros, y de estas a la línea meridional, ya por la parte del Oriente, ya por la de el

Occidente

Esta misma respuesta a la principal objecion que se pongan las líneas, que se quixeren que no por eso se minorará la gloria de el Autor de este camino, habiendo hallado sola una línea meridional.



Camino de Sette à Oeste. S. 15. p. 2. C.<sup>o</sup> conclus.<sup>on</sup>

Occidente, haciendo otra línea meridional, si otras se  
maí sobre la que deso echa (que lo hallo por imposi-  
ble) hazalas: que faale est inventi addere. Que  
no por esso se me minaxará la gloria de haver  
fingido sola una, para haver de saver donde que-  
dan los pucitos, y Puertos todos del Orbe de Oriente  
à Poniente, y de Poniente à Oriente, y que jornadas  
durian de la línea meridional en el uno, y otro Emi-  
fexio, y en qualquiera parte de ambos. Quando ni  
fingiendo dos, ni tres, ni mas líneas, ni una sola  
hasta ahora no á havido, quien primexo que La  
la háia sacado à luz, ni con la claridad, y eviden-  
cia, que queda ya puesta una sola.

Preovinta 4.<sup>a</sup> sobre  
los Polos, que se fin-  
gen, y responde á  
ella de 3. modos.

1.<sup>o</sup>

Dixái lo 1.<sup>o</sup> que como se finge en Polos  
Oriental, y Occidental en ambos Emifexios, donde no  
los ai, ni puede haverlos, por ser el mundo como el  
Cielo, redondo como una bola, y no halladese jamas  
en esta Polo, ó termino alguno, y por esso ser símbo-  
lo de la Eternidad, que no tiene principio, ni fin?  
A que responde lo 1.<sup>o</sup> que como se fingen, y han fingi-  
do siempre Polos artico, y antartico en ambos Emi-  
fexios? Pues la misma dificultad ai en unos, que  
en otros: y si de Norte à Sur, y de Sur à Norte no  
huvo dificultad alguna en fingir Polos, respecto de la  
línea equinocial, por que la á de haver en fingirlos  
de Oriente à Poniente, y de Poniente à Oriente respec-  
to de la línea meridional?

2.<sup>o</sup>

Lo 2.<sup>o</sup> responde: que pues se finge línea  
meridi-



y de Dete a Lete. S. 15. p. 2. 6.ª Concl<sup>en</sup>us.

244.

245

meridional, es fuerza tambien, que se finjan Polos para aquella linea, como se los fingieron a la equinocial, por solo haverla fingido.

Lo 3.º respondo: que por ser necesario fingir Polos, que a no serlo, no se fingieran, como no se fingieron respecto de la linea equinocial, si los Polos no fueran necesarios. Y el serlo, se saca de que en cada Emisferio ay Duzonte, esto es, terminos de la v<sup>ista</sup> hasta donde se juzga, que no ay parage: y pues la v<sup>ista</sup> finge esos terminos por las quatro partes de cada Emisferio, no es mucho, que el entendimiento tambien los finja en esas mismas partes para una cosa tan necesaria, como es caminar de Norte a Sur y de Sur a Norte, y de Oriente a Poniente, y de Poniente a Oriente, sabiendo, si estan los puertos, o Puertos en el Emisferio Superior, o en el inferior y lo que distan ellos uno de otros, y si estan en la parte Oriental, o en la occidental, y si de partes del Norte, u del Sur. Y de que sea como bola el mundo no se saca el no poder tener Polos: pues tiene esa esfera, o bola parte Superior, e inferior y partes laterales, y baviendo esse fundamento, que mucho, que con el se finjan Polos, pues con el se han fingido dos Emisferios, uno distinto de otro, sino specifico, numerico.

3.

No se que haya otra cosa en contra de lo decidido, y concluda en este punto, ni me parece que jamas pudiese haverla, supuesta, o fingida la

No ay ya mas dificultad en contra: pero si ay muchas acerca de lo que distan los puertos de la linea meridional a que se respondera en el punto siguiente.



linea meridional, en donde a estado siempre la maior dificultad: puer jamas se havia atinado con ella. Pero donde la ai, y puede haverla muy grande, despues de saver, que este, ò aquel Puerto està en la linea meridional, y que este, ò aquel puerto estè ante, u despues de dicha linea; es a saver, en que jornadas estèn apartados de aqueia linea meridional los puertos, ò Puertos, que caen al Oriente? y en que jornadas tambien los que caen al Occidente? y tampoco la havia si se atiende a lo que dixere a cerca de esto en el punto siguiente.

### Punto 3.<sup>o</sup>

Como sacada, ò fingida la linea meridional de la suerte que se a dicho, se sacaràn tambien las jornadas, en que estàn distantes los puertos, ò Puertos del Dize de ella, assì por la parte Oriental, como por la Occidental, assì de este como de el otro

Emisferio.

A que se responde con las conclusiones siguientes.

#### 1.<sup>a</sup> Conclusion.

Quando a. 22. de diciembre a las. 11. de la noche por el Relox puesto (como ya se a dicho) a medio dia ò a las. 6. de la tarde, ò antes que se ponga el Sol està el Dizon en el Cenit, ò Meridiano del puerto ò Puerto, està a. 15.  $\frac{1}{2}$  al Oriente ante de la linea

Como se sacará, que un puerto dita. 15.  $\frac{1}{2}$  de la linea meridional por la parte Oriental? y pruebase el como con las razones siguientes.



línea meridional, por haver estado 15. días antes en su Cenit, ò Meridiano a las 12. de la noche: y las razones con que pruebo aquesta conclusión son evidentes 1.<sup>a</sup> por que si estuviere el tal puerto, ò Puerto en la noche de esse día en medio de la línea meridional, ii debágo de ella, havía de estar el Duon en el Cenit ò Meridiano del tal puerto, ò Puerto a las 12. de la noche: luego si a 22. de Diciembre a la misma hora de las 12. de la noche no está el Duon en el Cenit, ò Meridiano de el tal puerto, ò Puerto sino a las 11. siquiere, que la causa es, por que el tal puerto está 15. f.<sup>os</sup> antes de la línea meridional en la parte Oriental, que son las que en 15. días anda el Duon, y que hacen, ò constituyen una hora de andadura, que es la que á de 11. a 12. de la noche. 2.<sup>a</sup> Por que si en la noche de esse día havía de estar el Duon en el Cenit, ò Meridiano del tal puerto, ò Puerto a la media noche para estar siquiere aquella noche en medio de la línea meridional, siquiere: que en donde aquella noche al medio de ella estuviere el Duon en el Cenit ò Meridiano, es, donde está la línea meridional, no está a las 12. de la noche el Duon en la parte Oriental, sino en otra parte: luego si a las 11. de la noche está en la parte Oriental en el Cenit, ò Meridiano, siquiere, que el tal puerto, ò Puerto, en donde está en el Cenit, ò Meridiano, está tambien en la parte Oriental, y por consiguiente 15. f.<sup>os</sup> antes de llegar a la línea meridional, por faltarle en aque

ssa

1.<sup>a</sup>

2.<sup>a</sup>



hora ~~de~~ las 11. de la noche 15. 1.<sup>o</sup> por haver de llegar  
 a estar en el Cenit, o Meridiano a media noche: A mi  
 me parecen aquellas razones demonstraciones palmares  
 y que se pueden hacer todas las veces, que aquelle dia  
 o noche de 22. de diciembre no estuviere el Duon en  
 el Cenit, o Meridiano de este, ni de aquel puerto, o  
 Puerto a las 12. de la noche, sino antes en qualquier  
 otra hora, o media, o quarto de hora, o en algun minu-  
 to antes de las 12. asi en este, como en el otro Emisfe-  
 rio.

2.<sup>a</sup> Conclusion.

Quando a 22. de diciembre esta el Duon en  
 el Cenit, o Meridiano de algun puerto, o Puerto, no  
 a las 12. de la noche, ni tampoco a las 11. sino una  
 hora despues de ser las 12. de la noche por el reloj  
 puerto (como ya se a dicho) esta el tal puerto, o Pu-  
 erto 15. 1.<sup>o</sup> despues de la linea meridional por la parte  
 Occidental; y las razones, con que tambien pruebo aque-  
 to, son tan evidentes, como las que trae en la conclusi-  
 on antecedente, para probarla. 1.<sup>a</sup> Por que si es-  
 tuviere el Duon en esse dia a las 12. de la noche en  
 el Cenit, o Meridiano de el tal puerto, o Puerto,  
 havia de estar este en la misma linea meridional; y  
 si a las 11. = 15. 1.<sup>o</sup> antes de dicha linea: luego manifiesta-  
 mente se sigue, que estando el Duon una hora  
 despues de las 12. de la noche en esse dia 22. de di-  
 ciembre en el Cenit, o Meridiano de tal puerto, o Pu-  
 erto, este viene a estar 15. jornadas despues de di-  
 cha

Pruebase el como esta  
 un puerto o Puerto dis-  
 tante de la linea mexi-  
 dional 15. 1.<sup>o</sup> por la  
 parte occidental con las  
 razones siguientes.

1.<sup>a</sup>



cha línea meridional, que son las que en 15. dias ha-  
ce el Orion en una hora, ò las que juntas se hirieran  
en una. Es demonstracion aquesta, que se puede ha-  
cer todas las veces, que en la noche de aquese dia  
22. de diciembre no estuviere el Orion a las 12. de la  
noche en el Cenit, ò Meridiano, sino despues de las  
12. de la noche en qualquiera otra hora, ò media, ò  
quanto &c. asi en el uno como en el otro emisferio.

2.<sup>a</sup> razon, y que no solo prueba aquesta ulti-  
ma conclusion, y la antecedente, sino aun tambien  
las puestas en el punto antecedente; por que el Orion  
quando llega ã estar en el Cenit, ò Meridiano de  
qualquier puerto, ò Puerto del Orbe, ya de este, ya de  
el otro Emisferio en qualquier dia de los 365. de  
el año, ò à la media noche, ò a las 11. de la noche  
ò ã la una, ò a las 3. de la mañana, no llega ã  
estarlo en otro qualquier dia de esos del año à la  
misma hora, hasta que pasados dichos 365. dias  
del año vuelbe ã estarlo: luego si à 22. de diciem-  
bre estubo el Orion a la media noche, ò a las 11. de  
la noche &c. en el Cenit, ò Meridiano de este, ò  
aquel puerto, ò Puerto, siquiere, que en ninguno  
otro dia de todos los 365. restantes del año no  
està, ni puede estar en el Cenit, ò Meridiano de  
dicho puerto, ò Puerto à la misma hora: luego  
si no puede estar à la misma hora en ninguno de  
esos 365. dias, siquiere tambien, que si està el  
Orion en el Cenit, ò Meridiano de este, ò de a-  
quel

2.<sup>a</sup>

Con que no solo se pru-  
eba aquesta 2.<sup>a</sup> conclu-  
sion, sino aun tambi-  
en las puestas en el  
punto antecedente.



Camino de Lente à Dente. S. 15. p. 3. 2.<sup>a</sup> Ecen.

à quel puerto, ò Puerto à la media noche, ò à las 11. 12.<sup>as</sup>. de el dia. 22. de diciembre, que en los 361. restantes del año, no puede estar en el Cenit, ò Meridiano de este, ni de aquel puerto, ò Puerto à la misma hora: luego si no puede estarlo, siquiere tambien, que en donde estuviere el Oxion à la media noche del dia. 22. de diciembre es la linea meridional, ò es aquel dia, en que està en la linea meridional: puer es aquel en que està el Oxion en el Cenit, ò Meridiano de qualquiera puerto, ò Puerto, habiendo alumbrado hasta allí sei horas, y habiendo de alumbrar otras tantas desde allí hasta el Polo occidental. Y si està en el Cenit, ò Meridiano una hora, ni dos, 10.<sup>as</sup>. antes de la media noche, està el tal puerto, ò Puerto 15. ni 30. 1.<sup>as</sup>. antes de la linea meridional. Y si despues de la media noche una, ni dos horas, ò mas 10.<sup>as</sup>. que està 15. ni 30. ò mai jornadas despues de dicha linea meridional. No se, que pueda ser mai clara, ni evidente la demonstracion.

Confirmare con lo que pasa en la linea equinocial.

Confirma con lo que pasa en la linea equinocial, (y es razon, que tambien aguntè en el puerto antecedente) Que si el sol à medio dia està à 23. de Septiembre, ò à 24. de Mayo en el Cenit de algun puerto, ò Puerto, este tal està debajo de la linea, ò en la misma linea equinocial, y si 6. dias, ni 8. antes està en el Cenit à medio dia en la linea, y Tropico de Cancer, que 6. ni 8. 1.<sup>as</sup>. antes de la linea equinocial al Norte: y si 6. ni 8. dias despues de

23. de



23. de Septiembre está en el Cenit a medio día entre la línea, y Tropico de Capricornio, que está 6. ii. 8. 1.<sup>o</sup> despues de la línea equinocial al Sur: luego si por aquello, o por este fundamento se afirma, y se confiesa todo lo que acabo de proponer: sigue de que por la misma razon se a de deár lo mismo del puerto, o Puerto respecto del Oion, que siempre corre de Oriente a Poniente, que si el Oion está a media noche en 22. de Diciembre en el Cenit, o Meridiano de algun puerto, o Puerto que aquete está debajo de la línea meridional, o en la misma línea meridional, que divide el Oriente del Poniente, o la parte Oriental de la occidental; y si 15. ii. 30. dias antes a media noche, que está el tal puerto, o Puerto durante de la línea meridional 15. ii. 30. 1.<sup>o</sup> antes de ella por la parte Oriental; y si 15. ii. 30. dias despues de dicha línea meridional en el Cenit, o Meridiano a media noche, que está 15. ii. 30. 1.<sup>o</sup> despues de ella por la parte occidental. Qué otra demonstraz.<sup>en</sup> matematica puede ser mai clara, y evidente que aquesta? vease el p. 6. del S. 18. por confirmarse mai con el lo dicho aquí.

### Punto. A.

En qué se enseña lo mismo, que en el punto antecedente, con mayor claridad, y evidencia

Si doi a entender aquello, o lo escribo de la  
suerte



Si se entien de bien lo que en este punto se escribe, con facilidad qualquiera sacará la altura respecto de la línea meridional.

Camino de Oeste a Oeste. S. 15. p. A. 1.ª advert.ª

Suerte, que lo es concebido, y demonstrado a mi solaz juzgo, que no havra hombre alguno de mediana capacidad, que no saque con mucha facilidad la altura de Oriente a Poniente, y de Poniente a Oriente respecto de la línea meridional de qualquiera puerto, o Puerto del Orbe: ora esten estos en la línea meridional, ora en la parte oriental, y ora en la occidental, así de este, como del otro Emisferio. Por esta causa pues de que se entienda, y de que me dé a entender diciéndolo, o escribiéndolo, advertiré primero algunas cosas, que me parece, ser necesarias el advertirlas.

1.ª advertencia.

1.ª Advertencia. nunca deja de aparecer el Orión alumbrando, o en el Polo oriental, o en el occidental, o en la línea meridional, o entre aquesta, y qualquiera de los dos Polos.

Que nunca deja de aparecer alumbrando el Orión en el Polo oriental, o en el occidental, así de este como de el otro Emisferio en ningun día del año. Fue-  
ra de haverlo experimentado, y escrito en el S. M. lo demonstraré con aquesta breve demonstración. El Orión gira, o rodea como el Sol todos los días en 24. horas toda la esfera celeste de Oriente a Poniente, y alumbrá, ni deja de alumbrar una jornada mas cada día: luego si la gira, o rodea en 24. horas, y las 12. pertenecen al un Emisferio, y las otras 12. al otro: siquiere, que el día, que igualmente gire, o rodeare el Cielo, y por consiguiente la tierra, basta de salir alumbrando en qualquiera Emisferio a las 6. de la mañana por el Polo oriental, y que el día, o que los días, en que igualmente



mente girare, ò rodeare alumbrando segun la propoxcion, en que el dia antecedente lo giro, y rodeo alumbrando, sera fuerza, que en el Polo oriental, ò occidental de ambos Emisferios alumbre mas tiempo, que el dia antecedente, y que en donde deso de alumbrar el dia antecedente, el subiequente deve tambien de alumbrar, ò alumbrar menos horas: luego si de esta suerte gira el Duon el Cielo, y la tierra, sigue, que jamas deja de alumbrar en el Cielo, y en la tierra poco que mucho. Y que si algunas horas de las 12. alumbrar en el Polo oriental de el vn Emisferio, en el Polo oriental del otro alumbrar las mismas, y si pocas en el vno, pocas tambien en el otro, tanto al cabo del año En vno, y otro Emisferio en el Polo occidental, como en el Oriental, y tanto en este, como en aquel.

Esto no solo pasa en el camino del Duon, sino tambien lo mismo en el de el Sol de Norte à Sur, y de Sur à Norte, que si alumbrar el Sol en el Tropico de Capricornio, a escuza esta el Polo artico, y si alumbrar en el Tropico de Cancer, queda a escuza el Polo antartico, y si alumbrar poco en este, alumbrar mas en el artico, y si mas en aqueste, menos en el antartico, hasta que al cabo del año, en que el Sol a pasado de el Tropico de Cancer al de Capricornio, y de a queste al de Cancer, tanto a alumbrado en el vn Tropico, y Polo, quanto en el otro Tropico, y Polo.

Confirmare aquesto en el camino del Sol de Norte à Sur, y de Sur à Norte.

Chub de la tierra en sus advertencias



Camino de Este a Oeste. S. N. p. A. 2.<sup>a</sup> advert.<sup>a</sup>

Polo, y tanta en el un Emisferio, quanto en el otro, por girar el Sol en 24. horas todo el Cielo, y toda tambien la tierra, no solo de Oriente a Poniente, sino tambien del un Tropico al otro cada dia un poco.

## 2.<sup>a</sup> advertencia.

Que si a 25. de Junio empieza a estar, y alumbrar el Oron a las 6. de la mañana en el Polo oriental de este Emisferio Superior, empieza tambien a estar y a alumbrar ese dia a las 6. de la mañana en el Polo Oriental del otro Emisferio inferior; y si a 23. de Septiembre a media noche empieza a estar y alumbrar en el Polo Oriental de este Emisferio Superior, es, por que en ese dia a empezado a alumbrar tambien a la media noche en el Polo oriental del otro; y si a 22. de Diciembre a media noche está, y alumbrar en la linea meridional de este Emisferio, es, por que ese dia 22. de diciembre a media noche empieza a estar, y a alumbrar en la linea meridional del otro Emisferio; y si a las 6. de la tarde está, y alumbrar en la linea meridional de este Emisferio, a 21. de Marzo, es, por que a esa hora empieza a estar, y alumbrar en la linea meridional del otro Emisferio; Esto se prueba con la experiencia, que è dicho, y se puede ver en el Margen, que queda puesto en el S. N. y se prueba tambien con la demonstracion siguiente: tanto alumbrar el Oron en un Emisferio quanto

2.<sup>a</sup> advertencia: y será necesario, que toda se lea con su prueba.

Prueba de lo dicho en esta advertencia.



quanto alumbra en el Oxo: luego si alumbra tanto en vno, como en otro, siquiere, que en donde empieza a alumbra en el vn Emisferio, a de empezar a alumbra en el otro: Ciego si empieza a alumbra a las 6. de la mañana en el Polo oriental del Oxo emisferio a 25. de Junio, siquiere, que a las 6. de la mañana 25. de Junio a de empezar tambien a alumbra en este: y así tambien de los demas tiempos, en que empieza a alumbra en este Emisferio a las 12. de la noche a 22. de diciembre, y a las 6. de la tarde a 21. de Marzo: alias si así no fuera, no alumbra tanto en vn Emisferio, como en otro: pues empezaba a alumbra en vn emisferio a distintas horas, que en otro, ya en el Polo oriental, y ya en el Occidental, y ya en la linea meridional.

### 3.ª advertencia.

Muy necesaria en la materia: y es: que ora en este Emisferio, ora en el Oxo aparezca alumbra el Dia en el Polo oriental a las 6. de la mañana y a las 12. de la noche, siempre son las 6. de la mañana, y siempre las 12. de la noche en qualquiera noche de aquellas, en que aparece alumbra en el Cenid, o Meridiano de este, u de aquel puerto o Puerto del orbe, hasta ponerse en la linea meridional: y si aparece alumbra en la linea meridional a las 12. de la noche, y a las 6. de la tarde, siempre son las 12. de la noche, y las 6. de la tarde en qualquiera noche de aquellas, en que apa

3.ª advertencia, y muy necesario tambien que toda se lea.



## Camino de Leste a Oeste. S. 15. p. A. 3.ª advent.ª

Exemplos con que se  
prueba lo dicho en  
esta advertencia

N.º

aparece alumbrando en el Cenit, ò Meridiano de este  
u de aquel puerto, ò Puerto del Orbe, hasta ponerse alum-  
brando en el Polo Oriental. Pongo exemplos, y sean to-  
dos en este Emisferio Superior, pues por ellos se puede  
rastrear lo que para, y puede para en el otro. Si a 25. de  
Junio a las 6. de la mañana, aparece alumbrando el  
Orion en el Polo oriental sobre algun puerto, ò Puerto  
que este en dicho Polo Oriental a 26. de Junio, que es  
una jornada mas para la linea meridional, aparece  
en el Cenit, ò Meridiano de otro puerto, ò Puerto a  
las mismas horas de las 6. de la mañana; y lo mismo  
es a 30. de Junio, y lo mismo es a 21. de Agosto,  
y lo mismo a 23. de Septiembre, en que esta en la linea  
meridional a las 6. de la mañana. Y si a 21. de Sep-  
tiembre sale el Orion alumbrando por el Polo oriental  
a las 12. de la noche sobre el Cenit, ò Meridiano de  
algun puerto, ò Puerto a 25. de Septiembre, que es  
una jornada mas para la linea meridional, esta en  
el Cenit, ò Meridiano de otro puerto, ò Puerto a las  
12. de la noche, y se saca por eso, que el tal puerto, ò  
Puerto esta una jornada mas para la linea meridio-  
nal, y lo mismo a 30. de Septiembre, en que a 6. 1.ª  
mas para la dicha linea, y lo mismo a 23. de Octu-  
bre a media noche, hasta 22. de Diciembre a media  
noche, en que esta en la linea meridional. Y si a  
23. de Diciembre, en que esta el Orion una jornada  
despues de la linea meridional, sale alumbrando (co-  
mo de facto asi es) a la media noche para el Polo oc-  
cidental

3.º



y de Deste à Leste. S. 18. p. 1.º 3.ª advert.ª

256

257

occidental en el Cenit, ò Meridiano de algun puerto, ò Puerto, está una jornada mas para el Polo occidental y apartado de la linea meridional: y lo mismo es à 30. de diciembre, en que se pone en el Cenit ò Meridiano à media noche, y el puerto, ò Puerto, en cuyo Cenit estuviere, estará 7. j.º apartado de la linea meridional, y las mismas mas cerca del Polo occidental: y lo mismo à 21. de Enero, y à 20. de Febrero: y finalmente à 20. de Marzo, en que está en el Polo occidental à las mismas 12. de la noche, y el puerto, ò Puerto en cuyo Cenit, ò Meridiano estuviere, estará en el mismo Polo occidental. Y si à 21. de Marzo está el Duón à las 6. de la tarde en la linea meridional, (como de facto lo está) en el Cenit, ò Meridiano de algun puerto, ò Puerto, se tal puerto, ò Puerto está en la misma linea meridional: y à 22. de Marzo, en que sale de la linea, está tambien alumbrando à las 6. de la tarde, y el puerto, ò Puerto, en cuyo Cenit, ò Meridiano estuviere à aquellas horas de las 6. de la tarde, estará una jornada apartado de la linea meridional, y mas cerca del Polo occidental: y aún de los demas dias hasta 21. de Junio, en que à las 6. de la tarde está en el Polo occidental, y el puerto, ò Puerto en cuyo Cenit, ò Meridiano estuviere à aquellas horas de las 6. de la tarde, estará en el mismo Polo occidental. Véase buelbo à decir el p. 1.º 2.º 3.º y 4.º y 6.º del S. 18, en donde se dice, y se dibusa esto mismo.

1.º



## Camino de Este ã Oeste. S. 15. p. A. 3.ª advert.ª

De suerte que de las 6. de la mañana se puede  
 ir en la parte oriental de ambos Emisferios desde  
 25. de Junio, en que á las 6. de la mañana está el  
 Oxiõ alumbrando en el Polo oriental de dichos Emi-  
 ferios, hasta que el mismo llegue á estar alumbrando  
 á las 6. de la mañana en la linea meridional ã 23.  
 de Septiembre; y de la hora de las 6. de la tarde en  
 la parte occidental de ambos Emisferios desde 24. de  
 Marzo, en que sale á las 6. de la tarde de la linea me-  
 ridional, hasta 24. de Junio, en que á las mismas 6. de  
 la tarde se pone alumbrando en el Polo occidental, y  
 de la hora de las 12. de la noche en la parte oriental,  
 y occidental, y en la linea meridional desde 23. de  
 Septiembre, en que á la media noche estuvo en el  
 mismo Polo oriental alumbrando en el Zenit, ò Me-  
 ridiano hasta 20. de Marzo, en que llegó con sus for-  
 nadas alumbrando al Polo occidental á media no-  
 che: que es lo mismo, que decir, que en los 3. prime-  
 ros meses desde 25. de Junio hasta 23. de Septiem-  
 bre se puede ir de la hora de las 6. de la maña-  
 na en solo la parte Oriental, que es, desde el Polo  
 Oriental hasta la linea meridional; y en los 3. últi-  
 mos meses del año desde 24. de Marzo hasta 24. de  
 Junio de la hora de las 6. de la tarde solo en la  
 parte occidental, que es, desde la linea meridional  
 hasta el Polo occidental: y en los seis meses reñan-  
 tes intermedios desde 23. de Septiembre hasta 20.  
 de Marzo de la hora de las 12. de la noche con en  
 la



la parte oriental, como en la occidental, que es desde el Polo oriental hasta la linea meridional, y desde aquesta hasta el Polo occidental, para sacar la altura de los puertos, y Puertos, que ai en ambos Emisferios Superior, e inferior, teniendo al Orizon en el Zenit, o Meridiano, que por todos son 12. meses, tantos en numero, quanto tambien en numero en el Sol, o con el Sol se puede sacar la altura de los puertos, y Puertos, que ai en ambos Emisferios, asi de Norte a Sur; como de Sur a Norte.

A. advertencia.

Quiero, que es la ultima en la materia, para saber de venir a lo principal: y es: que si quando se via, o puede ir de la hora de las 6. de la mañana, a aquella hora, y en los meses dichos, no alumbrax el Orizon, por haver salido ya a ella hora la luz del Sol, y haver de suceder por tiempo aquello (como es cierto, que sucede, y puede suceder) se vio de la hora de las 5. ii de las 4. hasta las 12. de la noche exclusive, segun los meses ya dichos, y puertos en el Margen del S. N. Lexo sea como e notado, advertiendo en los meses, y dias de esos meses, en que sale el Orizon por el Polo Oriental a las 4. ii a las 5. v. La razon en que me fundo, a mi parecer, es evidentissima: por que por el Polo Oriental, por donde axa 15. dias v. q. aparecio el Orizon, alumbrando, o no alumbrando a las 6. de la mañana, y parece alumbrando

A. advertencia, y necesario tambien de que toda se lea.

Razon en que se funda lo dicho en esta advertencia, y es evidentissima.

do



Camino de Este a Oeste. S. 15. p. A. A. advent<sup>a</sup>.

do a las 5. y de allí a otros 15. dias a las 4. hasta llegar a la media noche, en que a esa hora, y no a las 6. ni a las 5. ni a las 4. sale alumbrando por el Polo oriental: luego mirando en el Merid<sup>o</sup>, que esta en el S. W. que dia salio el Orion alumbrando, o no alumbrando por el Polo oriental a las 6. de la mañana, que fue a 25. de Junio, y que de allí a 15. dias, que es a 10. de Julio sale forzosamente a las 5. de la mañana, se saca con evidencia, que si entonces esta el Orion alumbrando en el Cenit, o Meridiano de algun puerto, o Puerto, que este tal puerto, o Puerto esta en el Polo oriental, y que dista de la linea meridional 90. j. Si de allí a 10. dias esta el Orion en el Cenit, o Meridiano de algun otro puerto, o Puerto a las 5. de la mañana, que esta este tal puerto, o Puerto 10. j. durante del Polo oriental, y 50. de la linea meridional. Y si de allí a 15. dias esta tambien a las 5. de la mañana en el Cenit, o Meridiano de otro puerto, o Puerto es señal evidente, que dicho puerto, o Puerto dista de la linea meridional 15. j. que son las que parece, que retrocedio el Orion por el tiempo acia el Polo oriental para la quenta.

Y lo mismo se observa, quando a las 6. de la tarde sale alumbrando el Orion de la linea meridional para el Polo occidental desde 21. de Marzo, en que esta en dicha linea hasta 21. de Junio, en que a las mismas 6. de la tarde esta en el mismo.

Prorogue con la razon comenzada.



mimo Polo occidental: y es, que si a las .6. de la tarde no se ve el Orión, por apagar su luz la de el día ò la de el Sol, se ve de la hora de las .7. de la noche, en que se ve el Orión: y así que si a .24. de Marzo sucede, estar el Orión en el Cenit, ò Meridiano de este, ii de aquel puerto, ò Puerto a las .7. de la noche, es señal, que el tal puerto, ò Puerto, donde a las .7. sucede aparecer alumbrando en el Cenit ò Meridiano, está .15.  $\frac{1}{2}$  durante de la línea meridional; por que si estuviere en esta aquese día .24. de Marzo este puerto, havia de estar el Orión a las .6. de la tarde en su Cenit, ò Meridiano: estuvo a las .7.: luego señal es, que el tal puerto, ò Puerto está .15.  $\frac{1}{2}$  durante de dicha línea meridional. En aquese mismo día, ò la noche de aquese mismo día sucediere, verse el Orión a las .6. de la tarde en el Cenit, ò Meridiano, se dirá, que si el día era .24. de Junio, que el puerto, ò Puerto en cuyo Cenit ò Meridiano estaba, estaba en el Polo occidental, y si a .24. de Marzo, que estaba en la línea meridional; Pero no siendo posible el verle a esa hora el Orión, se espera a ver, quanto dura este por la parte occidental del Cenit, ò Meridiano del puerto, ò Puerto, y si durare .15.  $\frac{1}{2}$  y fuere .24. de Marzo, será señal cierta, y evidente, de que el tal puerto, ò Puerto está en la línea meridional; Y si a .5. de Junio dura los mismos  $\frac{1}{2}$  .15. del Polo occidental, que el tal puerto, ò Puerto está .75.  $\frac{1}{2}$  durante de la línea meridional



meridional. Y este me parece mejor modo, que el primero, aunque todos son buenos, claros, y evidentes, y lo darán a entender la experiencia, andando, o navegando en la parte occidental, viandando de los principios ya dados. Esto supuesto, y advertido, se atiende para la enseñanza practica, que en este punto es prometido a las conclusiones siguientes.

### 1.ª. Conclusión.

Todas las veces, que se hallare el Duon desde 10. de Julio hasta 22. de Septiembre en el Comid, o Meridiano de qualquier puerto, o Puerto de este, u del otro Emisferio antes de la línea meridional a las 5. de la mañana, el tal puerto, o Puerto estará en la misma altura, en que estuviere el Duon aqueño día, o aqueño día, y en aqueña hora. De suerte que si el Duon está a 10. de Julio a las 5. de la mañana en el Polo Oriental, como es evidente que lo está, es evidente también, que el puerto, o Puerto en cuyo Comid, o Meridiano estuviere aqueño día, y a aqueña hora está en el Polo oriental, y que dista de la línea meridional 70. 1/2 y si a 5. de Julio a las 5. de la mañana está el Duon 15. 1/2 distante del Polo oriental, y de la línea meridional 75. como es cierto, también lo es, que el puerto, o Puerto, en cuyo Comid, o Meridiano estuviere en esse día, y en aqueña hora, está 15. 1/2 distante del Polo Oriental, y 75. de la línea meridional. Y si a 22. de Septiembre a las 5. de la

mañana

Sease toda esta conclusión: y se pone sin prueba, por que no necesita de ella.



mañana está el Orión. 15. 1.ª. distante de la línea meridional, y 75. del Polo oriental, el puerto, ò Puerto, en cuió Cenid, ò Meridiano estuviere aquese día, y à aquesa hora está. 15. 1.ª. distante de la línea meridional, y 75. de el Polo oriental. Nonecisa de prueba lo dicho en esta conclusión, así por ser claro, y evidente, como por que con lo dicho en las advertencias se puede probar.

## 2.ª. Conclusión.

Todas las veces que el Orión se hallare en el Cenid, ò Meridiano de qualquier puerto, ò Puerto de este, u del otro Emisferio despues de la línea meridional desde 22. de Marzo hasta 21. de Junio à las 7. de la noche, el tal puerto, ò Puerto está en la misma altura, en que estuviere el Orión aquese días, y en aquesa hora. De suerte, que si el Orión está à 8. de Abril à las 7. de la noche en la parte occidental, como es evidente, que lo está, es evidente también, que el puerto, ò Puerto, en cuió Cenid, ò Meridiano estuviere aquese día, y à aquesa hora está en la parte occidental, y que dista de la línea meridional. 15. 1.ª. y del Polo occidental 75. Y si à 23. de Abril à las 7. de la noche está el Orión 30. 1.ª. distante de la línea meridional, y de el Polo occidental 60. como es cierto, que lo está, lo es también, que el puerto ò Puerto, en cuió Cenid ò Meridiano el Orión en ese día, y en esa hora estuviere, está el tal puerto, ò Puerto 30. 1.ª. distan

vease tambien toda esta conclusión: y no se pone prueba de ella, por no ser necesaria.



tante de la línea meridional, y 60. del Polo occidental. No necesita tampoco de prueba lo dicho en esta conclusión, así por ser claro, y evidente, como por que con lo dicho en las advertencias se puede probar.

Notese: que si no se pudiere sacar la altura ni del Orion, ni de los pueros por este modo, se recorra á otra estrella de las fijas, que se ponga en el Cenit, ó Meridiano todas las noches: y se prueba aqueste modo sobre los ya dichos, y dados.

Con todo se note al fin de esta conclusión que si ni por este modo, ni por el segundo, que añado al fin de la advertencia quarta cañi á lo ultimo de ella, no se pudiere sacar fielmente la altura de el Orion, ni la de el puerto, ó Puerto, ni lo que se á andado, ni desandado, y lo que resta por andar, ó se hiziere muy dificultoso el modo de sacar todo questo, (que lo tengo por imposible, yendo el Orion alumbrando, ni delante de la Naó, ni dexa de ella) aconsejo, que se recorra á otra estrella de las fijas, que estubieren dentro de los Tropicos, (que nunca faltaran) la qual salga alumbrando en su Cenit, ó Meridiano todas las noches: Por que si así se hiziere, será imposible dexar de saberse la altura de la estrella distinta del Orion respecto de la línea meridional, y la de la Naó, y lo que se á andado, ni desandado, y lo que resta por andar, como lo tengo dicho, y probado varias veces en algunos de los parrafos antecedentes, y principalmente en el S. 12. hasta el fin de la respuesta 2.<sup>a</sup> á la 2.<sup>a</sup> razon en contra. 2.<sup>a</sup> La razon, en que me fundo, para aconsejar aquesto, es: Por que si faltando totalmente el Orion, se puede caminar de Oriente á Poniente, y de Poniente á

La prueba es la de la buelta, y el eficacia.



a Oriente, sabiendo todo esto, solo con escoger otra de las Estrellas fijas, que están dentro de los Tropicos; porque yendo alumbrando el Duon, o por delante o tras de la Nao no se sacara lo mismo? pues hace muy poco al caso, que el Duon alumbré, o no alumbré, que fante, o no fante, supuesto que así o sea estrella fija de las que están dentro de los Tropicos que quise, y por la qual se puede guiar la Nao, y los que van en ella.

Tambien se note, lo que no es bien dejar de notarlo, y es la excelencia mayor de este camino de Oriente a Poniente, y de Poniente a Oriente con el Duon, sobre el Camino con el Sol de Norte a Sur, que en aqueste no puede llevarse por guia siempre de la suerte, que se quisiere: ni delante, ni detras o en el Cenit, o Meridiano de la Nao, y hecha la linea meridional con el Duon, puede el Piloto con lo que se a dho en esta conclusion, llevarle por guia como quisiere, si por delante, por delante, escogiendo estrella fija, que baia por delante yendo el Duon detras: si por detras, por detras, escogiendo estrella fija, que baia por detras, yendo el Duon por delante, si en el Cenit o Meridiano (que es lo mejor) en el Cenit, o Meridiano, llevando estrella fija, que baia en el Cenit, o Meridiano, yendo el Duon o por delante, o por detras: y aun faltando el Duon: Puedere deus de este camino mai? no por cierto. Y que no haia quien quixera

Sacate por lo dicho  
y probado en esta nota  
la maior excelencia  
de este camino sobre  
el de Norte a Sur.



Nadie admire la comodidad de este Camino, que las guías, que tiene, aunque son muchas no equivalen a la que tiene el de Norte a Sur, que es el Sol.

quiera caminable, teniendo esta comodidad, y comodidad, que no la tiene el Camino de Norte a Sur, y de Sur a Norte con el Sol. Nadie se admire de la comodidad dicha del camino de Oriente a Poniente, y de Poniente a Oriente: pues como ya despo dicho arriba para el camino de Norte a Sur, y de Sur a Norte solo es Sol; por que su luz equivale, y aun sobrepasa a la de todas las estrellas, y para el de Oriente a Poniente, y de Poniente a Oriente todas las Estrellas no equivalen, y así todas las figuras de denticio de los Tropicos, pueden servir, y sirven de guía, y así puede irse de ellas como al navegante o Piloto le pareciere, supuesta la línea meridional sacada por el Duxon, ya de unai, llevandola por delante, ya de otra por dextai, y ya finalmente de otra en el Cenit, o Meridiano.

### 3.<sup>a</sup> Conclusión.

Lease tambien toda esta Conclusión, y no se pone prueba de ella por no necesitax de ella.

Y es mas universal que las pasadas: pues lo que se dixá en ella, será para sacar la altura de todos los puertos, y Puertos del Orbe. Todas las veces que se hallare el Duxon desde 23. de Septiembre hasta 20. de Marzo en el Cenit, o Meridiano de qualquiera puerto o Puerto de este u del Orbe Emisferio a las 12. de la noche, ora en el tal puerto, o Puerto en la parte Oriental ora en la Meridional, ora en la parte occidental desque de dicha línea, el tal puerto, o Puerto estaxá en la



en la misma altura, que el Duon tiene aque-  
lla, y en aquesta hora de las 12. de la noche: de-  
suerte, que si el Duon está a 23. de Septiembre a  
las 12. de la noche en el Polo Oriental, como es evi-  
dente, que lo está, es tambien evidente, que el puerto  
o Puerto, en cuyo Cénit, o Meridiano estuviere  
aquele día, y en aquesta hora de las 12. de la noche  
está en el Polo oriental distante de la línea meri-  
dional 70. 1.ª que son las que están del Polo oriental  
a dicha línea meridional. Y si a 23. de Octu-  
bre a media noche está dicho Duon en 30. 1.ª di-  
stante del Polo oriental, y 60. de la línea meri-  
dional, como es cierto, que lo está, es cierto tambien  
de que el puerto, o Puerto, en cuyo Cénit, o Me-  
ridiano estuviere aquele día, y en aquesta hora,  
dista de el Polo Oriental 30. 1.ª y 60. de la línea  
meridional. Y si a 23. de Diciembre a media  
noche está dicho Duon en la línea meridional, co-  
mo es evidente, que lo está, es tambien evidenti-  
simo, que el puerto, o Puerto, en cuyo Cénit, o  
Meridiano aquele día, y a la misma hora está  
a las 8. de la noche no dista jornada ninguna de  
la línea meridional, sino que está en ella, o de-  
bajo de ella, o en medio de el Polo Oriental, y  
Occidental. Y si a 21. de Enero a media  
noche está dicho Duon 30. 1.ª distante de la lí-  
nea meridional, y 60. de el Polo occidental, como  
es certísimo, que lo está, es certísimo tambien  
que



Camino de Este a Oeste. S. 15. p. 1. 3.ª. e.ª.

que el puerto, o Puerto, en cuyo Cenit, o Meridiano estuviese aquele día, y en aquele hora de la media noche, dista del Polo occidental. 60. 1.ª y 30. de la linea meridional. Y finalmente si dho Orion a 20. de Marzo a media noche está en el mismo Polo occidental, como es claro, y evidente que lo está, es claro, y evidente tambien, de que el Puerto, o Puerto en cuyo Cenit, o Meridiano estuviese en aquele día, y hora de la media noche está en el mismo Polo occidental, y 90. 1.ª de la linea meridional. No necesita tampoco de prueba lo dicho en esta conclusion, y aun de menos prueba que lo dicho en las dos antecedentes, así por ser claro, y evidente, como por que lo dicho tambien en las advertencias se puede evidentemente sacar, y probar.

Replica.

Dixas que está esto bien explicado, y dicho en orden a sacar la altura de los puertos, o Puertos que estuvieren entre los Polos, y la linea meridional. Pero estando el Orion en aquellos mismos días, y en aquele misma hora en la parte Oriental en el Cenit, o Meridiano de este, u de aquel puerto, o Puerto, no se puede sacar la altura, en que estuvieren los puertos, o Puertos, que están despues de la linea meridional, y al contrario sino que es fuerza sacar la altura de unos, y otros puertos, o Puertos de distinto modo: luego no es bueno aqueste, pues no es universal? A que respondo ser verdad lo primero. Pero no por eso deja de ser bueno aqueste modo. Y la razon, en que me

Responde a ella concediendo lo 1.º y negando lo 2.º y probase aquesto con lo que pasa en el Sol, quia de Norte a Sur.



me fundo, es, en lo que pasa en el Sol, quia de Norte  
 à Sur, y de Sur à Norte, y de la altura, que tienen  
 los puertos, y Puertos respecto de la línea equinocial:  
 que estando aquel en el Cenit de qualquiera puer-  
 to, ò Puerto, se saca evidentemente la altura de  
 Norte à Sur, y de Sur à Norte respecto de la  
 línea equinocial; y con todo estando el Sol en el  
 Cenit de los puertos, ò Puertos, que están en el Tro-  
 pico de Capricornio, ò entre el Polo antártico, y la  
 línea equinocial por la parte meridional, no se  
 puede sacar la altura, en que están los puertos, ò  
 Puertos entre el Tropico de Cancer, ò entre el Polo ar-  
 tico, y la misma línea equinocial por la parte Secen-  
 tional, y al contrario, sino que se saca de otro mo-  
 do, y por otra cuenta; y con todo, el modo de sacar  
 la altura, estando el Sol en el Cenit del puerto, ò  
 Puerto, es mejor: y por donde los demas modos se  
 sacaron: luego lo mismo debe pasar en el Duero, y  
 à de Duente à Poniente, y de Poniente à Duente  
 y tambien de la altura de los puertos, ò Puertos, res-  
 pecto de la línea meridional, que el modo ya dado  
 de sacarla, es bueno, y el mejor de todos: aunque  
 sea necesario otro, para haver de sacar la altura  
 de la Puente, que se dijo en la obocion, y que será  
 como se dijere en el punto siguiente, y en los demas  
 que venan hasta fin de este S. Y nadie admixe (co-  
 mo varias veces è dicho, y quizás otra, y aun otra  
 vez lo repetixe) de que por tantos modos se haian  
 de

Nadie admixe, de q  
 por tantos modos se sa-  
 que una misma altura  
 respecto de la línea me-  
 ridional, y dare la ra-  
 zon.



## Camino de Leste a Oeste. S. 15. p. 5.

de sacar una misma altura respecto de la línea meridional; pues son varios los puertos, desde donde se buca, é inquirese aquella altura, por no poder esperax á que el Orizon esté en el Comite, ó Meridiano: y si los puertos son diversos, què mucho, que el sacar aquella altura por puertos diversos, pida diversos modos de sacarla. Y pues esto no es especial en el Orizon, quia de Oriente a Poniente, y de Poniente a Oriente, y tambien de la altura respecto de la línea meridional sino que tambien se ve, y se considera en el Sol, quia del Camino de Norte a Sur, y de Sur a Norte, y de la altura respecto de la línea equinocial, para què es poner aquellas objeciones? pues no son de momento: y mai quando los modos distintos, que se pueden usar, para sacar esa altura, seràn, y son tan evidentes como los que è puerto, para sacar la altura, por donde cada dia passare el Orizon de Oriente a Poniente, y en qualquier parte, y Emisferio.

## Punto. 5.º

Como savida, ó sacada la línea meridional por el Orizon, y savidas, y sacadas tambien ya las partes, y jornadas en què cada puerto ó Puerto del Orbe està distante de dicha línea, se sabrà quantas jornadas tiene que andar en una Nao, ya ballandose en la línea meridional para ir a Puerto, que està en la parte occidental, ya ha



hallandose en qualquiera de estas partes, para ir à puerto, que està en la línea meridional, yã hallandose en la parte Oriental para ir à puerto, que està despues de dicha línea en la parte Occidental y yã finalmente hallandose en la parte occidental, para ir à puerto, que està pasada dicha línea meridional en la p.ª Oriental.

A que respondo lo 1.º que del mismo modo, y aun con mas facilidad se sabrà todo aquello, que se pregunta en este punto, que se sabe estan los puertos, ò Puertos respecto de la línea equinocial: lo qual se podrà corejar, viendo las tablas practicas que han sacado todos los que han exercido de arte nautica, y entre todos Zepeder, y Nagena, que son los mas modernos, y los que à mi parecen han exercido con mas auerxo, y maion experiençia: pues certifican ambos haver navegado mucho tiempo antes de laserlos exercio. Lo 2.º respondo: Que se podrà saver por lo que se dixere en las conclusiones siguientes.

I.ª Conclusion.

Si la Naõ està en la línea meridional y quiere irse con ella à puerto, ò Puerto, que està en la parte Occidental, no tienen sino vèr en què jornadas està el tal puerto, ò Puerto, y si està en

Lo 1.º se responde que con mas facilidad q se sabe estan los puertos respecto de la equinocial. y lo 2.º con las conclus. siguientes

Quando la Naõ en la línea meridional tambien y el Puerto à donde se vá en la parte Oriental.



Camino de Leste a Oeste. S. 15. p. 5. 1.<sup>a</sup> y 2.<sup>a</sup> c.<sup>on</sup>

15. f.<sup>o</sup> v.g. Salir de la linea meridional viendo a que hora de la noche se pone el Orión en el Cenit, o Meridiano de la Nao: y si se pone a las 7. de la noche de qualquier dia del año, salir a essa hora, y caminar al puerto, o Puerto del Poniente. Y si a los 15. dias v.g. de camino está el Orión en el Cenit, o Meridiano de la Nao tambien a las 7. de la noche, es señal cierta, de que ya dicha Nao está en el puerto, o Puerto, a donde se va: y si lo está a las 6. y m.<sup>a</sup> que a andado la Nao 7. f.<sup>o</sup> y m.<sup>a</sup> y que le faltan por andar unas tantas: y si está a las 7. y m.<sup>a</sup> que la tal Nao se a parado de el puerto, a donde iba, 7. f.<sup>o</sup> y m.<sup>a</sup>. Y si al cabo de los 15. dias se halla, que el Orión está en el Cenit, o Meridiano de la Nao a las 6. de la tarde, que se a errado, y se está todavía debajo de la linea meridional sin haver salido de ella; y si salio, y caminó, que se volvió a la misma linea.

## 2.<sup>a</sup> Conclusión.

Si la Nao está en la linea meridional, y se quiere ir con ella a puerto, o Puerto, que estubiere en la parte Oriental, no tienen sino ver, en que jornada está el tal puerto, o Puerto: y si está v.g. en 15. f.<sup>o</sup> salir de la linea meridional, viendo primero a que hora de la noche se pone el Orión en el Cenit, o Meridiano de la Nao: y si se pone a las 4. de la mañana, y havendo salido a essa hora despues de 15. dias de camino se halla, que está el Orión en el Cenit, o Meridiano de la Nao a las 2. de la mañana

Estando la Nao en la linea meridional tambien, y el Puerto a donde se va en la parte Oriental



es señal, que se a llegada ya al puerto ò Puerto  
ã donde se iba. Y si se halla, que estã a las 3.ª y  
m.ª de la mañana, que solamente a andado 7.ª y  
m.ª mas adelante; y si estã a las 3.ª de la maña-  
na, que no se a andado jornada alguna, sino q̃  
todavía se estã en la linea meridional sin salir  
de ella. Y finalmente si al cabo de 15. dias de  
navegacion se halla la Não con el Duxon en el  
Cénido, ò Meridiano a las 1.ª de la mañana,  
haviendo salido para la parte Oriental: que en  
lugar de andar para esse puerto, a andado para  
la parte Occidental, y que estã distante por esta  
parte de la linea meridional 15.ª.

### 3.ª Conclusión.

Si la Não se halla en puerto, ò Puerto  
Oriental 15.ª distante de la linea meridional, y  
ã de ir a puerto, ò Puerto, que estã en dicha  
linea, si despues de ella en la parte Occidental:  
no a sino hacer lo mismo, que se dý en la 1.ª  
conclusión. Por que del mismo modo se camina  
de la linea meridional para el Occidente, que de  
la parte oriental para la linea meridional, ò  
para qualquiera otra parte, que estã despues de  
dicha linea en la parte occidental. Y así no pon-  
go exemplo alguno, sino que me remito al que  
queda puesto en dicha 1.ª Conclusión.

### 4.ª Conclusión.

Si la Não se halla en puerto occidental en  
15.

Quando la Não en  
la parte Oriental, ò  
el Puerto, ò donde se  
iba, en la linea meri-  
dional, ò despues de  
ella.



Corriendo la Vía en parte occidental, y el Punto á donde se iba, en la parte oriental.

No se da razon de lo dicho en estas Conclusiones por estar ya arriba dada S. 11. p. 1.

Camino de Leste á Oeste S. 15. p. 5. A. <sup>on</sup> ec.

en 15.º. distante de la línea meridional, y á de ir á puerto, que esté mas allá de dicha línea en la parte Oriental, no tienen sino hacer lo mismo, que se dijo en la 2.ª. Conclusión: por que del mismo modo se camina con el Oxion de la línea meridional al Oriente, que de la parte occidental para la línea meridional, ó para otra qualquiera parte, que esté mas allá de dicha línea en la parte Oriental. La razon de lo dicho en esta Conclusión, y en las antecedentes, se á dado ya en la tórica, que arriba queda puesta, y demonstrada en la demonstracion practica, que se puso en el parrafo antecedente p. 1.º. y por eso no é dado aqui ninguna.

### Punto. 6.

Como se sabrá en qualquier parte de ambos Emisferios, que este ó aquel puerto está en la línea meridional, ó á tantas jornadas de ella ya por la parte Oriental ya por la Occidental, sin esperar á verlo á. 22. de Diciembre á media noche, sino en qualquiera de las de el año en que se ve el Oxion en el Cenit, ó Meridiano de este, y de aquel puerto

ó Puerto.

Se le pareciera á alguno que hoc opus, hic labor est.



Y de Deste à Lente. S. 15. p. 6. 1. y 2. <sup>en</sup> demoni.

274

275

est. que es dificultad aquesta insuperable: y Lo digo que no lo es, ni aun dificultad, supuesta la linea meridional fingida à los 22. de diciembre à medía noche como se veyá en las demonstraciones de los casos siguientes.

Supuesta linea meridional no es esta dificultad muy grande

### 1.<sup>a</sup> Demonstración.

Si à 24. de henexo se halla el Orion <sup>en</sup> el Cenit de Guanchos Puerto de Jux. à las 9. v.g. de la noche, se dixá, que aquete Puerto dista de la linea meridional por la parte Oriental 15. <sup>gr</sup>. La demonstracion es clara. Por que à 22. de diciembre à medía noche à de estar el Orion en la linea meridional: luego es fuerza que à 24. de henexo, en que han pasado 30. dias, haia andado el Orion otras tantas <sup>gr</sup>. que hacen dos horas de tiempo 15. <sup>gr</sup>. en cada hora: luego si el Puerto de Jux. Guanchos estuviera en la linea meridional, era fuerza, que à 24. de henexo havia de estar el Orion sobre el dicho Puerto à las 10. de la noche. Està como se supone à las 9. de la noche, luego estas 15. <sup>gr</sup>. que restan de 9. à 10. està distante de la linea meridional dicho Puerto por la parte Oriental.

Estando el Orion en el Cenit ó Meridiano à 24. de henexo à las 9. de la noche.

### 2.<sup>a</sup> Demonstración.

Si en el Cenit, ó Meridiano del Puerto v.g. del Realejo en la otra Costa estuviera el Orion à las 12. de la noche en el mismo dia 24. de henexo, se dixá, que el tal Puerto dista de la linea

Estando el Orion en el Cenit ó Meridiano à 24. de hen. à las 12. de la noche



Camino de Sete a Dete S.W. p. 6. 2.<sup>a</sup> y 3.<sup>a</sup> demonstr.<sup>on</sup>

línea meridional - 30. <sup>1</sup>.<sup>s</sup> por la parte occidental: la demonstración es esta. Por que si el tal Puerto de el Realexo estuviera en la línea meridional, havia de estar el Orión aqueño día - 24. de henexo en el Cenit ò Meridiano de el dicho Puerto a las - 10. de la noche, dos horas antes; no está sino a las - 12. de la noche, dos horas despues: luego la razón única es: de que aquellas - 30. <sup>1</sup>.<sup>s</sup> que van de diez a doce está distante el Puerto del Realexo de la línea meridional por la parte occidental.

### 3.<sup>a</sup> Demonstración.

Y si a - 24. del mismo mes de henexo a las 10. de la noche se halló el Orión en el Cenit, ò Meridiano del Puerto de Axica, se dirá, que aqueño Puerto está en la misma línea meridional. La demonstración es la siguiente. Por que si a las - 12. de la noche a - 22. de Diciembre está el Orión en la línea meridional, sigue, que puei en Axica a - 24. de Henexo se halla a las - 10. de la noche en el Cenit ò Meridiano, que el tal Puerto de Axica está en la línea meridional; puei en los días - 30. que a, desde - 22. de diciembre a media noche hasta - 24. de Henexo, es fuerza, que haia echo el Orión 30. <sup>1</sup>.<sup>s</sup> y por conjuente, que despues de haverlas echo, haia de estar esse día - 24. de Henexo a las 10. de la noche, que son las dos horas, (que hacen las 30. <sup>1</sup>.<sup>s</sup>) en el Cenit, ò Meridiano de esse Puerto. No juzgo que puede haver demonstraciones mas claras que

Estando el Orión en el Cenit, ò Meridiano a - 24. de henexo a las 10. de la noche

Aunque muy claras estas demonstraciones veñe con todos las partes aquí citadas.



y de Norte à Sur. S. 15. p. 6.º y 7.º

las tres puestas. Con todo se vea la teorica puesta  
arriba, y tambien la demonstrax<sup>on</sup>. practica, que  
en el. S. antezedente se puso.

### Punto. 7.º

Si podra sacarse lo mismo  
que se sacò en el punto ante-  
cedente, sin que se espere à  
que el Orion esté en el Cenit,  
ò Meridiano, y sin que sea  
22. de Diciembre, sino en qual-  
quiera hora de la noche en  
los dias arriba señalados  
desde 23. de Septiembre hasta  
20. de Marzo, en que el Orion  
alumbra sin pasar del Cenit  
ò Meridiano, ò sin que ha-  
ya pasado de él, ò sin que ha-  
ya llegado à él.

Que respondo lo V. Fue esto es mui di-  
ficultoso, como es, que se puedan sacar los gra-  
dos de Norte à Sur, ò de Sur à Norte, en que  
enviene algun puerto, ò Puerto, sin que se espere  
a que el Sol esté en el Cenit, ò Meridiano: Cu-  
ep, maior dificultad baxa, y aun maior en el  
Orion, para saver por el lo propuesto, no estando  
en el Cenit, ò Meridiano del puerto, cuya altu-  
ra se desea saver, ò por haver pasado del Ce-  
nit, ò Meridiano, ò por no haver llegado a él.

Respuesta 1.ª en que  
se dice es mui difi-  
cultosa la pregunta



Camino de Leste à Oeste. S. 15. p. 7.

La 2.<sup>a</sup> respuesta: que puede sacarse con un instrumento nuevo, q̄ al fin de este punto se pondrá pintado, y explicado.

Vease todo el modo de sacarse, y con atención.

Lo 2.<sup>o</sup> respondo: que no obstante, que es dificultoso lo propuesto, podrá con toda sacarse con el instrumento, que inventé, y que dexé estampado, y explicado al fin de aqueste punto: y tambien el original a qualquiera, que me le pida (como ya è comenzado a communicarlo à algunos) ò con qualquiera otro de los antiguos (que es cierto ai algunos a proposito para el intento), y el modo de conseguirlo sera, el que ahora dixer.

Mixar con el dicho instrumento, ò con otro si el Dñon està de parte del Oriente, y del occidente quien lo dexa: si quando asi parece a qualquiera hora de la noche està antes de llegar al Cenit, ò Meridiano del puerto, cuya altura se deca saber, ò despues de el: y si estuviere antes, vease tambien con dicho instrumento, ò con otro a que hora de la noche ò de el dia a de estar en el Cenit, ò Meridiano. y sabido aquesto con dichos instrumentos se harán las demonstraciones, como se hicieron en las conclusiones, y demonstraciones de los puntos. 3.<sup>o</sup> 4.<sup>o</sup> y 6.<sup>o</sup> respondiendole a lo que se preguntó en ellos: y si el Dñon apareciere despues del Cenit, ò Meridiano, vease tambien con dichos instrumentos a que hora estubo en el, y hallada la hora, hacen lo mismo que è dicho se à de hacer, quando se saca a que hora a de estar en el Cenit, ò Meridiano. La razon de uno, y otro es evidente. Por que si para sacar en qualquiera dia del año en ambos emisferios las jornadas, en  
que

Razon con que se prueba dicho modo.



Y de Dente a Seite. S. 15. p. 7.

que están cada puerto respecto de la línea meridional, es lo ordinario, y lo nada dificultoso, y lo necesario, que se espere, a que el Orizon esté en el Cenit, o Meridiano de los puertos, o Puertos, y con dichos instrumentos descubierta el Orizon por qualquier parte, o por la Oriental, o por la occidental o por la línea meridional se puede sacar con certidumbre a qué hora de la noche de ese día estuvo, o a de estar en el Cenit o Meridiano, si quiere manifestamente, que con certidumbre, y evidencia se sacará también, en qué jornada, ya por la parte oriental, ya por la occidental esté cada puerto, o si está en la misma línea.

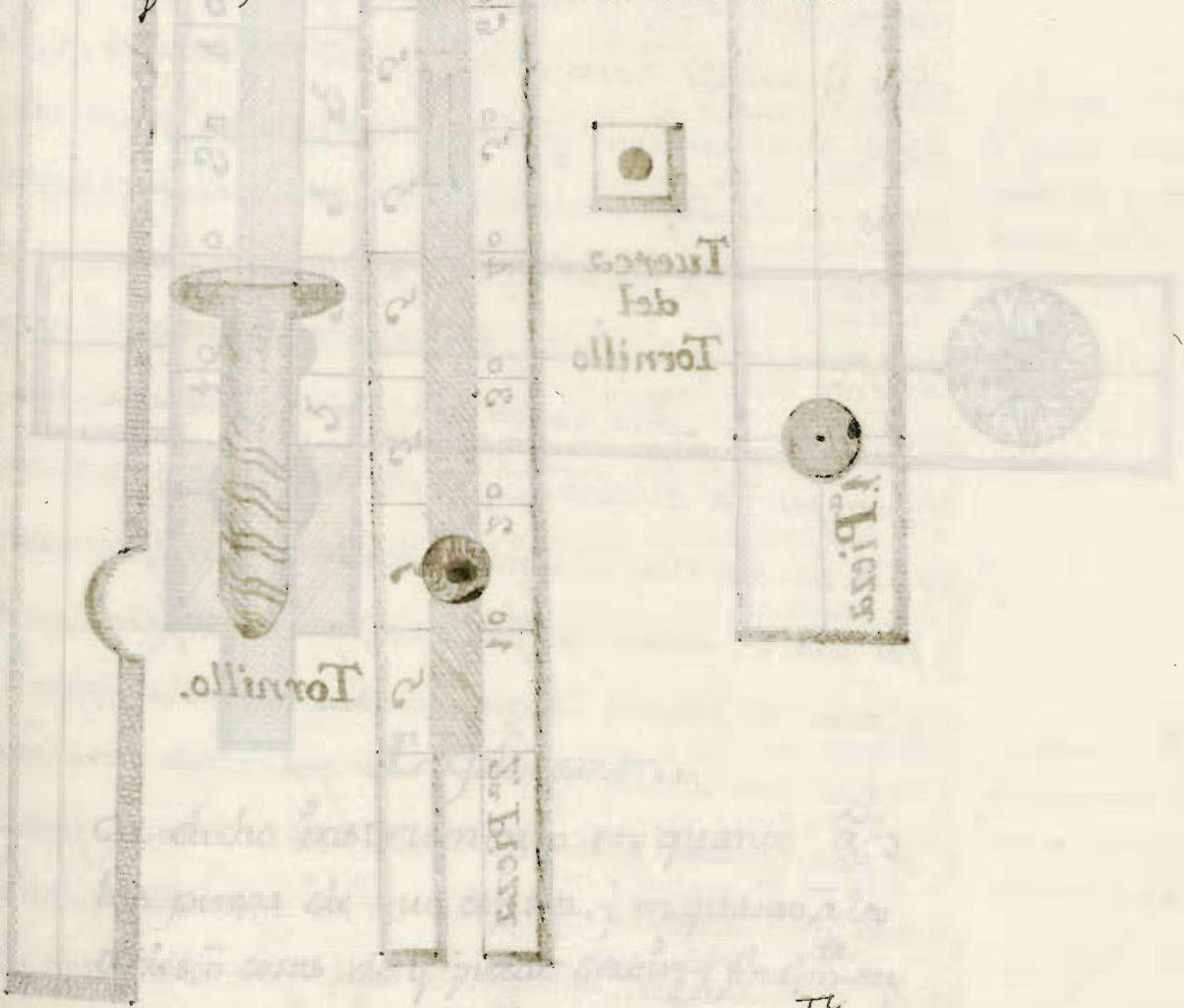

Figura



# Figura

O imagen de dicho instrumento nuevo nueva-  
mente inventado por las partes todas de que  
consta estando separadas unas de otras.

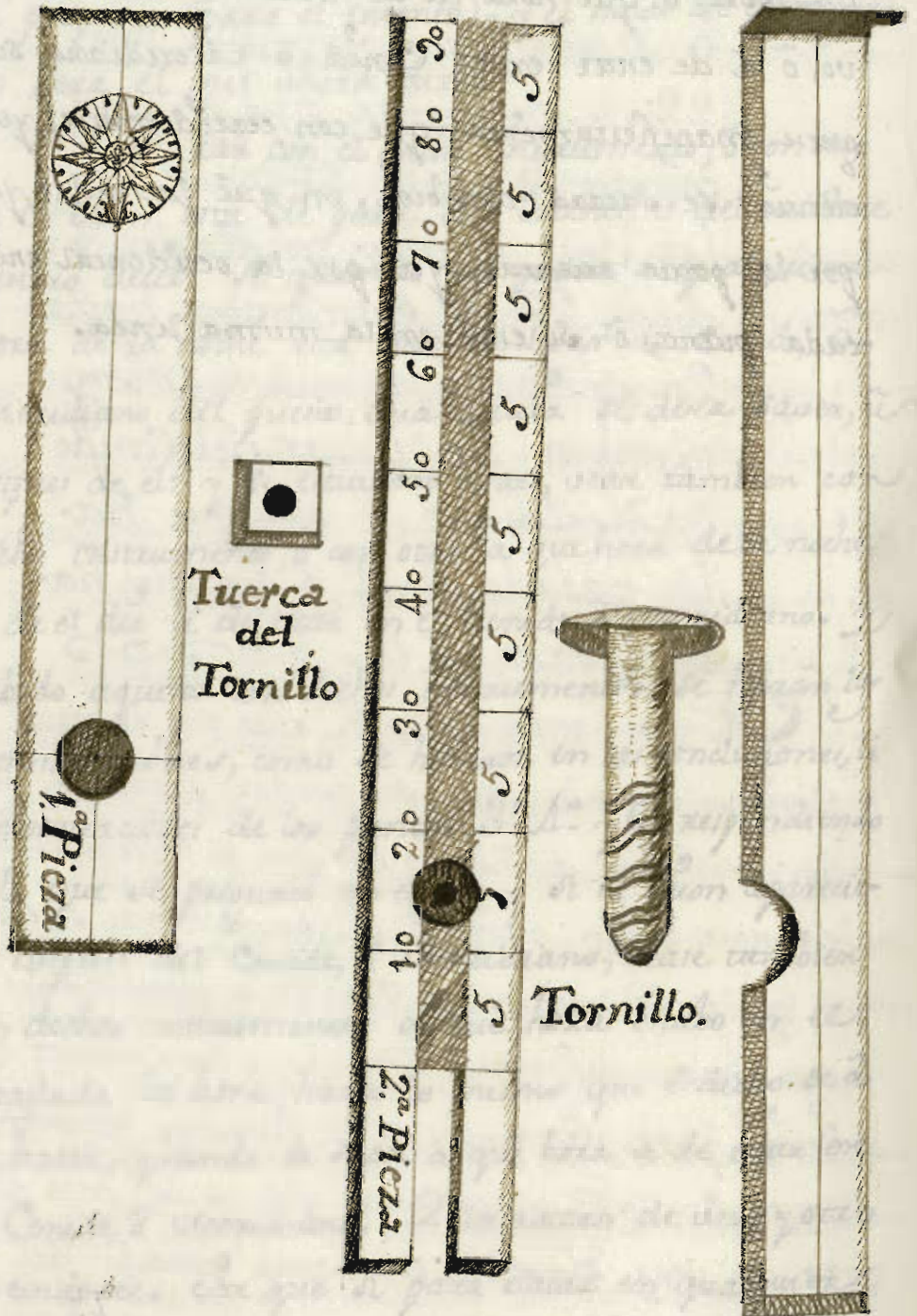



Figura

Imagen de dicho instrumento nuevo nuevamente inventado por todas las piezas de que consta estando vnidas, y con la proporcion de Quadrantes

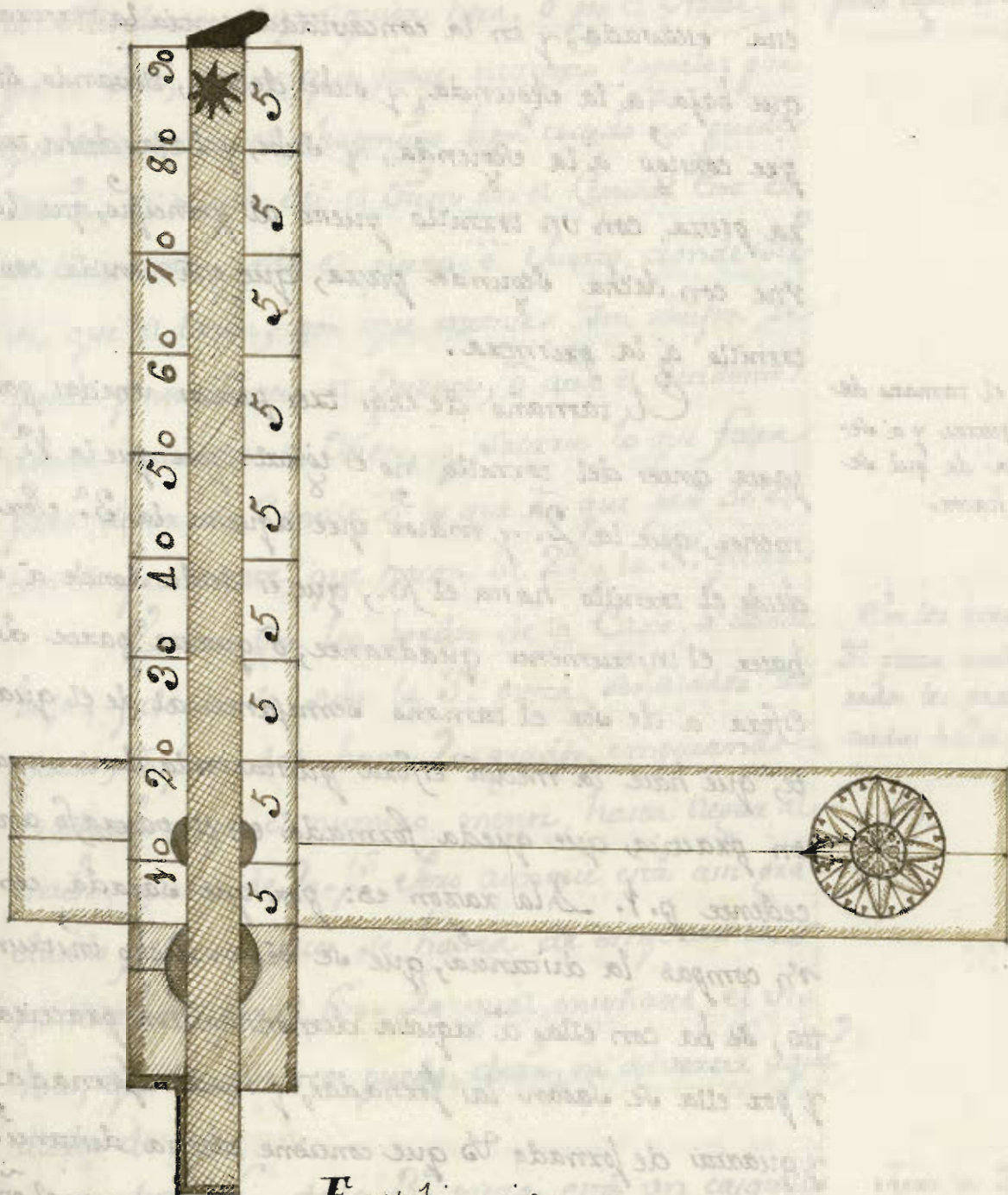

Explicacion.

de dicho instrumento en quanto ã las piezas de que consta, y en quanto ã los ofiios, ò cosas de q̄ puede seruir, y finalm<sup>te</sup> en quanto al modo, con què de el se a de usar.



Contra de 3. piezas de  
madera, y doi de tornillos, el uno que une  
las doi piezas primeras  
y el otro la 3.<sup>a</sup> con la  
segunda.

Camino de Sete ã Dize. S. 15. p. 7.

Contra de tres piezas de madera, (y pueden tambien  
aquestas sex de bronze, o de plata, u de Oro) consta  
tambien de un tornillo con su tuexca, que une la qui-  
mera pieza de abaxo con la segunda de arriba, que  
esta escavada, y en la concavidad entra la tercera  
que baja a la segunda, y sube de ella, llevando siem-  
pre consigo a la segunda, y sube, y baja dicha tuer-  
ca pieza con un tornillo puesto al principio, que la  
une con dicha segunda pieza, que esta unida con el  
tornillo a la quimerca.

Dize el tamaño de  
las tres piezas, y a se-  
mejanza de que se  
han de hacer.

El tamaño de estas tres piezas unidas por la  
parte antes del tornillo no es igual: por que la 1.<sup>a</sup> es  
menor, que la 2.<sup>a</sup> y maior que aquesta la 3.<sup>a</sup> Pero  
desde el tornillo hasta el fin, que es desde donde a de  
hacer el instrumento quadrante, o quarta parte de  
Esfera a de sex el tamaño semejante al de el quadran-  
te, que hace la media esfera puesta en la demonst-  
racion practica, que queda formada en el paxaso ante-  
cedente p. 1. La razon es: por que sacada con  
un compas la distancia, que se ve en dicho instrumen-  
to, se ba con ella a aquella demonst-  
racion practica  
y por ella se sacan las jornadas, y medias jornadas  
y quartas de jornada lo que contiene dicha distancia  
y menos que siendo igual el un quadrante con el otro  
o la una quarta parte de Esfera con la otra, no podria  
sacarse con evidencia lo dicho; Lo an quando se hiciere  
el instrumento, se haga el otro, y con el cuidado, y  
atencion, que e dicho es menester, para que las demon-  
straciones

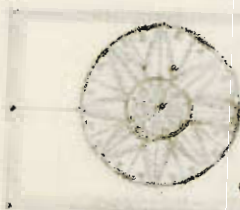



demonstraciones practicas salgan sin ningun defecto.

Al fin de la 1.<sup>a</sup> ~~Comoda~~ pieza está embexido un alifon pequeño bien tocado para hacer el Meridiano a qualquiera hora, o por el Norte, o por el Sur, segun que fuere necesario coparle; por que sino es con el ahupnito bien tocado no puede servir, si es que esté el Oxion en el Cenit. Eso es: en el mismo grado el queo o Puerto, donde sirve, que el Oxion, por que entonces sin ahifon se puede poner, o aia el Oriente, o aia el Occidente donde estubiere el Oxion, y sacarse lo que falta para llegar al Cenit, o lo que a, que paso de él con el quadrante, que hacen la 2.<sup>a</sup> y la 3.<sup>a</sup> pieza

Ha de estar al fin de la 1.<sup>a</sup> pieza un ahupnito bien tocado para coger el Norte.

Están por los bordos de la Caja, a donde baja, y de donde sube la 3.<sup>a</sup> pieza, señalados los grados, o formadas hasta 90. grados, empezando su graduacion por el numero menor, hasta llegar al mayor, que es de 90. Pero aunque está así graduado, algunas veces se haia de empezar la graduacion por el fin. Lo qual enseñará el viomas, que que no pueda decir, ni advertir aqui acerca de esso.

En los bordos de la 3.<sup>a</sup> pieza están numerados los grados, o formados hasta 90.

Al fin de la 3.<sup>a</sup> pieza está un carquillo de plata con una pequeña chapita resaltada: y en medio de esta un pequeño ahupero, que verá el medio del plan de dicha 3.<sup>a</sup> pieza, para por el verso el Sol a medio dia, sino pudiese entrar por el

Tiene la 3.<sup>a</sup> pieza un carquillo de plata con un ahupero, y se dice para que es.



## Camino de Este a Oeste S. 15. p. 7.

el su luz, por ser esta muy corta, y principalmente para poder ver de noche el Orión, o qualquiera otra estrella de las fijas, que están dentro de los Trópicos, que se lleve por guía de este camino.

Vio de este instrumento

lo 1.º

1.º Parte de todo este instrumento lo 1.º y principal, para sacar la distancia, que ai del Orión a la Nao, u de la Nao al Orión, ora este aquella en los mismos grados de Norte a Sur, en que está el Orión, ora en mas, ora en menos. Y por medio de dicha distancia las jornadas, que cada dia anda u deanda la Nao, como dije, y probé en el S. 6.

lo 2.º

Lo 2.º para sacar lo que falta de camino al Orión para haver de llegar al Cenit, o Meridiano de la Nao, y tambien, lo que a, que paso de el, con que se sacara la altura del Orión, y por consiguiente la de la Nao respecto de la linea meridional, y tambien lo que cada dia a andado, u deandado, y lo que resta por andar, como lo dije, y lo probé en muchas partes de este S. y tambien lo dije, y pruebo en este punto.

lo 3.º

Lo 3.º para sacar lo que dista el Orión de la Nao de Norte a Sur, y por este medio sacar tambien la altura, en que está la Nao respecto de la linea equinocial, como lo dije, y probé en el S.

lo 4.º

Lo 4.º para sacar facilmente la elevacion del Polo, y sin engañarse sacar la del Orión, o de qualquiera otra Astro fijo, y exactos, y juntamente las horas, e invariantes, que faltan, para que dichos Astros lleguen al Meridiano: Cosa importantissima

en



lo 5.

en este camino; como se haaxa notado en los  
 paxxasos, y puntos antecedentes. Lo 5.º para sa-  
 car con evidencia la altura del sol a medio  
 día, poniendo dicho instrumento media hora, ó  
 un quarto de hora antes de medio día de Nox-  
 te a Sur, y levantada en alto, y en quadrante  
 la pieza 3.ª de arriba contra el sol, y en empujan-  
 do por medio de la concavidad de la pieza 2.ª la  
 sombra, es medio día: y por esta sombra, que en-  
 tra, se puede tambien sacar la altura del sol:  
 esto es, los grados, en que está respecto de la línea  
 equinocial, y por consiguiente los grados en que  
 está la Nao de Noxte a Sur, y lo que ã andado  
 y desandado. Solo advierto, que sino ai quietud  
 en el puerto, donde se pone de esta suerte el in-  
 strumento, y si aquete no está bien nivelado, no  
 podra sacarse con fidelidad por el la dicha altu-  
 ra: pero si está quieto el puerto, y bien nivelado  
 el instrumento sobre aquele puerto quieto, es evi-  
 dente, de que por medio de el a medio día se sa-  
 cará dicha altura, y sin recelo alguno de falibili-  
 dad: pues esta no la puede haver en el instrumen-  
 to, por ser equivalentemente quadrante, y por  
 estar en parte quitta, y bien nivelado: y finalmen-  
 te por que donde ai ménos engaño es en el Relox  
 de sombra.

Unica advertencia  
 y es, que para usar  
 de este instrumento  
 en las mas de las oca-  
 siones ai de estar qui-  
 eto, y bien nivelado.

El modo, como se a de usar de este  
 instrumento, juzgo que la misma razon lo ense-  
 ñará

Modo. como se a de  
 usar de este instru-  
 mento.



enseñará aun mas bien, que lo que yo puedo explicar con palabras, o por mejor decir con estas letras. Escriviré con todo algo, si es, que con decirlo, y no mostrando, lo puedo dar a entender; y es que para sacar la distancia, se mida la que ai en el cuadrante con un Compás, y se saque tambien con el lo que falta, para que llegue el Orion al cenit o Meridiano, o lo que sobra, despues de pasado dicho Cenit, o Meridiano. Item. Que para que se vea bien esta distancia, se vea el Orion por entre la concavidad, o casa abierta, que deja la preza 2.<sup>a</sup> quando para verle, se levanta la 3.<sup>a</sup> en cuyo fin está el casquillo con el ahugexito, que tambien se a de ver, y por él el Orion, o la estrella fija, que para guiar a falta del Orion, se escogiere. Confieso, que queriendo proseguir con explicar mas el modo, no hallo aquete, para hazerlo. Yañ el que lo viere, saque con su buen ingenio, y mucha capacidad, maior que la mia, el modo como ai de usax de dicho instrumento, asi en lo que aqui desp dicho, como quizá en otros ministerios, que puede ser, que sirva, si lo aplican.

### Punto. 8.

Si podra sacarse lo mismo que se sacó en el punto antecedente sin que se espere, a que el Orion alumbré desde. 23. de Septiembre

hasta



y de Oeste a Este. S. 15. p. 8.

286

287

hasta 20. de Marzo, meses todos, en que el Orión llega alumbrando a la línea meridional y tambien pasa de ella alumbrando, sino que basta, que alumbré en qualquier noche de qualquiera de los otros meses, en que alumbrá, sin llegar alumbrando a la línea meridional, o sin alumbrar ni haver alumbrado en ella.

A que responde: lo V. que es dificultosísimo. y la razon es evidente: por que si es dificultoso el saber, en que jornadas están los puertos, y Puertos del Orión respecto de la línea meridional, ya por la parte Oriental, ya por la Occidental, y sin que esté el Orión en el Cenit, o Meridiano a 22. de Diciembre a media noche, o ya que no sea en ese día, en otros mas cercanos a esse, y sin estar tampoco en el Cenit, o Meridiano de aquel puerto, o Puerto, cuya altura respecto de la línea meridional se desea, (como se probó en el punto antecedente respuesta 1.<sup>a</sup>) quanto mas dificultoso será, sacar la altura en qualquiera noche, en que se descubra el Orión, y alumbré, ya de parte del Polo Oriental, ya de la del Occidental sin ninguna de las circunstancias referidas?

Responde lo V. que es esto dificultosísimo: y da la razon.

Lo 2.



Responde se lo 2.º que  
podia sacarse por discursi-  
vo, ò consequencia legiti-  
ma.

Lo 2.º respondo: que no obstante que es aquesto mucho  
mas dificultoso que aquello, por no poder comprobarse  
luego la altura, que se sacó en aquella noche, así en  
este Emisferio, como en el otro, á causa de no poder  
estar el Orión de noche en el Cenit, ò Meridiano  
de muchas partes de ambos Emisferios desde  
21. de Marzo hasta 23. de Septiembre, con todo se  
podia sacar con certeza, y evidencia discursiva, y  
esto es: por consequencia legitima, haciendo, ò fin-  
giendo lo que en las notas antecedentes, y en las  
siguientes se á dicho, y se dixó: y aprovechandose  
si fuere necesario del instrumento, que en el punto  
antecedente queda estampado, si de qualquiera ó-  
tro de los antiguos, (que juzgo, que á muchos) pa-  
ra sacar lo que falta de tiempo para llegar al  
Cenit, ò Meridiano el Orión, ò lo que á, que  
pasó de el.

Los modos de sacar  
la altura de Sete á  
Deste son muchos: pe-  
ro no se escriben to-  
dos, ni todas las de-  
monstraciones, por  
no ser necesario.

Los modos pueden ser muchos: pero  
el que me parece mejor que todos, es el que en  
este punto pondre, y de que viaxé en las demons-  
traciones practicas, que se puenen: y no los escri-  
bo todos, ni tampoco todas las demostraciones, que  
se pueden hacer por no confundir al lector: y lo  
principal, por que juzgo, que escribo este solo modo  
y escriba solo las pocas demostraciones practicas,  
que prometo, bastaba, para poder hacer esta mi-  
ma, y otras semejantes de otros mi modos. Con  
todo si á alguno le pareciere otro mas á proposito  
por



por mai fácil, mai creaco, y mai intelligible, (que lo dudo, y mucho) pongalo al margen, por que importa mucho aquesta emeñanza, asi para saber en todos tiempos las alturas de los puertos, y Puertos, que se encuentran, caminando de oriente a Poniente, y de Poniente a Oriente, como para navegar en todo el año, (si es que se quiere, ò se puede navegar en todo el) sabiendose lo q se navega de Oriente a Poniente, y de Poniente a Oriente cada día: y lo principal sabiendose lo que resta por navegar, que sin saber dichas alturas, no es posible caminar sino es à tienta, como à tienta se camina de Norte à Sur, y de Sur à Norte en qualquier mar, no sabiendose de cierto la altura, en que está el puerto, ò Puerto, à donde se camina, y que se busca. Como sucedio à los que iban à descubrir la Isla Española, ii de Santo Domingo, que varias veces quixeron volver à Cadix, de donde salieron, y defacto se volvieron, si no fuera por el magnanimo Colon, ò por mejor decir, por una paloma, que de repente vieron venir à los Navios, y se parò en uno de ellos: segun que lo cuenta, y lo celebra el Señor Solerzano en su Politica de las Indias, con que pronguieron su camino.

No pongo primero que las demonixaciones la teoria del modo muy por extenso, por que por lo ya dicho en los puntos antecedentes, y por lo que

Si à alguno le pareciere ò lo mejor, pongalo al margen.

Confirman lo dicho en la nota en el fol.

El modo no se pone por que de las mismas demonixaciones se sacará, qual es.



Camino de Leste a Deste. S. 15. p. 8.

dióxe, y notaxe en las notas, que antes de ella pusi-  
ere, se puede sacar, y principalmente por que en las  
mimas demonstraciones es fuerza ponerlo, y por  
la practica se sacará. Solo pido que se atiendan  
con especial cuidado a ella; y para que vayan con  
claridad puestas, las repartiré en numero de libros  
en donde solo escribiré las que pueden hacerse en  
un Emisferio, por que de estas se sacarán las que  
pueden hacerse en el otro: pues lo mismo, y las mis-  
mas distancias, y proporciones cá en el un Emisferio  
que cá en el otro.

### Numero. V.

En que se ponen algunas notas  
necesarias para la inteligencia  
de muchas cosas, que deben sa-  
berse de este camino, y principal-  
mente para la de las demonstra-  
ciones, que se pusieron en los otros  
numeros ~ este punto.

Lease toda esta nota  
primera.

Nota lo V. Que el Dúon puede estar alumbran-  
do en diversas noches, y aun en una misma, no so-  
lo antes del Cenit ó Meridiano de un puerto, ó  
Puerto, sino aun tambien despues de el, estando el  
tal puerto, ó Puerto, ó en la línea meridional, ó  
antes por la parte Oriental, ii despues por la occi-  
dental, segun la parte fuere, en donde sucediere  
aquello: y esto sin estar el tal puerto ó Puerto en  
la línea meridional, quando el Dúon está en su  
Cenit



Cenid<sup>t</sup>, ò Meridiano, n<sup>o</sup> en la parte Oriental quando está antes de él, n<sup>o</sup> en la Occidental, quando está despues. Y no es aquesto especial en el Ori<sup>on</sup>, sino que es comun a todos los Astros, aui<sup>do</sup> fixos, como erráticos. Confirmo aquesta verdad con el Astro maior del Cielo, el Sol: que suele estar en la parte meridional, ò en la Setentrional en el Cenid<sup>t</sup>, ò antes, y despues del Cenid<sup>t</sup> de algun Puerto, ò Puerto, sin estar este en la linea equinocial, n<sup>o</sup> tampoco el Sol: y esto no suele verse una vez sola al año en un mismo Puerto ò Puerto, sino aun por dos veces. Ha quando camina el Sol de la linea equinocial para qualquiera de los Tropicos, y otra de qualquiera de ellos para la equinocial: y no solo en diversos días, y tiempos, sino tambien en un mismo día pue<sup>do</sup> alumbrar el Sol desde que sale del Oriente antes del Cenid<sup>t</sup>, ò Meridiano, y despues tambien de él. Noto aquesto, por si aconteciere, caminando por el mar, ò por la tierra, llegar a estar el Ori<sup>on</sup>, que havia de estar antes del Puerto, ò Puerto por la parte del Oriente, u despues de él por la del Occidente, que no se ve de este modo, sino de los ya dados en los puntos antecedentes, si huviere lugar, y ocasión: que si no la a<sup>u</sup>, viere de él que se pudiere.

Confirmaie lo dicho en la nota con el Sol.

No se ve de este modo, sino a mas no poder.

Nota lo 2.<sup>o</sup> y notare aquesto con mucho cuidado. Sue aui como sin instrumento ninguno se

Seale, y con cuidado toda esta nota. 2.<sup>a</sup>



## Camino de Sete a Deite. S. 15. p. 8. n. 1.

se sabe oí, que el Sol está en la línea equinocial a 23. de Septiembre la primera vez, viniendo de el Trópico de Cancer, y la segunda a 22. de Marzo viniendo de el de Capricornio, y que desde 23. de Septiembre hasta 21. de Marzo está entre el Trópico de Capricornio, y la línea equinocial, y desde 21. de Marzo hasta 23. de Septiembre entre el Trópico de Cancer, y la misma línea equinocial: así tambien sin instrumento alguno se sabe, que el Orion está en la línea meridional alumbrando a las 6. de la mañana a 23. de Septiembre, y que tarda en venir alumbrando hasta ese puerto, y en aquele día, y hora desde 25. de Junio, en que empieza a alumbrar en el Polo Oriental a las 6. de la mañana. Item. que a 22. de Diciembre a media noche está segunda vez alumbrando en la línea meridional, y que para venir a aquele puerto en aquele día, y en aquele hora tarda desde 23. de Septiembre, en que a media noche está, y empieza a alumbrar en el Polo Oriental a aquele hora. Item. que a 20. de Marzo está el Orion alumbrando a la media noche en el Polo Occidental la primera vez, y que para venir a aquele puerto en aquele día, y hora tarda desde 22. de Diciembre a media noche, en que sale alumbrando de la línea meridional a aquele hora desde las 12. de la noche. Finalmente, que a 21. de Junio a las



las-6-de la tarde está 2.ª vez el Orión en el Polo occidental, y que para venir á aqueſſe puerto en aqueſſe día, y hora tarda desde 24. de Marzo, en que á las-6-de la tarde sale alumbrando de la línea meridional.

De suerte que por tres veces señalada está el Orión en la línea meridional. la 1.ª 23. de Setiembre á las-6-de la mañana. la 2.ª á 22. de Diciembre á la media noche, y la 3.ª á 24. de Marzo á las-6-de la tarde. De las quales la 1.ª no pasa alumbrando, aunque llega alumbrando, la 2.ª y 3.ª llega alumbrando, y pasa alumbrando: dos veces en el Polo Oriental la 1.ª á 25. de Junio á las-6-de la mañana, y la 2.ª á 23. de Septiembre á las-12. de la noche, y siempre alumbrando. Otras dos veces tambien en el Polo occidental: la 1.ª á 20. de Marzo á media noche, y la 2.ª á 24. de Junio á las-6-de la tarde, y siempre alumbrando: no por que no fueron necesarios instrumentos, y necesarias tambien observaciones, por saber aui del Orión, como de el Sol lo importante, sino por que ya son estos principios acentados. Los primeros por quanto Mathematicos á havido, y estos segundos aora por el Author de este camino, que los tiene experimentados por el espacio de cañ once años: y aui se sepa, que todos los puertos, y Puertos alumbrados de el Orión en el

Comite

Prongue aquesta misma nota, ó el Numen de ella



Camino de Leste a Deste. S. 15. p. 8. n.º 1.º

Cenit, o Meridiano desde 26. de Junio a las 6. de la mañana hasta 22. de Septiembre tambien a aquella hora, y los alumbrados en el Cenit o Meridiano desde 24. de Septiembre a media noche, hasta 24. de diciembre a media noche están entre el Polo Oriental, y la línea meridional. Y los alumbrados en el Cenit, o Meridiano desde 23. de diciembre a media noche hasta 20. de Marzo a la misma hora, y los alumbrados tambien en el Cenit, o Meridiano desde 22. de Marzo a las 6. de la tarde hasta 20. de Junio a la misma hora están entre el Polo Occidental, y la línea meridional. Y los alumbrados en el Cenit, o Meridiano a 23. de Septiembre a las 6. de la mañana, y a 24. de Diciembre a la media noche, y a 24. de Marzo a las 6. de la tarde están debajo de la línea meridional. Y los alumbrados en el Cenit, o Meridiano a 25. de Junio a las 6. de la mañana, y a 23. de Septiembre a la media noche, están en el mismo Polo oriental. Y finalmente los alumbrados en el Cenit, o Meridiano en 20. de Marzo a media noche, y en 24. de Junio a las 6. de la tarde están en el mismo Polo occidental. Tienen, si supuero aquesto como verdadexo, y como en la realidad lo es, podria sacarse la parte, donde el puerto, o Puerto estubiere? si en el Polo oriental? si en el Occidental? si en la línea meridional?

Lease bien esta nota y se podria sacar la altura de Leste a Deste de qualquier puerto con mucha facilidad.



dional? ò si entre esta, y el Polo oriental, ò occidental? Y si tambien con facilidad en qualquier dia del año, en que alumbrá el Orión en el Cenit, ò Meridiano, se podría sacar la altura de Oriente a Poniente, y de Poniente a Oriente respecto de la linea meridional. Graças a Dios, y graças tambien a mi immenso estudio con el favor, y ayuda de este gran Señor, a quien lo mai que ninguno debo darélas, principalmente a cerca de esta materia, por aquesta inteligencia: que me parece aquesta infusa, ò revelada, que adquirida ò travada.

Nota lo 3.º Que sin saberse la altura del Orión, esto es, quanto dista de la linea meridional, y de el Polo oriental, ò occidental, es imposible saberse por el la altura de los puertos, ò Puertos, respecto de la linea meridional, y de el Polo oriental, ò occidental, como tambien es imposible saberse, ni sacarse la altura de los mismos puertos, y Puertos, respecto de la linea equinocial y de este, ò de aquel Tropico, sin saber, ni sacarse primero la altura, en que está el Sol respecto de la linea equinocial, y de este, ò de aquel Tropico.

Nota lo 4.º Que lo mai, que puede distar el Orión del Cenit, ò Meridiano de el puerto, ò Puerto, cuiá altura desea saberse en este, ò en el Otro emisferio, no son mas, ni pueden

Vuelve el Autor a rendir las graças por la inteligencia de este camino.

Nota 3.ª que sin sacarse la altura del Orión, no se puede sacar la de el puerto. y confirmarse con el Sol.

Nota 4.ª y lea toda que importa el saber lo que contiene.



pueden ser mas que 6. horas, o 10.  $\frac{1}{2}$  sin estando el Orion en la linea meridional respecto del puerto, o Puerto, como despues de ella en el Occidente, o parte Occidental, y antes de ella en el Oriente, o parte Oriental. No doi la razon de esto, por ser este principio por ser notorio en la Astronomia, y por que no es esto cosa especial en el Orion: pues lo mismo es respecto de los demas Astros, sin fijos, como erraticos. Fue si quisiere saberse quanto dista este, o aquel puerto, o Puerto del Astro, que guia, o puede servir de guia, para sacarse la altura, no puede sacarse distancia maior que la de 6. horas, y de 10.  $\frac{1}{2}$  que es lo mismo. Es-

Dare la causa por que se escrivio aquesta nota 1.<sup>a</sup>

to notorio, por que para saberse la altura de los puertos, o Puertos respecto de la linea meridional, es necesario primero saberse, lo que distan del Orion, y este de ellos, sino esta en el Cénit, o Meridiano de los tales puertos, o Puertos. Como tambien es necesario saberse lo que dura el Sol de los tales puertos, para sacarse la altura de ellos respecto de la linea equinoccial, sino esta sobre su Cénit, o Meridiano, sino que sabido lo primero, luego se sabe lo 2.<sup>o</sup>

Nota 5.<sup>a</sup> en que se da la razon por que el Orion a de haver su jornada de trepidacion mediata ii desde las 6. de la tarde a las 6. de la tarde, ii desde media noche a media noche.

Nota lo 5.<sup>o</sup> Que la jornada movable ii de trepidacion mediata (como ya lo despo dicho arriba, y lo bolvexe a explicar algo mas en la nota 7.<sup>a</sup>) que hace el Orion cada dia, se finga, y debe fingir, que la hace, ii desde las 6. de la tarde, a las 6. de la tarde, ii desde media noche, a media noche al xerir del Sol, que como aquete la hace de dia, se



se finge, que solo la hace de medio a medio dia.  
y la razon es, que el sol camina de Norte a Sur  
y de Sur a Norte, viendole su luz de dia; y au  
de dia sea mas conforme a razon, que empre  
su jornada de Norte a Sur, y de Sur a Norte  
que de medio a medio dia. Pero el Duon camina,  
viendole su luz de noche. y au de donde sea  
mas combeniente que empreza a hacer su jornada,  
sino desde media a media noche, o desde  
las 6. de la tarde a las 6. de la tarde? Fuera  
que de donde se a de suponer, que la empreza  
sino de la hora, que se supone, esta en la linea  
meridional, o en alguno de los Polos, principalmente  
en el Oriental. Y pues se supone, que a la media  
noche se halla en la linea meridional a 22.  
de Diciembre, y que a esa misma hora sale  
alumbrando del Polo oriental a las 6. de la  
tarde, siquiere, que de media a media noche  
o de las 6. de la tarde a las 6. de la tarde  
empreza, y acaba su jornada el Duon. Supon  
op esto, ora sea au, que a esas horas empreze  
y acabe su jornada el Duon, o a otras, no sin  
razon, ni misterio. Y este esta, en que quando  
aparece alumbrando el Duon, y se toma la al  
tura, y de ella se saca lo que se a andado, u  
deandado, se sepa, que todas aquellas horas,  
que faltan para llegar a la media noche, o a  
las 6. de la tarde, en que se finoe, que se  
empreza

Podre tambien la  
causa por que se a  
puesto aqueixa 5.ª nota.



## Camino de Sete à Derte. S. 15. p. 8. n. 1.

empieza à caminar, u de echo se empezó, todas  
 esas horas le faltan, para concluir perfectamente  
 la jornada. Y así si fueren 10. las 7. de la noche  
 en que se toma la altura, habiendose empezado à  
 caminar à las 12. v.g. de la noche, le faltan en  
 la jornada 5. horas, que vienen à ser de trece 3.  
 leguas, y una milla, por ser lo que camina el Oñon  
 de jornada movable, u de trepidación mediata en  
 cada hora dos millas, y una q.<sup>ta</sup> p.<sup>te</sup> de milla: pues  
 17. leguas, y m.<sup>a</sup> que tiene cada j.<sup>a</sup> movable, u de tre-  
 pidación mediata respecto de la tierra, repartidas en  
 21. horas, en que el Oñon así anda, à ello le cabe  
 por hora, y no à mai, ni à menos. Y si se tomare  
 la altura una, u dos horas &c. despues de la jornada,  
 que así leguas aunque pocas ai caminadas, mag  
 sobre la jornada. Como sucede, quando de Norte  
 à Sur, u de Sur à Norte se camina con el Sol, q.  
 si se toma el Puerto una, u dos, u mai horas antes  
 de medio día, u despues de medio día, esas ~~horas~~  
 leguas correspondientes à esas horas, que faltan, ò  
 sobran à la jornada, son las que han à deár de  
 mai, u de menos en el viage. Aunque nunca è  
 sabido, que de esto se hace caso, quizas, y aun sin qui-  
 zas, por que jamas se puede sacar la altura, sino es  
 de medio día à medio día, por ser pocas las leguas  
 ò por hacer poco al caso, que la jornada tenga dos, ò  
 tres, ò mai, ò menos. Notate empero, por que nada se  
 fálte por notar, y por clare à saver, para que se  
 obliexer

Dar una causa por  
 que se quie aquena la  
 nota.



obierre aquí en este camino: puei puede muy bien obierxar.

Nota lo 6.º Que así como se finje la línea meridional de uno, y otro Emisferio a -22. de Diciembre a media noche, quando a essa hora alumbra en ella, así también se a de fingir (si fuere alguna vez necesario) a -25. de Junio a las 12. del día, quando a aquella hora está en ella, y no alumbra. La razón es clara. Por que aquesta línea meridional es fuerza, que sirva, para sacar las alturas, y sacar también por ellas lo que se a andado, u desandado, o lo que resta por andar. Luego si quando alumbra el Oxion a -22. de Diciembre a la media noche se aprovechan de dicha línea, por que también no se han de aprovechar de ella (si es necesario) quando en ella no alumbra, aunque está en ella. Luego si quando el Oxion está en ella, y no alumbra, no así otro día, ni otro mes, ni otra hora, en que se finja, siquiere, que en ese mes, día, y hora se a de fingir: esto es a -25. de Junio a medio día. Y no es esto solamente propio del Oxion, también lo es de el Sol: puei se finje la línea equinocial a media noche en ambos Emisferios, quando a medio día está en dicha línea, y queda también fingida para los demás días, aunque el Sol no esté en dicha línea equinocial, sino o en los Tropicos, o entre qualquiera de ellos, y

la

Nota 6.ª que se a de leer hasta el fin por la importancia de lo que contiene.



la misma linea: lo qual tambien debe parax en el Oxion: que aunque no estē actualmente en la linea meridional, ni ã medio día, ni ã media noche, si no en los Polos, ò entre algun Polo, y la linea meridional: con todo ã de quedax siempre fingida para lo que se quixere hacer ã cerca de la altura de los puertos, y Puertos respecto de la linea meridional, y de los Polos oriental, y occidental, que tambien quedan fingidos en la nota 2.ª y en otras partes de este camino.

Nota 7.ª en que se dice, que el Oxion tiene Tropicos como los tiene el Sol. lease hasta el fin.

Nota lo 7.º Sue para haver de entender aqueste modo de coger la altura, quando no alumbra el Oxion ã media noche, si no solo entre alguno de los Polos, y la linea meridional, sin llegar alumbrando ã ella, se ã de advertir, que así como el Sol fuera de la linea equinocial tiene Tropicos, así el Oxion fuera de la linea meridional que tiene, yã que no tiene Tropicos, de donde retroceder, como el Sol retrocede, tiene Polos de donde sale alumbrando, y Polo ã donde llega alumbrando. Y así como el Sol sale ã tales días fijos, y determinados, de alguno de los Tropicos, para la linea equinocial, y de esta para el otro Tropico, y tambien ã tales días fijos, y determinados llega ã la linea equinocial, y de esta para el otro Tropico, y tambien ã tales días fijos, y determinados llega ã la linea equinocial, y de esta al otro Tropico, así tambien el Oxion ã tales días fijos y determinados

determina.



y determinados sale alumbrando de el Polo Oriental para la linea meridional, y de esta para el Polo occidental, seg. quando en la linea meridional a 22. de Diciembre alumbrá el Oxion a media noche, sale a queste alumbrando a las 6. de la tarde por el Polo oriental, y cae en el occidental a las 6. de la mañana, donde tambien alumbrá. Y al reves quando el Oxion a 25. de Junio a medio dia está en la linea meridional sin alumbrar, empieza esse dia a salir alumbrando del Polo oriental a las 6. de la mañana, y llega al Polo occidental tambien sin alumbrar a las 6. de la tarde. Esto se prueba casi con la experiencia de once años, en que lo a experimentado el Autor de este Camino, y tambien con la razon matematica, que no pone, por haverla ya dado en otra parte a otro proposito, y tambien por juzgar, que a todos los Matematicos, y Astrólogos se les puede, y debe ofrecer.

Nota lo 8.º y no es lo menos principal. Fue de quatro modos empieza de noche a alumbrar el Oxion en uno, y otro hemisferio, segun los .A. tiempos del año, segun las .A. partes del Orbe, segun los .A. elementos &c. el primer modo es empezando a alumbrar desde 25. de Junio a las 6. de la mañana inmediatamente por el Polo oriental, sin llegar a  
para

Probase lo dicho en esta 7.ª nota con la experiencia.

Nota 8.ª De .A. modos empieza el Oxion a alumbrar de noche en ambos hemisferios

N.º modo.



2.º modo

a pasar alumbrando de la linea meridional hasta 23. de Septiembre, en que ai 10. dias: y por consiguiente 10. jornadas. El 2.º empezando á alumbrar desde la linea meridional, y desde 24. de Marzo a las 6. de la tarde hasta 24. de Junio a las 6. tambien de la tarde, sin alumbrar en todo este tiempo en la linea meridional, ni por el Polo Oriental, sino solo por el occidental, en que ai tambien 10. dias, y por consiguiente 10. jornadas. El 3.º empezando á alumbrar desde 23. de Septiembre a la media noche hasta 22. de Diciembre tambien a la media noche sin que llegue alumbrando perfectamente hasta la linea meridional, en que se pasan otros 10. dias, y por consiguiente otras 10. jornadas. El 4.º prolongando en alumbrar desde 23. de Diciembre a media noche hasta 20. de Marzo a la misma hora desde la linea meridional hasta el Polo occidental, en que ai otros 10. dias, y tambien otras 10. jornadas. vease esto mismo para otro fin en el S. 18. p. 1. 2. 3. y 4.º

3.º modo.

4.º modo

No son estas 4. diferencias, ó diferentes modos de caminar del Orion, nuevamente inventados, ó fingidos en el Solo. De los mismos modos, que el Sol guarda en caminar de Norte, a Sur, y de Sur a Norte se sacaron pues aquesta empresa á alumbrar el Polo antartico, que está muy ã encubras desde el Tropico de

Probante esto: diferentes modos de caminar el Orion con los del Sol de Norte a Sur.



Camex, hasta llegar a la linea equinocial, en que gasta 90 dias, que son desde 21. de Junio hasta 23. de Septiembre, en que el fuerza, que haga el Sol otras tantas jornadas, que a caminado otros tantos dias. Y desde la linea, en q alumbrax igualmente baja hasta el Tropico de Capricornio, en que gasta otros 90 dias, que son desde 22. de Setpre hasta 22. de Diciembre, en que el fuerza, que haga otras tantas jornadas que no paxa en dia ninguno de ellos, dexando a escuxa el Polo antico. Y desde el Tropico de Capricornio buelve 2.ª vez a la linea equinocial, en que empieza a ser alumbrado el Polo antico, y hace este viage el Sol en los mismos 90 dias, en que bajo de la linea equinocial al dicho Tropico de Capricornio, que son desde 22. de diciembre hasta 21. de Marzo. Y finalmente el 4.º viage del Sol es desde 21. de Marzo hasta 21. de Junio, dexando a escuxa el Polo antartico por otros 90 dias, en que hace otras tantas jornadas. Y si estas diferencias o modos diferentes de caminax, los vemos, y experimentamos en el Sol, por que en el Orion, q se muebe con el mismo movimiento de el Sol no se pondran? Ponganse, y observense estas 4. diferencias, o modos diferentes de caminax puetos, y se vera con grande faultad, y aun con maior que en el Sol se toma la altura, en que

2.º modo.

3.º modo

4.º modo

Causa por que se a puetos aqueita 8.ª nota.



## Camino de Sete à Dete. S. 15. p. 8. n.º 1.º

que dicho Oxion está respecto de la línea meridional en qualquier parte, que esté alumbrando, o sea en la misma línea meridional, o sea en alguno de los Polos, o sea entre alguno de ellos, y la línea meridional, o sea en el Cenit, ò Meridiano, o sea fuera de el, y por consiguiente la altura de el puerto, ò Puerto, que alumbrare, ò en el Cenit, ò en el Meridiano, ò por la parte Oriental, ò por la occidental, como se vea en las demonstraciones del numero. 2.º

Nota 1.ª en que se notan dos generos de jornadas, que cada día tiene el Oxion via recta.

1.º genero.

Nota la. 1.ª. Y puede entenderse, que à alguno le parezca ser esto lo mas principal en esta materia: Es, que el Oxion tiene cada día dos generos de jornadas, y por consiguiente dos generos de caminos via recta. El primero es de jornadas perpetuas, ciertas, y determinadas: Esto es, que en. 24. horas, oy las hace, y ayex las hizo, y mañana las hará, y por todo el año, desde que Dios lo creó; Y por consiguiente su camino perpetuo, cierto, y determinado, y es, que puesto el Oxion en el, y en la línea meridional à los. 22. de Diciembre tiene. 90. jornadas de distancia al Polo oriental, de donde salió, y otras. 90. al Polo occidental, en donde se pone añ en este, como en el otro Emisferio, o sea alumbrare, o sea no alumbrare. El 2.º genero de jornadas, es de jornadas movibles, inciertas, e indeterminadas, ii de expedición

2.º genero.



trepidation mediata, (como ya lo deyo escrito, y explicado en el S. 2.º) esto es: que oy tiene el Oxion una, y mañana dos, y otro dia tres  $\text{D}^{\circ}$  y así en numero hasta 365: y luego otro año vuelva a una dos, tres  $\text{f}^{\circ}$   $\text{D}^{\circ}$ .

Y si el Oxion segun el primer genero de jornadas, y de camino, solamente anduviere no ai duda, de que todos los dias, o las noches de esos dias, que apareciese y alumbraie, se podia sacar facilmente la altura de los puertos, y Puertos de ambos Emisferios, así de los que estan en la misma linea meridional, como de los que caen, o a la oriental, o la parte occidental. La razon es evidente. Por que si el Oxion estubiera en el Polo v. g. oriental (como era fuerza que se supiese a las 6. de la mañana, o a las 12. de la noche en tales, y tales dias) y distara del puerto, o Puerto espacio de 6. horas, u de 5. u de 4.  $\text{D}^{\circ}$ . era evidente, que el tal puerto, o Puerto estaba en la misma linea meridional (si faltasen 6. horas de distancia) y el Oxion en el Polo oriental, o 5. horas distante de el Polo, o una hora, o 15.  $\text{f}^{\circ}$  de la linea meridional  $\text{D}^{\circ}$ . Y si a las 8. v. g. se viese el Oxion, y este distare del puerto, o Puerto 2. horas de espacio, q el Oxion distaba del Polo 30.  $\text{f}^{\circ}$  y el puerto, o Puerto del Polo 60. y de la linea meridional 30. Por que para venir a estar el Oxion en el puerto, o Puerto havia de tardar 2. horas, y para pasar de el

Que utri puede sacarse de aquesta 9.ª nota.



Camino de Sete a Dete. S. 15. p. 8. n. 4.

el puerto, ò Puerto a la línea meridional otras -2- en que se apuntan -1- horas, que son las -60- jornadas.

Confirmare la veridad antecedente.

Confirmando aquello con lo que sucediera a -25- de Junio, en que la 1.<sup>a</sup> vez está el Orión en el Polo oriental alumbrando a las -6- de la mañana, en donde de las jornadas movibles, ù de trepidación mediata, no tiene mai que una comenzada para la línea meridional, y es, que si el puerto, ò Puerto dista de el tal Orión por espacio de -2- horas, esa fuerza que el tal puerto, ò Puerto dista de el Polo -30- f.<sup>s</sup> y de la línea meridional -60- por la parte oriental: Supuesto que del Orión, que está en el Polo oriental dista -30- f.<sup>s</sup> ò dos horas de camino, que aun no havia andado el Orión para la línea meridional. Lo mismo es, quando en el Polo Oriental a las -12- de la noche apareciere alumbrando a -23- de Septiembre -2.<sup>a</sup> vez, y a las -6- de la tarde -3.<sup>a</sup> a -22- de Diciembre, días en que puede sin dificultad sacarse la altura de los puertos, ò Puertos, por no haver andado el Orión de el Polo para la línea meridional jornada alguna de las movibles, ù de trepidación mediata, sino solo aquella, en que está alumbrando en el Polo Oriental. E notado aquello, no por que me valga siempre de ello, sino por que alguna vez, y aun muchas podrá ser, que me valga de ello, para algunas demonstraciones, y tambien por si quixere alguno valerse siempre de ello, lo haga, sino hallare en  
ello

Causa por que se a puerto aguesta 7.<sup>a</sup> nota.



y de Verte a Sete. S. 15. p. 8. n. 2.º

ello falibilidad, como juzgo, que no la a<sup>u</sup>, ni puede haver.

Esto supuesto, y tambien otros principios que quedan ya arriba asentados, como que es necesario reloj puesto a las 12. de el dia, o antes de ponerse el sol, y que el Orion camina en 15. dias 15. jornadas, tantas quanto dias ha pasando, y que esta hace en espacio, o tiempo de una hora, y así de otros, que no me parece necesario repetirlos. Se hazan las demonstraciones como se siguen: y no seaxan mas que las necesarias. Esto es: las que se desaxen saaxen por semejantes unas de otras, que semejantes no pondre ninguna.

## Numero. 2.º

En que se ponen algunas demonstraciones para sacar la altura de los puestos, y Puertos de ambos emisferios respecto de la linea meridional, estando el Orion alumbrando desde 25. de Junio hasta 22. de Septiembre por la parte Oriental, y los puestos, o Puertos por la Occidental, o por la Oriental, o en la linea meridional.

### 1.ª Demonstracion.

A 21. de Agosto a las 2. de la mañana se halló, que el Orion cubaba del puesto, o Puerto

306.

Suponere lo parado, y otros principios, para pasar a las demonstraciones del numero siguiente, en que se pondran solo las necesarias.



307.  
308  
Durando el puebo  
del Oxion, y este de el  
puebo A. horas de es-  
pacio en 24. de tooiro  
à las 2. de la mana-  
na.

Camino de Sette à Derte. S. V. p. 8. n. 2. V. dem<sup>on</sup>.

Puebo por espacio de A. horas: quiere saberse, lo que  
el tal puebo, ò Puebo dita de la linea meridional  
y hazase la demonstracion de aquesta suerte: Empe-  
zando siempre (como ya se notò en el n.º 4. nota 3.<sup>a</sup>  
de este punto) por la altura del Oxion respecto de di-  
cha linea meridional, y de el Polo Oriental, entre  
los quales alumbrax, ò se supone, que alumbrax, y de-  
be alumbrax dicho Oxion en aquese dia, y en aquesa  
hora, (que es la primera parte de la demonstracion)  
y despues por la altura, en que està tal puebo, ò Pu-  
ebo respecto de dicho Oxion, (que es la 2.<sup>a</sup> parte de  
ella) dice así.

Ponese la 1.<sup>a</sup> parte de  
la demonstracion prac-  
ticamente.

A. 24. de Agosto à las 2. de la mañana  
tiene, ù ã de tener andadas el Oxion jornadas movi-  
bles, ù de trepidacion mediata las que ai desde 25.  
de Junio à las 6. de la mañana, hasta 24. de Agosto  
à las 6. tambien de la mañana, que son 60-  
1.<sup>o</sup> que se andan en A. horas, de 6. à 5. una, de  
5. ã 4. dos, de 4. à 3. tres, de 3. ã 2. quatro, (si-  
empre retrocediendo por atras, y no yendo para de-  
lante, hasta llegar à la hora, en que se toma la altu-  
ra, y esto se observe siempre en todas las demon-  
straciones, que en estos meses se hizieren, viniendo el  
Oxion aua el puebo, ò Puebo cuya altura se desea  
saber) tanta 1.<sup>o</sup> quanto dias han pasado desde  
25. de Junio, hasta 24. de Agosto: luego, puestas  
estas, queda el Oxion durante del Polo Oriental 60-1.<sup>o</sup>  
y de la linea meridional 30. Hasta aqui la  
1.<sup>a</sup>



y de Deste a Sete. S. V. p. 8. n. 2. 1.ª demonstr. on

308.

309

1.ª parte de la demonstazion, pues sabese ya la altura, en que está el Duon respecto de el Polo oriental de donde salió alumbrando a 25. de Junio, y de la línea meridional para donde aun ha caminando sin llegar alumbrando a ella. Pasa a la 2.ª parte de la demonstazion, que es como se sigue. Púntase el puerto ò Puerto del Duon espauo de A. horax ù de 60. j.ª (que es lo mismo) luego el puerto, ò Puerto dita de la línea meridional por la parte occidental. 30. j.ª Por que a estar el tal puerto, ò Puerto en la línea meridional, dista de el Duon solas 30. j.ª luego si de él dita 30. mas, sigue que la causa es, por que el puerto ò Puerto dita 30. j.ª de la línea meridional por la parte occidental: con que está apuntada, y con evidencia matemática toda la demonstazion.

Ponese la 2.ª parte de la demonstazion practicamente.

Puede probarse aquesto lo 1.º con aguardar, a que el Duon esté a 22. de Diciembre a media noche en la línea meridional: y si en esse dia, y noche, a las 2. horas de ella pasada dicha línea meridional, estuviere dicha hora en el Cenit ò Meridiano de el tal puerto, ò Puerto, es demonstazion evidente, de que la primera lo es tambien: pues haciendo de estar el Duon en el Cenit ò Meridiano a media noche, si estuviere en la línea meridional: no está sino dos horas despues que son 30. j.ª de distancia por la parte occidental.

1.ª prueba de esta 1.ª demonstazion

Lo 2.º puede probarse en la misma noche

2.ª prueba

en



Camino de Leste a Oeste S. 15. p. 8. r. 2. 1.ª demoni. <sup>en</sup>

en que se hizo la demonstración 1.ª con la de fingir a que hora a de estar el Oxion en el Cénit, o Meridiano de el tal puerto, o Puerto, aunque a las 2. de la mañana realmente este apartado de el A. horas, o 6. 1/2 que sea allí. A dos de la noche, en que se hace esta demonstración, está el Oxion apartado del Polo oriental. A. horas: y de aquí a otras tantas a de estar en el Cénit, o Meridiano de el tal puerto, o Puerto forzosamente: luego 8. horas son las que a de el Polo oriental al puerto, o Puerto: de estas se han de quitar 6. horas, y 10. 1/2 hasta la línea meridional: luego restan 2. horas y 30. 1/2 despues de dicha línea: luego el tal puerto, o Puerto dita de ella por la parte occidental 30. 1/2. Que demonstración puede ser mas evidente? pues se a comprobado con otras dos? I que camino puede ser mas evidente que aqueite de Leste a Oeste: pues puede verificarse con tres demonstraciones diferentes, por ser diferentes sus principios.

Camino que puede mostrarse por 3. modos, no puede ser mas evidente.

Nadie admire lo 3. modo de una demonstración: quando la de Norte a Sur por el Sol puede sacarse por quatro

I nadie admire lo primero de que la altura del puerto, o Puerto, que quiere sacarse por el Oxion respecto de la línea meridional, puede demonstrarse por tres modos, o por uno (como juzgo que queda, y que no escribo, por dexar algo que pensar, o que inventar, o que añadir a otros) quando la altura de los mismos puertos, o Puertos, que quiere sacarse por el Sol respecto de la línea equinocial, puede demonstrarse tambien  
por



por tres modos diferentes, y aun por mas. Aqui en  
 Juuaxillo del Peruu demonstré, que estaba esta Ciudad  
 en 7.º y medio respecto de la linea equinocial en  
 la parte Austral por 4. modos distintos en 4.  
 tiempos, ó veces distintas. La 1.ª estando el Sol á  
 medio día en la linea equinocial á 23. de Septiem-  
 bre, viniendo del Tropico de Cancer al de Capri-  
 cornio, y á 24. de Mayo volviendo de el de Capri-  
 cornio al de Cancer, que es el mejor modo, que  
 ai, ni que puede haver de sacar la altura de qu-  
 alquier puerto, ó Puerto respecto de la linea equi-  
 nocial, por estar el Sol entonces en su maior ele-  
 uacion, y en medio de ambos Tropicos, y Polos, y  
 por que sin discurso ninguno, y solo con simple  
 aprehension se saca la distancia, que ai del Sol,  
 y de la linea equinocial al puerto, ó Puerto, cuya  
 altura desea saberse. La 2.ª estando el Sol en  
 el Cenit de Juuaxillo, y pasando juntamente de  
 el, que fue á 20. de Octubre, en que estubo, ó paso  
 de el: no es este tan buen modo como el pasado  
 por haverse de hacer por discurso, y no por simple  
 aprehension el Computo de los grados. La 3.ª qu-  
 ando el Sol estubo en el Tropico de Capricornio  
 que fue á 22. de Diciembre: y este modo es me-  
 jor que el antecedente, por no pedir tanto dis-  
 curso. La 4.ª estando en el Tropico de Cancer á  
 22. de Junio: y este no es tan bueno como qual-  
 quiera de los tres ya referidos, por necesitar de

1.º modo, y el mejor.

2.º modo y no tan  
bueno como el prime-  
ro; y dare la razon.

3.º y mejor que el 2.º

4.º y no tan bueno  
como qualquiera de  
los tres.



Obgecion

mas discurso que qualquiera de los pasados.

Y si se me dice, que cada dia se puede hacer, y se hace esta demonstracion, y en cada dia la de las alturas de todos los puertos, y Puertos de el Dibe respecto de la linea equinocial, como el Sol este a medio dia en el Cénit, o Meridiano, y aia Anolabio, y Ballestilla con que sacarlo: y que así cada dia se pueden hacer las demonstraciones de las alturas de los puertos, y Puertos del Dibe respecto de la linea meridional, como haia inicamente para ello y el Duon este alumbrando. A esto respondo, que si: que es verdad: Pero como las demonstraciones de Norte a Sur, y de Sur a Norte, echa cada dia (fuera de las veces, que è dicho) se hacen con mas dificultad, por necesitar de mucho mas discurso, así purgo por mas dificultoso tambien, el hacerlas de Oriente a Poniente, y de Poniente a Oriente por el Duon, por hacerse con mas dificultad: y así que si se pudiesen hacer en los dias, que è dho, se hagar: y sino en qualquiera otro, y despues si se puede, se demuestran en esos dias, por que se vea con mas claridad lo demonstrado, y se siga lo ultimo; y si se hallare algun inexo en lo antecedente, como puede haverse por muchas causas, que despues en el. S. 16. dire, y esta purgo Lo la principal: por que ai tantas Opiniones acerca de los grados, en que están los puertos, y Puertos de el Dibe respecto de la linea equinocial, como puede verse en los Mapas de el Dibe, y en las Cartas de navegar.

Respondele con claridad a esta obgecion.

Causa, y la principal por que ai tantas opiniones acerca de los grados, que se citan si se tomara la altura de los puertos en los dias axuba señalados. y dase de esto la razon.



maxax, y en muchos xelozes de Sol, que se dice estã  
graduados, que ningunos concuerdan en la graduazi-  
on, siendo aquesta echa por diversos estuores: y es  
por los tiempos diversos, en que se à tomado la altu-  
ra: que si esta se tomara, quando el Sol llega à  
estar en la linea equinocial a. 23. de Septiembre  
ò a. 21. de Mayo, ò en qualquiera de los Tropicos  
a. 21. de Diciembre en el uno, y a. 21. de Junio en  
el Otro, yo aseguro, que no huiera tantos h. y. x. o  
ni tantas Opiniones; Por que para sacar la altura  
de los puertos, ò Puertos, en los tiempos, que è di-  
cho, no à dificultad, y mai si à sido en quanto  
al genero, ò especie uno mismo el instrumento, con  
que en estos tiempos se à tomado la altura. Y  
la raxon, en que me fundo para decir esto, es: que  
en esos tiempos no es necesario tomar la altura  
de el Sol, ya se sabe, que en esos dias à medio di-  
a està, ò en la linea equinocial, ò en uno, ò en otro  
Tropico; y solo lo que se busca es la altura de los  
puertos, ò Puertos; y en otros dias es necesario pri-  
mero sacar la altura de el Sol respecto de la linea  
equinocial, y de el Tropico, y despues la de el puerto  
ò Puerto, cuya altura se busca: luego lo mismo  
para tambien en el Orion, que para saberse la  
altura de los puertos, ò Puertos respecto de la linea  
meridional, los tiempos mai à proposito para  
coaxela, seran, quando està el Orion en la linea  
meridional a. 22. de Diciembre à media no-  
che

Confirmare lo dicho  
con otra raxon.



noche, y à 23. de Septiembre à las 6. de la mañana  
y à 24. de Marzo à las 6. de la tarde en el Polo Ori-  
ental, à 25. de Junio à las 6. de la mañana, y à  
23. de Septiembre à media noche, y de el Polo occi-  
dental à 20. de Marzo tambien à media noche, y  
à 24. de Junio à las 6. de la tarde.

Que nadie tampoco  
admire, de que las  
demonstraciones, que  
se hacen, y han echo  
se haian de hacer, y  
se hayan en hora per-  
fecta, y dame dos ra-  
zones.

1.ª

2.ª

Tampoco admire lo 2.º de que las demon-  
straciones echas, y las que despues fuere haciendo, si-  
empre las haga, y haia de hacer, quando el Vêloz está  
en hora perfecta, y acabada, como à las 12. de la noche  
ò à las 6. de la mañana, ù de la tarde, ò a las dos  
ò a las 4. de la mañana &c. Lo 1.º por que se hace  
mas bien la cuenta: Lo 2.º por que se imita mas  
bien el modo, que se tiene de tomar la altura de el  
Sol, y de los puertos, y Puertos distantes de la linea equi-  
noctial por el mismo Sol; pues se espera siempre, à  
que esté à medio del dia en el Cenit, ò Meridiano. Si  
solo aqui se espera, à que esté en parage, que dize de  
hora perfecta, no sera mucho, que espere à ella. Pero  
si tal vez fuere necesario tomar la altura, en que está  
el Oxion en parage distante del puerto, ò Puerto à  
hora imperfecta, espere, à que esté à la media, y si  
no se puede, à que esté al quarto. Y no se pudiendo  
tomar al quarto, espere à que esté à los tres  
quartos, y no sera mucho esperar ò medio, ò un  
quarto de hora, quando es necesario esperar à to-  
mar la altura de el Sol siempre à medio dia en  
punto, y no à otra hora.

Como se han di-  
chas demonstraciones  
si tal vez fuere neci-  
sario tomarse la altu-  
ra à hora imperfecta.

Y si



Y si se tomare la altura a la media de  
 qualquiera hora de la noche, o al quarto, o a la media  
 o a los tres quartos, ajustare a hora, como si huviera  
 llegado a ella, y despues de echo el Computo, quiten-  
 se las jornadas, que corresponden a media hora, o  
 a quarto, o a tres quartos de hora: y con eso que-  
 darian ajustadas las jornadas, que ditta el tal  
 puerto, o Puerto de la linea meridional, y siempre  
 se hara el Computo en hora perfecta de xelos, por  
 no ser necesario tanto discurso para hacer esto. Y  
 para hacer el computo de la otra suerte, es menester  
 mucho, y se expone el que au lo hiziere, a que  
 su computo padezca algun hyerro, y se evitara  
 con lo que tengo dicho, que es con exponer, a que  
 sea por lo menos o la media, o quarto, o tres  
 quartos, y despues hacer la hora perfecta, y segun  
 ella hacer el computo: y despues de echo, sacar, o  
 quitar las jornadas, que corresponden a un quarto  
 añadido, que son 3. 1.<sup>as</sup> y 3. 1.<sup>as</sup> de 1.<sup>a</sup> y a media  
 añadida 7. y m.<sup>a</sup> y 3. q.<sup>as</sup> añadidos 11. 1.<sup>as</sup> y 7. de 1.<sup>a</sup>

Tronquese con este  
 modo de tomar la  
 altura del Orion a  
 hora imperfecta

2.ª Demonstracion.

A. 10. de Julio a las 6. de la mañana  
 duraba cierto Puerto del Orion por espacio de 5. ho-  
 ras: y queriendose saber, en que altura estaba  
 respecto de la linea meridional, y de el Polo Orien-  
 tal, se hizo la demonstracion de aquesta suerte.  
 De 25. de Junio a las 6. de la mañana, en  
 que estuvo el Orion en el Polo Oriental hasta 10.  
 de

Quitando el puerto  
 del Orion espacio de  
 5. horas en to. de  
 Julio a las 6. de la  
 mañana.



Camino de Este a Oeste. S. 15. p. 8. n. 2. 2.<sup>a</sup> y 3.<sup>a</sup> dem.

de Julio a las 6. de la mañana, en que se hace esta demostración, va una hora de caminos, que son 15.  $\frac{1}{2}$  en que está distante el Duon en aquella hora de el Polo Oriental, y 15. de la línea meridional: el tal puerto ó Puerto dista del Oxion 5. horas de caminos, que son otras tantas  $\frac{1}{2}$  como al del Duon a la línea meridional: luego el tal puerto, ó Puerto está en la línea meridional, supuesto que allí la línea meridional, como el puerto, ó Puerto, cuya altura se busca, distan del Oxion lo mismo, ó igualmente.

### 3.<sup>a</sup> Demonstración.

Orbitando el puerto del Oxion espasio de 2. horas en 7. Agosto a las 6. de la mañana.

A. 7. de Agosto a las 6. de la mañana Cierta puerto, ó Puerto distaba de el Duon por espasio de 2. horas: y para saberse en que altura estaba dicho puerto, ó Puerto respecto de la línea meridional y de el Polo Oriental, se hará la demostración de esta suerte. Desde 25. de Junio a las 6. de la mañana, en que estuvo el Duon en el Polo oriental hasta 7. de Agosto a las 6. de la mañana, en que se hace esta demostración, van 3. horas de camino, que son 15.  $\frac{1}{2}$  echas en 15. dias, que al desde 25. de Junio hasta 7. de Agosto: las quales dista el Duon de el Polo Oriental, y otras tantas de la línea meridional: dista el puerto, ó Puerto del Duon 2. horas, que son 30.  $\frac{1}{2}$  Quien de 15. quita 30. quedan 15. con que apunta el Duon con la línea meridional: luego las 15.  $\frac{1}{2}$  que restan está el tal puerto, ó Puerto distante de la línea meridional



meridional por la parte oriental. Fue cosa mas clara, y evidente.<sup>2</sup> Con todo: para que con mas claridad, y evidencia se vea, vease la esfera, que se pondra en el punto. 1.<sup>o</sup> No añado otras demonstraciones para prueba asi de esta. 3.<sup>a</sup> como de la 2.<sup>a</sup> por haverla ya puesto en la. 1.<sup>a</sup> por tres modos, que pueden verse: y segun ellos hacerse aqui semejantes.

Vease la esfera del punto 1.<sup>o</sup> de este. S. y las pruebas, ya puestas en la 1.<sup>a</sup> demonstracion.

### Numero 3.<sup>o</sup>

En que se ponen algunas demonstraciones para sacar la altura de todos los puestos, y Puertos de el Orbe respecto de la linea meridional estando el Orion alumbrando desde. M. de Marzo hasta M. de Junio forzosamente por la parte occidental, y los puestos, y Puertos por qualquiera, o por la occidental, o por la oriental, o en la linea meridional. ~.

Supuesto lo dicho en el n.<sup>o</sup> 1.<sup>o</sup> y las demonstraciones echas en el. 2.<sup>o</sup> no sera dificultoso hacer las que prometo en este. 3.<sup>o</sup> y de la suerte que las prometo: antes juzgo, que seran mas faciles de hacer, por que no sera necesario traxer muchas para haverlas de hacer: pues desde

Ma. faciles seran de hacerse las demonstraciones siguientes: por que no sera necesario traxer muchas.



primera noche aparece el Duion alumbrando por esos  
meses en la parte occidental, y despues de la linea  
meridional, ya una, ya dos, ya quince, ya treinta  
jornadas hasta llegar a N. de Junio a las 6. de la  
tarde al Polo occidental. Son las demonstraciones  
las siguientes.

### 1.ª Demonstracion.

Quitando el Duion  
de tal, o tal puerto  
6. horas en N. de  
Junio a las 6. de la  
tarde.

A. N. de Junio a las 6. de la tarde se halló, que  
quitaba el Duion de tal puerto, o Puerto 6. horas:  
quiere saberse lo que este dista de la linea meridi-  
onal: y hazase asi la demonstracion (empezando  
siempre por la altura del Duion respecto de la linea  
meridional, y luego por la de el Puerto, que es  
la segunda, y lo que principalmente se intenta  
saber). Desde N. de Marzo a las 6. de la  
tarde, en que el Duion está en la linea meridional  
alumbrando hasta N. de Junio a las 6. de la  
tarde, en que está en el Polo occidental tambien  
alumbrando, son 6. horas, que son 10. 1.ª luego el  
Duion está en el Polo occidental, y el puerto o Pue-  
to, cuya altura se desea saber, en la misma linea  
meridional; es evidente la demonstracion, y se  
puede comprobar con otros modos, que se pusieron  
en el numero 2.º de este punto al fin de la 1.ª de-  
monstracion, que no repito, por no ser necesario:  
veanse allí, y veanse aplicando aqui por su  
orden.

### 2.ª Demonstracion.



Y de Oeste a Este. S. 15. p. 8. n.º 3.º 2.ª dem.<sup>on</sup>

318

319

A. 23. de Abril a las 8. de la noche dicitaba  
cierta Ciudad del Orión por espacio, ò tiempo  
de 5. horas: quiere saberse lo que esta ditta de  
la línea meridional: y haçase allí la demonstra-  
cion. A. 24. de Abril a las 6. de la tarde, en  
forzadamente de la línea meridional por la par-  
te occidental espacio, ò tiempo de dos horas, y  
de 30. j.º movibles (que es lo mismo) por haver  
pasado de la línea meridional, en que estubo a  
las 6. de la tarde, desde 24. de marzo a 23. r  
de Abril, que son 30. dias, y por coniguiente  
30. j.º dos horas de camino: a andado de 6. a  
8. dos horas: luego ditta de la línea meridio-  
nal, 4. horas, ò 60. j.º Itallare, que a esta  
hora de las 8. ditta dicha Ciudad de el Ori-  
on 5. horas, que son 75. j.º 15. mas, que no  
estan despues de la línea meridional, sino antes:  
luego dicha Ciudad esta 15. j.º antes de di-  
cha línea meridional, ò 15. j.º distante de la  
línea meridional por la parte Oriental.

Mas claro aquesto mismo, ò aques-  
te mismo dicitario: ditta dicha Ciudad de el  
Orión en esse mes, dia, y hora 75. j.º de las  
quales, las 60. 30. que son movibles, y 30.  
ciertas, estan despues de la línea meridional  
luego las 15. que restan para 75. estan an-  
tes de ella en la parte Oriental: luego ellas  
15.

Quitando cierta  
Ciudad de el Orión  
tiempo de 5. horas  
en 23. de Abril  
a las 8. de la noche

Mas claro aques-  
ta demonstracion.



Camino de Este a Oeste. S. 15. p. 8. n. 3. 2.ª y 3.ª dem.

15. por la parte Oriental ditta dicha Ciudad de la línea meridional, y 75. de el Polo Oriental: Es esta demonstración evidentísima, y a cuió tenor se pueden hacer todas quantas en dichos meses se huvieren de hacer, para sacar la altura de algún puerto, o Puerto. Las pruebas de esta demonstración son todas las que se hallaren en la demonstración 1.ª de el num. 2.º veanse así, y según ellas, se hagan aquí otras, si fuere distinto el mes, la hora, y el día, en que se quisiere buscar la altura de algún puerto, o Puerto respecto de la línea meridional.

### 3.ª Demonstración.

Quitando otro qualquiera puerto de el Orion una hora en el mismo día mes, y hora.

Y si en el mismo mes, y día, quitare otro qualquiera puerto, o Puerto de el Orion a las 7. de la noche solo el espacio de una hora, se hará así la demonstración. A. 23. de Abril a las 6. de la tarde, en que aparece el Duon alumbrando, a de ditta forzosamente de la línea meridional en la parte occidental por espacio de tiempo de dos horas, ñ de 30. f.ª movibles, (que es lo mismo) por haver pasado de la línea meridional, en que estubo a las 6. de la tarde, desde 21. de Marzo a 23. de Abril, que son 30. días, y por consiguiente 30. f.ª ñ dos horas de camino. A andado desde 6. a 7. 3. horas mas que son 45. f.ª ciertas, y determinadas: luego ditta de la línea meridional el Duon 5. horas, o 75. f.ª las 30. movibles, y las 45. ciertas, y determinadas



determinadas. Está el tal puerto, ò Puerto à las 9 de la noche durante de el Duon. 15. 1.<sup>o</sup> Supo si el Duon dista de la línea meridional. 75. 1.<sup>o</sup> y de el Duon el tal puerto. 15. que es una hora de camino, Si quisiere, que el tal puerto, ò Puerto dista de la línea meridional. 60. 1.<sup>o</sup> por la parte occidental, que son 1. hora de camino, que es lo mismo que 60. 1.<sup>o</sup> No sé, que pueda haver demonstración mas clara. Véale con todo la esfera, que se à de poner en el p. 10. de este S. y se vera evidentemente practicada, con vella corejada solo con ella.

Prueba de esta demonstracion

Dixas, y bien: que si aquestas demonstraciones son tan claras, y evidentes, por que no se via tambien de ellas en los demas meses? A que respondiendo, que la causa es, ser los otros modos de mostrar mas fáciles, y mas palpables, pues vienen à ser demonstraciones con sin discurso, ii de sola simple apprehension, como las que tienen los Angeles, que aunque son las puras demonstraciones, por ser su ciencia evidente, con todo no son demonstraciones de discurso, sino demonstraciones de simple apprehension, que son ventajosas, y mucho mas, que las de discurso. Y siendo lo, que mucho que exorte yo, à que mientras se pudiessen hacer, teniendo al Duon actualmente en el Cenit, ò Meridiano, se haxan: pues son demonstraciones de simple apprehension.

Objeccion: à que se responde con claridad.

Y así advierto aquí, que si tal vez se hallare, que puede aguardarse, à que el Duon este

Nota digna de que toda se lea, por ser importantissima.



Camino de Leste à Oeste. S. 15. p. 8. n. 3. 3.<sup>a</sup> <sup>on</sup> demoni.

esté en el Cenid, ó Meridiano de el Puerto, ó Puerto, cu-  
 ra altura desea saberse, como puede suceder tal vez  
 yaun muchas en estos meses, que se espera, y que se  
 hagan las demonstraciones de la suerte, que se dijo en  
 los puntos. 1.<sup>o</sup> 5.<sup>o</sup> y 6.<sup>o</sup> de este S. que pido se vuel-  
 van á leer: puer las demonstraciones no son de cir-  
 cunio, sino de simple aprehension. Puer que si se  
 espera, a que el Orion esté no solo en el Cenid, ó Me-  
 ridiano, sino á que esté, ó en la linea meridional  
 ó en alguno de los Polos v oriental, ó occidental en  
 los mismos dias, y horas arriba señaladas, puer seran  
 demonstraciones mas palpables.

### Punto. 9.<sup>o</sup>

En que se responde á la obgecion  
 propuesta en el principio. Este  
 S. causa por que se han pregun-  
 tado las demas cosas en los pun-  
 tos antecedentes, y en que junta-  
 mente se enseña á caminar de  
 Oeste á Oeste, y de Oeste á Oeste  
 por sola la altura del Orion res-  
 pecto de la linea meridional, co-  
 mo se camina de Norte á Sur  
 y de Sur á Norte por sola la  
 altura de el Sol respecto de la  
 linea Equinocial. ~.

¶ No se, que haia que saber mas, ó que preguntarse  
 mas, ni mas á que satisfacen para el intento de res-  
 pondez



Respuesta 1.<sup>a</sup>

responder con evidencia matematica a la obgecion, que se proprio en el principio de este S. Y así respondido a ella lo 1.<sup>o</sup> con que se vea la carta de marear (si es que se a echado) sino que se saque) en que jornadas de Oriente a Poniente, y de Poniente a Oriente respecto de la linea meridional está el tal puerto, o Puerto a que se buelve, o que se busca: y haviendose puesto el Piloto con la Nao en la misma altura de Norte a Sur u de Sur a Norte, en que está dicho puerto, o Puerto, mire con el instrumento, que arriba queda puesto, o con el que fuere a propósito, quantas jornadas a pasado el Duon, sobre las en que está el puerto, o Puerto de Oriente a Poniente respecto de la linea meridional, y así fáltan para llegar a el. Y sino le a pasado, quantas fáltan, para llegar a el, y quantas tambien para llegar de el puerto, o Puerto al Cenit, o Meridiano de la parte, donde la Nao está y quitadas las que fáltan, para llegar el Duon al Cenit o Meridiano del puerto, o Puerto, a donde se pretende volver, solo fáltan para llegar la Nao a el, las que fáltan, para que el Duon llegue al puerto, o Puerto, a donde se quiere volver con la Nao. Son por exemplo. Las jornadas, en que está el puerto de Auxillo Guanchaco son 15. de Oriente a la linea meridional: Salio una Nao del Puerto del Callao, que está en 12. g. y m. de Sur a Norte, y en 30. v. g. de Oriente a la linea meridional dicha. Despues de 30. días, que se navegó en 12. g. y m. para

Exemplo con que se  
confirma esta respuesta  
ya.



## Camino de Leste à Oeste. S. 15. p. 1.º

para el Poniente, determino el Piloto no al mismo Puerto del Callao bolvex, sino al de Juxtillo: Lo que à de hacer el Piloto, es: ir con la Nao a altura de 7.º y m.º en que està el Puerto de Juxtillo, y ganada esta altura, ver quanto à pasado el Orion de la linea meridional hasta .2. de Marzo v.g. en que llego la Nao a estar ya en 7.º y m.º de Sur à Norte, y se halla que el Orion solo à pasado de la linea meridional, y el Puerto de Juxtillo de la parte occidental à dicha linea en .15. luego claramente se saca, que para llegar con la Nao al Puerto de Juxtillo solo faltan .35. j.º las .20. que faltan para llegar à la linea meridional de la parte occidental, y las .15. que desde la linea meridional faltan para llegar al Puerto de Juxtillo, que està en .15. j.º por la parte Oriental. Y el mismo discurso puede hacer el Piloto en qualquier parte, ò puerto, en que con la Nao se hallare, queriendo bolvex à parte distinta de aquella de donde salio. Con que la dificultad maior, que en este camino de Leste à Oeste, y de Oeste à Leste se juzgaba haver (y à la verdad la havia) queda ya visto, que es menor que las demas, y que se à venido tan facilmente, como las demas, à que suficientemente se à respondido y con evidencia matematica, y palmar.

Conclusion de lo principal de este punto.

Respuesta 2.ª

Lo 2.º respondo, que el Piloto, ò Capitan de la Nao, ò ambos juntos se acien, y mucho en los puntos de este S. que acordado bien en ellos, sabrán no solo responder à esta dificultad, que tanto tiem-



tiempo me afigió, sino á otras muchas, y aun á todas las que pueden ofrecerse á cerca del puerto, haviendo línea meridional, y puerto fijo, de que agaxax, ó en que estuivan, que era la maior dificultad, qual otra no sea menor, que aquesta? y qual otra sea dificultad, si se procura salir de ellas, estuivando en la línea meridional, y en la teorica, que queda puesta arriba y en la demonstracion practica, que con su explicacion se puso en el. S. antecedente? Con que ya venida, se podra caminar seguramente de Oeste á Oeste, y de Oeste á Oeste, ya de este Puerto al otro, ya de aquel á otro, ó sea volviendo la Naó al mismo, de donde salió, ó sea á otro distinto de aquel, que desó, con seguro siempre de saber donde está, y quantas son las jornadas, que faltan para llegar á el: y en ocasion de alguna tempestad, ó tormenta con seguro tambien de poderse sacar facilmente, qual es el puerto, ó Puerto, á que se puede llegar mas presto á rehacerse por faltas pocas jornadas, y por ser mas á proposito para llegar á el, por ser el viento hasta este puerto mas favorable.

Conclusión de lo principal de este punto

Dixas, que si aquesto es así como de verdad lo es) para que se á parado, ó perdido (como dicen) oleum, et opera, esto es, el desvelo, y el trabajo en enseñar á caminar de Oeste a Oeste, y de Oeste á Oeste por otro, y aun por otros modos distintos de este pues con este se puede seguramente caminar, y navegar de aquella suerte, ó por esas partes? A que

Obsección fortissima á que se responde de dos modos.

que



## Camino de Leste ã Oeste. S. 15. p. 7.º

que respondo lo 1.º que la causa es: por que sabida la altura de Leste ã Oeste, y de Oeste ã Leste de el Puerto de donde se sale, y la de aquel ã donde se vá, juzgo mas fácil modo de caminar el que è dado en los demas. S. de este Camino; Pues sabiendose cada dia ò cada. 15. ò cada. 20. lo que se ã caminado de el modo primero, sin coger la altura del Orizon, ni la de la Nao, se sabe evidentemente, que si el Puerto, de donde se sale, dista de el otro. 60. j.º v.º.º. por la parte Oriental, ù occidental, ò antes, ù despues de la linea meridional, y se han caminado. 30. j.º que fagan ochavantas, y si. 20. que fagan. 40. y si. 40. que fagan 20. 1/2.

2.º modo.

Respondo lo 2.º que la causa tambien es por que para tomar la altura del Orizon, mas bien se toma, estando èste en el Cenit, ò Meridiano, que fuera de el, y para caminar, sabiendose lo que se ã andado, ò desandado, ò lo que resta por andar sabida la altura de el puerto de donde se sale, y la altura tambien de aquel, ã donde se vá: no es necesario, que el Orizon estè en el Cenit, ò Meridiano, sino solo saber la distancia, que ai de el Orizon ã la Nao, ù de la Nao al Orizon: y con esto se sabe seguramente lo que se anda, ò se desanda, y lo que resta por andar: pues sabida la altura de uno, y otro puerto, es imponible ignorarse de aqueste modo lo que se anda, y resta por andar.

Confiamere aquestas  
dos respuetas.

Y si para caminar de Norte ã Sur, y de Sur

Sur



Sur à Norte con el Sol se viaie tambien de  
 aquellos modos, que è puesto antes de este. S. 15. Sa-  
 biendole la altura de el puerto, ò Puerto de don-  
 de se sale, y de la de aquel, ò donde se vâ, y por  
 consiguiente los grados, ò jornadas, que ai, que ca-  
 minax, y o azeuro, que menos hyexos se cometiè-  
 ran en saber lo que se a andado, y lo que resta  
 por andar. Y no me ponço a probarlo, por que  
 a qualquiera, que sepa alguna Matematica, ò al-  
 go de arte nautica, diga, que si de Juxtilo, q̃  
 esta en 7.º. y m.º se sale para el Callao, que està  
 en 12.º. y m.º estando el Sol en el Cenit de la  
 Nao para Capricornio, y al cabo de 10. dias  
 que ã, que camina, se halla tambien con el Sol  
 en el Cenit, que ã caminado està Nao tanto  
 como el Sol, y aùn que si en 10. dias ã cami-  
 nado el Sol de la linea equinocial para el Tro-  
 pico de Capricornio 2.º. y m.º que està en la  
 mitad del camino: pues tiene al Sol en el Cenit  
 y aùn de los demas modos, que que en el camino  
 de el Oron, que pueden servir en el de el Sol  
 para de Norte à Sur, ò de Sur à Norte. Pe-  
 ro como otras veces è dicho, unisiquisue suo  
 sensu abundet, escoja cada qual lo que quisiere  
 y lo que le estuviere mai à quento, si halla-  
 re, que le axma, ò que el mai se guxo, ò mas  
 libxe de hyexos.

Prueba de esta con-  
 firmacion.

Volvere a decir  
 que unisiquisue suo  
 sensu abundet.

Punto 10.



Camino de Leste a Deste. S. 15. p. 10.

Punto. 10.

En que se pone vna esfera con algunas notas sobre ella, y para que en ella, y en las notas se vea la linea meridional, el Drion, y sus Jornadas, y las que aui de essa linea a los Polos oriental y occidental de ambos emisferios: Con que facilmente por ella se pueda venir en conocimiento de todo, y de lo demas principal, que en este. S. se a dicho, y respondido, y de como esta bien fingida la linea meridional, y sus Polos, y las Jornadas de el Drion, y como por aqui se pueden sacar las alturas de Leste a Deste, y de Deste a Leste de los puestos de todo el Orbe.

Breve compendio  
de este punto.

La esfera se pone en frente de esta plana, y las notas parte se ponen en la misma esfera brevemente, y parte se empezarán a poner luego con la latitud, que pidiere cada cosa, sobre que se pone la nota, que aun siendo muchas estas, no sea mucha, sino muy poca aquella

Notas.

Sobre la esfera de ambos emisferios representados en ella. O.

Nota.



**En cuya mitad suprema se representa este emisferio superior,**  
*y en la otra mitad el inferior, o antipodas, y en que se practica todo lo dicho en este parrafo acerca de ellos.*

*Coeli enarrant gloriam Dei,  
 et opera manuum eius  
 annuntiat firmamentum.  
 David Salmo 18.*



*Con muchas lenguas publicarem  
 la gloria de Dios los cielos,  
 y las obras de sus manos  
 los Astros del firmamento.  
 David en el Salmo 18.*

**D**emonstracion



Practica

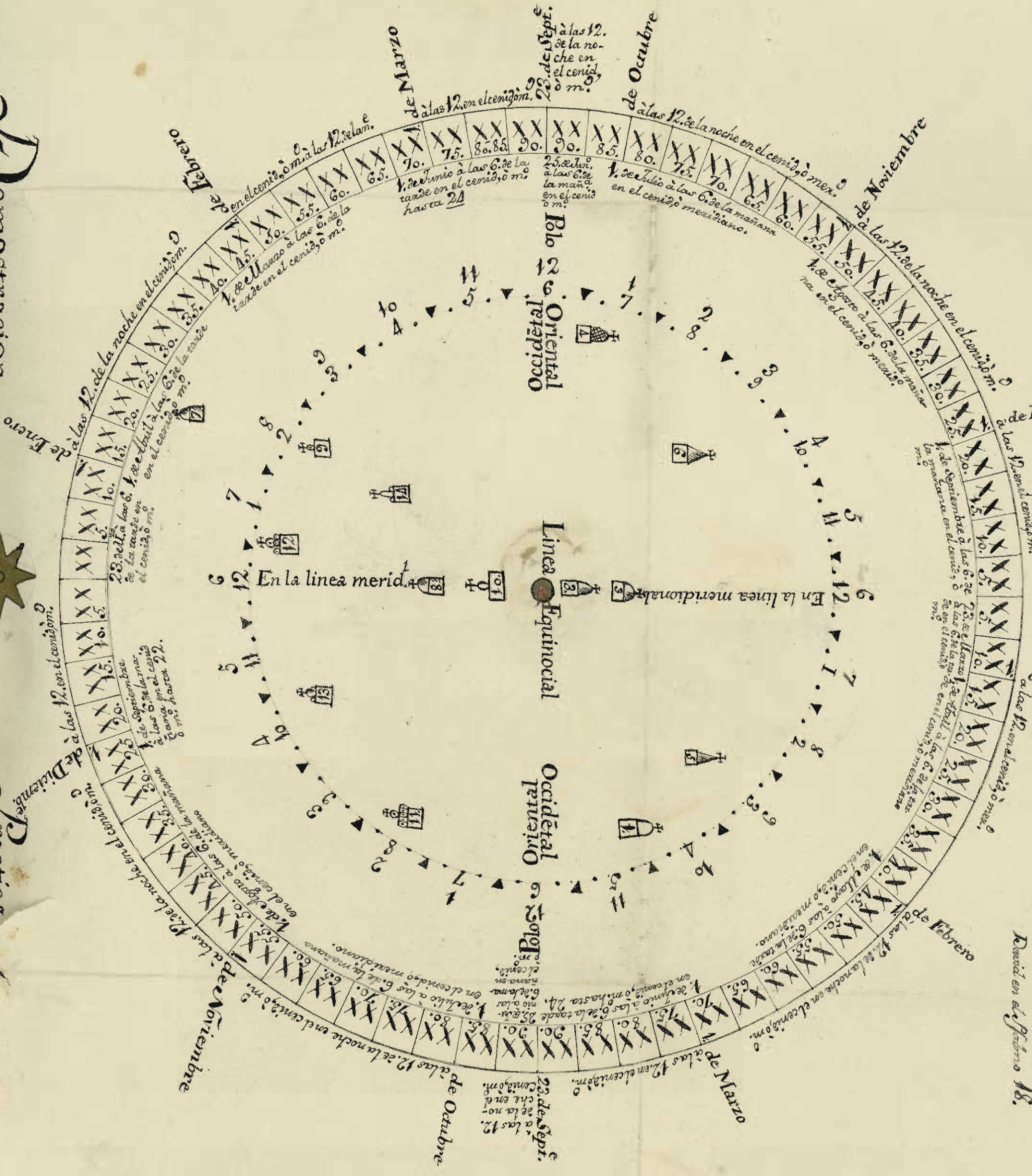



328 bis





Nota. 1.<sup>a</sup>

No se pone en esta esfera el camino del Sol de Norte à Sur, y de Sur à Norte, ni tampoco la línea equinocial, sui Tropicos, y Polos, por que para lo que se intenta, no es necesario mas que el camino del Oxion, de Oriente à Poniente, que es distinto de el que hace el Sol de Norte à Sur y de Sur à Norte.

Nota 2.<sup>a</sup>

Ponese la esfera entera no para que se note la parte, que pertenece al uno, y la que al otro Emisferio, pues en media se representaban ambos, sino lo 1.<sup>o</sup> para que se noten mas bien los lugares por donde anda el Oxion, y los meses en que los anda alumbrando, ò no alumbrando. Lo 2.<sup>o</sup> para que se sepa, quando alumbra en un Emisferio por toda la noche, alumbra por toda ella en el otro: y quando en una noche alumbra por espacio de una jornada, ò de 2. ii de 10. ii de 30. ò en un Emisferio, esse espacio alumbra en el Otro: y si en el un Emisferio alumbra esse espacio por la parte Oriental, ò por la occidental solamente, esse mismo espacio alumbra en el otro ò por la parte Oriental, ò por la occidental solamente. Y quando el Oxion alumbra en la línea meridional del un Emisferio à la media noche alumbra en la meridional del otro à essa misma hora. Y quando en el un Emisferio està en

Causa por que se pone entera la esfera.

Causa 1.<sup>a</sup>

2.<sup>a</sup>



3<sup>a</sup>

en ella a medio día, y no alumbra, En el otro está en ella también a medio día, y no alumbra, como sucede a 25. de Junio, en que empieza a salir por el Oriente a las 6. de la mañana. Lo 3.<sup>o</sup> para que se note la dependencia, que así del conocimiento de el camino de el Duon, para venir en el del camino de el mismo Duon en este, o en el otro Emisferio: puesto mismo, que se ve puesto en la media esfera, que representa este Emisferio Superior, lo mismo sin quitax, ni poner se ve en la otra media esfera que representa el Emisferio inferior, así en quanto a las jornadas, como al salir por el Oriente hasta la línea meridional, y desde esta hasta llegar al Polo occidental, según que en esta parte meridional, o Austral de este Emisferio Superior lo es notado en casi once años, que a, que le obiero: Y no está todo aquesto así dispuesto sin razón: pues si no quaxdaxie ese modo en ambos Emisferios, no se quaxdaxá igualdad en ellos: igualmente repaxio Dios Nuestro Señor sus dones naturales así a los que vivieren en el un Emisferio, como a los que vivieren en el otro. Y esto es en tanto grado verdad, que si se tomare la altura de la laguna Titicaca, que está en el Reyno del Perú en la Provincia, y Governación de Chucuito, así la que tiene de Norte a Sur respecto de la línea equinocial, como la que tiene de Oriente a Poniente respecto de la línea meridional se hallará, que estaba esta tal laguna en el otro Emisferio

Confirmare aquesta  
3<sup>a</sup> causa con la laguna  
Titicaca.



Emisferio en la misma altura, así de Oriente a Poniente, como de medio día a Setentrion, y con 80. leguas de box como las tiene la de este Emisferio. Lo mismo fuera si se explorara el Cerro rico de Poton, de donde se han sacado tantos millones de plata, o el rio de la Magdalena, que entra en el mar con 80. leguas de boca, y el despoblado de Catacos, y las Pampas, o Sabanas de Cuis, y Tucuman, y finalmente la prodigiosa conchilera de Chile, y otras muchas cosas, que asi memorables en toda la America, y en la Europa, y en otras partes pertenecientes a este Emisferio Superior. Esto es dicho tan por extenso, para que se sepa, como para que se animen a caminar de Este a Oeste, y de Oeste a Este, y a descubrir tanto como falta por descubrir por qualquiera parte, que se camine: pues queda otro mundo, que descubrir. Lo A. se puso la esfera entera, por que mas claramente se vea lo que es dicho arriba, que tiene el Orion dos penecos de jornadas, unas movibles, y de trepidacion mediata, quales son todas las que se notan en la media esfera Superior respecto de la inferior, o las que se notan en la inferior respecto de la Superior: y otras jornadas inmóviles, circulares, y determinadas, quales son todas las que tiene la esfera entera: pues todas las anda cada dia en 24. horas: con que por medio de las quince jornadas

Tambien se confirma con el Cerro de Poton, y otras cosas memorables de este Reyno.

La causa



## Camino de Sete a Deste. S. 15. p. 10. n. 2.

Jornadas movibles, ii de tregidación mediata bā el Oyon regiendo la navegacion, y el Camino de Sete a Deste, y de Deste a Sete, y segun las otras, que son las inmovibles, ciertas, y determinadas, que no son de per se, ni hacen para el caso, o para el camino, sino mui per accidens, bā infuendo en los Agentes Sublunares: de suerte que a los otros los cuo Dios para - 2. ministerios principalissimos (Fuera de otros). El 1.º y mas principal para infuix en los Agentes Sublunares por la virtud innata, o adquirida, que tienen del Sol para esse ministerio: y el 2.º para ajudar a caminar, esto es, para guiar en los caminos a los mismos Agentes Sublunares locomotivos por la virtud locomotiva, de que gozan, o participan: y así a lo primero acuden con las jornadas inmovibles, ciertas, y determinadas, por que nunca cese su influxo, y con las otras movibles, ii de tregidación mediata a lo segundo, por no ser continuo, ii de cada día su movimiento total en alumbrar, sino tan solo parcial, o y una jornada, mañana dos, otro día tres &c. El Sol para guiar de Norte a Sur, y de Sur a Norte, y el Oyon, y las demas Estrellas fijas para guiar de Oriente a Poniente, y de Poniente a Oriente, y lo añado, que tambien para guiar de Norte a Sur, y de Sur a Norte, no inmediatamente como el Sol guía, sino mediante aquesta: pue sabiendole por su medio la altura en que está el Oyon de Norte a Sur respecto de

Cuo Dios Nuestro Señor los otros para dos ministerios, el 1.º para infuix, y el 2.º para guiar.

El Oyon, y las Estrellas fijas, que están dentro de los Tropicos, pueden tambien guiar de Norte a Sur, no inmediatamente, sino mediate.



la linea equinozial, y tambien la de los demas  
Altos fixos, puede el Oxon, y tambien Esos guias  
de Norte a Sur, y de Sur a Norte, como queda ya  
dicho, y probado en el S. 7.

### Nota 3.

Ponere a la mano derecha, y tambien a la izqui-  
erda de la Esfera Polo Oriental, y Polo Occidental  
juntamente, no para denotar, que juntamente es  
el Polo oriental Occidental, y el Occidental Orien-  
tal en un Emisferio, sino para denotar, que el mis-  
mo Polo, que en un Emisferio es Oriental, Es  
mismo respecto del otro Emisferio es occidental, y  
el que es Occidental en un Emisferio, Es mismo  
respecto del otro Emisferio es Oriental; Y no ai que  
admirar de que un mismo Polo segun diversos res-  
pectos sea ya Oriental, y ya Occidental, si en un  
mismo punto indivisible (en sentencia de los que  
admiten indivisibles) se halla, que segun varios re-  
spectos mira un solo indivisible a todas las partes de  
el mundo: y segun todas ellas se puede nombrar  
con los nombres de todas ellas, ya Oriental por  
que mira a Oriente, ya Occidental por que mira  
a Occidente, ya Setentrional por que mira al  
Setentrion, y ya Meridional por que mira al me-  
dio dia. Ademas que el Oxon como camina si-  
empre de Oriente a Poniente, es fuerza, que por  
donde en este Emisferio se pone, ya alumbrando  
ya vn alumbrar, haia de nacer en el Otro, ya  
alumbrando

Causa por que se  
pone en la esfera Polo  
oriental, y occidental  
juntamente.

V. causa

Da la razon  
de como pueda ser  
que un mismo Polo  
sea occidental, y ori-  
ental.

Confirmase esta  
razon.



Camino de Leste à Oeste. S. 15. p. 10. n. 3. y. A.

alumbrando, y ya sin alumbrar: y lo mismo por donde en el otro se pone, ya alumbrando. y ya sin alumbrar, haia de nacer en este, ya alumbrando, y ya sin alumbrar; y así que aquel Polo, que fue su Occidente, esse sea su Oriente, y el que fue Oriente, sea Occidente. Que quiere Dios que para nacer, se haia de morir, y para morir se haia de nacer. Tambien se pone Polo Oriental, y Polo occidental de una, y otra parte de la esfera, para que se supiere, que la linea meridional en cada Emisferio por las partes laterales tiene terminos, despues de los quales no para su jurisdiccion, sino que en el un Emisferio llega con su jurisdiccion de el Polo Oriental hasta el Occidental y en el otro de el mismo modo, de el Polo Oriental hasta el Occidental.

Nota. A.

Dare la causa por que así en la una, como en la otra mitad de la esfera se puso una Etiqueta.

La etiqueta, que está así en la una media esfera, como en la otra media, se pone para denotar, que es la de el Oñon arriba asignada, y tambien para que se advierta, que no puede ser otra mai à proposito: por que aunque dice arriba, que qualquiera etiqueta de las fijas, que están dentro de los Tropicos, era guía, ó podia serlo en el camino de Leste à Oeste, y de Oeste à Leste, con todo, advierto, que lo dice, para que puedan guiarse por ellas, caminando de un puerto à Otro, u de un Puerto à Otro, y para de esto bolver à los mismos, de donde se salio, sin saber en qué jornadas están respecto de la linea meridional. Pero para



saver a questo ultimo, el Oyon, y no otra Estrella, aunque sea de las fijas, que estan dentro de los Tropicos juzgo a proposito: por parecerme lo es el Oyon para este fin principalmente, como al Sol (aunque ay otras Planetas, que caminan tambien de Norte a Sur, y de Sur a Norte) para que guiasen por esas partes, y para que por el, y su camino se supiesen los puertos, en que estaban todos los puertos, o Puertos del Oyon respecto de la linea equinocial. Y no por esto puedo dexar de afirmar, que ni quieresen sacar la altura por alguna otra Estrella de las dichas Estrellas fijas respecto de la linea meridional, que no lo pueden hacer. Si pueden, pero no inmediatamente, sino mediante el saver lo que la tal Estrella fixa dista de la linea meridional, que es muy facil el saberlo, como es facil de saver, lo que dista de la linea equinocial: y asi como por el Oyon puede sacarse la altura de los puertos, o Puertos, que se encontrasen de noche respecto de la linea equinocial no inmediatamente, sino mediante el saver lo que dista de la linea equinocial, asi tambien qualquiera otra Estrella de las fijas, que este dentro de los Tropicos, podra ayudar a sacar la altura, en que estan los puertos, o Puertos respecto de la linea meridional sabiendose en la que ellas estan respecto de la misma linea meridional, que es mediatamente.

335  
 El Oyon principalmente al Oyon para otra de Este a Oeste, y para que se saque la altura respecto de la linea meridional

Puede tambien sacarse por otra qualquiera de las fijas, que estan dentro de los Tropicos, pero no inmediatamente, sino mediatamente.

Nota 5.<sup>a</sup>

Poner



Causa por que la  
estrella, que está enca-  
da media esfera, se  
pone clara, y no obcu-  
ra.

Pone en medio de cada qual de las dos medias esferas  
dicho Oxion claro, y no obcu-  
do alumbrado, y quia, no es de dia, si no de noche, q  
es quando están las estrellas claras, y reumbrantes  
y quando con su luz pueden quia. Ique quan-  
do pasan sin alumbrar, no es quia actual, ni realmen-  
te, sino por consequencia evidente, como ya queda  
dicho, y entonces se finora obcu-  
ta, y no clara, y será  
todas las veces, que no llegare á la línea meridional  
alumbrando, ó si llega, es á las .6. de la mañana  
y si pasa, es desde las .6. de la tarde, habiendo esta-  
do todo el día, ó parte de el sin alumbrar por  
ser de día.

### Nota 6.

Causa por que en  
22. de Diciembre  
á media noche se  
ponga línea meridi-  
onal así en la mi-  
tad quimera, como  
en la 2.ª de la esfera.

Pone en la media esfera, que llámase Emisferio  
superior, y tambien en la otra media, que llámase  
Emisferio inferior, y en medio de ella Línea  
Meridional en 22. de Diciembre á media  
noche, no por que juzgare, que aquese mei, día,  
y hora fuere línea meridional, sino para deno-  
tar, que la estrella Oxion puesta en el Cenit de  
estas medias esferas en esse mei, día, y hora con-  
titua la línea meridional de ambos Emisferios:  
Como la línea equinocial no es 21. de Marzo  
sino 23. de Septiembre á medio día en el Ce-  
nit, sino el Sol en esos días, y hora de esos  
meses de ida, y buelta puesta en medio de la  
esfera entre Norte, y Sur, ó entre Setentrion y  
medio



y medio dia, y sobre el Cenit. Y de solo haver desado el Sol sus huellas, se constituo aquella parte, en que quedaron como estampadas linea equinoxial, y tambien aquella, en que el Orion puo las suyas en esse mes, dia, y hora se constituxa linea meridional.

Y si se me pregunta, que por que quando se pone el Orion en el Cenit a 22. de Diciembre a la media noche, se a de constituxi en esse mes, dia, y hora la linea meridional, y no quando a 23. de Septiembre a las 6. de la mañana, o a 21. de Marzo a las 6. de la tarde, dias, y horas, en que esta tambien el Orion en la linea meridional, o en medio de Oriente, y Poniente, o en medio del Solo oriental, y Occidental? Respondo: Fue para que se constituxa linea meridional, a de estar el Orion alumbrando toda la noche desde las 6. de la tarde hasta las 6. de la mañana, como el Sol, que quando esta en la linea equinoxial los dias diferentes, en que esta, alumbrax desde las 6. de la mañana hasta las 6. de la tarde, y como el Orion, quando a 23. de Septiembre alumbrax a las 6. de la mañana en la linea meridional, solo a alumbrado 6. horas desde la media noche hasta las 6. de la mañana: y quando a 21. de Marzo, solo a de alumbrax otras 6. hasta media noche des

Definere la linea meridional como la equinoxial, mutatis mutandi.

Solo quando el Orion a 22. de Diciembre a media noche esta en el Cenit, se a de constituxi, o finix la linea meridional: y seda la razon.



desde las 6. de la tarde. Y quando en otros dias  
 à otras horas alumbrá jamai 12. horas seguidas  
 y entexas: de ay es, que solo quando à 22. de  
 Diciembre à media noche alumbrá en el Cenit  
 y alumbrá en toda la noche, y 12. horas seguidas  
 desde las 6. de la tarde hasta las 6. de la maña-  
 na, constituía en esse dia, ò en la noche de esse  
 dia, y à aquella hora la línea meridional. Y  
 quando no fuera essa razon tan fuerte por confir-  
 mada con la línea equinocial, Pregunta: En qué  
 dia de todo el año, en que el Oxion está en la  
 línea meridional, sera mejor, que se constituia la  
 línea meridional? En el dia, ò en la noche de el  
 dia, en que alumbró el Oxion toda la noche, ò 12.  
 horas, ò tanta en la parte oriental, como en la occi-  
 dental, ò quando solo alumbrá en la noche 6. ho-  
 ras, ò no llega à alumbrar 12. cavales: Cuesp si  
 pasado el dia 22. de Diciembre à media noche  
 no es posible, que el Oxion en ningun hemisferio  
 alumbré solai 12. horas seguidas, y entexas, sino  
 que siempre han de ser menos, ora sea por  
 la parte Oriental, u ora por la Septentrional, y  
 solo à 22. de Diciembre à media noche, es  
 quando alumbrá mas: Sigue, que à media  
 noche 22. de Diciembre, y no en otra noche  
 ni en otro dia se à de constituix la línea meri-  
 dional.

Confirrase la razon  
 dada, y puesta arriba.

Nota 7.<sup>a</sup>

Juniores



Pusieron por numero solo los dias primeros de los meses, en ambas medias esferas, por que como en medio se ponen por numero las jornadas de el Duon, no me pareuo, era bien multiplicar mas numeros, pues cada dia de los meses corresponde à cada jornada de Duon, y al contrario cada jornada de Duon à cada dia de los meses, por ser sola una jornada, la que hace el Duon de Oriente, à Poniente cada dia, sobre la que cada dia tambien hace girando, ò circulando la esfera, y ser aquellas tantas al cabo del año, quantos dias tienen los 12. meses de el.

Causa por que, en cada media esfera se pusieron solo los dias primeros de los meses.

Nota 8.ª

Pusieron los meses del año en ambas esferas medias con el Duon, que en ellas està, para demostrar lo 4.º que los meses, que están desde el Polo Oriental hasta llegar à la linea meridional, que son 6. dias ultimos de Junio, todo Julio, y todo Agosto, y 22. dias primeros de Septiembre, ellos para el Duon hasta llegar à la linea meridional alumbrando, y sin pasar de ella alumbrando. Y que si se pone dicho Duon sobre el Cenit, ò Meridiano à las 6. de la mañana, denota la altura respecto de la linea meridional, en donde à esa hora estuviere: v.g. que si à 4.º de Septiembre à las 6. de la mañana estuviere el Duon sobre el Cenit, ò Meridiano de algun puerto, ò Puerto, està el Duon distante de la linea meridional 22.

Causa por que los meses del año se pusieron en la esfera con el orden, que en ella están

4.ª causa.

Jornadas



Camino de Oeste a Oeste. S. 15. p. 10. n. 8<sup>a</sup>

1.<sup>o</sup> y por consiguiente el puerto, o Puerto durante o-  
tras tantas de la línea meridional, y de el Polo ori-  
ental. 68. 1/2.

2.<sup>a</sup> causa.

Lo 2.<sup>o</sup> que los meses, que están desde la lí-  
nea meridional hasta el Polo oriental, que son 7  
días últimos de Marzo, todo entero Abril, y tambien  
Mayo, y de Junio los 20 días primeros, esos para  
el Oion en llegar alumbrando desde la línea meri-  
dional hasta el Polo occidental, sin que ninoun  
día de ellos alumbrare en la parte oriental: y que si  
se pone en el Cenit, o meridiano a las 6 de la  
tarde de algun puerto, o Puerto, dista el Oion de la  
línea meridional por la parte occidental aquien, y  
lo mismo el puerto, o Puerto, en el Cenit, o Meri-  
diano se puxere a aquella hora de las 6 de la tarde  
v. g. que si a 1.<sup>o</sup> de Mayo a las 6 de la tarde en-  
viere el Oion en el Cenit, o Meridiano de algun  
puerto, o Puerto, está el Oion durante de la línea  
meridional 10 días de camino, o 10. 1/2 ya anda-  
das desde la línea meridional para el Polo occiden-  
tal, y durante de aquere 50 que le faltan, por andar  
en otros 50 días, que ai desde 1.<sup>o</sup> de Mayo hasta  
20 de Junio, y por consiguiente el puerto, o Puerto  
durante de dicha línea meridional 10. 1/2 y de el  
Polo occidental 50. 1/2.

3.<sup>a</sup> causa.

Lo 3.<sup>o</sup> que los meses, que están desde el  
Polo oriental hasta la línea meridional, y desde esta  
hasta el Polo occidental, que son 7 días últimos de  
Septiembre



Septiembre, todo Octubre, todo Noviembre, todo Diciembre, todo Enero, todo Febrero, y 22 dias primeros de Marzo, esto para el Oxion hasta llegar a la linea meridional, que es a 22. de Diciembre a media noche, y de aqui hasta el Polo occidental, que es a 22. de Marzo a m. noche siempre alumbrando: y que si se pone sobre el Cenit, o Meridiano a la media noche en qualquiera dia de estos, dista de la linea meridional ya por la parte Oriental si estubiere en el Cenit, o Meridiano a la media noche antes de 22. de Diciembre a media noche, ya por la occidental, si fuere despues de 22. de Diciembre a media noche: y que donde a 22. de Diciembre estuviere a media noche, ora sea en el Cenit, ora en el Meridiano es la linea meridional. Y se puede dexar del Oxion, que esta en la linea meridional. Son por exemplo de todo: Si a 7. de Diciembre esta el Oxion en el Cenit de Juss. (como es cierto que en esse dia, y en esse mes, y a aquella hora e observado que esta) dista Juss. de la linea meridional por la parte Oriental 45. dias de camino, o 15. j. de Oxion. Y si a 4. de Febrero a media noche esta en el Cenit, o Meridiano de otro puerto, o Puerto, que dista aquete de la linea meridional por la parte occidental. 17. j. y de el Polo occidental. 17. Y si a 22. de Diciembre a media noche esta en el Cenit, o Meridiano de qualquiera otro puerto, que aquete esta como



como se a dicho en la misma linea meridional. G.

### Nota 9.<sup>a</sup>

Causa por que en la esfera se pusieron dos ordenes de numeros.

Los dos ordenes de numeros uno sobre otro, que están al rededor de cada media esfera, y que empiezan, y deben empezar ambos por el Polo oriental y acaban en el Occidental, y empiezan, y acaban de la suerte, que en ella se ven, que es, comenzando el primer orden, que mira al centro de la esfera por 6-7-8. hasta 12. y prolongando desde 12. a 1-2-3. hasta 6.: y el Segundo, que está sobre el primero, que mira al convexo de ella, por 12-1-2. hasta 6. y prolongando de 6. a 7. hasta 12. Pusieronse los dos ordenes de numeros, y con esta diversidad en ellos, lo 1.<sup>o</sup> para que se sepa el modo, que tiene de caminar el D<sup>ño</sup> desde el Polo oriental hasta la linea meridional, y desde aquesta hasta el Polo occidental en los dos tiempos especiales, en que empieza a salir alumbrando por el Polo oriental, que es a 25. de Junio a las 6. de la mañana el primero, que está señalado en el primer orden, y a 23. de Septiembre a la media noche, o a las 12. de la noche el Segundo, que está tambien señalado en el Segundo. Pues en estos dos dias de estos meses camina de la suerte, que en dichos ordenes de numeros primero, y Segundo se ve, hasta llegar con ellos mismos a la linea meridional, y de ella al Polo occidental. Y en los demás dias del año camina alumbrando en cada uno una jornada mas hasta llegar con el primer orden

1.<sup>a</sup> causa.



orden a la linea meridional, y de allí con el segundo al Polo occidental, y de este otra vez a la linea meridional, y al primer orden, y de ella hasta el Polo occidental, en que acaba de alumbrar el Duon de Oriente a Poniente por ambos Emisferios en los 12. meses del año lo mismo que camina cada dia, y en cada año alumbrando el Sol por ambos Emisferios de Norte a Sur, y de Sur a Norte.

Lo 2.<sup>o</sup> para que se supiere como la mitad de los numeros del primer orden con las jornadas que añ desde 25. de Junio hasta 22. de Septiembre, servia en esos 90. dias por la parte Oriental, para sacar la altura de el Duon de Oriente a Poniente respecto de la linea meridional, y por esta altura la de los puertos, o Puertos, sobre cuió Cenit, o Meridiano se puiere, o se huviere de poner, o se huviere ya puesto a las 6. de la mañana: y la otra mitad de los numeros de el primer orden con las jornadas, que añ desde 23. de Marzo hasta 20. de Junio, servia en esos 90. dias por la parte Oriental para sacar la altura de el Duon de Poniente a Oriente respecto de la linea meridional: y por esta altura la de los puertos, o Puertos, sobre cuió Cenit, o Meridiano se puiere, o se huviere de poner, o se huviere puesto el Duon a las 6. de la tarde.

2.<sup>a</sup> causa.

Lo 3.<sup>o</sup> para que se supiere como los numeros

3.<sup>a</sup> causa.



numeros de el Segundo orden con las jornadas, que  
 ai desde 23. de Septiembre hasta 22. de Diciembre  
 y desde 22. de Diciembre hasta 23. de Marzo, ser-  
 vian en ellos 180. dias seguidos, la mitad primera  
 de ellos por la parte Oriental, y la mitad segunda  
 por la parte occidental, para sacar la altura de el  
 Orion de Oriente a Poniente, y de Poniente a Ori-  
 ente respecto de la linea meridional, y por esta al-  
 tura la de los puertos, o Puertos sobre cuyo Meridiano  
 o Meridiano se pusiere, o se huviere puerto, o se  
 huviere de poner el Orion a las 12. de la noche.

A. causa.

Lo A. para hacer el Computo de lo anda-  
 do, u de lo andado, siguiendo de la linea meridio-  
 nal en todos estos 180. dias, y aun sin servirse  
 de dicha linea, sino solo de el mes, dia, y hora en  
 que se sale de el puerto, o Puerto (segun que se  
 dize en el S. 11. y se bolviera a dexar en el fin de  
 aquete) sabiendole, o ignorandole la altura de  
 Oriente a Poniente, en que esta el puerto, o Puerto  
 de donde se sale, y sabiendole forzoiamente la  
 de aquel, a donde se pretende ir. Y dize Sabien-  
 dore forzoiamente la de aquel puerto, o Puerto a  
 donde se pretende ir, por que sino se sabe, pa-  
 rece, que el mejor caminar siguiendo de la linea  
 meridional, aunque no sera malo caminar sin  
 servirse de ella, sino solo de el mes, dia, y hora  
 en que se sale del un puerto para el otro, cuya  
 altura se ignora. Y lo dicho no solo sirve en  
 los



en los dias de uno, y otros meses, sino aun tambien en todos; pues aqui los meses, y los dias de ellos, en quanto meses no sirven, sino solo en quanto son dias, o jornadas, que para el Compuso de lo andado, u dearrado, u de lo que resta por andar, lo mismo es, que el Orion ande alumbrando o en Junio, o en Diciembre, o en Septiembre, o en qualquiera otro mes; como puede verse en el S. 14. ya citado, donde puede una media esfera, y en ella no los meses, sino solo las jornadas del Orion, que sirven, y pueden servir aun en el uno, como en el otro Emisferio.

Explicase mas aquesta A.<sup>a</sup> causa.

Todo lo demas notado en esta 9.<sup>a</sup> nota es tan cierto, que si no se via en los dias de estos meses anotados de los tales ordenes de numeros y de la linea meridional, y de las jornadas de el Orion se hallara muchas veces el Piloto, o qualquiera otro, que quiera sacar aun la altura de el Orion, como la de los puertos, o Puertos en muy grande confusion: y si tuviere bien notado aquesto, lo sacara con grandissima facilidad, segun se vera en la nota siguiente, donde principalmente se pone la practica de la esfera, con unos dos hilos, que salen del centro de ella para el fin dicho de sacar la altura del Orion, y la de los puertos, o Puertos alumbrados por el o en el Codo o en el Meridiano, o por la parte Oriental, o por la Occidental, o en los Polos, o en la misma linea meridional.

Mixense bien aquestas causas, por que si no se notan bien abra mucha confusion en sacar la altura del Orion, como la de los puertos, o Puertos.



meridional.

Nota. 10.<sup>a</sup>

En que se nota el uso de los dos hilos, que salen del centro de la Esfera, que representa a ambos Emisferios con la practica de ella

Junxonse dos hilos en el centro de la dicha esfera para los minutos siguientes: El un solo hilo para que sirva todas las veces, que se quisiere hacer la demonstracion practica, estando el Duxon en el Cenit, o Meridiano del puerto, o Puerto: no por que sea simpliciter necesario, sino por que no haia hyerro en contra las jornadas hasta llegar a la linea meridional por qualquier parte, o por la oriental, o por la occidental, o para llegar a alguno de los Polos contando alguna jornada mas, o menos que se evitara, poniendo el dicho hilo sobre el dia y la jornada, y empezando a contar desde el hilo, y si fuere necesario referir la cuenta, no se bolvexa a buscar el dia, y la jornada, sino que desde el hilo se bolvexa a referir.

Sirven los dos hilos para las cosas siguientes. ya

Ambos ados hilos sirven lo V. para quando el Duxon no esta en el Cenit, o Meridiano del puerto, o Puerto, sino en diversa jornada el Duxon, aunque no en diversa parte, y en diversa jornada tambien, aunque no parte, el puerto, o Puerto, cuya altura se busca, que el un hilo se pon-

ga en



En la casa, ò jornada, donde se halla el Duon, y el  
Dico en el puerto, ò Puerto, para que se vea lo que fal-  
ta, para que llegue el Duon al puerto, ò Puerto, cu-  
ra altura se desea saber, ò quanto le a pasado.  
y en hallando las jornadas, que faltan, ò que se  
han pasado, jentax el hilo, que está en la casa de  
el Duon con la casa donde está el puerto, ò Puerto  
y en cuyo Zenit, ò Meridiano se finoe esta, y  
en hauendo esto, ver quanto dista el Duon de la  
linea meridional ò por la parte Oriental, ò por la  
Occidental, y así se saque la altura sin hyexo  
y se pueda referir la cuenta una, ò mas veces  
como ya queda dicho.

Lo 2.º siuven ambos hilos para quando  
el puerto, ò Puerto no solo está en diuina jorna-  
da de la ~~En~~ que está el Duon, sino aun tambien  
en diuina parte aquete: Esto es: el Duon en la  
parte Oriental, y el puerto, ò Puerto en la occiden-  
tal, por causa de que siuue de puntorio, y punte-  
no fixo, para que segun estos puertos se saquen  
las jornadas, que ai, y las que se han de quitax  
ò las que se han de dexar: y lo mismo es si el Du-  
on está en la parte Occidental, y el puerto en la  
Oriental.

2.º

Lo 3.º finalmente se ponen ambos hilos  
en el centro de la esfera, para que se vea la corres-  
pondencia, que ai de el Duon puerto en vn emisfe-  
rio, al mismo Duon puerto en el Dico, y como si  
puerto

3.º



347.  
348

Camino de Leste a Oeste. S. 15. p. 10. n. 10.

puerto un hilo en un Emisferio por la parte Oriental no a caminado el Duon alumbrando mas que cinco f. en tal mes, dia, y hora, puesto el otro hilo en la parte Oriental del otro Emisferio en el mismo mes, dia, y hora, se vea, que tampoco a caminado mas que cinco. Y si por la parte del Occidente sale de la linea meridional alumbrando el Duon a las 6 de la tarde en tal, o tal mes. 2o. f. distante de dicha linea donde se pondra el un hilo, otra tanta de dicha linea esta distante en el otro Emisferio en tal, o tal mes, en donde se pondra el otro hilo; y asi hauendo en cada Emisferio el computo, o tanteo de las f. que hace cada dia el Duon: y por que parte segun el mes, en que camina alumbrando por hacer f. movibles, ii de trepidacion mediata.

Causas por que se pondran los exemplares siguientes, y raxon de como ixan puertos.

Pondraie a cerca de cada emisferio de estos uno, ii otro exemplar: asi para que se sepa usax de dichos hilos, para que practicamente en dicha esfera, sin dar otra raxon, que dexo el Autor, se sepa sacar asi la altura del Duon respecto de la linea meridional, como para que se sepa sacar la de qualquier puerto de el Orbe de Oriente, a Poniente, y de Poniente a Oriente respecto de dicha linea meridional. Aunque es verdad, que no se dara mas raxon, que la de decirlo el Autor, por dexar ya dada las razones todas en los puntos antecedentes: con todo si tal vez fuere necesario por alguna especial causa darla, se dara, pero con mucha brevedad, por haverse ya dado como tengo

8



tengo dicho en los otros puntos de este S.

### Exemplares primexos.

Estando el Orion en el Meridiano de este, y de aquel puesto, o Puerto assi por la parte Oriental como por la Occidental, y assi en la linea meridional como en qualquiera de los dos Polos.

A 1.º de Julio a las 6. de la mañana (en el primer orden de numeros, y jornadas) hora en que por la parte Oriental se pone el Orion alumbrando en el Cenit, o Meridiano, esse dia para haver de saber de su altura, y de la de el puerto, o Puerto, en cuyo Cenit, o Meridiano estubiere de Oriente a Poniente respecto de la linea meridional, se busque en la esfera a 1.º de Julio, y en el dia, y casa de este dia, y jornada del Orion se ponga el hilo que se quiere de los dos, y desde esse hilo se queren las jornadas, que el Orion a caminado alumbrando desde 25. de Junio, que esta en el mismo Polo Oriental hasta 1.º de Julio inclusive, que son 7 dias, y luego se diga a.ª. Dura el Orion de el Polo Oriental desde 25. de Junio hasta 1.º de Julio 7 dias, y de la linea meridional por la parte Oriental 83. luego el puerto, o Puerto, en cuyo Cenit, o Meridiano se halla dicho Orion aquese dia, y en aquese hora dura de la linea meridional



83. 1.<sup>o</sup> y 7. de el Polo Oriental.

Exemplar 2.<sup>o</sup> tambien  
en el orden 4.<sup>o</sup> de nu-  
meros, y Jornadas.

Y si a 23. de Septiembre (en el orden quime-  
ro tambien de numeros, y jornadas) a las 6. de la maña-  
na se puso el Oñon en el Cenidr, ò Meridiano de este  
ii de aquel puerto, se ponga el hilo en 23. de Septiem-  
bre a las 6. de la mañana, y puesto se diga am. Estã  
el Oñon a 23. de Septiembre a las 6. de la mañana  
en la linea meridional, y en esse mismo dia, y hora estã  
en el Cenidr, ò Meridiano de este, ii de aquel puerto: lu-  
ego el tal puerto, en cuyo Cenidr, ò Meridiano en aque-  
rre mes, dia, y hora se halla el Oñon, se halla en la misma  
linea meridional.

Exemplar 3.<sup>o</sup> en el  
2.<sup>o</sup> orden de numeros  
y de jornadas.

Y si a 23. de Septiembre a la media noche  
(en el segundo orden de numeros, y 1.<sup>o</sup>) en que por el  
Polo oriental se pone alumbrando el Oñon en el Cenidr  
ò Meridiano de este, ii de aquel puerto, se busca su al-  
tura: pongase el hilo en 23. de Septiembre, y puesto se  
diga am. Estã el Oñon en el mismo Polo Oriental a  
23. de Septiembre a media noche, y en esse mismo dia  
y hora estã en el Cenidr, ò Meridiano de este, ii aquel  
puerto: luego era tal puerto en cuyo Cenidr, ò Meridia-  
no en aque-  
rre mes, dia, y hora se halla el Oñon estã  
en el mismo Polo oriental.

Exemplar 4.<sup>o</sup> en el  
2.<sup>o</sup> orden de numeros  
y de jornadas.

Y si a 7. de Diciembre a media noche  
(en el segundo orden de numeros, y jornadas) se puso  
el Oñon en el Cenidr de Guanchaco puerto de Jui-  
xillo, (como atestigua el Autor, que lo vió) se ponga el  
hilo en 7. de Diciembre, y puesto se diga am. Estã el  
Oñon.



Don en 7. de Diciembre a media noche. 15. dias  
o jornadas durante por la parte Oriental de la  
linea meridional, que se finje a 22. de Diciembre  
a media noche, y a 7. de Diciembre a media  
noche esta en el Cenit de Guanchao puerto de  
Jux. luego este Puerto, en cuyo Cenit esta en  
aquelre dia, y hora el Duon, dura 15. j.º de la  
linea meridional por la parte Oriental.

Y si a 1.º de Marzo a media noche  
(en el 2.º orden de numeros, y de jornadas) se  
halla el Duon en el Cenit, o Meridiano de este  
u de aquel puerto, o Puerto se ponga el hilo en  
1.º de Marzo, y puesto se diga am. A 1.º de  
Marzo a media noche dura el Duon de el Polo  
occidental. 22. dias, o jornadas, y de la linea me-  
ridional por aquella misma parte occidental. 68.  
luego el puerto en cuyo Cenit, o Meridiano esta  
en aquelre dia, y hora, dura de la linea meridi-  
onal. 68. j.º y 22. de el Polo occidental.

Exemplar 5.º en  
el 2.º orden de nu-  
meros, y de jornadas

Y si a 26. de Marzo a las 6. de la  
tarde (en el primer orden de numeros, y jornada-  
das) se halla el Duon en el Cenit, o Meridia-  
no de este, u de aquel puerto, o Puerto, pongase  
el hilo en 26. de Marzo a las 6. de la tarde, y  
puesto, se diga am. A 26. de Marzo a las 6. de  
la tarde dura el Duon de la linea meridional  
por la parte occidental. 3. dias de camino, o 3.  
j.º de Duon: luego el puerto, o Puerto en cuyo Ce-  
nit

Exemplar 6.º en el  
primer orden de  
numeros, y de jornada-  
das.



Pruebas de estos  
exemplares, y lugares  
donde se hallen.

Cenit, o Meridiano se halla en este dia, y hora  
dista de la linea meridional por la parte occiden-  
tal - 3. 1.º y de el Polo occidental - 87. Fue cosa muy  
clara! Con todo se vean las demonstraciones pu-  
estas en los puntos antecedentes a este, asi para  
prueba de lo dicho en estos primeros exemplares  
como para prueba tambien de lo que se dijere  
en los siguientes: por que en aquellos se dara la  
razon, que es necesaria, y en aqueste solo la demon-  
stracion practica, que es tambien ciencia evidente  
por simple aprehension sin discurso ninguno.

### Exemplares Segundos.

No estando el Orion en el Cenit  
o Meridiano de el puesto, cuya  
altura se desea saber, sino en  
la misma parte Oriental, o Oc-  
cidental, en que esta el puesto  
pero no en la misma jornada  
sino el Orion en distinta de la  
en que esta el puesto.

Causa por que no  
se ponen estos exem-  
plares, y se para a  
los siguientes.

Sabiendose lo que falta para que el Orion  
llegue a estar o a la media noche, o a las 6. de la  
manana, o a las 6. de la tarde en el Cenit, o Me-  
ridiano, o lo que a, que passó de este a la media  
noche, o a las 6. de la manana, o a las 6. de la  
tarde (si fuere de noche) segun el orden de los dias  
de los meses siguientes, y distribuidos en la esfera, no  
ai dificultad alguna, como dice en el punto 7.º de  
este



y de Oeste a Este. S. 15. p. 10. n. 10.º exemp. 4.º  
 este. S. Por que con oer lo que falta para llegar al Ce-  
 nido, ò Meridiano à la media noche, ò à las 6. de la  
 mañana, ò à las 6. de la tarde, ò lo que à que pero  
 de el Cenidto, ò Meridiano à esas mismas horas, se  
 saca la hora de la media noche, y la de las 6. de la  
 mañana, y la de las 6. de la tarde, y sacada esa  
 hora, y sabido el dia, y hora, que dificultad ai, ò pu-  
 ede haver en sacar así la altura del Orion, como la de  
 el puesto distante del Orion solo en jornadas, y no en  
 parte distinta: Esto es: que el Orion, y el puesto están  
 en la parte Oriental, ò en la occidental, y así paso à  
 otros exemplares.

### Exemplares terceros

No estando el Orion en el Cenidto  
 ò Meridiano de el puesto, cuya al-  
 tura se desea saver, sino en di-  
 versa Jornada, y tambien en di-  
 versa parte: esto es: como se à  
 dicho el Orion en la Oriental, y  
 el puesto en la Occidental, y al  
 contrario el puesto en la Ori-  
 ental, y el Orion en la Occidental.

A. 4.º de Septiembre à las 6. de la mañana (en  
 el primer orden de numeros, y de jornadas) cami-  
 nando una Nao de el Poniente para la linea me-  
 ridional, se halla, que dista la Nao del Orion  
 espacio de 3. horas, ò de 15. jornadas, que es  
 lo mismo. Quiere saber el Piloto en que altura

Primer exemplar  
 en el primer orden  
 de numeros, y de  
 jornadas.



Camino de Leste a Oeste. S. 15. p. 10. n. 10. ex. 3.<sup>o</sup>  
 está. Pues pongo el hilo primero en 1.<sup>o</sup> de Septiembre  
 a las 6 de la mañana, y el 2.<sup>o</sup> en 15. 1.<sup>o</sup> des-  
 pues del Orizon, empezando a contarlas desde 1.<sup>o</sup>  
 de Septiembre hasta 14 de Abril inclusive: y pu-  
 esto los hilos primero, y Segundo en las jornadas  
 y partes dichas, diga así. El Orizon de 1.<sup>o</sup> de Septi-  
 embre a las 6 de la mañana ditta de la línea me-  
 ridional por la parte Oriental 22. 1.<sup>o</sup> eran todas  
 15. las que en ese día, y hora ditta la Nao del  
 Orizon por la parte occidental, luego lo que ditta  
 la Nao de la línea meridional por aquella mis-  
 ma parte occidental son 23. 1.<sup>o</sup> por que quien de  
 15. quita 22. quedan forzosamente 23. Ni qui-  
 siere el Piloto sacar sin este juicio aquesta  
 altura, no tiene, sino que puestos los hilos, el  
 1.<sup>o</sup> en 1.<sup>o</sup> de Septiembre, y el 2.<sup>o</sup> en 14 de Abril  
 para la línea meridional, cuente: y hallará, que  
 por la parte occidental ditta la Nao de la línea  
 meridional no mas que las 23. 1.<sup>o</sup> dichas. Ni  
 el puerto para donde camina la Nao de Pon-  
 ente para Oriente ditta de la línea meridional  
 20. 1.<sup>o</sup> se saca con evidencia, que solo le faltan pa-  
 ra llegar a el 3. 1.<sup>o</sup> de Orizon, que hacen 52. leg.  
 y m. O si el puerto para donde camina la Nao  
 está 3. 1.<sup>o</sup> distante de la dicha línea por la parte  
 Oriental, se saca, que le faltan a la Nao 26. 1.<sup>o</sup>  
 las 23. que ai desde la Nao a la línea meridio-  
 nal por la parte Occidental, y 3. desde la misma  
 línea

De otro modo este  
 primero exemplar



línea al puerto, ò Puerto para donde camina por la parte Oriental, que hacen leguas. 155.

Y si caminando dicha Nao de Oriente à Poniente dista de el Orion a. 6. de Mayo a las 6. de la tarde (en el primer orden de numeros, y jornadas). 60. Ponga el Piloto el un hilo en 6. de Mayo y el otro en 7. de Septiembre, y hallará, que el Orion por la parte occidental dista de la línea meridional aqueño día, y à aqueña hora. 15. f. y por la parte oriental, donde está la Nao. 15. y si aqueño está en 7. o. y m. de Norte à Sur, se sigue, que viene à estar forzosamente en Guaracha-co Puerto de Jux. que está en 7. o. y m. por la parte Austral de Norte à Sur, y en 11. f. distante de la línea meridional por la parte Oriental.

2.º exemplar tambien en el primer orden de numeros y de jornadas.

Y si caminando dicha Nao de Poniente para Oriente halló el Piloto, que à 7. de Diciembre a la media noche (en el orden 2.º de numeros, y de jornadas) distaba dicha Nao de el Orion. 30. f. que son 2. horas de camino, ponga à 7. de Diciembre el un hilo, y à 6. de Enero el otro, y hallará que el Orion por la parte Oriental distaba de la línea meridional en aqueño día, y hora. 15. f. y la Nao de la misma línea por la parte Occidental otra. 15. con que se ajustan las 30. que havia de distancia entre el Orion y la Nao.

3.º exemplar en el orden 2.º de numeros, y jornadas.

Y si caminando al Contrario dicha Nao de



4.º exemplar tam-  
bien en el 2.º orden  
de numeros, y jornadas.

No se ponen mas  
exemplares, por no  
ser necesarios mas

Camino de Este a Oeste. S. 15. p. 10. n. 10. l. 3.º

de Oriente para Poniente, halló el Piloto que la Nao  
a 20. de Febrero a media noche (en el orden 2.º de  
numeros, y de jornadas) distaba del Orizon. A. horas, i  
60. j.º que es lo mismo, ponga el un hilo a 20. de Fe-  
brero, donde está el Orizon, y el otro en 60. j.º distan-  
te de el, y hallará, que la Nao en donde está el  
hilo 2.º está en la misma linea meridional; y si lle-  
va el camino para puerto, que está a 6. j.º distan-  
te de la linea meridional por la parte occidental  
que sola esas le faltar para llegar al Puerto, o Pu-  
erto pretendido. Para que son mas exemplares, quan-  
do están estos tan claros, y a su imitación se pueden  
hacer cien mil!

### Exemplares quaxtos

Estando el Orizon en el Cenit, o  
Meridiano del puerto, o Puerto  
pero no a las 12. de la noche en  
los dias de los meses, que a esa  
hora está en dicho Cenit, o Me-  
ridiano, ni tampoco a las 6. de  
la mañana, ni de la tarde en  
los dias de los meses, que tam-  
bien a esas horas está en di-  
cho Cenit, o Meridiano.

1.º exemplar en el  
2.º oñ de numeros y  
de jornadas.

A. 22. de Diciembre a las 11. de la noche (en el or-  
den 2.º de numeros, y de j.º) está el Orizon en el Cenit  
de Guanchaco Puerto de Juas: si quisiere saberse  
la altura, en que aquese dia, y hora está el dicho  
Puerto



Puesto de Guanchaco distante de la línea meridional, y por que parte, si por la Oriental, ò por la Occidental, diga así el que lo quiniere saber. A-22. de Diciembre a media noche a de estar el Dión en la línea meridional: luego si puesto el tal Dión en la línea meridional en aqueño día, y hora, dita de Guanchaco-15. f.º siquiere, que Guanchaco, en cuiº Cenit a las -11. de la noche está el Dión dita de la línea meridional-15. f.º por la parte Oriental. Y si no se quiniere sacar por dicitio, saqueie poniendo el primer hilo en las -11. de la noche donde está el Dión, y el -2.º a las -12. de la noche hora, en que el Dión a de estar en la línea meridional aqueño día, y se hallaxá, que solo dita el un hilo de el otro-15. f.º por la parte Oriental, la qual dita Guanchaco por aqueña parte de la línea meridional. Y si se quiniere hacer otro dicitio aun mai faciº, que el primero, digaie así. Si Guanchaco estuviere en la línea meridional, era fuerza, que aqueño día-22. de Diciembre a media noche havia de estar en su Cenit el Dión, está aqueñte en su Cenit a las -11. (como se supone) luego si para que esté el Dión aqueño día a la media noche en la línea meridional estando en el Cenit de Guanchaco a las -11. le faltan-15. f.º por andax, siquiere que Guanchaco está en las -15. f.º distante de la línea meridional por la parte Oriental, quando el Dión a las -11. de la noche se halla en el Cenit

De otro modo esse  
primero exemplar.

De otro modo tam-  
bien esse primer  
exemplar, y mai  
faciº que el primero.

1.º modo de este 1.º  
exemplar, y mai faciº  
y mai evidencia que  
los 3.º antecedentes.



Camino de Este a Oeste. S. 15. p. 10. n. 10. ex. 1.

o Meridiano de algun puerto a 22. de Diciembre, es señal evidentiſſima, de que 15. dias antes v. g. a 7. de Diciembre estubo en el Cenit, o Meridiano de el tal puerto, y mas evidente que aqueſte puerto diſta por entonces por la parte Oriental 15. j. de la linea meridional: luego ſi Guanchaco es eſte puerto, ſupuesto que oy 22. de Diciembre a las 11. de la noche eſtá el Orion en ſu Cenit, ſiguiese que Guanchaco diſta de la linea meridional por la parte Oriental 15. j. oy 22. de Diciembre a las 11. de la noche. quid clariuſ, quid evidentiuſ!

2.º exemplar en 2.º orden de numeroſ, y de jornadas.

Y ſi en aqueſa miſma noche a la una de ella (en el 2.º orden de numeroſ, y de jornadas) eſtá el tal Orion en el Cenit, o Meridiano de qualquier puerto, pongaſe el primer hilo en la una de la noche, y el 2.º en las 12. de la noche, hora en que estubo el Orion en la linea meridional aqueſte dia, y ſe hallará, que diſta el primer hilo, donde el Orion eſtá en el Cenit, o Meridiano de eſte, u de aquel puerto, del 2.º en que a la media noche estubo aqueſte dia 15. j. por la parte occidental: y por conſiguiente, que el tal puerto diſta las miſmas 15. j. de la linea meridional por la parte occidental.

3.º exemplar en el primer orden de numeroſ, y de jornadas.

Y ſi a 23. de Septiembre a las 5. de la mañana (en el primer orden de numeroſ, y de jornadas) estubo el Orion en el Cenit de Guanchaco Puerto de Jura, pongaſe el primer hilo en 23. de Septiembre a las 5. de la mañana, y el 2.º en la linea meridional en donde



y de Deste à Este. S. 15. p. 10. n. 10. ex. 1.º

358.

359

en donde á las -6- de la mañana á de estar el Duxon en dicha línea aqueſſe día, y se hallará, que dicho Suanchaco está -15- j.º distante de la línea meridional por la parte Oriental.

Y si á -23- de Marzo á las -7- de la noche (en el primer orden de números, y de jornadas) está el Duxon en el Ceriát, ò Meridiano de tal, ò tal puerto, pongase el primer hilo en ese número, y en aqueſſe día, ò jornada, y el -2.º en la línea meridional, en donde aqueſſe día, y á las -6- de la tarde estubo, y se hallará, que el tal puerto dista de la línea meridional -15- j.º por la parte occidental.

Y si á -6- de Abril á las -8- de la noche (en el primer orden de números, y de jornadas) está el Duxon en el Ceriát, ò Meridiano de este, ii de aquel puerto, como se sacara la altura del Duxon, y la de el tal puerto? A que respondes, que no se haga diligencia ninguna por saberlo; por que es imposible, que á las -8- de la noche en toda la parte occidental pueda estar el Duxon en el Ceriát, ò Meridiano á los -6- de Abril. Por que en este día está el Duxon en el Ceriát ò Meridiano á las -6- de la tarde, y en la línea meridional estubo á las -5- y así si el puerto dista de el Duxon por la parte occidental espacio de -2- horas se dirá, que el tal puerto dista de la línea meridional -15- j.º por distar el Duxon -15- de la línea meridional á las -6- de la tarde, y á esa misma hora -30- j.º de el Duxon, que dista de la línea meridional -15-: y de este

4.º exemplar en el primer orden de números, y de jornadas.

5.º exemplar, que no se pone, si no que solo se precunca, si puede ponerse por exemplar.



Los exemplares siguientes son los mas dificultosos.

Camino de Lere a Dete. S. 15. p. 10. n. 10. ex. 5.

este modo de sacar la altura, ya se dijo arriba en los exemplares segundos: y aun paso a los siguientes, cuya practica en la esfera, y con los hilos es la mas dificultosa principalmente en los de el primer orden de numeros, y de Jornadas.

### Exemplares Quintos.

No estando el Orion en el Zenit o Meridiano del puesto, ni tomándose la altura a las 12. de la noche, ni a las 6. de la mañana, ni a las 6. de la tarde, sino a otra distinta hora, pero estando el Orion, y el puesto en la misma parte, v. oriental, v. occidental.

De estos ai unos en el primer orden de numeros, y jornadas, y otros en el segundo. Y por que el demostrar, y dar a entender los de el primer orden en la esfera, y con los hilos, es dificultoso, se pondran para maior distincion, y claridad ai los unos, como los otros por aqueste orden: los primeros en el 2.º orden de numeros, y de jornadas, y los segundos en el primero.

### Exemplares Quintos 1.º

En el segundo orden de numeros, y Jornadas.

El 22. de Diciembre a las 11. de la noche descubí el Orion Suanchaco Puerto de Jua. espacio de una

Division de estos Exemplares, y orden con que se van escribiendo.



y de *Teste* a *Leve*. D. 15. p. 10. n. 10. ex. 5. 1.

360.

361

una hora, ii de 15. f. para sacar la altura, se diga  
an. A. 22. de Diciembre a la media noche  
está el *Orion* en la línea meridional: luego si a  
las 11. de la noche a 22. de Diciembre dista *Guanchaco* 15. f. del *Orion*, sigue que *Guanchaco*  
está distante 15. f. por la parte Oriental de la lí-  
nea meridional, en donde actualmente está el *Orion*.  
Otro discurso mas breve. Si estuviera *Guanchaco* en  
la línea meridional, habría de estar el *Orion* a 22.  
de Diciembre a media noche en su *Cenit*: estu-  
bo una hora antes, o 15. dias antes a media no-  
che en su *Cenit*: luego si ahora a las 11. dista  
el *Orion* 15. f. sigue, que por que *Guanchaco* dis-  
ta de la línea meridional 15. f. por la parte orien-  
tal. Y sino se quiere hacer ninguno de estos dos  
diversos: pongase el primer hilo en 22. de Dicie-  
mbre a media noche, que es donde aquese día, y en  
aqueja hora está el *Orion* en la línea meridional  
y el 2.º hilo a las 11. de la noche, y se hallará  
que *Guanchaco Puerto de Jux.* en donde está el  
segundo hilo dista de la línea meridional 15. f. por  
la parte Oriental: pues dista el 2.º hilo, donde está  
*Guanchaco*, de el primer, donde está la dicha lí-  
nea, espas de una hora, ii de 15. f. que es lo mí-  
mo.

De otro modo mas  
breve este primero  
exemplar.

De otro modo tam-  
bien este mismo exem-  
plar.

Y si a 11. de Enero a las 2. de la ma-  
ñana navegando de Oriente a Poniente por la  
parte Occidental halla el *Piloto*, que dista la *Nao*  
de el

2.º



Camino de Leste a Oeste. S. 15. p. 10. n. 10. ex. 5. 1. 1.

de el Duon dos horas, o 30. j. de camino, ponga el un hilo a 24. de henexo, y con el otro hilo camine desde allí las jornadas de dos horas, que son 30. en donde lo dexara puesto, por estar ay la Nao, y hallara que el Duon ditta de la linea meridional. a quese dia 24. de Henexo a media noche. 30. j. por la parte occidental.

Y si a quese mismo dia 24. de henexo a las 3. de la mañana ditta el Duon de la Nao espacio de dos horas, y se pusiere el primer hilo en 24. de Henexo, y el segundo en 15. j. en donde estaba la Nao, se seguia que el Duon ditta de la linea meridional las 15. por la parte occidental, y las otras 30. de el Duon: con que la Nao venia a ditta 15. j. de la linea meridional por la parte occidental.

### Exemplaris quinto 2.º

En el primex orden de numeros y Jornadas para sacar la altura por la parte Oriental tan solamente.

Nota muy necesaria para valerse de estos exemplares.

Para sacar la altura de los puertos, o Puertos que estan en la parte Oriental respecto de la linea meridional en los dias, que pertenecen a la dicha parte Oriental, que son 10. desde 25. de Junio hasta 22. de Septiembre, se suponga, que sino esta el Duon en el Zenit, o Meridiana de el puerto, cuya altura se busca, no quede ser, por haver pasado



pasado de el alumbrando a las .6. de la mañana, que es quando a de estar en el Cenit, o Meridiano para que se sepa lo que le falta, o no le falta, para que llegue a la linea meridional: por que si huviere pasado de el, ya fuere de dia, y no alumbrara: y por conuiente por medio de el no se pudiera sacar el computo. luego es por no haver llegado a el: luego entonces se a de ver quanto le falta, o no le falta para llegar al Cenit, o Meridiano de el puerto a las .6. de la mañana, y quanto desde alli para llegar a la linea meridional. Esto supuesto, y visto, se atienda a los exemplares practicos, que prometo, viendo de la esfera por qualquier mitad de ella, y juntamente de los hilos, que ay en el Centro de ella, sin dar razon alguna de proposito: Mas si fuere necesario darle alguna, sea muy brebe, y brebemente dicha: por que la de la practica juzgo mas inteligible que la de la theorica.

N. 7. de Septiembre a las .5. de la mañana, en que el Dia está alumbrando, se desea saber en que jornadas de Oriente a Poniente respecto de la linea meridional por la parte Oriental está Guanchaco Puerto de Juza? Ponga se el primer hilo en .7. de Septiembre, y el Piloto o qualquiera otro, que desea saber la altura de este Puerto en este dia, y hora, diga así: a .7. de Septiembre a las .6. de la mañana a de estar  
fouzo-



Camino de Este a Oeste. S. 15. p. 10. n. 10. ex. 5. 1.º

forzosamente el Oxion en el Cenit, o Meridiano: y estando en esse dia, y hora en el Cenit, o Meridiano ahi el Oxion, como el puerto, en cuyo Cenit, o Meridiano esta el Oxion distante de la linea meridional 15. j.º como en qualquier mitad de la esfera puesta arriba se ve desde el primer hilo a la linea meridional: luego se vea lo que dista el Oxion del Cenit de el Puerto de Jux. Guanchaco que no quede sex mas, que espacio de una hora en donde se pondra el 2.º hilo, y puesto, se diga ahi. Si falta una hora de camino, luego a las 6. a de estar el Oxion en el Cenit de Guanchaco: desde el primer hilo a la linea meridional solamente a distancia de una hora, para que a 22. de Septiembre a las 6. de la mañana este el Oxion en la linea meridional, luego el Puerto de Guanchaco dista de ella espacio de una hora, que son 15. j.º por la parte Oriental.

2.º

Y si en este mismo dia 7. de Septiembre a las 11. de la mañana, en que el Oxion esta alumbrando, se desea saber en que jornadas de Oriente a Poniente respecto de la linea meridional esta el mismo Guanchaco Puerto de Juxillo. Pongase como arriba dice el primer hilo en 7. de Septiembre a las 6. de la mañana, y puesto se diga ahi. A 7. de Septiembre a las 6. de la mañana a de estar el Oxion en el Cenit, o Meridiano y ahi el Oxion, como el puerto, en cuyo Cenit, o Meridiano



Meridiano estuviere, han de dítax de la línea meridional. 15. f. como ya se á dicho: luego se vea lo que dítax el Oxión del Cenidat del puerto de Jux. que no puede ser mas, que espacio de dos horas, que son las que á de. A. á las. 6. de la mañana, en donde se pondra el 2.º hilo: y puesto se buelta á dexar á. Si faltan dos horas de camino del Oxión al Puerto de Juxillo Guanchaco: luego á las. 6. de la mañana á de estar en su Cenidat: desde aqueste 2.º hilo á la línea meridional faltan solas. 3. horas, ó. 15. f. luego quitadas. 30. que á haría Guanchaco, se sigue: que aqueste dítax de la línea meridional. 15. f. por la parte Oriental.

Y si en. 3. de Agosto á las. 5. de la mañana quisiere saberse en qué jornadas de Oriente á Poniente respecto de la línea meridional está este Puerto de Jux. Guanchaco, pongase el primer hilo en. 3. de Agosto, y puesto se dítax á. 3. de Agosto á las. 6. de la mañana á de estar el Oxión en el Cenidat, ó Meridiano: y estando en esse día, y hora en el Cenidat, ó Meridiano, á. el Oxión, como el puerto en cuyo Cenidat, ó Meridiano estuviere, han de dítax de la línea meridional por la parte Oriental. 50. f. como en qualquier mitad de la esfera se vé desde el primer hilo á la línea meridional: luego se vea lo que dítax Guanchaco de el Oxión, que no puede ser mas, que espacio de. 50. f. en donde se pondra el. 2.º hilo: las



Camino de Este a Oeste. S. 15. p. 10. n. 10. ex. 5.º 1.º

Las -15. 1.º que faltan por caminar hasta las -6. de la mañana a -3. de Agosto, y las -35. las que ai desde 3. de Agosto hasta -7. de Septiembre, sobran desde aquí hasta la línea meridional -15. 1.º luego estas diti Guanchaco de la línea meridional por la parte Oriental.

4.º

Y si en -3. de Agosto a las -4. de la mañana quiere saberse lo mismo, hagase la demonstracion practica mutati mutandis, vel additi addendis, como se hizo en la antecedente, no quitando -15. sino -30. que son las que ai de -4. a -6. de la mañana, y las que son necesarias, para que llegue el Orion a estar a -6. de la mañana -3. de Agosto en el Zenit, o Meridiano de este, u de aquel puerto, o Puerto.

No se prouoque con estas demonstraciones por ser todas palpables.

¶ No añado a estas demonstraciones practicas otras, por ser muy palpables las puestas, y seranlo mucho mas, si para hacerlas se pone el Relox a medio dia con el Sol, o a las -6. de la tarde, o antes que se ponga el Sol, o a la media noche como es posible ponerse a esta hora, sacandose aquesta por la luna, como ai instrumentos para este intento de saber la hora de la noche por el movimiento de la Luna, o por el Cuerno, como tambien e visto instrumento, con que se saca o por la Sinouza, o Estrella Polar, que no puede dexar de haver instrumentos para ello con esta Estrella. Pone puesto todas estas demonstraciones para sacar la altura de Guanchaco Puerto de Juux. por saberse por saberse esta por otras muchas evidentiimas que



que arriba quedan ya puestas, y probado, que dista de la linea meridional por la parte Oriental. 15. 1.<sup>o</sup> y puei por estas demonstraciones practicas sale la misma altura, señal es, que tambien son evidentes, y que echas en otros puertos diferentes en esos dias en la parte Oriental tan solamente con los hilos, y con tener delante qualquiera mitad de la esfera, como la  $\tilde{e}$  pintado, y descrito arriba, saldian tambien con la misma evidencia: puei la demonstracion jamas puede fallar: alias no fuera demonstracion, y mai siendo demonstracion matematica que entee todas se levanta con toda la infalibilidad, y evidencia.

Otanse puesto todas estas demonstraciones en Guanchaco Puerto de Fuixillo, por que por otros se sabe con evidencia, que dista de la linea meridional. 15. 1.

### Exemplares Quintos 3.<sup>os</sup>

En el orden tambien primero de numeros, y Jornadas para sacar la altura por la parte Occidental tan solamente.

Es tan facil, y menos dificultoso fallo, el demostrar, y sacar practicamente la altura de los puertos, y Puertos de la parte occidental en los dias de los meses, que pertenecen a dicha parte occidental en el orden primero de numeros, y de Jornadas que son otros 10. dias desde 23. de Marzo hasta 20. de Junio: y para sacarse con mai facilidad de la suerte, que  $\tilde{e}$  dicho, y aun con menos dificultad, que quando se busca la altura de los puertos

Nota muy necesaria para usar de los exemplares, o para que salgan evidenciamos.



Puestos en la parte Oriental solamente, se suponga que el Oxion en el Cenit, ò Meridiano de el puerto, cuya altura se busca por la parte Occidental, no a de ser por haver pasado de el Cenit, ò Meridiano a las - 6. de la tarde, puei a de haver pasado forzoiamente. Y la razon es: por que menor que haviendo pasado a esa hora no se puede sacar la altura, por no alumbrar el Oxion antes de las - 6. de la tarde, y alumbrar a las - 6. y m. a las - 7. y a las - 8. hasta las - 12. en que se pone, disminuyendo cada dia el alumbrar por la parte Occidental.

Adere atenzion para los exemplares siqui enen.

Esto supuesto, y visto, se atiende a los exemplares practicos que e prometido, viando de qualquier mitad de la Esfera puesta arriba en este punto, y juntamente de los hilos, que salen de el centro de ella sin dar razon alguna de proposito fuera de la que se diere en la misma practica; y si fuere necesario dar sobre esa alguna teoria, la dare mu en breue.

Si a 1.º de Abru (en donde se pondra el primer hilo) a las - 7. de la noche esta el Oxion en el Cenit, ò Meridiano de Zonzonate en la otra Costa, que esta v. g. en la parte occidental. 15. f.º despues de 1.º de Abru, (en donde se pondra el 2.º hilo, es señal evidentissima, de que dista Zonzonate de la linea meridional por la parte Occidental las 15. f.º que ai desde el 2.º hilo al 1.º y mas las que ai desde el 1.º hilo hasta la



Y de Dete a Leste. S. 15. p. 10. n. 10. ex. 5.º 3.º

368

369

la línea meridional, que son 7. y por todas 51. leg  
7. que ai desde dicha línea al primer hilo, y la 15.  
que ai desde aqueste al 2.º.

Y si en ese día 1.º de Abril No está  
a esa hora de las 7. el Duon en el Cenid, o me-  
ridiano, sino que el Puerto está de el Duon, que  
viene aia su Cenid, o meridiano una hora, o  
15. j.º que se hará para sacar la altura de el tal  
puerto? Digo: que ponga el primer hilo en 1.º  
de Abril, y el 2.º en 60. j.º despues de el primer hilo  
y la razon es: por que de 6. de la tarde, en que  
el Duon estuvo en el Cenid, o meridiano esse día  
hasta las 10. de la noche, en que en esse mismo día  
y hora de las 10. a de estar en el Cenid, o me-  
ridiano de el Puerto, son 1. hora, o 60. j.º con  
que vendra a estar el tal Puerto distante de la  
línea meridional por la parte occidental 67. j.º  
la 60. que ai desde el 2.º hilo al primero, y la  
7. desde el primero a la línea meridional, que  
hacen ese numero de jornadas.

2.º

Y si está el Puerto de el Duon en  
ese día, y hora de las 7. de la noche, habiendo  
pasado de su Cenid, o meridiano una hora, o  
15. jornadas, que se hará para sacar la altura  
de el Puerto v.g. de Zonzonate? Digo: que se  
ponga el hilo primero en 1.º de Abril, y el 2.º en  
30. j.º distante de el primer hilo, que está en  
1.º de Abril: y la razon es: por que si a las 7.  
de

3.º



Camino de Sete a diez. S. 15. p. 10. n. 10. ex. 5. 3<sup>o</sup>

de la noche dita el Duon de el Cemid, ò Meridiano de el tal Puerto, ò Puerto, por haverle pasado, siquiere que a las 8. passò de èl, y que a las 8. estubo en su Cemid, ò Meridiano: de 8. a 6. de la tarde, en que a 4. de Abril està el Duon en el Cemid, ò Meridiano ban solas. 30. f. luego ellas dita el tal Puerto, donde està el 2.º hilo de 4. de Abril donde està el primer hilo, y mai. 7. que a desde el primer hilo a la linea meridional por la parte occidental, que por todas son 37. f. 7. de el primer hilo a la linea meridional, y 30. desde el hilo tambien primero al 2.º

1.º

El qual no se pone sino que se preuenta si puede ponerse.

Y si en ese dia 4.º de Abril a las 7. de la noche dita el Duon de el tal Tonzonate media hora, por haver pasado de su Cemid, que se hará para sacar la altura de el tal Puerto? Digo que es imposible, que siendo las 7. de la noche haya pasado el Duon en aquele dia, y hora de las 7. de la noche sola media hora; Es fuerza, que haia pasado aquele dia, y en aquele hora de las 7. una hora: y pasada esa, es cierto, que si el primer hilo se pone en 4.º de Abril, el 2.º tambien esse dia por haver pasado el Duon en aquele mismo dia el Cemid, ò Meridiano a las 6. de la tarde, que està en dicho Puerto delante de la linea meridional por la parte Occidental lo que el Duon a las 6. de la tarde en aquele mismo dia 4.º de Abril, que son 40. f. de la linea meridional



meridional por la parte occidental.

Y si en esse dia mismo N. de Abril a las 7. de la noche dura el Duon de el Puerto de Zonzonate media hora, por no haver llegado, ni pasado de su Cenit, o Meridiano, que se hara para sacar la altura de dicho Puerto? Digo tambien, que es imposible, que aqueste dia N. de Abril siendo las 7. de la noche en Zonzonate, no este ya el Duon en su Cenit, o Meridiano. Y la razon es: por que a N. de Abril esta forzadamente el Duon a las 6. de la tarde en el Cenit, o Meridiano: luego si en Zonzonate son las 7. el señal evidente, que en aqueste dia, y hora haia de estar el Duon a las 7. de la noche en el Cenit, o Meridiano. Y si lo esta, como defacto a de estarlo, sigue, que el tal puerto, o Puerto dura de el dia N. de Abril, donde se pondra el primer hilo - 15. 1.º en donde tambien se pondra el 2.º: y finalmente que Zonzonate en aqueste dia N. de Abril, y a las 7. de la noche dura 21. 1.º de la linea meridional por la parte occidental, las 15. que ai desde el 2.º hilo al 1.º y las 7. para 21. las que ai desde el primer hilo a la linea meridional.

Digo aqui lo mismo, que dije al fin de los exemplares antecedentes, que no prosigo con estos en los dias, que pertenecen a la parte occidental, por ser demonstraciones muy ciertas, y evidentes: y seranlo mucho mas ahi en

Ditese aqui lo mismo, que se dijo al fin de los exemplares antecedentes.



Camino de Leste a Oeste. S. 1.º. p. 1.º. n. 1.º. exemp. 6.º

Estas, como otras, que se puedan hacer en dichos días si se pone el Vélax a medio día con el Sol, o a las 6. de la tarde, o antes, que se ponga el Sol, y tambien si se usa de qualquier mitad de la esfera, y de los hilos, que salen del centro de ella: pues si las puestas son demonstraciones, tambien lo serán las mas, que se hicieren segun aquellos exemplares.

### Exemplares Sextos.

No estando el Orizon en el Zenit o Meridiano del puesto, ni tomándose la altura a las 12. de la noche, ni a las 6. de la mañana, ni de la tarde, y estando el puesto en la parte Oriental, y el Orizon en la Occidental, y al contrario distante el Vno del Otro.

Nota que se lea con cuidado, para haver de seguir estos ultimos exemplares.

Para haver de leer, y seguir los exemplares, que prometo en este 6.º lugar, es necesario recurrir primero a los exemplares puestos en el 5.º lugar, y leerlos con cuidado, y principalmente los de el primer orden de numeros, y de jornadas, con que se haga muy fácil la inteligencia de estos, que fueran aquesta dificultosissima, si primero no se entendiesen, y leyesen los que e dicho, y las advertencias, que puen antes de practicarlos en la esfera, y en los hilos que salen del centro de ella. Esto supuesto, Digamos.

1.º

J. 22. de Enero a la 4. de la noche  
(en el



(en el 2.º orden de numerós, y de jornadas, y estando el Puerto en la parte Oriental, y alumbrando el Oxion en la Occidental) dista de el Oxion Guanchaco Puerto de Juxillo - 60. j.º ò quatro horas de distancia, que es lo mismo. Quiere saberse en que jornadas está distante dicho Puerto de la línea meridional por la parte Oriental, y haxase la demonstrazion practica en la esfera, y con los hilos de esta suerte. Pongase el primer hilo en qualquiera de las dos medias esferas a - 21. de Enero - 30. j.º distante por la parte occidental de la línea meridional forzosamente, y luego se diga añ. Si fuera media noche aquele día, havia de estar el Oxion en el Cenit, ò Meridiano de el: es la una de la noche: luego está - 15. j.º mas adelante, u despues del Cenit, ò Meridiano de esse día, que es a - 5. de Febrero, en donde se pondra el primer hilo, que estaba en - 21. de Enero, y desde donde se irán contando - 15. j.º hasta la línea meridional: faltan para - 60. j.º en donde se pondra el - 2.º hilo. Luego si esas 15. que faltan, están antes de la línea meridional por la parte Oriental, siquiere, que Guanchaco Puerto de Juxil. dista de la línea meridional por la parte Oriental - 15. j.º por que quien de - 60. j.º de distancia, quita - 15. que ai desde la línea meridional al primer hilo, siquiere que solo restan - 15. que ai desde la línea meridional



Camino de Leste ã Deste. S. 15. p. 10. n. 10. ex. 6.º

meridional ã 7. de Diciembre, donde está el 2.º hilo,  
y por consiguiente, que Guanchaco Puerto de Justa-  
dita de la línea meridional por la parte Oriental  
ellas 15. que ai mas, para ajustar las 60. de dis-  
tancia, que en esse dia, y hora havia de Guancha-  
co al Oñon. No sé, qué pueda ser cosa mas cla-  
ra.

2.º

It. ã 7. de Diciembre a las 10. de la no-  
che (en dicho 2.º orden de números, y de jornadas)  
y estando el puerto en la parte occidental, y el  
Oñon en la Oriental,) duitaba cerca Ciudad Oc-  
cidental del Oñon, que andaba alumbrando en  
la parte Oriental aqueño dia, y en aqueña hora  
15. j.º que son 5. horas de camino. Jurexe Sabex-  
se en qué jornadas está dicha Ciudad durante de  
la línea meridional por la parte occidental. Pues  
pongare el primer hilo en 7. de Diciembre, y puer-  
to se diga así. A 7. de Diciembre a las 12. de la  
noche ã de estar forzosamente el Oñon en el Cenit  
õ Meridiano: Son las 10.: luego le faltan al Oñ-  
on 30. j.º para haver de llegar ã 7. de Diciembre  
ã las 12. de la noche ã estar en el Cenit, õ Me-  
ridiano: luego si son 15. las jornadas, y de  
estas se quitan 30. que son las que faltan al O-  
ñon para llegar al Cenit, õ Meridiano en  
7. de Diciembre, sigue, que restan 45. que  
son las que ai desde 7. de Diciembre hasta 21.  
de Henexo, donde se pondra el 2.º hilo: y pu-  
esto



374.  
375

y de Oeste à Este. S. 15. p. 10. n. 10. ex. 6.  
puesto, se buelva à deax. Desde 7. de Diciembre  
à la linea meridional ay - 15. j. por la parte ori-  
ental: quitadas estas - 15. de - 15. quedan - 30. = lue-  
go estas - 30. dista dicha Ciudad Occidental de  
la linea meridional, que es donde està el 2.º hilo  
y desde donde se tomó la distancia, que havia  
entre la dicha Ciudad, y el Orion à las 10. de  
la noche.

30

It. à 8. de Septiembre à las 4. de la  
mañana (en el primer orden de numeros, y de  
jornadas, y estando el Orion en la parte oriental, y  
el puerto en la Occidental) distaba Cierta Ciudad  
de el Orion - 60. j. que son 4. horas de camino de  
Orion en 60. dias. Si quixere saberse en qué jor-  
nadas està dicha Ciudad Occidental distante de  
la linea meridional por la parte occidental prac-  
ticamente: Pongase el primer hilo en 8. de Sep-  
tiembre de qualquiera de las dos medias esferas  
y puesto, se diga añ. A 8. de Septiembre à  
las 6. de la mañana; à de estar el Orion en el  
Cenit, ò Meridiano: Son las 4. de la maña-  
na: luego le faltan al Orion - 30. j. para haver  
de llegar, y estar à 8. de Septiembre à las 6.  
de la mañana en el Cenit, ò Meridiano: lue-  
go si son 60. las jornadas de distancia entre  
el puerto, y el Orion, y de estas se han de  
quitar forzosamente las 30. que son las que  
faltan, para que el Orion llegue, y esté en el  
Cenit



Camino de Leste a Oeste. S. 15. p. 10. n. 10. ex. 6.

Cenide, ò meridiano en esse día. 8. de Septiembre a las 6. de la mañana: siguese que son otras. 30. las que a ñ desde. 8. de Septiembre hasta. 6. de Abril en el primer orden de numeros, y de Jornadas en la parte occidental, donde se pondra el 2.º hilo: y puesto se buelva a dexar a ñ. Desde. 8. de Septiembre a las. 6. de la mañana hasta la linea meridional por la parte Oriental ay. 15. Jornadas: quitadas estas. 15. de las 30. que quedan, restan otras. 15. Luego es a ñ dicha Ciudad, ò Puerto de la linea meridional por la parte occidental, que es donde está el 1.º hilo, y desde donde se tomó, y cogio la distancia, que havia entre dicha Ciudad, y el Duon en aqueño día. 8. de Septiembre a las. 4. de la mañana.

4.

Ita. a. 6. de Abril a las. 8. de la noche (en el primer orden de numeros, y Jornadas) duraba Juua. Ciudad Oriental de el Duon, que en esse día alumbraba solamente en la parte occidental espacio de. 60. 1/2. A. horas de camino de Duon en 60. dias: y quiere saberse, en que Jornada esta Juua. de la linea meridional por la parte Oriental: Pongase el primer hilo a. 6. de Abril, que es donde forzosamente a ñ de estar el Duon a las. 6. de la tarde en el Cenide: y puesto se dexa a ñ. Si el Duon a ñ de estar forzosamente a las. 6. de la tarde en el Cenide en esse día, y en esse mismo está durante de esse Cenide dos horas, que a ñ desde las. 6. de la tarde a las. 8. de la noche, siguese que esas dos horas de



y de Dente a Sete. S. 15. p. 10. n. 10. ex. 6.<sup>o</sup>

376.

377

de camino, que son. 30. j.<sup>o</sup> que a de caminar en otros. 30. dias el Duon, se han de quitar. luego si de. 60. se quitan esas. 30. siquiere, que solai esas xestan, que son tai que ai desde. 6. de Abril hasta 8. de Septiembre (en el orden primero de numero y de jornadas) en donde se pondra el. 2.<sup>o</sup> hilo, y luego se buelva a dexar. De. 6. de Abril a las 6. de la mañana hasta la linea meridional por la parte occidental ai solai. 15. j.<sup>o</sup> luego si xestan otros. 15. para. 30. que quedaban, siquiere que esas estan antes de la linea meridional por la parte Oriental, en donde esta el. 2.<sup>o</sup> hilo, y en donde tambien esta la Ciudad de Juax.<sup>o</sup> 15. j. durante de la linea meridional por la parte Oriental.

Esta nota acerca de los dos hilos, que se ponen en el centro de la esfera, o en medio de las dos medias esferas con la practica, que se puede hacer con ellos en qualquiera de ellas, queda acabada con advertir lo. 1.<sup>o</sup> que si quixeren los Pilotos, y los que no lo son, librase de todas estas demonstraciones dicuxivas echas con los dos hilos, procuren llevar la guia del Duon, como arriba se a dicho, o de la estrella fija, que puede substituirse por el Duon, demente que todas las noches veque, y pase la tal guia por el Cenit, o Meridiano de la Nas. Con que las demonstraciones echas con los hilos en las medias esferas pasaran de dicuxivas a demonstraciones de simple aprehension. Y añado que

Esta nota sobre los dos hilos de la esfera quedara concluida con que se lean las advertencias siguientes.

1.<sup>a</sup> advertencia, y leare toda.



Camino de Este ã Oeste. S. 15. p. 10. n. 10. ex. 6.º

se quixeren hacerlas sin estudio muy grande, procuran que la hora de salir de la parte Oriental, ò Occidental ù de la linea meridional sea siempre la de las 7. de la noche, ù la de las 8. que con esto no se estorbaba el sueño, ni tampoco sea necesario, que el reloj, que se pone con el Sol para el computo de lo andado sea de muchas horas, solo si hasta llegar el Duon, ò la Estrella fija, que le substituye al Cenit, ò Meridiano: y sacada la altura de la Nao de aquesta suerte, tambien por ella se podrá sacar la altura del puerto, ò Puerto, à donde se lleve.

2.ª advertencia.

Lo 2.º advierto. Que no ponga en esta nota de los dos hilos muchas demonstraciones practicas, no estando el Duon en el Cenit, ò Meridiano ò por haver ya pasado de el, ò por no haver llegado à el, por que para copiar la altura de el Duon, y por consiguiente la de el puerto, que se desea, y busca, es necesario que este actualmente, ò por evidente consecuencia en dicho Cenit, ò Meridiano: como ya lo despo dicho arriba en este mismo S. y ahora lo vuelvo à decir, y tambien lo vuelvo à aconsejar, y siempre q. se ofriere ocasion lo hare, por ser cosa tan necesaria; y para quando esta actualmente, ya è puerto la practica de como se à de buscar; y para quando esta en el por leortima consecuencia sera la misma que para quando esta actualmente en el Cenit, ò Meridiano: con que queda escusado el poner mas demonstraciones, que las que despo puestas. Y la

razon



Razon, en que me fundo, es evidente. Por que si siendo las 11. de la noche à 22. de Diciembre para para llegar el Oxión al Cenit, ò Meridiana no una hora, sigue, que daríola por parada esta à las 12. de la noche, y por coniguiente, que está en la línea meridional, y que tambien lo à de estar el puerto, en cuyo Cenit, ò Meridiano à de estar en aquele dia, y en aquele hora.

Razon con que dicha aduencion se prueba.

Lo 3.º que aduencion es: que para caminar sabiendose las jornadas, en que está el puerto de donde se sale, y el puerto à donde se vá respecto de la línea meridional, no es necesario tomar la altura, ni regirse para este fin por esta demonstracion practica, sino por la otra que queda puesta en el S. 14. antecedente à este. Y así el que no quisiere caminar valiendose de esta demonstracion practica, por ser muy dificultosa, sino de la otra que lo es menos, ve de ella, y no se peraxa, y ve solo de esta, quando por la otra demonstracion practica no puede sacando la altura de los puertos, que se encontraxen en el camino, que lo dudo, y mucho. Por que si yo salgo de Guanchaco Puerto de Ju- xillo, que está en 15. 1/2. distante de la línea meridional por la parte oriental, y al cabo de 15. dias de navegacion, hallo que por la demonstracion practica puesta en el S. 14. antecedente à este, è caminado otros 15. 1/2. por haver salido teniendo

3.ª aduencion.

Razon con que dicha aduencion se prueba bastante- mente.



Camino de Sete a Oeste. S. 15. p. 10. n. 10. y 11.

veniendo al Duon en el Cenit a las 7. u. g. de la noche, y despues de dichos 15. dias, que está tambien en el Cenit a dicha hora de las 7. Si guiere que el Duon está tambien en la linea meridional a aquella hora, y que el puerto, o Puerto, en cuió Cenit, o meridiano está, que tambien está en la linea meridional a aquella hora. Y si de allí a 50. dias a caminado la Nao. 25. f. que dista la Nao. 25. f. de la linea meridional, y el puerto o Puerto a donde aporó, tambien oxai. 25. f. luego bien digo, que dudo, y mucho, que no se pueda ir sacando las alturas de los puertos, o Puertos por dicha demonstración practica, sin ser necesario recurrir a ella, y que si se a de recurrir a ella no a de ser más, que para sacar la altura del puerto, o Puerto, de donde se sale, y no se sabe, ni puede saberse sino es por ella.

### Nota. 11.ª

Sobre ser muy especial esta nota, es tambien muy digna de leerse, y así se leerá toda. /

Es nota muy especial. Que no se ponen al rededor de la esfera mas casas, que signifiquen las jornadas, que cada dia, y cada año anda el Duon del Polo Oriental al Occidental por ambos Emisferios, que 70. en cada parte de ella fuera de la cam en que está, o se finge que está la linea meridional: no por que el Duon no haga mas jornadas al Cavo del año, pues todos los años anda 365. tantas quantas el Sol de Norte a Sur, y de Sur a Norte, sino por que es dificultoso, y mucho el haver



havex de hacer la esfera, dividiendo las jornadas en .A. partes, y que queden iguales, y bien quietas y de suerte, que puedan servir para las demonstraciones: y esto mismo notē en las demonstraciones practicas que puse en el .S. antecedente nota 3.<sup>a</sup> podranse suplir las leguas, que mas a mas quedan por repartirse, por no ponerse dichas jornadas de la suerte, que en dicha nota 3.<sup>a</sup> digē. Vease si quisiere hacerse ese suplemento (como allí lo adverti, y notē) hagase: y sino, no se haga: pues tampoco se hace en las jornadas, o grados, que a desde la linea equinocial al Polo antartico, o antico, o desde la misma equinocial al Tropico de Cancer, o al de Capricornio de ida, y buelta: pues no se ponen en los mapas, o cartas de navegar mas que 90. g. en una .A. parte de todo el Orbe, siendo mas las jornadas, que a, y por esto son mas los dias del año, pues estos son 365. y aquellas solas 360. y es cierto, que a el Sol como el Orion hacen cada dia jornada, y cada dia de camino, sin parar un dia tan solo, andar, o estar.

### Nota 12.<sup>a</sup>

Tampoco se ponen dos ordenes de jornadas, aunque en las demonstraciones se a dicho, que las ay, por que esas mismas cosas, en quanto miran a lo alto, o a lo mas cercano de la esfera se llaman, y pueden llamarse Segundo orden de jornadas, y en quanto miran a lo bajo de ella

Causa por que no se ponen dos ordenes de jornadas, aunque se a dicho, que las ay.



se llaman, y pueden llamarse primer orden de jornadas: y si de otra suerte se multiplicaran, mas fuera confusio, que orden primero, y segundo de casas, y de jornadas. No obstante se vea el punto. 2.º de el S. 14. donde se puso una esfigie, ò figura de el camino de Duon, en que se expresian sus jornadas con toda claridad, y con mas que aqui, y con mas espeialidad los p.º 1.º 2.º 3.º y 4.º del S. 18.

### Nota. 13.ª

Razon por que se puso à la mitad de la esfera, media esfera superior, y à la otra mitad inferior

Puse por titulo à la primera media esfera, ò à la primera mitad de ella media esfera superior y à la 2.ª ò à la 2.ª mitad de ella media esfera inferior. no por que sienta ser este emisferio superior al otro, ni el otro inferior à este, pues ambos salen de una misma mano, y ambos participan de unos mismos Astros, e influencias, pues los Astros, que aqui en este emisferio superior influyen, ellos mismos influyen en el inferior, y los mismos que aqui guian, alli guian, y ambos constan de linea equinoctial, de linea meridional, de Tropicos, y Polos como en cada media esfera se ve: sino que como nuestra capacidad es tan corta, y limitada, que no haciendo alguna señal especial no las diferenciamos, por esto nombre, y puse por titulo à la una mitad de la esfera, media esfera superior, y à la otra mitad de ella media esfera inferior, siendo assi que ambas son en todo iguales, y por solo, lo que se dice de este camino de Leste ã Oeste, y de Oeste à Leste, se ã de



de deca del otro: pero pue toda la esfera por las razones, que arriba quedan dichas, y que no es necesario el repetir las aqui.

### Nota. 14.<sup>a</sup>

Suponiese en medio, o en el Campo de cada media esfera unas casas representativas de otros tantos puertos, o Puertos con su numero en medio, para que por experiencia, o practicamente en cada esfera o en cada Emisferio se supiesen las jornadas, en que cada puerto, o Puerto de ellos, que se representan en esas Casas, estaba distante de la linea meridional: no solo via recta, sino aun transversal, y que como se camina de Norte a Sur, y de Sur a Norte, y en distintas jornadas, y grados de un puerto a otro, assi tambien de Oriente, a Poniente, y de Poniente a Oriente en distintas jornadas, y grados de un puerto a otro, como se podran notar en los viages, que aqui pondre, y que viendo los numeros, que ay en medio de las casas, y midiendo con el compas la distancia de una, a otra, facilmente se sacaran las jornadas, q. ay de un numero a otro, y de una casa a otra via recta: esto es: caminando siempre en un mismo grado de Norte a Sur, de Leste a Deste, u de Deste a Leste, y via transversal: esto es: caminando siempre de Leste a Deste, u de Deste a Leste, pero no siempre en un mismo grado de Norte a Sur, por ser necesario hacer asi el viaje, ya caminando en la misma parte Oriental, ya en la misma Occidental ya

Razon que se da por haver puesto en ambas mitades de la esfera unas casas representativas de otros tantos puertos o Puertos.



Camino de Oeste a Este. S. 15. p. 10. n. 18. Viajes.

ya de Oriente, o de Poniente a la línea meridional  
ya de aquesta a la parte, o Polo Oriental, o a la parte  
o Polo occidental. Y por que no haia confusión pon-  
dre en la media esfera superior los viajes por la línea  
o via recta de qualquiera de los modos, que se puede  
caminar de aquella suerte: y en la otra media inferi-  
or los que se hacen, o pueden hacerse por línea, o via  
transversal aquí por elixio practicado, ya que allí los  
puede por exemplares con dependencia del elixio, que se  
sioue. Yaun esta tambien fue la causa por que puede es-  
fera entera, media que representase el un emisferio, y  
media, que representase el otro. y fuera confusión mu-  
grande haver de poner estos distintos modos de caminar  
o navegar, poniéndolos todos en sola una media esfera  
y no en ambas ados.

Otra causa por que se  
puedo esfera entera, y  
no media.

### Viajes.

Por línea o via recta de Ori-  
ente a Poniente, o de Poniente  
a Oriente: y de Oriente o Po-  
niente a la línea meridional, y  
de aquesta a Poniente, o a Ori-  
ente, que pueden verse en la es-  
fera Superior.

1.º viaje de puerto Ori-  
ental a puerto, que es-  
ta en la línea meridi-  
onal.

Saliese de casa o Puerto, o Puerto n.º 1.º que está en  
la parte Oriental para casa, puerto, o Puerto n.º 2.º  
que está en medio de la línea meridional, y al contra-  
rio de la de el num.º 2.º a la de el num.º 1.º: midase  
con un compas la distancia, que ai de un numero a



a: otro, y subare con esa medida, y distancia del Compas a medix desde lo Supremo de la linea meridional quantas jornadas, o cartas del Dixon cope: y se hallaxa, que ai de uno a otro puerto - 36 - jornadas de Dixon, que a - 17. leg. y m. cada jornada, hacen - 630. leg. linea o via recta. Itaque el mismo desde la casa - 3.ª que esta en la linea meridional hasta la - 1.ª que esta en la parte occidental, y al contrario de esta a la - 3.ª y se hallaxa, que ai - 37. jornadas, que hacen - 682. leg. y m. Itaque finalmente lo mismo desde la casa - 5.ª que esta en Oriente hasta la - 6.ª que esta en Occidente pasada la linea meridional, y al contrario de aquesta a la - 5.ª y se hallaxa, que ai - 12. f. que hacen leguas - 170: y ai se pueden ir haciendo, o sacando las jornadas, y leguas, que hubiere en otras casas, o puertos, o Puertos, que en la media esfera superior se finieron de nuevo, como lo son los ya referidos. Pero que pueden ser en la realidad no finidos: con que juzgo, que queda todo convenido, y con harta claridad, y que no quedaran con menos los viages, que se finieron por via o linea transversal en la media esfera inferior, y que pueden tambien no ser en la realidad finidos.

2.º viage de la linea meridional a puerto o Puerto occidental, y al contrario.

3.º de puerto oriental a puerto occidental pasada la meridional, y al contrario.

Asi de las demas casas puertos en la media esfera superior.

### Viages

Por via obliqua, o linea transversal de Oriente a Poniente y de Poniente a Oriente, y de Poniente y Oriente a la linea



Camino de Leste ã Oeste. S. 15. p. 40. n. 11. viages.

meridional, y de aquesta ã  
Poniente, ò ã Oriente, que pue-  
den verse en la media esfe-  
ra inferior.

Viage de puerto ori-  
ental para puerto, que  
está en la línea meri-  
dional, y al contrario.

Salíse de casa, ò puerto, ò Puerto num. 7. que está  
en la parte Oriental para casa, puerto, ò Puerto num.  
8.º que está en la línea meridional; y al contrario: de  
esta ã la de el num. 7. Para ver quantas jornadas  
cu de Oxion, se ã de tomar con el compas la distancia  
que cu desde la casa num. 7. ã la línea meridional línea  
recta, que son. 21.  $\frac{1}{2}$ . y m. y leuas. 376. y qu. Y para  
ver las leuas, que mas ay sobre aqueitas por navegarse  
se ã puerto, ò Puerto, que está en distintos grados de  
Norte ã Sur, ii de Sur ã Norte: vease con el compas  
la distancia desde la casa 7. hasta la 8. y de esta dis-  
tancia quitese la de las jornadas del Oxion, y la que que-  
da, midase en las casitas del Oxion, y vease quantas jor-  
nadas abraza, y echese ã 11. le. y m. y esai haora mas  
de Norte ã Sur, ii de Sur ã Norte por navegarse via  
transversal, que aquí vendran ã sex. 15.  $\frac{1}{2}$ . que ha-  
cen leuas. 262. y m. y vendran ã sex todas las nave-  
gadas desde dicha casa 7. ã la 8. 658. y 3.  $\frac{1}{2}$ . Lo mis-  
mo se puede hacer caminando de la casa 7. que está en  
la parte Oriental, ã la 10. que está en la línea meri-  
dional, ò de esta 10. ã la 11. que está en la parte Oc-  
cidental. Y finalmente lo mismo viniendo de la casa  
12. que está en la parte Oriental, ã la 13. que está en  
la Occidental: y así de los demas viages, que pueden  
hacerse

Otros mas viages por  
línea transversal.



hacese por linea transversal, que por corta proli-  
dad no prolijo poniendo su practica, por hacerse  
basta la de el primero. con que sabiendo las forna-  
das, que ay de Oion desde la Costa oriental, u  
desde la occidental para la linea meridional, se  
pueden ir viendo las jornadas de Oion, que se  
han andado, y quantas faltan por andar, que es  
lo importante, y No quantas leguas faltan: pues esse  
no necesariamente se andan, sino per accidens, o  
caso por estar la casa, puerto, o Puerto no en el  
mismo grado de Norte a Sur, u de Sur a Norte  
en que está la otra casa, puerto, o Puerto, o donde  
se camina, o se navega.

Aunque aqueste me parece buen mo-  
do de caminar de Oion a Poniente, u de sacar  
lo que se anda, o falta por andar por la linea  
transversal: con todo me parece mejor, que se ca-  
mine primero linea recta de Norte a Sur, u de  
Sur a Norte (si el viento es favorable) hasta co-  
ger la altura, en que está la casa, puerto, o Puer-  
to, que se busca de Oion a Poniente, u de Po-  
niente a Oion: y hallada aquesta altura, ver  
las jornadas, que faltan de Oion, y con esso se  
sabrán las Leguas, que faltan. Finalmente di-  
go, que aqueste modo de caminar, es semejante  
al que se usa caminando de Norte a Sur, u de  
Sur a Norte por linea transversal, y allí que se  
sea el regimen, que han puesto los que han tra-

Otro modo mejor  
de caminar por li-  
nea transversal de  
Este a Oeste, y de Oes-  
te a Este.

Es semejante este  
modo al que se usa  
caminando de Norte  
a Sur, y de Sur a Nor-  
te por linea transver-  
sal. Este mutaci mu-  
tandi se puede observar.



tratado de arte nautica para los viajes de Norte a Sur, y de Sur a Norte por linea transversal: y este mutati mutandi, vel additi addendi, se guande, caminando de Oriente a Poniente, y de Poniente a Oriente por linea transversal. Muchos han tratado de este regimen, o conocimiento de leguas, que ai de mas, por ser el viaje transversal: pero los que mas bien, y mejor a la laxea, y con mas demonstraciones practicas, y en nuestro idioma Castellano Cespedes, y Naxara: y segun el que ellos, o otros ponen, haça el Piloto el Normen, que le pareciere, que combiene, caminando de Leste a Oeste, y de Oeste a Leste por linea transversal.

### Nota. 15<sup>a</sup>

La esfera que se hizo para representar el camino de Leste a Oeste puede tambien representar el de el Sol de Norte a Sur, y como?

Que aunque no se hizieron estas medias esferas para el camino de el Sol, que es de Norte a Sur, y de Sur a Norte, sino para manifestar, y representar practicamente el de Orion, que es de Leste a Oeste, con todo digo, que pueden servir tambien para representar el camino de el Sol de aquesta suerte: midiendo los grados con el Compas no de Oriente a Poniente, sino de abaxo arriba, u de arriba abaxo: y an en la media esfera de el Emisferio inferior, en que se ponen viajes de linea transversal de Oriente a Poniente, y de Poniente a Oriente, que es de Puerto, o Puerto, que esta en grado mayor a Puerto, o Puerto que esta en grado menor: y al contrario; no ai sino medir con el Compas de arriba a bajo, y de abaxo

arriba



axumba, y se hallará el grado de Norte a Sur, u de Sur a Norte, midiendo los por las distancias de las jornadas, que ai en las casas, o jornadas de el Orion: Lo. quiere saberse en que grado está de Norte a Sur, y de de Sur a Norte la casa puerto, o Puerto de el num. 14. Pues mirese la distancia, que ai, desde aquele num. 14. hasta la circunferencia de la media esfera por línea recta, y luego aquella distancia midase tambien con las casas del Orion desde uno, y las que alcanzare, esos grados tendra de Norte a Sur, y de Sur a Norte: con que la dicha casa, puerto o Puerto 14. vendra a tener de Sur a Norte hasta la línea equinocial 17. g. y m. por que la distancia del compas, midiendo de la dicha casa hasta la m. esfera, o concavo de ella, no alcanzo a mas que hasta 17. 1/2. y m. de Orion.

De aqui saca lo que a cada qual se le puede ofrecer despues de leído aqueito. Lo es que parece, que ai yerro en el numerar los grados, que ai desde la línea equinocial, o qualquiera de los dos Tropicos: puer siendo los dias, q̄ tarda el Sol en pasar desde aqueia línea a qualquiera de esos Tropicos. Lo. o. no se cuentan mas que 23. g. Siendo asi que el Sol a echo 20. 1/2. desde la línea equinocial a qualquiera de esos Tropicos, puer se pasan 20. dias, y en cada dia de esos, no está parado, sino que va camin-

Notase, que parece que ai hyerro en el contar los grados, q̄ ai desde la equinocial a qualquiera de los dos Tropicos. den se razones.



2<sup>a</sup>.

caminando, y haciendo su jornada de Norte a Sur  
y de Sur a Norte. Item. que siendo la distancia  
que ai de qualquier Tropico a la linea la misma  
que ai de qualquiera de los dos polos a qualquiera  
de los dos Tropicos, asi en este Emisferio, como en  
el otro, quieren los Astrologos, que haia 23. 1/2<sup>o</sup>  
desde la linea equinocial a qualquiera de los dos  
Tropicos, y que de qualquiera de estos dos Tropicos a  
qualquiera de los dos Polos haia los grados, que  
van de 23. a 90. que son 67. 1/2<sup>o</sup>. Y si en el cami-  
no del Orion, con sex el mismo que cada dia tiene  
el Sol, no ai esso, sino que cada jornada de Orion  
de Oriente a Poniente, tiene de tierra 17. leg. y m.  
de andadura: por que cada jornada del Sol de  
Norte a Sur, u de Sur a Norte no a de tener  
lo mismo?

3<sup>a</sup>.

Aprieto mas aqueito: Si como el Sol ca-  
mina de la linea equinocial para el Tropico v.g.  
de Capricornio sin pasar de el, le pasara, y lle-  
va hasta el Polo antartico, que es otra tanta dis-  
tancia, como la que ai de la linea equinocial al  
dho Tropico de Capricornio, pregunto: quantos  
fueran los grados, que huviere andado hasta  
esse Polo antartico desde esse Tropico de Capricor-  
nio? Si 23. 1/2<sup>o</sup> luego desde la linea equinocial ha-  
ta el Tropico de Capricornio, y desde aqueite  
hasta el Polo antartico no ai mas que 46. 1/2<sup>o</sup>  
que es contra lo asentado en la Astrologia? Y  
si



si à -67. g. luego desde el Tropico de Capricornio  
hasta el Polo antartico no à la misma distancia  
que à desde la linea equinozial hasta el Tropico de  
Capricornio? que es tambien conca lo aientado en  
la Astrologia, que de las quatro partes, que tiene  
la media esfera del Cielo de Norte à Sur, y de  
Sur à Norte, las dos anda el Sol: luego para no  
caer en ninguno de los dos inconvenientes, se à  
de confesar, que à -16. g. desde la linea equino-  
cial al Polo antartico, ò que si à -10. g. (como  
es lo cierto, y aientado tambien en la Astrologia)  
que los -15. g. anda el Sol desde la linea equi-  
nozial à qualquiera Tropico, y que desde qualqui-  
era Tropico à otros -15. al Polo arctico, ò antar-  
tico.

Lo contrario à questo ultimo no lo en-  
tendiendo, ni lo è podido aprear: y lo que è sacado  
mas conforme à razon, es, que asi como el Duon  
hace cada dia jornada de Oriente à Poniente  
de -17. leg. y m. de tierra, asi el Sol la hace ca-  
da dia de Norte à Sur, y de Sur à Norte  
segun sus tiempos, y que los grados de el Sol  
de un Tropico, à otro no son solamente -16.:23.  
de la linea equinozial al Tropico de Capricornio  
y otros -23. desde la misma linea al Tropico de  
Cancer, sino -10. g. -15. de el un Tropico à la  
linea equinozial, y otros -15. desde esta al otro  
Tropico, y de buetta de este Tropico à la linea  
equino

Parer del Author  
acerca de esto.



equinoctial, y de esta al otro Tropico otro 90. que buelve el Sol a desandar, y que los que restan para otros 90. se reparten. 45. q. desde el Tropico de Capricornio al Polo antartico, y 45. tambien desde el Tropico de Cancer al Polo arctico: con que de los unos 90. y de los otros 90. se apartan los 180. q. que tiene la media esfera, o este Emisferio Superior de Norte a Sur, y de Sur a Norte: y otros 180. tambien de Sur a Norte, y Norte a Sur la otra media esfera, o emisferio inferior; que lo demas es inteligible: pero quien podra oponerse a tantos Astrólogos, y Mathematicos? Sino es, que los que vieren de nuevo esta demonstracion, quexan o digan, que quieren sugetarse a su correccion: y Yo digo, que me sugeto a la de tantos Mathematicos mas ayna que a la demonstracion echa: que lo haxan mixado mas bien, que Yo, que por mi e agrehendido algo de lo que se (si es que se algo) y sin otros uacuos que los mudos de los libros, q. no pueden responderme a las dificultades, y argumentos, que les opongo.

De aqui se sacara tambien la causa por que la esfera, que esta en el num. 10. en quanto a algunos numeros no esta igual a la demonstracion practica, que se hizo en el S. 11. p. 1. y es el andar varios los Astrólogos, en asignar el dia fijo, en que llega por dos veces el Sol a la linea equinoctial, por una al Tropico de Cancer, y por otra al

Sugetare el Author a la opinion, y auctoridad de tantos insignes Astrólogos, y Mathematicos, que a havido, y a.

De todo lo dicho se sacará tambien la causa, por que en alguna desigualdad en los numeros de esta esfera y de la puerta en el S. 11. p. 1.



de Capricornio. Y así lo andube lo también por  
aprehender de mis Maestros: y lo principal por que  
la esfera salía más conforme al curso experi-  
mentado del Dión: con que las demonstraciones  
que se hicieren, después de vista esta esfera, corre-  
ran según los días fijos puestos en ella, y no se-  
gún los puestos en la otra esfera. Y si en esto  
hay variedad entre los Astrologos, como quieren  
algunos en el camino de Leste a Deste? Solo pido  
encarecidamente, que para que nunca haya hye-  
rro, y si le hubiere, sea de muy poca considera-  
ción, la demonstración practica, o la esfera, en  
donde se han de hacer: y la que se quiere se-  
guir, se siga: pero la una vez escogida, siem-  
pre se use, y siempre de los mismos instrumen-  
tos, y de las mismas demonstraciones practicas,  
y de los mismos modos en sacarlas. Por que so-  
bre aqueste bien, que es dicho, así otro menor,  
que es, irse habituando el Piloto al regimen,  
y a saberlo de memoria, que sino es siempre  
igual, sino siempre desigual, no se conseguirá  
el quedárselo en la memoria a alguno.

Consejo del Autor  
sobre que en la na-  
vegacion de Leste a  
Deste, para que nun-  
ca en ella se cometa  
hyerro ninguno, use  
el Piloto siempre de  
una misma practica  
y unos mismos ins-  
trumentos.

## S. XVI.

En que se pregunta, si hab-  
lada ya la línea meridio-  
nal, y por esso sacadas las  
sornadas, en que están los

puestos.



Camino de Oeste à Oeste. S. 16.

los puestos, ò Puertos de el Orbe distantes de ella, será aun-todavía necesario el Relox para navegar este camino de Oriente à Poniente, y de Poniente à Oriente? y si tambien lo será el saber y asentar el día, y Hora, y el mes, en que está el Orizon en el Cenit, ò Meridiano antes de salir de el Puerto para saber lo que la Nao se aparta de el y se à llegado al que se ba buscando?

Razon de dudas

1.<sup>a</sup>

La razon de dificultar questo, parece que está en que el instrumento del Relox se piensa haverse hallado para navegar de Oriente à Poniente, y de Poniente à Oriente, por que aun no se havia inventado, ò fingido con certidumbre la linea meridional, por donde se pudiese sacar de Oriente à Poniente, y de Poniente à Oriente la altura del Puerto de donde se sale, y la de aquel a donde se va: esto (como ya queda probado, y dicho) se saca evidentemente con la linea meridional nuevamente inventada, ò fingida: luego no es necesario el Relox. Item el estar el Orizon en el Cenit, ò Meridiano, el saberse, el asentarse

2.<sup>a</sup>



el asentarse el mes, el día, hora, y punto fijo de ella antes de salir del Puerto era tambien necesario por falta de la linea meridional, o por que aqueta parece, que se supia con aquellas diligencias a que atidaba el Rloz: luego si ya no es necesario el Rloz, tampoco lo será el Saberie, y asentarse en que mes, día, y hora, o a que punto fijo de ella está el Orión en el Cenid, o Meridiano. Esto parece que a cada qual se le puede ofrecer; Pero para que se vea, que no fue aquella la causa, sino la misma necesidad responderé a lo que se pregunta en este S. y de lo que a esto se respondiére, se sacara la respuesta para lo que se acaba de dificultar y lo haré con las conclusiones siguientes, que probare con demonizaciones matemáticas.

1.<sup>a</sup> Conclusión.

No se inventó el Rloz para la Navegacion de Oriente a Poniente, y de Poniente a Oriente, por que no havia, o no se havia hallado linea meridional; sino por que para navegar, de qualquier modo que se navegue, sabiendose lo que la Nao se aparta de el Puerto, de donde sale, y lo que la falta para haver de llegar al que pretende aportar, es necesario Rloz.

Causa cierta porq se inventó Rloz para la navegacion de Leste a Oeste.

Dixá alguno: que actualmente se navega de Norte a Sur, y de Sur a Norte sabiendose lo que la Nao se aparta de el Puert

Objeccion contra esta causa dada.



Puerto de donde salio, y lo que le falta para haver llegado al que pretende aportar sin el instrumento de el Relox: luego si para navegar de Norte à Sur y de Sur à Norte sabiendole todo aquello no es necesario Relox, sigue, que para navegar de Oriente à Poniente, y de Poniente à Oriente haciendo linea meridional, ya fingida, ya sacada (que es el Oxion en el Zenit, ò Meridiano à 22. de Diciembre à media noche, ò las Vueltas, que en aquele puerto dexó, quando en aquele dia, y en aquele hora pasó por el) no es necesario Relox, pues no lo es para navegar.

Definiese otra vez con mas claridad la linea meridional.

Suponere para la respuesta, que ai dos generos de Reloxes y cada qual con propiedades enunciadas. El 1.º es de Reloxes naturales.

Para responder a aquele replica, es necesario suponer, que ai dos generos de Reloxes: vnos naturales, y otros artificiales. De los naturales el primero, y el original, y el mas principal es el Sol en Sentencia de todos los Astrologos, y en la de los Santos Doctores, que lo fueron (que bien puede ser uno Santo, y tambien matematico, y bien puede ser desoto, y tambien Astrologo). El 2.º Relox natural es la luna. El 3.º es Cauceo. El 4.º la Sinouza, ò estrella Polar, ò del Norte. El 5.º dios, que puede ser el Oxion. y finalmente el 6.º quantas estrellas fixas ai en el firmamento, que se mueben de Oriente à Poniente con el movimiento, que tiene el Sol de Norte à Sur, y de Sur à Norte, que son todas. Pero las principales las que estan dentro de los Tropicos, por ser mas unives-



Universales. Esto es mas patente aui a lo que mo-  
xan en el Sur, como a los que habitan en el Norte:  
La propiedad inseparable de aquestos relojes es  
el concierto, que tienen; pues jamas padecen des-  
concierto, ni defecto, ni se pasan, ni andan mas li-  
geros el estio, que el invierno, ni con mas lentos  
pasos el otoño, que el verano.

Propiedad de los  
Relojes naturales.

De los relojes artificiales, el Ahu-  
jon es el 1.º El Astrolabio el 2.º La Ballesti-  
lla el 3.º El Quadrante el 4.º el de Ampolleta  
el 5.º el de Ruedas el 6.º Y el 7.º finalmen-  
te otros, que inventó el arte con el ingenio, y de  
que hace un libro entero ingeniosísimo el P.  
Athanasio Kerkexio ya arriba citado de la  
Sacrada Compañia de Jesus, al qual intituló  
ars magna luci, et umbrae. y de que han echo o-  
tros muchos Autores tratados inventando en ellos  
ya relojes de sol, ya de luna, ya del Crucero,  
ya de este u de aquel modo, para seguir, e imi-  
tar el primer reloj original natural, y princi-  
pal, que es el Sol, y tambien los demas relojes na-  
turales. La propiedad inseparable de todos estos  
relojes artificiales, por mas cuidado que se ponga  
en componerlos, es la falacia, el desconcierto, el pa-  
sarse unos, el andar mas apriesa Otros, y otros  
mas despacio: y en fin por muy fletes, que parez-  
can, no es posible, que lleguen a concertarse igual-  
mente con el movimiento de el Sol, que es el re-  
loj

El 2.º genero de Relo-  
jes es el artificial, y  
son muchos.

Propiedad de los  
Relojes artificiales  
la falacia, el des-  
concierto.



Camino de Leste à Oeste. S. 16. 1.<sup>a</sup> conclus.

Prueba de esta ma-  
la propiedad de los  
relojes artificiales.

Relox 1.<sup>o</sup> natural, original, y principal, ni aun con nin-  
guno de los otros relojes naturales: y la razon es evi-  
dente: por que para haver de estar concertados, es ne-  
cesario en unos copar el Cenid, ò Meridiano, y aque-  
te con la ahuya tocada à la piedra Íman, y aquesta  
unas veces noxentea, y otras noxentea. En otros no  
solo es necesario copar el Cenid, ò Meridiano, sino  
que es necesario tambien, que estén à nivel, ò en la  
mano, en que suele haver defectibilidad: y final-  
mente en otros, que no es necesario nada de esto, es  
necesario, que para su concierto dependan de otros  
Reloxes, ò de otros mismos: y quando no dependie-  
sen de otros mismos, la materia de que se suelen ha-  
cer, suele estar afectada à algunas peregrinas impre-  
siones, como à la humedad, ò à la sequedad, ò al  
cayre, ò al viento, ò al temple de la tierra, ò de la  
mar, y bien se ve, que en todo questo puede haver  
algun defecto, y que haviendo tantas causas de vicio  
como se à visto, y se experimenta en estos Reloxes ar-  
tificiales, que no pueden ser tan concertados como  
el de el Sol, ni como el de la Luna, ni como nin-  
guno de los otros Reloxes naturales, y de materia  
libre de peregrinas impresiones.

Respuesta à la  
objeccion propuesta.

Esto supuesto, luego que se navega  
ò que se à caminado jamas de Norte à Sur,  
ò de Sur à Norte, sabiendose lo que la Nao  
se aparta del Puerto, de donde sale, ni lo que  
le falta para llegar à aquel à donde va sin  
el



el Relox natural de el Sol, y sin el artificial, ò  
Astrolabio, ò Ballestilla, ò Quadrante, ò otros se-  
mejantes, en que puxa el Sol. La razon es eviden-  
te. Por que para saber aquello, es necesario en mi  
sentir, y en el de todos los Astrologos, y Matema-  
ticos, que haia de estar el Sol actualmente en el  
Cenit, ò Meridiano, y esto no es posible saberse sin  
el mismo Sol, y sin relou artificial, de aquellos  
que tiene inventados el arte nauarra para saber-  
lo. Luego si es necesario el Sol, que es el Relox  
natural, y necesaria la Ballestilla, ò el Astro-  
labio, ò que son relozes artificiales: siquiere, que  
para navegar de Norte à Sur, ò de Sur à  
Norte, sabiendose lo que dista la Nao de el  
Puerto de donde sale, y lo que le falta para lle-  
gar à aquel à donde camina, es necesario no solo  
Relox, sino Reloxes, el natural, y el artificial: luego  
si para navegar de Norte à Sur, y de Sur à  
Norte sabiendose todo aquello es necesario el  
Relox natural, y el artificial: siquiere que para  
navegar de Lere à Deste, y de Deste à Lere  
sabiendose aquello mismo, tambien lo seran: y  
mas quando de dia no puede sacarse, ni aver  
tarse aquello, sino es de noche, tiempo en que no  
se puede uir del Relox natural de el Sol.

Doca consecuencia, y mas forzosa, y  
la que siempre es intentado sacar despues de es-  
tos discursos. Luego si haciendo linea equinoc-  
al

Razon evidente con  
que se prueba la  
Riquetta.

Razon evidente con  
que se prueba la  
Riquetta.

2.

Obseruacion nueva de  
dicho en esta conclu-  
sion, y la riquetta  
de el.

Confirmare mas  
la razon de arriba  
y tambien la conclu-  
sion.



Camino de Sette à Oeste. S. N. 1.<sup>a</sup> condu<sup>on</sup>.

al, y Tropicos, y Polos es necesario el Relox natural, y el artificial para navegar de Norte à Sur, y de Sur à Norte, siquiere, que aunque haia linea meridional y Polos, sea necesario el reloz natural, y el artificial para navegar de Sette à Oeste, y de Oeste à Sette navegacion, que no depende de Tropicos, sino solo de Polos, y estos finidos, como lo es la misma linea meridional. El argumento es evidente, y aun demonstracion matematica, y en un mismo genero, qual es el de navegar, y con menor ayuda de costa de Sette à Oeste, y de Oeste à Sette, que de Sur à Norte, y de Norte à Sur: puei el computo ò Monouimiento de la navegacion de Norte à Sur, y de Sur à Norte se hace de dia, y aun a medio dia, y con el reloz natural de el Sol, primero, original, y principal, y con Relox artificial antiquissimo, y haviendo linea equinocial, Tropicos, y Polos, y el computo ò Monouimiento de la navegacion de Oriente à Poniente, y de Poniente à Oriente solo de noche, y con Relox natural (aunque no principal) qual es el de la Luna, el de el Crucero, y otros Anos del firmamento, y con reloz artificial no solo el de Balleuilla, y otros, sino aun el de ampolleras ò ruedas, y aunque con linea meridional, y Polos sin Tropicos, por ser el movimiento de el duon siempre de Oriente à Poniente, y no de Poniente à Oriente. No se que queda ser mai evidente la Demonstracion, puei es à maior ad minus, y en un mismo genero como se à visto.

Demuestraie la evidencia de esta confirmacion por ser à maior ad minus el argumento.



2.<sup>a</sup> Conclusión.

Que se deduce de la pasada. Es necesario para que se navegue de Oriente a Poniente, y de Poniente a Oriente de la Suerte que se dijo en la primera Conclusión, que esté el Orizon en el Cenit, o Meridiano del Puerto de donde se sale, aunque haya línea meridional. La razon es evidente: Lo 1.<sup>o</sup> por que si es necesario, que el Sol esté en el Cenit, o Meridiano de el Puerto, de donde se sale para navegar de Norte a Sur, y de Sur a Norte, aunque haya línea equinocial, pues forzosamente se a de saber la altura de el Puerto, de donde se sale: siquiere a fortiori que para navegar de Oriente a Poniente, y de Poniente a Oriente sea tambien necesario, que el Orizon esté en el Cenit, o Meridiano del Puerto de donde se sale respecto de la línea meridional. Lo 2.<sup>o</sup> por que sin esta diferencia no se puede saber lo que la Nao dista de la línea meridional, ni lo que se a andado, ni de andado: pues sin estar el Orizon en el Cenit, o Meridiano no se pueden sacar esas distancias, que es necesario saberse, para navegar de Este a Oeste, y de Oeste a Este.

Razones claras, y evidentes con que se prueba esta conclusión.  
ya

2.<sup>o</sup>

Dixas, que ayuba queda dicho, que sin estar el Orizon en el Cenit, o Meridiano, se pueden sacar esas distancias: luego no es necesario, que esté el Orizon en el Cenit, o Meridiano? A esto respondo, que es verdad, que no es necesario, que lo esté actualmente: pero si es necesario, que si actualmen-

Objeccion contra lo dicho en esta conclusión, y la respuesta de ella.



Camino de Este a Oeste. S. N. 2.<sup>a</sup> conduci.

mente no lo está, que lo esté por diuicio: esto es: por consecuencia evidente: quiero decir: que aunque el Orion esté en el Oriente, ó en el Occidente, entonces se á de tomar el instrumento, y con el saberse quanto dura desde la parte Oriental, ii desde la occidental, donde está, para el Cenit, ó Meridiano del Puerto de donde se sale, si dos horas, ó tres, ó mas; y visto esto, hacerse así el diuicio. Si áora e.g. que son las 7. de la noche está el Orion distante de el Cenit, ó Meridiano por la parte Oriental dos horas, siouere, que á las 7. á de estar en el Cenit, ó Meridiano: con que con esto se saca, que quando no está actualmente en el Cenit, ó Meridiano, basta que por diuicio, esto es, por consecuencia evidente, lo esté, para haver de salir de el Puerto, y saberse lo que la Nao se á apartado de el después de algunos dias de navegacion, y lo que falta tambien para llegar al Puerto, para donde se encamina la navegacion.

Replia contra lo dicho en la respuesta, y se responde á ella de dos maneras.

Contra esto hace, que el Sol es necesario, que esté en el Cenit, ó Meridiano actualmente, y no por diuicio, ó consecuencia evidente: luego el Orion á de estar tambien actualmente en el Cenit, ó Meridiano; Y si esto es necesario en el Sol, por que no lo será tambien en el Orion, y si en este no es necesario, tampoco lo será que lo esté por diuicio, ó por consecuencia evidente? A esto respondo lo N. que es la causa, por que es necesario, que el Sol esté en el Cenit, ó Meridiano actualmente, es por que su movimiento no solo es de Oriente á Occidente

N. modo



a Poniente cada día, sino cada día de trepidacion  
 esto es, de Norte a Sur, y de Sur a Norte segun  
 el Fugio por donde anda, o el tiempo en que  
 anda, y como el movimiento de el Sol que es nece-  
 sario, para saber la distancia, que ai de Norte  
 a Sur, u de Sur a Norte de la Nao al Puerto  
 de donde salio, y al Puerto a donde va, no es el  
 de Oriente a Poniente solamente, sino el de  
 trepidacion tambien de Norte a Sur, y de Sur  
 a Norte, de ay es, que quando esta el Sol en  
 el Cenit, o Meridiano de Norte a Sur, o de  
 Sur a Norte es el tiempo, en que se han de sa-  
 car sus distancias. Pero como no puede haver  
 Cenit, o Meridiano fijo de Norte a Sur, y de  
 Sur a Norte, sin que juntamente le haia de  
 Oriente a Poniente, de ay es, que no solo ai de  
 estar el Sol en el Cenit o Meridiano de Norte  
 a Sur, u de Sur a Norte, sino tambien de Ori-  
 ente a Poniente; Pero como el movimiento de  
 el Dia es solo de Oriente a Poniente, asi el  
 que hace cada dia girando toda la tierra en  
 24-horas, como el que hace cada dia dando un  
 paso mas, para con ellos girarla alumbrando  
 tambien toda en cada un año, de ay es, que  
 no es necesario ver al Dia, que este actual-  
 mente en el Cenit, o Meridiano de Oriente  
 a Poniente, sino que basta, que se sea por  
 discurso, o por consequencia evidente, como  
 tengo



tengo ya explicado, que es, viendo quantas horas  
 ò minutos faltan, para llegar a llegar el Orion al  
 Cenit, ò Meridiano, ò quantas a, que passò de el  
 y elai puntas con la hora, que actualmente es, sa-  
 car si a las 11. ò a las 10. ò a qualquiera otra  
 hora de la noche, u de el dia (si el tal computo  
 no se puede hacer solo con las horas de la noche)  
 a de estar en el Cenit, ò Meridiano, sino a pa-  
 sado, ò la que a que llegò a dho Cenit, ò Me-  
 ridiano, si ya a pasado de el.

Otra Replica contra esto  
 ultimo: ya que se  
 responde concedien-  
 do todo, y explican-  
 do como el movimi-  
 ento artificial para  
 caminar de Lere a  
 Dete es este del Re-  
 lox.

Dixai, que para saber esto, sera nece-  
 sario traer Relox, pues se a de saber primero,  
 que hora es de la noche, y despues se han de ver  
 las horas, que faltan, para haver de llegar el Orion  
 a estar en el Cenit, ò Meridiano, ò las que a, que  
 passò de el, y por consiguiente, que se a de poner  
 el tal Relox con el Sol a medio dia, ò a las 6. de  
 la tarde, ò antes que se ponga, como ya tambien  
 arriba queda dicho. Ut que respondo que si (si  
 con la Luna, ò con el Crucero, ò con otra Estrella  
 de las fijas no se puede sacar la hora cierta de  
 la noche) y asi que es necesario el Relox natural  
 Original primero, y principal, que es el Sol, y  
 a falta de este alguno de los otros Reloxes natu-  
 rales, y alguno tambien artificial con depen-  
 dencia a questo de el Sol, u de otro qualquiera  
 Relox de los naturales. Y este es el movimiento  
 artificial, que juzgo ser necesario para caminar  
 de



de Este a Oeste, y de Oeste a Este, el qual no es necesario para caminar de Norte a Sur, y de Sur a Norte, pues con solo algun instrumento, q̄ indique, que el Sol está a medio día de Norte a Sur, y en tantos grados, esto solo basta para navegar de Norte a Este, y de Sur a Norte. Pero para navegar de Este a Oeste, y de Oeste a Este no solo basta instrumento para que se seque quando el Orizon a de estar en el Cenit, o Meridiano, y si está o no en la parte Oriental, o en la occidental, o quando lo a estado, y quantas jornadas dista de la línea meridional Vd. Sino para saber que hora es, quando aquere computo, o reconocimiento se hace, y a que hora a de estar en el Cenit, o Meridiano, o a que hora lo a estado: Esto es, si está por la mañana de Sex antes o despues, o si las 11. o las 12. de la noche Vd. o si las 8. o las 7. del día Vd.

Puede responderse lo 2.<sup>o</sup> que hace tanta fuerza: El haver de estar el Sol actualmente en el Cenit, o Meridiano, que comence el haver de estar el Orizon tambien en el Cenit, o Meridiano, no por discurso, o consecuencia evidente sino actualmente para haver de navegar de Este a Oeste, y de Oeste a Este, sabiendose lo que la Naó se a apartado del Puerto de donde se salió, y lo que falta para llegar al otro, a donde bā. Y la razon en que questo puede

2.<sup>o</sup> modo de responderse a la objecion arriba puesta, y la razon en que se funda.



Camino de Este a Oeste. S. N. 1.ª conchur.

fundare es, que el Orizon se levanta cada día por el Oriente la mitad de 57. minutos, que es lo mismo que el Sol sube, o baja cada día mas de Norte a Sur, u de Sur a Norte, despues de averiguado tambien el Cielo de Oriente a Poniente en las mismas 24. horas: luego si para esto es necesario copex el Sol en el Cenit, o Meridiano actualmente, siquiere que tambien por esto se a de copex el Orizon actualmente en el Cenit, o Meridiano. Fuera de que quien sabe quando, o en que parte del Emisferio se levanta el Orizon esa mitad de 57. minutos mas cada día? Nadie. Luego si por no saber el tiempo, o quando, o en que parte del Cielo sube, o baja el Sol esa mitad de 57. minutos mas cada día de Norte a Sur, y de Sur a Norte, se espera, a que el Sol esté en el Cenit, o Meridiano actualmente, siquiere que por esa misma razon se a de esperar, a que el Orizon esté actualmente en el Cenit, o Meridiano, y no por diuerso, o consequencia evidente.

Sentencia del Autor no obstante lo dicho.

1.ª  
con su prueba.

Pero no obstante esto: Dopo lo N. que como aquella mitad de 57. minutos se añada sino a pasado el Orizon del Cenit o Meridiano, o se quite, si a pasado de el, quando se hubiere el Computo de las horas, o tiempo que le falta, para estar en el Cenit, o Meridiano, o lo que a pasado de el si está en el Poniente, o parte Decidental: Eso solo banta para que la cuenta quede buena, y para que

Sin



sin que esté actualmente el Dúon en el Cenit, ó Meridiano se haga dicha cuenta. y se saque el tiempo, que falta, ó que a pasado de la linea meridional, y también lo que se preteride, que es, navegar sabiendo lo que se aparta la Nao del Puerto de donde sale, y lo que le falta para llegar al Puerto a donde va. Y si esto se observara en la navegacion de Norte a Sur, ó de Sur a Norte con el Sol, juzgo que fuera lo mismo, y que con esto no fuera necesario esperar a tomar la altura de el Sol a medio día, sino que a qualquiera hora se pudiera tomar.

Lo. 2.º Digo, que sin quitarse, ni añadirse en una mitad de 52 minutos al computo, que se a echo de el tiempo, que falta, ó que a pasado el Dúon del Cenit, ó Meridiano, juzgo por suficiente, que el Dúon esté en el Cenit, ó Meridiano por discurso, ó por consequencia evidente, para que puntualmente se saquen las jornadas, que ay de el Puerto, de donde se sale, y las que faltan para llegar al Puerto, a donde se va. La razon en que me fundo, es el sex baxero (si es que lo ay) y baxero no de cada día, sino del quintero en que se sale de el Puerto, y se necesita de el Dúon.

2.ª  
tambien con su prueba.

Lo. 3.º Digo: que aun este baxero no ay que ya se a echo la experimienta, y como el Relox, q se pone para el computo, se procura concertar bien con el Sol a medio día, ó antes que se ponga, nunca

3.ª  
y con su prueba.



Camino de Lente a Dente. S. 16. 2.<sup>a</sup> conclus.

nunca fatta la cuenta, sino que está jurado. v.g. si para llegar el Orion al Cenit, o Meridiano faltan 2. horas a las 7. v.g. de la noche, tiempo en que se torna con el instrumento esa altura, y que por eso a de estar en el Cenit, o Meridiano a las 7. de la noche puntualmente a esa hora está en el Cenit, o Meridiano: luego no es necesario añadir, ni quitar de el computo esa mitad de 57. minutos, sino ay hexas y en el Sol lo puede haver a causa de que no ay otro Relox, con que copex puntualmente el medio día por discurso, o por consequencia evidente sino es en el mismo Sol, y no en el Orion: pues este viene al Relox natural primero, y principal, que es el Sol, o qualquiera otro de los naturales, y tambien el artificial, con que sacare por discurso, o por consequencia evidente a que hora haya de estar en el Cenit, o Meridiano, o a que hora paso de el.

3.<sup>a</sup> Conclusión.

Que se deduce tambien de las dos antecedeny. No solo no se necesita de Relox, y de que el Orion esté en el Cenit, o Meridiano actualmente, o por discurso, o por consequencia evidente, aunque haya linea meridional, como ya queda probado, sino q. aunque la haya, es necesario tambien saberse la hora, en que actualmente, o por discurso, o consequencia evidente a de estar en el Cenit, o Meridiano, sino a pasado de el, o si a pasado de el la hora en que estubo en el, para haver de sacarse



ysaverie lo que la Nao se aparta de el Puerto de donde salió, y lo que se gana para llegar à aquel à donde bā. Y en lo que me fundo, es lo primero: En que la hora del medio día es hora: y si de el conocimiento de ella se necesita, para navegar con el Sol de Norte à Sur, y de Sur à Norte, sabiendole aquello: siquiere que tambien para navegar con el Duon de Sette à Deste, y de Deste à Sette sabiendole lo mismo, aunque se haia hallado línea meridional: pues no ay mas razon en el viaje de Norte à Sur, y de Sur à Norte, que en el de Sette à Deste, y de Deste à Sette, pues todo es navegar, y con guía del Cielo, y no menor dificultad el un camino, que el otro. Y uno digan me el por qué mas en la una navegacion se à de necesitar de hora, que en la otra? Lo 2.<sup>o</sup> por que la navegacion que se hace con el Duon de Sette à Deste, y de Deste à Sette, aunque haia línea meridional, es navegacion de cuenta, y razon, como lo es la de Norte à Sur, y de Sur à Norte con el Sol. Esta cuenta y razon no se puede tener sin saber la hora en que se sale, y en la que està, ò erubo, ò à de estar el Duon en el Cénit, ò Meridiano: luego en la navegacion de Sette à Deste, y de Deste à Sette con el Duon, aun habiendo línea meridional, se necesita saber la hora en que se sale de el Puerto, para que se sepa despues lo que la Nao dista de el, ò lo que falta

Razones con que se prueba aquesta conclusion.

1<sup>a</sup>.

2<sup>a</sup>.



Do<sup>9</sup>.  
410  
3<sup>a</sup>

Camino de Leste a Oeste. S. 16. 3<sup>a</sup> y 4<sup>a</sup> Conclus.

falta, para llegar a aquel, a donde va. Lo 3<sup>o</sup> por que no es determinada la hora, en que cada dia se pone el Sol en el Zenit, o Meridiano actualmente o por discurso, o por consequencia evidente, sino que cada dia puede ser distinta: luego si cada dia no puede ser la misma, sino distinta, sigue, que para saber en la que se sale, se a de tener cuenta con ella.

### 4<sup>a</sup> Conclusión.

Y se deduce de todas las antecedentes. A se de tener tambien cuenta con el dia de esa hora, en que la Nao sale de el Puerto, para que despues se sepa lo que dura de el, y lo que le falta para llegar al Ocio, aunque haia linea meridional. Probarse lo 4<sup>o</sup> por que en la navegacion con el Sol de Norte a Sur y de Sur a Norte, aun haviendo linea equinocial se tiene cuenta con el dia, y sino no se puede tener noticia, o conocimiento cierto de quanto se a apartado la Nao de donde salio, y quanto le falta para llegar al Puerto a donde va. Y sino dixamos, como se sabra, que se han navegado dos o tres grados, sino se sabe quantos dias a, que llego el Sol a la linea equinocial? o lo que a que paso de ella? o los que a que esta de buelta de alguno de los Tropicos? Luego si esto no se puede saber, sin saberse el dia, tampoco puede dexar de saberse aquel, en que salio caminando con el Sol de Norte a Sur, o de Sur a Norte, para hacer el Computo de los dias, en que  
la

Razones con que se  
prueba aquesta conclu-  
sion. ya??

Confirmar aquesta  
razon.



y de Deste à Leste. S. 16. 1.<sup>a</sup> Conclus.

140.

411

La Nao se à atecado, ò se à apartado mai de el Sol: luego si para la navegacion de Norte à Sur y de Sur à Norte es necesario saberse aquetto aun haviendo linea equinocial, por que aunque se haia hallado linea meridional no sera necesario tambien saberse el dia, en que se sale tambien de el Puerto caminando de Leste à Deste y de Deste à Leste. Lo 2.<sup>o</sup> y el argumento à minor ad maius. Por que si en la navegacion de Leste à Deste es necesario saberse, como ya queda probado la hora del dia, en que se sale, que es lo menos, por que no se à de tener cuenta tambien con el dia de esa hora, que es lo mas: Con este argumento probó Christo Redemptor Nostro. segun que lo refiere S. Matheo Cap. 24. v. 42. que haviamos de estar prevenidos para la muerte, por que no sabemos el dia, *no scitis diem*: y para probar esto con mas fuerza añade el Salvador de la vida neque horam, ni la hora, por que es menos. Luego si para la navegacion de Leste à Deste, y de Deste à Leste se à de saber la hora, que es lo menos siquiere, que se à de saber tambien el dia de esa hora, que es lo mas. Lo 3.<sup>o</sup> por que la misma dependencia viene este camino de Leste à Oeste y de Oeste à Leste de la hora, que de el dia, pues depende de la linea meridional, que se continua por el dia à 22. de Diciembre à m.<sup>a</sup> noche

2.<sup>a</sup>

S.<sup>o</sup> Matheo. 24. 42.

3.<sup>a</sup>



Camino de Sete à Oeste. S. 16. 1.<sup>a</sup> y 5.<sup>a</sup> on

noche en el Cenit, ò Meridiano: Luego si la linea meridional consta de hora, y dia, por que el camino que depende de esta linea meridional, no constara de hora, y dia, y no dependera de saberse la hora en que se sale, y el dia de esta hora en que se salio?

1.<sup>a</sup>

Lo 1.<sup>o</sup> y el fortissimo argumento. Las jornadas de el Oyon no son de horas, ni se cuentan por ellas, sino por dias, como no son, ni se cuentan por horas las de el Sol, sino tambien por dias: luego para saber las jornadas, que se han caminado, y las que restan por caminar, es necesario saberse los dias, en que el Oyon las a echo, y en que la Nanas ò camino tanto como el Oyon, ò mai, ò menos, que aquiete. Nadie admira que pruebe tanto esta verdad por lo que despues dixé, y concluxé al fin de este S.

### 5.<sup>a</sup> Conclusion.

Aunque haia linea meridional, es necesario saberse para caminar de Sete à Oeste, y de Oeste à Sete no solo la hora, y dia, en que se a de hacer el viaje sino tambien el mes de aquese dia, y hora. Pruebase questo con claridad. Por que caminando de Norte à Sur, y de Sur à Norte con el Sol, es necesario saberse el mes, por que sino se sabe, no se sabra, si el Sol esta en la linea equinocial, ò en el Tropico de Cancer, ò en el de Capricornio, ò si a pasado de dicha linea, para alguno de los Tropicos, ò si va saliendo, ò subiendo de qualquiera de estos para aquella: Luego si para navegar con el Sol

Nadie admira que pruebe tanto esta conclusion.

Razon clara con que se prueba esta Conclusion.



y de Norte à Suro. S. 16. 5.<sup>a</sup> Conclus. y 6.<sup>a</sup>

412.

413

de Norte à Suro, y de Suro à Norte es necesario à  
quello, seguire que para navegar de Suro à Norte  
y de Norte à Suro con el Oxion, lo dexa también pa-  
ra saber, si aquete esta en la linea meridional, ò  
si en la parte Oriental, ò si en la Occidental: pues  
son distintos también los mares, en que el Oxion esta  
en la linea meridional, y distintos en los que esta  
en la parte Oriental, y en la Occidental alumbrando.

### 6.<sup>a</sup> Conclusión.

No solo se à de saber la hora, el dia, y el mes  
para navegar de Oriente à Poniente, y de Poniente  
à Oriente sacada aun la linea meridional, sino  
que se à de averax, ò escrivir también la hora, el  
dia, y el mes en que se sale del Puerto. Esto tampoco  
necenta de prueba, quando todos confiesan la  
fragilidad de la memoria, y el no saberse si el  
viage sera breve, ò largo, si necesario, ò no mu-  
dar de rumbo, y por esto hazer mas prolongada, y  
dilatada la navegacion, y finalmente si en muchos  
dias no se puede verax el Oxion, como ni el Sol à  
medio dia. Disp alla Aristoteles, que tantum sci-  
mus, quantum meminimus, que aquello no ignora-  
mos, de que nos acordamos, à que añadio otro Phi-  
losofo, et tantum meminimus, quantum scribimus  
que de aquello nos acordamos, que al papel encomen-  
damos: y muchas veces (añado Yo) que ni aun de  
lo que escrivimos, ni aun de haverlo escrito nos  
acordamos. Como pues el Piloto, ò el Dueño de  
la

Razones con que se  
prueba esta Conclusión.  
ya.

2.<sup>a</sup>



Camino de Leste a Oeste. S. N. 6.<sup>a</sup> conclus.3.<sup>a</sup>

de la Nao quiere hacer viaje, sin aientar, o eixuirlo lo que debe saber? Alientelo, eixuiralo: por que sino lo aienta, o no lo eixuir, dara (como se suele decir) por esos tiempos de Dios, (o por mejor decir) por esos peligros de el mar, que en este todos son peligros: pues aun el navegar, sabiendo (si es que puede saberse) que no a de hacer en el tormenta, es peligro. O.<sup>1</sup> y quantos quizas, y aun sin quizas sin tormenta del mar la han padecido en el, y se han perdido en el, o por haberse el Navio, o por tocar acabo en una roca, o en un arrecife, o por encallar, o por errarse el camino o por faltar vitualla &c. Y si con preveniçiones, y sin tormenta a perdida, a peligro, a riesgo, sin preveniçiones que se espera? Alientese, eixuirase, buelvo a decir lo que se debe saber, que es la hora, el dia, y el mes, en que el Orion esta en el Cenit, o Meridiano actualmente, o por decirlo, esto es por consequençia evidente. No haia floxedad, y descuido en eixuirlo, que yo aseguro, que con ello no se caminara (como dicen) a tontas, ni a locas, ni tampoco a ciegas, sino con todo acierto, y providençia, y como Dios quiere que se navegue, que es sin poner prodigamente la vida al tablero o a las tablas de un Navio, y esta no mas que a guisa que de dos dedos, y expusierala, quien sin aientar lo dicho, se entregare al mar, al golfo, al pelago, y aun al abismo con sin suelo de las aguas, acuevriendolo de Leste a Oeste, y de Oeste a Leste.

4.<sup>a</sup>

7.<sup>a</sup> y Ultima Conclusiõn.



El camino de Leste a Oeste es tan bueno y aun mejor, que el de Norte a Sur. Y pruebase con muchas razones.

1.ª

2.ª

3.ª

4.ª

5.ª

Sacare de todas las pasadas, y de todo lo dicho hasta aquí. Como el camino de Leste a Oeste, y de Oeste a Leste por el mar, y aun por la tierra no es mai prolijo que el de Norte a Sur, y de Sur a Norte, y mejor uno que otro; sino que (como se suele decir) ambo se habent tanquam excedenti ad excerum: Sues si el camino de Leste a Oeste, y de Oeste a Leste necesita de linea meridional, el de Norte a Sur y de Sur a Norte necesita tambien de linea equinoctial. Y si aquel de Solos, este de Tropicos. Y si aquel de Relox añi natural como artificial, el de Norte a Sur, y de Sur a Norte necesita tambien de lo mismo. Y si aquel puede padecer falibilidad, y engaño por el relox artificial de que necesita, el de Norte a Sur y de Sur a Norte tambien pues necesita de instrumento artificial, que equivale, y aun vale por relox artificial. Mas. si en aquel se necesita saber el día, la hora, y el mes, en que el Duon está en el Cenit, o Meridiano, el camino de Norte a Sur, y de Sur a Norte necesita tambien de todo aquello, y sin remedio de saberse por diuicio, o por consequencia evidente, sino que actualmente a de estar el Sol en el Cenit, o Meridiano, para saberse lo que se a andado, o lo que falta por andar: Lo qual no viene el Camino de Leste a Oeste, pues en qualquier día, y hora, en que de noche se vea el Duon se pueden sacar con certidumbre las horas, que faltan, para que llegue al Cenit, o Meridiano

Y



Camino de Sette à Derte. S. 16. 7.<sup>a</sup> conclus.

por ellas se saque lo que se ã andado, u desandado  
 y lo que resta por andarse hasta llegar al Puerto de  
 seado. Mas. Si el camino de Sette à Derte, y de  
 Derte à Sette con el Oxion necesita de que aqueite no  
 se encubra, tambien el de Norte à Sur, y de Sur  
 à Norte con el Sol necesita de que aqueite no se  
 encubra, y mai veces puede el Sol encubrirse à medio  
 dia, que es quando es necesario, que el Oxion de noche  
 à qualquiera hora de ella, en que puede servir: Pues  
 las mas de las tempestades son à medio dia, y las  
 menos, y no tan durables de noche, y mai los nublados  
 y aguaceros de dia, que de noche en el mar: y quando  
 fuesen tantos de dia, como de noche, quien puede negar  
 que mai veces se podria sacar lo andado de Sette à  
 Derte, y de Derte à Sette de noche, que lo andado de  
 Norte à Sur, y de Sur à Norte por el Sol de dia, pu-  
 es sino es que el Sol estè actualmente en el Cenit, ò  
 Meridiano, no se puede sacar con certeza aqueite, y  
 si puede con el Oxion de noche en qualquiera hora de  
 ella, que estè actualmente en el Cenit, ò Meridiano  
 ò por diuino, ò por conuenencia evidente. Mas.  
 Si el camino de Norte à Sur, y de Sur à Norte  
 puede hacerse con Commodidad hasta .62.º y mas  
 quando hasta .85.º pero con grandissima dificultad  
 y saliendo luego de esos grados. El de Sette à Derte  
 y de Derte à Sette puede hacerse hasta en los .90.º y  
 zarar sin lesion alguna del vn Emisferio al otro, y  
 con buen temple si quiniere llevarse, segun los gra-  
 dos



grados de Norte à Sur, u de Sur à Norte, en que se caminare: puei si se caminare en .7. g. y m. por la parte Austral, en que está Juss. del Perù sea con un temple regaladísimo, y se podra andar, sin cesar, ni retroceder, ni esperar tiempo allí en el uno como en el otro Emisferio ya por mar, y ya por tierra, donde se acabare el mar, y se hallare tierra firme. Mai. si el viaje de Norte à Sur, y de Sur à Norte se reconoce de día, y el de Leste à Oeste, y de Oeste à Leste de noche, aquella comodidad se recompensa, o se iguala, o se sobrepasa con poder caminar de Leste à Oeste, y de Oeste à Leste, sin esperar à que el Sol esté en el Tropico de Cancer, o en el de Capricornio, sino que si se quiere caminar de Leste à Oeste, y de Oeste à Leste, y sin retroceder, y seguido el Camino por uno, y otro Emisferio, y siempre por buenos, y regaladissimos temples se puede hacer hasta en .23. o en .30. g. allí por la parte meridional, como por la septentrional. Mai. si exis Dios al Sol para guía del Camino de Norte à Sur, y de Sur à Norte con el movimiento de traspasacion de Norte à Sur, y de Sur à Norte alumbrando en los Solos arcticos y antarcticos un día mai que otro, hasta llegar à lo sumo, y disminuyendo el alumbrar en ellos hasta lo summo tambien. Utli Oxion parece, (que dize parece) sino que lo exis Dios Nuestro Señor para guía del Camino de Leste à Oeste, y de Oeste à Leste

8.<sup>a</sup>

9.<sup>a</sup>



## Camino de Leste a Oeste. S. 16. T.ª conclud.

a Leste, pues hace aquetto alumbrando ambos Polos Oriental, y occidental con el movimiento de tregidacion mediata, que tiene de Oiente a Poniente un dia mas y otro mas hasta llegar alumbrando en ellos hasta lo Summo. y despues disminuyendo el alumbrax hasta lo Summo tambien. Y creo, que el mismo Señor, que creio al Sol, y al Orion para esos dos minutos tan distintos me creio a mi para que los manifestare al mundo. Si con mucho estudio, y trabajo con mucho mai sufrimiento, y paciencia, sobrelevando las contradicciones, y desaires, que e tenido, y pasado por sacarlos a luz. Finalmente vease lo que queda dicho en el. S. 12. acerca de esto, que no es bien bolvex a repetir aqui lo mas, que dije alli acerca de lo mismo: sino que quiero acabar diciendo lo que poco a dije: que aquestos dos caminos se habent tanquam excedenti ad excessum. Esto es: que unas cosas son iguales, y en otras el uno excede al otro, y por esto desiguales: pero la desigualdad, (si es que a alguna maior en bondad) es de parte de la navegacion de Leste a Oeste, y de Oeste a Leste, mai que de parte de la Noche a Sur, y de Sur a Noche; Y yo desp de mi, que mai quisiera caminos de Oriente a Poniente, y de Poniente a Oiente con el Orion, que de Noche a Sur, y de Sur a Noche con el Sol. Y sino donde lo mas rico, y mai abundante se a descubierto y falca por descubrir sino en Oriente? Sino en Poniente?

Confiesa o cree el Autor que los dias para manifestar el camino de Leste a Oeste por me dio del Orion.

No.

Y son todas las que quedan puestas en el. S. 12. donde quedan unie, y no les pesara a los que las leyeren.

Lease aquesta advertencia por ser necesaria

Advertencia al fin de aquesta. S. que no responde

ponde



respondo de proposito en el a las dificultades, que al principio de el se propusieron, por quedar ya respondidas con lo que se a dicho en las conclusiones que quedan puestas, explicadas, y probadas con tan evidentes demonstraciones.

## S. XVII.

En que se enseña a sacar por donde anda el Orion alumbrando, quando se navega, si en este, o en el otro Emisferio, si en esta o en aquella parte de el, y con que instrumentos?

Aunque de lo dicho hasta aqui, juzgo que se podra sacar esto, con todo por que caminando por mar, o por tierra de Oriente, a Poniente, y de Poniente a Oriente no falte cosa tan esencial e importante sin saberse con especialidad, pues lo es aun mas que para navegar de Noche a Dia, y de Dia a Noche, por que navegando, o caminando por estas partes, no se puede pasar de un Emisferio a otro: pues no se puede llegar a poner el pie en ninguno de los dos Polos arcticos o antarcticos, ni jamas se a leido, ni oido, que alguno aya pasado de ellos, o haya llegado a ellos, o a tener siquiera sobre su Cumbre de noche la estrella Polar, o estrella del Norte. Y caminando de Este a Oeste, u de Oeste a Este, puede

Probarse la importancia de este S. y de lo que en el se propone



## Camino de Leste a Oeste. S. 17.

puede ser, que se lleve a qualquiera de los dos Polos  $\bar{o}$  oriental,  $\bar{o}$  Occidental, por ser tan fácil el pasar,  $\bar{o}$  yendo por la línea equinoxial,  $\bar{o}$  por entre aquesta,  $\bar{o}$  qualquiera de los dos Polos,  $\bar{o}$  Tropicos (excelencia aquesta grande de aqueste camino de Leste a Oeste, y de Oeste a Leste sobre otros, que ya arriba quedan puestas, y notadas) por esto pues me pareció hacer necesariamente. S. aparte, en donde tratarlo, decidirlo, y enseñarlo.

No se trata de proponer de quanto emisferio es, ni de que es el emisferio: ni si es el uno semejante al otro. ni de que parecen. aunque brevemente de todo se da razon.

No tratase en el de quanto emisferio es: pues es cierto, que solo es dos. No de que es el emisferio. Por que nadie ignora, que el qualquiera de los dos, una parte de tierra de 180.  $\bar{o}$  los 90. del Polo antico a la línea equinoxial, y los otros 90. de aquesta misma línea al Polo antartico. Y de 180.  $\bar{o}$  90. tambien se Oriente a Poniente: los 90. del Polo oriental a la línea meridional, y los otros 90. de aquesta misma línea meridional al Polo occidental. Ni si es el un emisferio semejante al otro. Por que ora lo sean (como juzgo con evidencia que lo son) ora distintos en perfección. (a que no ayentio) no hace al caso nada de esto para el intento de andar,  $\bar{o}$  pasar por ellos, sabiendo si lo que se anda,  $\bar{o}$  se detarda  $\bar{o}$  resta por andar, es todo en el un emisferio,  $\bar{o}$  en el otro,  $\bar{o}$  parte en el uno, y parte en el otro. Ni de que partes consta cada emisferio. Pues todos deben ya saber, que qualquiera de ellos por la parte



parte del medio día, ó por la del Setentrion contra de linea equinocial, Tropicos, y Polos: Solo si trataxe, de como se a de sacar, y con que instrumentos el Emisferio por donde se navega, ó se camina, por ser solo esto lo importante, y lo que puede, y debe preguntarse: y sea muy brevemente, y no mas que en las conclusiones siguientes.

### 1.<sup>a</sup> Conclusion.

Sabrare por que Emisferio, y por que parte de él anda el Oxion alumbrando, y por coniguiente por que Emisferio, y por que parte de él se camina de tres modos. 1.<sup>o</sup> y fau: tomando la altura de el Oxion respecto de la linea meridional del Emisferio de donde se salio, alumbrando en el dicho Oxion: y así contra ya haverse apuntado 70-15 que ya se a dejado el Emisferio, de donde se salio, y se llevo a oxo. La razon de esto es evidente: por que de el Polo oriental a la linea meridional no ai mas que 70-15. y de aquesta al Polo occidental no mas tampoco que oxos 70. Luego si yendo de la linea meridional al Polo Oriental, ó al Occidental se halla, que estan en jornadas apartados de la linea meridional 70. siquiere que ya han llegado al Polo Oriental, si aya alla han navegado, ó caminado, ó en el Occidental, si para alla tambien se camina.

De 3. modos se sabra lo que en el S. se pregunta.

1.<sup>o</sup> y fau.



422  
2.<sup>o</sup> modo, y mai faci<sup>o</sup>  
que el pasado.

2.<sup>o</sup> modo, y mai faci<sup>o</sup>, que es N. Y es sabiendo la altura del puerto, o Puerto de donde se sale para el Polo Oriental, u occidental. Y si esta v.g. en 15. j.<sup>o</sup> distante de la línea meridional por la parte occidental, o por la Oriental se vayan viendo las que se caminan mas sobre las 15. sin tomar de nuevo ninguna altura por medio de la línea meridional, sino quando se por la demonstración practica puerca en el S. N. y en llegando a haver andado siete dichas 15. j.<sup>o</sup> mai 75. es señal, que se aya llegado o al Polo occidental, o al Polo Oriental: y que lo que de allí adelante se andubiere de Oriente a Poniente, y de Poniente a Oriente, es en el otro Emisferio, o Superior, o inferior, segun fuere aquel de donde se salió, y a donde se llegó.

3.<sup>o</sup> modo y mai faci<sup>o</sup>  
que ninguno de los  
dos antecedentes.

3.<sup>o</sup> modo aun mai faci<sup>o</sup> que ninguno de los dos. Y es atender al tiempo en que se camina de un emisferio a otro, y la parte de donde se sale para el emisferio, que siempre a de ser la mai cercana al dicho emisferio, que se busca, y con esso facilmente se sacara, que el emisferio a donde se llega caminando, no es aquel de donde se salió, sino otro: y para conseguir esto, se atienda tambien a la practica siguiente, con que aqueto se sacara, y se probara.

Practica 4.<sup>a</sup> de este  
3.<sup>o</sup> modo.

Si la Nao bñ caminando de la parte occidental de este emisferio Superior para la  
Orien.



Oriental del Ocio inferior en tiempo que el Oxi-  
on llega alumbrando a la línea meridional  
todas las noches, que es desde .23. de Septiem-  
bre hasta .22. de Marzo, en que poco que  
mucho alumbrá en ambas partes oriental, y  
occidental, no ai mai de ver, si para ponerse  
el Oxion en la línea meridional en alguno de  
todos esos dias, (que son 180) a qualquiera  
hora de la noche, que se sea, para ò no por  
el Cenit, ò Meridiano de la Nao, y sino pa-  
sa antes de estar en la línea, es señal eviden-  
te de que la Nao no a pasado de la parte oc-  
cidental de donde salio para la Oriental de el  
ocio inferior, sino que todavía se está en la  
parte occidental, y por coniguiente en el mismo  
emisferio, de donde salio para el ocio. Y sin  
de dia, ò de noche para el Oxion por el Cenit  
ò Meridiano de la Nao, para ponerse en la  
línea meridional a qualquiera hora, que se  
sea, es señal evidente, de que ya a pasado la  
Nao de la parte occidental, y que está en la  
Oriental de el ocio inferior.

Ma si la Nao vá caminando de  
la parte Oriental para la occidental de el ocio  
emisferio en el mismo tpo desde .23. de Sep-  
tiembre hasta .22. de Marzo, no ai sino ver  
tambien, si para ponerse en la línea meridi-  
onal en alguno de esos .180. dias, a qualqui-  
era

Practica 2.<sup>a</sup> de este  
3.<sup>o</sup> modo.



quiera hora de la noche que sea, para, o no para por el Cenit, o Meridiano de la Nao, o a qualquiera hora tambien de el dia, y si para es señal evidente, de que la Nao no a pasado de la parte Oriental de este Emisferio, de donde salio para la occidental de el Oxo, a donde va, sino que todavia se esta en la parte Oriental, y por coniguiente en el mismo Emisferio, de donde salio para el Oxo. Y si ni de dia ni de noche no para el Oxion por el Cenit o Meridiano de la Nao para ponerse en la linea meridional, a qualquiera hora de la noche, es señal evidente de que ya se a pasado la Nao de la parte Oriental de este Emisferio y que esta en la occidental de el Oxo.

Practica 3.<sup>a</sup> de este mismo 3.<sup>o</sup> modo.

Y si la Nao va caminando de la parte occidental de el un Emisferio para la Oriental de el Oxo en tiempo que el Oxion solamente alumbra en la parte Occidental, que es, desde 23. de Marzo hasta 20. de Junio, que son 90. dias, no ai mai de ver si para ponerse el Oxion en la linea meridional en qualquiera hora de el dia, que se sea, para, o no para por el Cenit, o Meridiano de la Nao: y sino para es señal evidente, de que la Nao se esta en la parte occidental del Emisferio de donde salio para el Oxo, y si para por el Cenit o Meridiano de la Nao de dia, u de noche, es señal evidente de que la Nao a llegado a la parte Oriental de el Oxo Emisferio.

Practica 4.<sup>a</sup> de este 3.<sup>o</sup> modo.

Mas si la Nao va caminando de la parte Oriental para la Occidental de el Oxo Emisferio en



en tiempo que el Oxion alumbra tan solamente en la parte Oriental, que es desde -25- de Junio hasta 22. de Septiembre, que son -70- dias: no ai sino ver si para llegar el Oxion a la linea meridional para, o no para por el Cenit, o Meridiano de la Nao de dia, u de noche: y si para, es señal evidente de que na. a pasado la Nao de la parte Oriental, de donde salio para la Occidental del Otro Emisferio. Y si no para, es señal evidente, de que la Nao a pasado ya de la parte Oriental del Emisferio de donde salio a la Occidental de el otro Emisferio a donde iba. La razon de todo lo dicho se dira, y se dara en la respuesta de la siguiente pregunta.

Preguntaxas, y bien lo V.<sup>o</sup> Si a questo modo. 3.<sup>o</sup> de sacar el Emisferio, y la parte de el en que se anda, habiendo salido de la una parte de el un Emisferio para la otra de el otro podra tambien servir para sacar la parte de el mismo Emisferio en que se anda, habiendo salido de la una parte de el para la otra, u de la Oriental para la Occidental, u de la Occidental para la Oriental? A que respondo: que si. y la razon en que me fundo, para afirmarlo, es. Por que lo mismo es salir de la parte Oriental para la Occidental de un mismo Emisferio, que salir de la parte Occidental de un Emisferio, para la Oriental del Otro. Luego si para salir de la parte Occidental de un Emisferio para la Oriental de el Otro, y al contrario de la

Question 1.<sup>a</sup>

Respondese a esta question afirmativa y dare la razon.



Camino de Sette ã Oeste. S. VII. 1.<sup>a</sup> conclus.

Oriental de un Emisferio para la Occidental de el otro con seguro de sacar el Emisferio, y parte de el en que se anda, si ve aqueste modo de sacar el Emisferio, y la parte de esse Emisferio, en que se camina, siquiere que aqueste mismo modo servira para sacar sino el Emisferio (por que se sabe ya el en que se anda) si la parte de un mismo Emisferio, en que se camina habiendo salido de qualquiera parte de el mismo Emisferio.

Confirmare la razon ya dada.

Ymo. que de el modo de sacar la parte de el mismo Emisferio, en que se anda, habiendo salido de una parte ã otra, saque Lo aqueste modo tercero de sacar el Emisferio, y la parte de el en que se anda habiendo salido de la parte de el un Emisferio para la de el otro: y añ por esta causa no probe aqueste modo tercero de sacar el Emisferio, y parte de el en que se anda, sino que me remitiré a la razon, que aqui dixi; Porque la prueba de este es prueba de aquel, y no es otra que la experiencia, de que para sacar la parte de el Emisferio mismo, en que se anda, no es otra, que ver el tiempo en que se anda, y que podra verse en la Esfera arriba puesta, y principalmente en la media Esfera, que puse en el. S. V. p. 2.<sup>o</sup> 1.<sup>a</sup> conclusion: y segun el tiempo ver si para llegar el Orizon a la linea meridional para ò no para por el Cenit ã Meridiano de la Nao, si de el Cenit, ò Meridiano de el que va en ella, y si para de dia, si de noche es señal, que está en la parte Oriental, y sino para, que está



que está en la parte Occidental de el mismo Emisferio: y la experiencia es evidentísima: y lo es echo, y puede qualquiera hacerla.

Preguntaxi: y bien lo 2.<sup>o</sup> Fue como se sabra quando pasa el Duxon de dia, u de noche por el Cenit, o Meridiano de la Nao? A que respondo: que viendo la distancia que ay de la Nao al Duxon, que bñ caminando a la linea meridional, y la hora en que llegó a ella alumbrando; y si puesto el Duxon en ella, se ve, que a media hora, o una, o tres, u dos h. despues de haver llegado a dicha linea meridional alumbrando, o no alumbrando dita la Nao del Duxon mas horas, es señal que el Duxon pasó de dia por el Cenit, o Meridiano de la Nao, y si ditta menor, que pasó de noche: no doi de esto razon, por que de lo dicho hasta aqui en los. S.S. antecedentes 14. y 15. se puede sacar, y dar, y tambien por que puede hacerse la experiencia (como yo la è echo) y de ella sacar la evidencia.

Preguntaxi: y bien lo 3.<sup>o</sup> Fue como se sabra que la Nao está en la parte Oriental de el otro Emisferio, saliendo de la Occidental a aquete en tiempo, que alumbrax el Duxon solamente en la parte Oriental, y al contrario, como se sabra, que está en la parte Occidental de el otro Emisferio, saliendo de la Oriental a aquete, en tiempo que el Duxon está solamente alumbrando

Question 2.<sup>a</sup> y se responde a ella con claridad, y evidencia sacada de lo que se a dicho en los. S.S. 14. y 15. y de la misma experiencia

Question 3.<sup>a</sup>



Responde a esta  
3.<sup>a</sup> question con razon  
bien clara.

en la parte Occidental? A que respondo, que solo se vendra a saber, quando la Nao se viere o en la parte Oriental, o en la Occidental de el otro Emisferio, y que mientras no llegare, no se sabra en que Emisferio esta: y aunque haia llegado, tampoco se sabra, sino parece el Ocion en la parte a donde llega. Y la razon es, por que se caminara sin guia. Como el que caminare (si fuere posible caminara) desde el Tropico de Cancer al mismo Polo arctico, para pasar de el al otro Emisferio, estando el Sol en Capricornio, que no sabra en que Emisferio estaba, por faltarle la guia de el Sol hasta llegar al otro Emisferio (si en el alumbrare entonces el Sol.) Y asi que para caminar de un Emisferio a otro de Oriente a Poniente, u de Poniente a Oriente se espera tiempo, y sazón, o a que el Ocion este alumbrando en la linea meridional desde 23. de Septiembre hasta 22. de Marzo, o a que este alumbrando tan solamente en la parte Oriental, o en la Occidental, de donde se saliere para el otro Emisferio. Y si para caminar de un Solo Emisferio (como ya se adicho en el S.W.) es necesario esperar tiempo, y sazón: por que para caminar de un emisferio a otro no se esperara tambien tiempo, y sazón? Pero si fuere necesario hacer el viaje, hagare lo que digo en el S. 12. respondiéndolo a la 2.<sup>a</sup> razon en contra, que para caminar de Oriente a Poniente, y de Poniente a Oriente



no pareciendo el Orizon se escoga alguna otra estrella de las fijas, que están dentro de los Tropicos y se camine con ella: que pues qualquiera de ellas tiene virtud para guiar de Oriente a Poniente, y de Poniente a Oriente en un Emisferio tambien la tendran para guiar, ii de la parte occidental del un Emisferio para la oriental de el otro, ii de la oriental para la occidental.

Al fin de esta conclusion pido, que si por ventura alguno caminando este camino de Poniente a Oriente, ii de Oriente a Poniente pasare de un Emisferio a otro, tenga cuidado antes de pasarle, de marcar el Polo Oriental ii occidental, que hubiere de pasar, por que otra vez no se vaia con cuidado, sino que se sepa, ò en que Isla, ò en que tierra firme acaba el un Emisferio, y empieza el otro. Y no pido que la demonstracion se haga en el Cielo como se hizo por el Sol, quando de la linea equinocial llega al Polo antico, que lo demarcaron con Cancer, y quando de la misma linea al Tropico del Polo antico con Capricornio: por que no hallo, que queda hacere esta demonstracion en el Cielo, como ni tampoco en la linea equinocial se a echo (aunque ai pudiera hacere) sino solo en la tierra. Y asi vemos que se demarcó en aquesta America, donde está con el cabo de Santa Elena, y en otras partes

Si se llegare a los Polos para pasar de ellos demarquen si se puede con marca del Cielo, y sino con marca de la tierra.



Camino de Sete a Oeste. S. VII. 2.<sup>a</sup> Conclus.

pauses con otras tierras allí aua el Duente, como aua el Poniente, por donde va caminando, o corriendo dicha linea equinocial.

2.<sup>a</sup> Conclusion.

Los instrumentos con que se a de sacar lo dicho en la Conclusion antecedente no son otros, que los necesarios para caminar de Sete a Oeste, y de Oeste a Sete, sabiendole lo que se anda, o lo que se demanda, y lo que resta por andar dentro de un mismo Emisferio. Y la razon es evidente: por que yendo de Sete a Oeste, y de Oeste a Sete de un Emisferio a otro no añ mas que andar, y demandar o que resta por andar: luego sino se añade cosa especial, sino que es esto comun al navegar de Sete a Oeste, y de Oeste a Sete en un Emisferio, los mismos son necesarios tambien para caminar de Sete a Oeste, y de Oeste a Sete de un Emisferio a otro. Como si de el Tropico de Cancer se fuere al Polo arctico, y de este se pasare al otro Emisferio llevando por guia al Sol (como era fuerza el llevarlo) los mismos instrumentos fueran necesarios para esto, que lo son los que sirven, para guiar de la linea equinocial al Tropico de Cancer y de este al Polo arctico, y del Polo arctico al Tropico de Cancer en este Emisferio: luego los mismos serán necesarios para caminar de Sete a Oeste, y de Oeste a Sete de un Emisferio, que lo son para caminar de Sete a Oeste, y de Oeste a Sete

Pruebase esta Conclusion con una razon evidente.

Confirmase dicha razon con un simi.



en un mismo Emisfexio.

Sexo no obstante aquesto añado para consuelo mio, y despecho de los que han dado, y todavía dãn por imposible este camino de Oriente à Poniente, y de Poniente à Oriente, que si se quisere viax de el N.<sup>o</sup> modo de caminar, puesto en la conclusion antecedente, llevando actualmente al Oxion en el Cenidit, ò Meridiano, ò pudiendo todas, ò las mas noches esperar à que lo ere, no son necesarios mas instrumentos, que el Ahuson bien tocado à la predia Iman, y la demonstracion practica puesta en el S. N. sabido el mes, el dia, y la hora, en que actualmente se pone en el Cenidit, ò Meridiano. La razon de lo N.<sup>o</sup> es evidente: por que sin ahuson bien tocado es imposible el sacar el Cenidit, ò Meridiano del Oxion (ni de otra qualquiera estrella) luego si con este instrumento se saca, y esto es necesario para sacar la altura del Oxion: siquiere, que sabido el mes, el dia, y hora solo basta un ahuson bien tocado, para sacar el Cenidit, ò Meridiano de el Oxion. Lo 2.<sup>o</sup> està bien probado, y aun practicado en la demonstracion practica, que queda puesta en el punto 2.<sup>o</sup> de el dho. S. N. y asi no lo puebo de nuevo: sino que solo doi las gracias à Dios, y à su Madre Santissima en su Santissima Concepcion, por que lo que hasta oy no solo à parecido dificultoso, sino aun tambien

No obstante lo dho afirma el Autor que bastan dos instrumentos el Ahuson, y la demonstracion practica puesta en el S. N. con las condiciones, que aqui se ponen. vease la prueba.

Da el Autor las gracias à Dios, y à su Madre Santissima en su Santissima Concepcion por haver echo actual lo q parecia imposible, y facil, y facilissimo lo que parecia dificultosissimo.



tambien imposible, se ha echo no solo posible, sino actual  
y no solo factu, sino facilissimo.

### S. XVIII

En que se pregunta, si como el  
Sol es juntamente guia, y Re-  
lox de el camino de Norte  
a Sur, y de Sur a Norte, po-  
dra tambien el Orion sobre  
ser guia de el camino de Leste  
a Oeste, y de Oeste a Leste  
servir de Relox cierto y  
verdadero.

Para haver de ser guia  
y Relox el Sol del camino  
de Norte a Sur tiene dos  
movimientos, uno de Ori-  
ente a Poniente, y otro  
de Norte a Sur todos los  
dias. Explicare, y prueba-  
re questo.

Explico esta pregunta en quanto a la 1.<sup>a</sup> parte de  
ella, que esta, en que para haver de ser guia, y Relox  
juntamente el Sol del camino de Norte a Sur, y de  
Sur a Norte, se a de mover el Sol todos los dias de  
Oriente a Poniente en 24. horas, y juntamente se a  
de mover cada dia de el Tropico, que esta en el Norte  
a la linea equinocial en 90. dias, y de esta linea al  
otro Tropico, que esta en el Sur en otros 90. dias, y  
de este Tropico de el Sur otra vez a la linea equinoci-  
al en otros 90. dias. Con que vienen a ser estos mo-  
vimientos dos, uno con que circunda, o rodea toda la  
tierra de Oriente a Poniente cada dia, y otro con que  
cada dia se va apartando un poco, y tan poco, que  
para haver de llegar del un Tropico al otro, a de-  
partar el Sol 180. dias, y para bolver al Tropico, de  
donde primero salio otros 180. dias. Y con ser asi  
que



que son estos dos movimientos encontrados el de Oriente à Poniente, al de Norte à Sur, ò al de Sur à Norte, con todo en Sacandole en qualquiera parte de el mundo el Zenit, ò Meridiano de el Sol (lo qual se llama medio día) se ve manifestamente si de Norte à Sur, ò de Sur à Norte se à caminando tanto como el Sol: Si este se halla en el Zenit de el que caminò de Norte à Sur, ò de Sur à Norte y si se halla en el Meridiano: esto es: en frente de el Zenit, si el Sol à caminado mas que el navegante, si està despues de su Zenit el Sol, y si mas èl, que el Sol, si este queda atras. Y con solo uno ò otro instrumento, que se aplica al Sol, se saca no solo el Zenit, sino tambien el Meridiano: Y no solo esto, sino tambien lo que se à andado de Norte à Sur, ò de Sur à Norte: Si se à pasado el un Tropico, y pasado la linea equinocial; y si està en esta, ò à pasado de ella: y si à llegado al otro Tropico, ò lo que le falta para llegar à el. Y esto cada día que lo quisiere alguno hacer, lo hará con solo aplicar uno de los instrumentos, que hai para este finitudo, para con el sacar el Zenit, ò Meridiano: y lo sacara todo sin reuuir à otro Urtico ò exatico, ò fijo, sino solo con el mismo movimiento de el Sol ya de Oriente à Poniente cada día en 24. horas, y ya de Sur à Norte, y de Norte à Sur en 365. dias, ò 360. segun los Astrólogos.



Para haver de sex quia el Oñon de Sete à Oeste a de tener tambien dos movimientos, uno inmediato de Oriente à Poniente, y otro mediato de Norte à Sur. Explicase, y pruebase aquello.

Explicase, que sea en el Oñon movimiento de Trepidacion mediata, y para que sin le tenga: y qual es el primer tiempo de los A. movimientos, que viene distintos al año.

Explico tambien esta pregunta en quanto a la 2.<sup>a</sup> parte de ella, que es, que para haver de sex quia el Oñon de Sete à Oeste, y de Oeste à Sete, (como heura aqui se a visto) a de caminar todos los dias en 24. horas de Oriente à Poniente ya alumbrando algo y ya sin alumbrar algo, ya alumbrando tanto, como deja de alumbrar, y ya creciendo en el alumbrar y ya en el alumbrar menguando: pues uega solo à alumbrar, quando empieza a nacer, una jornada sola, y otro tanto quando acaba de ponerse en el Polo occidental. Y en esos dos dias, en el primero que nace por el Polo oriental, y en el que se pone por el Polo occidental: En todas las demas horas no alumbra ni en este Emisfero Superior, ni en el inferior. Otro movimiento tiene el Oñon para este efecto de quia de Sete à Oeste y de Oeste à Sete, (que como varias veces è dicho, y explicado, y ahora de nuevo lo dixè y explicaxè) es el Trepidacion no inmediata, sino mediata: Esto es: que conforme el Sol se mueve inmediatamente de Norte à Sur, y de Sur à Norte, El Oñon bà tambien empezando à alumbrar un dia, en que alumbrar en el Polo Oriental, y es alumbrada la linea meridional, o los que en ella viven, y porique alumbrando lo que el dia antecedente alumbrò, y mai otra jornada, que el dia antecedente no hizo alumbrando, y el 3.<sup>o</sup> alumbrar lo que los dias antecedentes alumbrò, y mai otra jornada y así vā alumbrando hasta 15. dias, en que ya à alumbrado una hora, y es alumbrada la parte Oriental



Oriental, y la linea meridional, y algo despues de ella la parte occidental; y de alli a 30 dias consecucivos alumbrá no solo una hora, que antes havia alumbrado, sino tambien dos, y es alumbrada la parte Oriental desde la linea meridional, y 30. f. mai, y dos horas mas despues de ella: y despues de 15 dias 3 horas en la parte Oriental, y es alumbrada la linea meridional, y la parte Occidental por 3 horas mas, o 15. f. mai hasta llegar alumbrando en la parte Oriental, y en la linea meridional, pues esta es alumbrada, y tambien la parte Occidental, en que pasa 70 dias: y no para alumbrando de la linea meridional, aunque esta (como se a dicho) es alumbrada, y tambien la parte Occidental a causa de que son las 6 de la mañana, y la luz de el Sol apaga la de el Orion, como el primer dia, en que empezó a nacer, no para alumbrando, ni a los 15. ni a los 30., ni a los 45. ni a los 60. ni a los 75. ni a los 90. por que exan tambien las 6. de el dia, y la luz no defaba alumbrar mai por nada al Orion.

Pero aunque no para el Orion alumbrando de la linea meridional, en que tomó posesion la primera vez de ella en la noche 23. de Septiembre, haviendo comenzado desde 25. de Junio, en que comenzó a caminar alumbrando en la parte Oriental tan solamente, y en que se

Qual es el 2.º movimiento de crepida-  
cion del Orion en el  
2.º tiempo de los 4.  
que tiene el año.



## Camino de Este à Oeste. S. 18.

se pararon 10. días, con todo à 21. de Septiembre para alumbrando de la línea meridional una jornada y la noche siguiente otra hasta en 15.  $\frac{1}{2}$  ò 15. días, en que à las 6. de la mañana à pasado el Duon alumbrando de la línea meridional en 15.  $\frac{1}{2}$  ò días, habiendo alumbrado la parte Oriental y en esta noche alumbrando inmediatamente 7. horas, las 6. antes de la línea meridional, y la una despues de ella; y à los 30. anduvo alumbrando 8. horas, las 6. en la parte Oriental, y las 2. despues de la línea meridional; y à los 45. días 9. horas las 6. en la parte Oriental, y las 3. despues de la línea meridional; y à los 60. días 10. horas las 6. en la parte Oriental, y las 4. en la Occidental despues de la línea meridional; y à los 75. días 11. horas, las 6. antes de la línea meridional en la parte Oriental, y las 5. en la Occidental despues de la línea meridional; y finalmente à los 90. días, que tardó el Duon en Caminar desde el Polo Oriental hasta el Occidental, que fueron desde 21. de Septiembre hasta 22. de Diciembre, en que llegó el Sol al Tropico de Capricornio alumbrando 12. horas. las 6. en el Polo Oriental, saliendo de el à las 6. de la tarde, y las otras 6. en el Polo Occidental, à donde llegó à las 6. de la mañana, habiendo primero llegado à la media noche 22. de Diciembre à la línea meridional, y pasado tambien de ella, dejando constituida dicha línea meridional por haver alumbrado

Quando, y en que día se constitue la línea meridional, y como se constitue en Sex de tal línea.



alumbrado toda la noche. Deuente que el Oxion desde 25. de Junio hasta 22. de Diciembre, en que pasaron 180. dias, nació, y fue poco ã poco alumbrando en el Polo, y parte Oriental tan solamente los 90. y los otros 90. desde el Polo oriental hasta la linea meridional, y pasando de ella hasta que alumbró a 22. de Diciembre todo lo mas que pudo alumbrar, que fueron 12. horas, las 6. en la parte Oriental, desde las 6. de la tarde hasta la media noche, y las otras 6. saliendo de la linea meridional ã essa hora en la parte Occidental, y poniendose en el Polo occidental a las 6. de la mañana.

Item. aunque llegó el Oxion alumbrando al Polo occidental desde el Oriental a 22. de Diciembre, no dejó de salir alumbrando a 23. de Diciembre una jornada despues de el Polo oriental, y llegó alumbrando a la linea meridional, y pasó tambien de ella alumbrando hasta el Polo Occidental; y el otro dia 21. de Diciembre otra jornada despues de el Polo Oriental, hasta pasados 15. dias. ã una hora en que salió de la parte Oriental 15. 1/2 despues de el Polo Oriental alumbrando 11. horas. las 5. en essa parte Oriental, hasta llegar a la linea meridional, y las 6. despues de dicha linea hasta el Polo occidental; y pasados 30. dias salió alumbrando de la parte Oriental 30. 1/2 despues de el Polo Oriental.

3.º movimiento de el Oxion, y en quantos dias se hace, y en quantas partes, se en la oriental, y occidental.



## Camino de Sete a Dete. S. 18.

Oriental, y alumbró diez horas, las 4. en la parte  
 Oriental, y las 6. en la occidental; y pasado 45.  
 salió alumbrando de la parte Oriental 45. f. despues  
 de el Polo Oriental, y alumbró 7. horas, las 3. en  
 la parte Oriental despues de el Polo, y las 6. en la  
 occidental despues de la linea meridional; y pasado  
 60. dias, salió alumbrando 60. f. despues de el Polo  
 Oriental, y alumbró 8. horas, las 2. en la parte  
 Oriental cerca de la linea meridional, y las 6.  
 despues de esta en la parte occidental; y pasado  
 75. dias salió alumbrando 75. f. despues de el Polo  
 Oriental, y alumbró 7. horas, la una cerca de la  
 linea meridional, y las 6. despues de esta en la parte  
 occidental; y pasado finalmente 90. dias, alum-  
 bró saliendo totalmente del Polo, y parte Oriental  
 y se plantó en la linea meridional a 23. de Mar-  
 zo, de donde alumbró la parte occidental, y fue  
 alumbrada la oriental, y luego desde el dia imme-  
 diato fue el Oxión dejando la linea meridional, y  
 saliendo despues de ella, y 15. dias despues, alum-  
 bro solar 5. horas en la parte occidental, llegando  
 alumbrando hasta el mismo Polo; y 30. dias des-  
 pues solar 4. en esa misma parte; y a los 45.  
 solar 3. y a los 60. solar 2. y a los 75. solo una  
 hora, y a los 90. dias solo alumbró una jornada  
 con que totalmente acabó de disminuir, alumbran-  
 do el Oxión en los 180. dias, lo que havia crecido  
 alumbrando en los 180. antecedentes. vease acer-  
 ca

A.º movimiento de  
 el Oxión, y en que ti-  
 empo, y en que parte  
 le hace alumbrando.



acerca de estos tiempos o movimientos el S. 15. p.  
2.º per totum.

Luego si cañ del mismo modo  
procede el Oxion que el Sol en sus dos movimien-  
tos de Oriente a Poniente dichos, y tambien  
de Oriente a Poniente de trepidacion mediata  
(como se a visto) sigue que pues el Sol por  
sus dos movimientos de Oriente a Poniente ca-  
da dia en 24. horas, y de Norte a Sur, y de  
Sur a Norte en 365. dias, no solo puede gui-  
ar, y ser Relox de la navegacion, y camino  
de Norte a Sur, y de Sur a Norte, sino que  
de facto sirve de guia, y de Relox, podra tam-  
bien el Oxion servir de guia y de Relox en  
la navegacion de Este a Oeste, y de Oeste a  
Este. Y mas quando si el Sol por el un movi-  
miento tiene Cenid, y Meridiano a medio dia  
cierto, y determinado, el Oxion tambien le tiene  
a la hora de las 6. de la mañana, pues en la  
parte Oriental siempre que sale alumbrando  
del Polo, o en qualquiera parte, que alumbrar  
le tiene a esa hora, y por esse Cenid, o Me-  
ridiano se pueden regir hasta 180.º. las pri-  
meras, que anda en el Polo Oriental, y tam-  
bien en la parte Oriental, y en los otros 90.  
en que bñ menguando, sale alumbrando de  
la linea, y despues de ella a la media noche  
y los otros 90.º a las 6. de la tarde. fuente  
parece

Argumento fuerte  
para que pueda ser  
sobre guia Relox  
tambien el Oxion  
del camino de Este  
a Oeste.

Confirmar aques-  
te argumento.



parece el argumento.

División que se hace  
de este. S. y la causa  
por que se divide en  
puntos, conclusiones  
y.

Pero no obstante esto: para que por  
partes se vea mas claxamente si el demonixaci-  
on, se dividirá este. S. en puntos, y conclusiones  
como se a echo can<sup>o</sup> en todos los. SS. antecedentes  
y dividirá ã de esta suerte, ni de aqueite modo  
por ser muchas las partes, y los tiempos, en que  
solamente puede el Orion servir de Relox, que  
a poderlo ser en todas partes, y en todos tiempos  
no sería necesario tanto punto, ni tanta puntada  
para verlo, demonixarlo, explicarlo, y ponerlo ã  
la vista de todo el mundo, para que todo el ser-  
viere en la navegacion, y camino de Leste ã  
Oeste, y de Oeste ã Leste, ya en la mar, ya fuera  
de ella.

### Punto. 1.º

En que se examina, si como  
el sol puede servir, y sirve de  
guia, y juntamente de Relox  
desde el Tropico artico ã la li-  
nea equinocial, y de esta al  
mismo Tropico en la navegaci-  
on de Norte ã Sur, y de  
Sur ã Norte, podrá el Orion  
servir del mismo modo en la  
de Leste ã Oeste, y de Oeste  
ã Leste, saliendo la Naó de  
el Polo, y parte Oriental pa-  
ra



para la linea meridional  
y de esta para esse Polo, y  
parte oriental, en que sola-  
mente alumbra desde 25.  
de Junio hasta 23. de  
Septiembre.

De muchos modos se puede hacer esta na-  
vegacion de el Polo y parte Oriental a la  
linea meridional, y de esta a esse Polo, y par-  
te Oriental. El 1.º es llevando por guia, y  
juntamente por Relox (si es que puede serlo  
tambien) al Oxion, estando alumbrando en la  
parte Oriental sin pasar de la linea meridio-  
nal aun a la ida de el Polo, y parte Orien-  
tal a dicha linea, como de aquesta a dicho Po-  
lo, y parte Oriental. Navegacion, que puede  
hacerse desde 25. de Junio, en que nace el  
Oxion en el Polo oriental hasta 23. de Sep-  
tiembre, en que se pone a las 6. de la ma-  
ñana en la linea meridional, en que pasa  
el Oxion 10. dias, y por coniguiente hace  
otras tantas jornadas para conseguirlo.

1.º modo.

El 2.º modo es estando alumbran-  
do en el Polo, y parte Oriental hasta llegar el  
Oxion 2.ª vez a 22. de Diciembre a m.ª noche  
a la linea meridional, haciendo empezado  
a salir en el Polo, y parte Oriental para la  
dicha linea meridional a la hora de la me-  
diar.

2.º modo.



## Camino de Leste a Oeste. S. 18. p. 1.

media noche desde 21. de Septiembre hasta dicho día 22. de Diciembre a la media noche, y alumbrando tambien en la parte occidental pasando de la linea meridional, en que por otros 10. dias tarda en hacer este camino, sin dexar de alumbrar dia ninguno de ellos, ni dexar de salir por todos ellos alumbrando de el Polo oriental para la linea meridional, y tambien para pasar de ella

3.º modo.

El 3.º modo es estando el Oyon alumbrando no en el Polo oriental, sino en la parte Oriental por 10. dias. yendo dexamparando no solo el Polo, si no tambien la parte Oriental, y acercandose mai a la linea meridional, y a la parte occidental ya o y una jornada. y mañana otra hasta 15. v.g. En que alumbrax apartado de el Polo oriental, y mai alla de la linea meridional 15. j. o una hora; o hasta 30. jor. en que alumbrax apartado de el Polo otras tantas jornadas, i dos horas mai alla de la linea meridional; o hasta 45. en que alumbrax apartado de el Polo 15. j. o 3. horas mai alla de dicha linea meridional; o hasta 60. o 1. horas mai alla de dicha linea; o hasta 75. en que alumbrax apartado 75. j. o 5. horas mai alla de dicha linea; o hasta 90. j. o 6. horas mai alla de el Polo, y parte Oriental, y tanto que desde aquele dia acaba de alumbrax, o no alumbrax mas en la parte Oriental, saliendo alumbrando de ella, y sale solo alumbrando en la parte Occidental el dia siguiente. Volvere  
a



y de Oeste a Oeste. S. 18. p. 4.

a' vex et. S. 15. p. 2. pex totum.

AA2.

643

El 4.º y ultimo modo es alumbrando el Oxion en la linea meridional, quando por tantos dias hasta 90. entra en ella, y de esta en la parte occidental, quando por 180. alumbraxa en ella: los 90. quando va desamparando la parte Oriental y los otros 90. quando solo alumbraxa en la parte occidental, y la Oriental es alumbrada ii desde la linea meridional, ii desde la misma parte occidental, de donde se vexe el Oxion alumbrando en ella.

4.º y ultimo modo

Estos modos no son tan propios de Oeste a Oeste, ii de Oeste a Oeste en toda la parte oriental quando el Oxion, sino que aquellos mismos modos se observan, o se hallan en el camino de Norte a Sur llevando al Sol por guia, caminando tan solamente de el Tropicco antartico a la linea equinoçial, y de esta al mismo Tropicco o estando alumbrando aii esta, como la segunda vez que viene de el Polo arctico, o entre el Tropicco antartico, y la linea equinoçial, o siendo alumbrado solo el Tropicco antartico ii desde la linea equinoçial, ii desde alguna parte, que estē entre el Tropicco arctico, y la equinoçial, con que vienen a Sex tantos, o mai modos. Y de esta suerte alumbrando el Sol en la parte de el Norte sirve de guia, y juntamente de Relox. Luego lo mismo parece, que podra Sex el Oxion juntamente

No son estos movimientos del Oxion tan suyos para poder seguir, y Relox, que no los tenga tambien el Sol para servir de Norte a Sur.



## Camino de Leste a Oeste. S. 18. p. 1.

Juntaamente Relox, si se examinan bien los quatro modos de caminar, ò navegar en el Polo, y parte Oriental tan solamente, ò tan solamente entre la linea, y Polo Oriental: Y se verá cada uno de ellos examinado no en este punto, sino en los que restan de este. S. por ser tambien comunes à la linea meridional, y à la parte occidental. Solo lo que se examinaxà en este será, lo que en este primer punto se à preguntado.

Que se vea la figura siguiente, para que mas facilmente se vea, si puede ò no ser el Oxion guia, y Relox juntaamente en este camino de Leste à Oeste.

Y antes de decidir si puede, ò no el Oxion alumbrando en sola la parte Oriental, ser guia, y tambien Relox en la navegacion de Leste à Oeste, y de Oeste à Leste, digo, que se vea en la figura siguiente el modo de caminar de aqueste Arco de el Polo Oriental à la linea meridional la primera vez, que en ella entra alumbrando, y no de la linea meridional al Polo Oriental, por que jamas retrocede. Pero por esta misma figura se verá, si puede ò no servir de guia, y de Relox juntaamente caminando à la linea meridional siempre, y por todo dia alumbrando tan solamente en el Polo, y parte Oriental. La figura es la que se pone en la plana de enfrente.



# Figura

De el camino de el Orion alumbrando tan solamente en la parte Oriental desde 25. de Junio, en que nace, y sale alumbrando en este Emisferio Superior de el Polo oriental hasta 23. de Septiembre, en que se pone y llega la 1.<sup>a</sup> vez a la linea meridional.

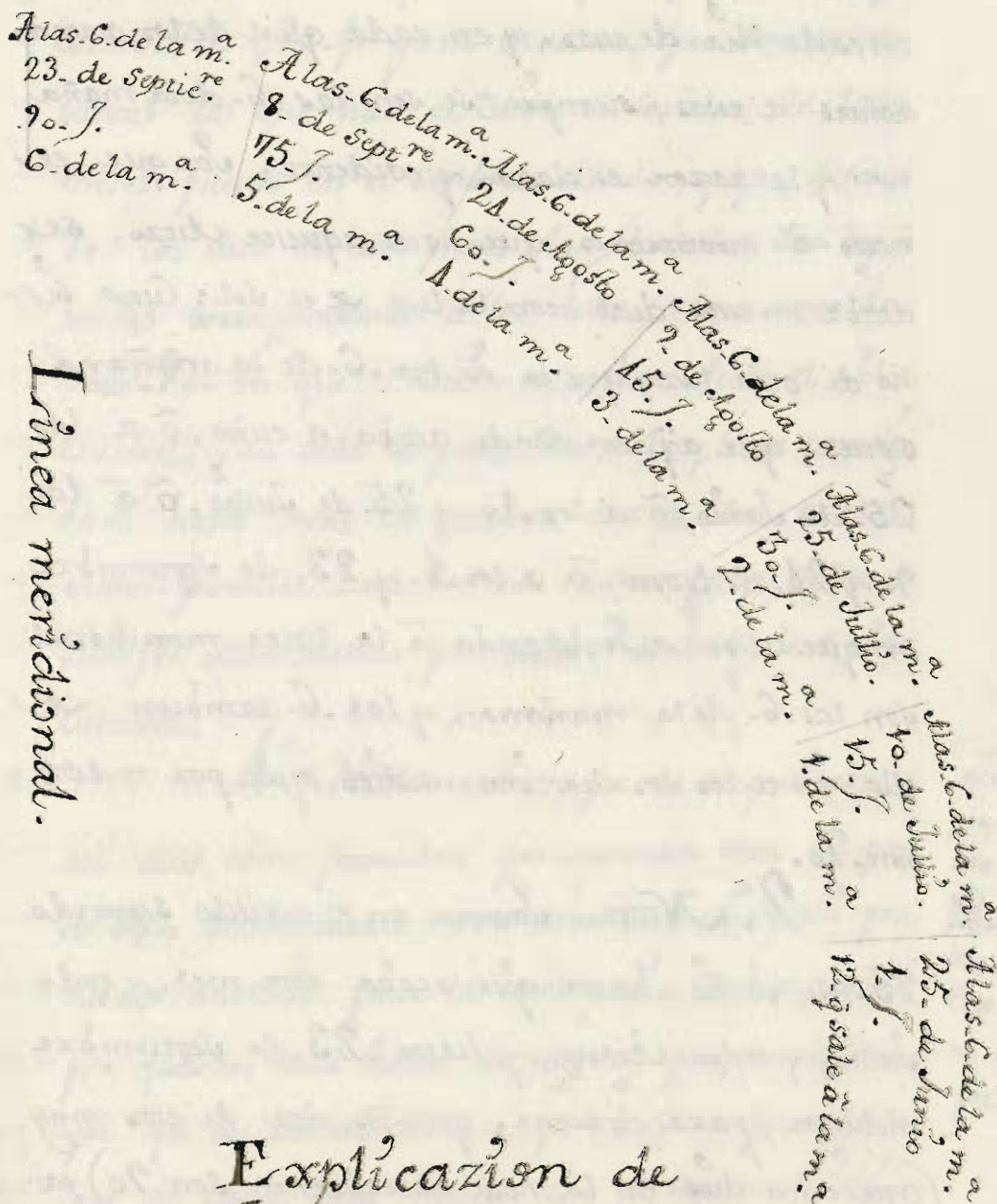

Explicazion de esta Figura con las notas siguientes.



Qué indican los Series  
que están en el círculo 1.<sup>o</sup>  
Sobre los num.<sup>os</sup> del círculo  
2.<sup>o</sup>

Camino de Oeste a Este. S.<sup>18</sup>: 1.<sup>o</sup>

1.<sup>a</sup> Nota. El círculo 1.<sup>o</sup> y Superior a los que están en la figura tiene sobre 25. de Junio, que está en el círculo segundo al num.<sup>o</sup> 6. de la mañana, y en 10. y 25. de Julio al mismo numero 6. de la m.<sup>a</sup> y en 7. y 24. de Agosto al mismo num.<sup>o</sup> 6. de la mañana, y finalmente en 8. y 23. de Septiembre tambien el num.<sup>o</sup> 6. de la mañana, para denotar, que donde hace el Orion jornada en cada día de esos, y en cada qual de los antecedentes a ellos, siempre se son las 6. de la mañana: y la razon es clara, y evidente. Por que el curso ó movimiento, que hace aqueste Arco, se acaba en esos días con la luz de el Sol: Luego si no está otra luz, que la de las 6. de la mañana sigue, que así, en donde acaba el curso, ó a los 25. de Junio, ó a los 10. y 25. de Julio, ó a los 7. y 24. de Agosto, ó a los 8. y 23. de Septiembre en que llega alumbrando a la línea meridional son las 6. de la mañana, y las 6. tambien se ella en todos los días intermedios, que por todos son 70.

Qué indican los num.<sup>os</sup>  
del círculo 2.<sup>o</sup>

2.<sup>a</sup> Nota. Ponense en el círculo segundo 25. de Junio hasta que acaba este mes, y todo Julio, y todo Agosto, y hasta 23. de Septiembre inclusive, para denotar, que los días de esos meses (que como dije en la nota antecedente son 70) cubra el Orion alumbrando en el Sol, y parte oriental solamente hasta llegar alumbrando a 23. de



y de Deste à Leste. S. 18. p. 1.º 3.ª y A.ª n.ª

446.

447

de Septiembre incluye en la linea meridional.

**3.ª Nota.** Está debajo del circulo 2.º  
Otro diez circulo, en que en frente del num. 25.  
está otro numero, que dice -1- f. y debajo de los  
numeros -10- y -25- de Julio, otros que dicen -15-  
y -30- f. y debajo de los numeros -7- y -21- de  
Agosto otros, que dicen -15- y -60- f. y debajo  
de los numeros -8- y -23- de Septiembre otros, q̃  
dicen -75- y -70- f. para denotar, que son otras  
tantas las que hace el Duon en los dias de los  
meses puestas en el segundo circulo, y que si son  
70- los dias de esos meses, las Jornadas son otras  
tantas correspondientes à los dias, y que como son  
estas -70- en que el Duon alumbraba desde el Polo  
Oriental, y en toda la parte Oriental, y linea meridi-  
onal hasta llegar la primera vez à ella, otras  
tantas jornadas hace en esa misma parte, saliendo  
siempre alumbrando por todos -70- dias de el Polo  
Oriental.

**A.ª Nota.** Es que no se pudiesen  
aun dias, como jornadas por numeros unos en pos  
de otros formalmente, sino virtualmente, aun por  
no ser necesario para la inteligencia de esto, como  
por que en cada hora se supiere por numero ma-  
yor ya los de los dias, y ya los de las jornadas  
que en cada hora havia echo el Duon. Esto  
es: que si se hallare v.g. la Naõ en la parte  
Oriental en -21- de Agosto viniendo al Duon en  
el

Que indican los  
otros numeros, que es-  
tan en el circulo 3.º en  
frente de los del circulo  
2.º

Indicare la causa  
por que unos nume-  
ros no se pudiesen en  
pos de otros formalmen-  
te, sino virtualmente  
Esto es de -10- en -10- y  
no cada numero sea  
por si.



Camino de Este a Oeste. S. 18. p. 1. n. 1. y 5.<sup>a</sup>

el Cenit, o meridiano a las -6- de la mañana, luego por esta esfera, o figura fácilmente se sacare, que exan las jornadas echas por el Oion hasta aquella hora de la noche de -21- de Agosto -60- f. y que si havia salido del Polo oriental, estaba apartada de el esa cantidad de jornadas, y que para llegar a la linea meridional a donde iba, le faltaban -30- y al contrario: que si havia salido de la linea meridional que solo havia andado -30- para el Polo oriental, y que para llegar a este le faltaban -60-; y si desde el Polo oriental havia andado -60- f. hasta aqueño dia ena las havia echo en los -60- dias, que havia desde 25. de Junio hasta -21- de Agosto: Y si desde la linea meridional hasta aqueño dia -21- de Agosto havia andado -30- f. haviendo (como se supone) salido dicha Nao a -25- de Junio, y que esas -30- f. las havia andado en -60- dias. Zan de todos los demas numeros de dias, y de jornadas.

5.<sup>a</sup> Nota. Y muy necesario que se ad-

vierta: y es, que aunque al acabar el curso de la jornada el Oion (como se disp. en la 1.<sup>a</sup> nota) con las -6- de la mañana, con todo desde la linea meridional, que es alumbrada desde que sale el Oion, se saca con qualquier instrumento, y principalmente con mas facilidad, y certeza con el que arriba queda inventado, y dibujado, que para que el Oion llegue a la linea meridional desde -25- de Junio faltan -6- horas, y que en la linea meridional son las -12- de la noche, y que pasados

Indicare el modo como se han de sacar por el Oion las horas en la linea meridional, y parte Oriental alumbrando en el Polo y parte Oriental.



y de Deste a Leste. S. 18. n.º 5.ª 1.ª Conc.

118.

449

15. dias, ò - 15. J. de Oxiom es la Ma de la mañana  
y que el Oxiom a esa hora está distante de el Polo  
Oriental otras tantas jornadas, y así mas cercano  
a la línea meridional. Y así de los demás nume-  
ros, que se puxieron en el 1.º círculo para este fin  
y para otros, que se irán viendo en las conclusio-  
nes siguientes, en donde el Autor de este camino  
ò tratado dixá su parecer acerca de el inmenso  
principal, que es, saber si el Oxiom alumbrando  
tan solamente en el Polo, y parte Oriental, podria  
ser por estos noventa dias desde 25. de Junio has-  
ta 23. de Septiembre guia, y juntamente Relox  
de el camino de Leste, a Deste, como lo es el Sol  
en las partes, que arriba quedan referidas.

### 1.ª Conclusión.

Parece que en esta parte Oriental no puede  
ser, que el Oxiom por estos 10. dias, y viniendo la  
Nao de el Polo, y parte Oriental para la línea  
meridional, sea juntamente guia, y Relox. Y  
antes de probarlo, supongo, que por todos estos  
10. dias sale el Oxiom alumbrando cada dia de  
nuevo por el Polo Oriental. Y la razon es clara  
y evidente: por que desde 25. de Junio hasta 22.  
de Diciembre ha el Oxiom creciendo en alumbrar:  
Si por el Polo Oriental no saliera aquere por  
estos 10. dias alumbrando cada dia mas de nue-  
bo, na fuera creciendo en alumbrar: luego por que  
se dixó, que crece en alumbrar, digase tambien  
que

Para prueba de esta  
Conclusión se suponen  
algunas cosas espeui-  
mente de el Oxiom.

1.º Supuero: que  
Sale, creciendo en alum-  
brar cada dia, por el  
Polo Oriental.



X También supongo,  
que por salir cada día  
de nuevo alumbrando por  
el Polo oriental...

2.º Supuesto, que sale  
hauendo hauendo ce-  
nido, o meridiano por  
90. días en la parte  
oriental.

Camino de Leste ò Este. S. 18. p. 1.º 1.ª conlu.

que de nuevo cada día sale por ellos 90. días alumbrando por el Polo oriental. Ya de tener cada día de nuevo Cenido ò Meridiano: y la razón es clara. Por que por esto el sol tiene nuevo Cenido, y Meridiano, por que cada día sale de nuevo alumbrando por el Polo Oriental. Luego si el Orion por esos 90. días sale cada día alumbrando de nuevo algo mas por el Polo oriental, sigue, que a de tener por todos esos 90. días cada día nuevo Cenido, y Meridiano. Y la razón es clara. Por que por esto el sol tiene nuevo Cenido, y Meridiano por que cada día sale de nuevo alumbrando por el Polo oriental: luego si el Orion por esos 90. días sale cada día alumbrando de nuevo algo mas por el Polo oriental, sigue que a de tener por todos esos 90. días cada día nuevo Cenido, y Meridiano.

De estos supuestos  
se saca con evidencia  
no poder ser el Orion por  
tarnente guía, y reloj  
de la navegación de  
Leste ò Este.

Esto supuesto, pruebo así la conclusión.  
Si saliere una Nao viniendo al Orion en el Cenido  
ò Meridiano a. 10. de Julio para la linea me-  
ridional, y saliere el mismo Orion de guía, y de  
reloj, se haria de decir, que salia de la parte Ori-  
ental, estando aparcada la Nao de el Polo oriental  
15. / (esto es cierto, como puede constar de la figura  
anecedente puesta en este mismo punto) demos, que  
a. 25. de Julio cubriese la Nao al Orion en el Cenido  
ò Meridiano, y que aqueta por todos estos días no  
hubiere caminado nada, ò que si hubiere caminado  
no fuesen 15. / las caminadas, sino solas 5. Pre-  
gunto?



y de Oeste a Este .S. 18. p. 1. 1.º conclus.

450.

451

Pregunto? como de tener al Orión en el Cenit, ó Meridiano se sabría clara, y evidentemente, que se havia estado queda la Nao, ó que huviese caminado solas -5- f. y por consiguiente que solo estaba apartada de el Polo Oriental -20- y no -30- f. Por que si hacia -25- de Julio huviera caminado la Nao, y cubriese en el Cenit, ó Meridiano al Orión, havia de tener la Nao forzosamente caminadas -30- f. no las caminó, sino que ó no caminó, ó si caminó, solas fueron -5- f. como se supone, y puede ser: luego no puede saberse esto, siendo quia el Orión, y juntamente Relox. Y que havia de tener la Nao en ese puerto, ó ya haya caminado, ó no, al Orión en el Cenit, ó Meridiano, es también evidente: Por que como por todos esos -20- días sale el Orión de el Polo Oriental alumbrando, es fuerza que en -30- días, que a desde 25. de Junio a 25. de Julio, a de tener Cenit ó Meridiano, y que a -15- f. ó -20- antes le havia también de tener, que para llegar el Orión alumbrando a 25. de Julio, a de alumbrar también 20- f. antes. Y la razon de esto ultimo es clara: Por que el Orión no puede pasar alumbrando, sin que pasando alumbrando, haga cenit, ó Meridiano en la parte, donde antes alumbró, hale echo, y no a caminado nada la Nao, ó si a caminado son solas -5- f. Luego por el Cenit, ó Meridiano que era por donde el Orión podría ser de quia  
y de



Camino de Este a Oeste. S. 18. p. 1.º 1.º conclus.

y de Relox, no puede sacarse, puei habiendole tenido no se sacan. 3.º. f. caminadas en. 25. de Julio, ni tampoco. 15. ni tampoco sino caminò la Nao ninou-na.

Objeccion contra este argumento.

Dixas, que quando salio la Nao de el Puerto de la parte Oriental a. 10. de Julio era la una de la mañana, y a. 25. de el mismo mes las dos, como puede verse en la figura, que queda arriba puesta en este mismo punto. Luego por a. puede sacarse la hora, que es, y lo que a. apartadore sea Nao de la parte, ò Polo oriental de donde se salio, y lo que a. andado haia la linea meridional. Contra esto hace lo 1.º. Que es de ser la una, ii las dos de la mañana, es respecto de la linea meridional, ii de los que viben en ella, no respecto de la Nao, que <sup>no</sup> està en la linea meridional, sino entre esta, y el Polo Oriental. Lo 2.º. que por a. no se puede sacar, si a. caminado, ò no a. caminado la Nao. Lo. 2.º. por que si aquesta no a. caminado las jornadas, que a. hasta. 25. de Julio, como puede sacarse, no haer caminado la Nao, ò haer caminado solas. 5. jornadas. Por que a. 10. de Julio sea la una de la mañana, y a. 25. de Julio las. 2. de la mañana.

## 2.ª Conclusion.

Parece que podria ser el Orion quia, y Relox en el camino de Este a Oeste, viniendo de el Polo, y parax Oriental, si se espera, a que este en el Cénit, ò

Meridiano

Respondete a' ella lo 1.º y con evidencia.

Respondete lo 2.º y tambien con evidencia.



o Meridiano, con tal que se caminare sin jamas retroceder. Y la razon parece evidente. Por que era imposible, que no se supiere, si el dia siguiente, u de allí a 15. u de allí a 30. dias llegase el Duon al Cenit o Meridiano a las 6. de la mañana. Por que llegando allí era evidente que havia caminado la Nao tanto como el Duon y este tanto como la Nao. Contra esto hace, que esto es moralmente imposible, que no pueda jamas retroceder la Nao, y a contingencias no se a de poner una navegacion nueva, y nunca andada de proposito. Ademas que tambien es posible que la Nao camine mas que el Duon. Como caminando la Nao mas que el Duon, por este habiendo estado en el Cenit, o Meridiano de ella se podra saber que a caminado mas que el Duon. Como por esta causa podra el Duon ser juntamente guia, y Relox de esta navegacion echa en el Polo, y parte Oriental?

### 3.ª Conclusion.

Parece que puede navegarse de la linea meridional para el Polo, y parte Oriental siguiendo el Duon de guia, y juntamente de Relox, ya que no pueda servir de esto navegando, o caminando de el Polo, y parte Oriental, (siguiendo el Duon de guia, y juntamente de Relox) esto que esta dentro del Parentesis no sirve para la linea meridional. Por que si sale v.g. de la linea meridional

Prueba de esta Conclusion

Objeccion: y evidente contra la razon, que se trae en prueba de esta Conclusion.



Prueba de esta Conclusión.

Camino de Septe a Oeste. S. 18. p. 1. 3.ª. c. 2.ª.

meridional una Nao (como consta de la figura antecedente) a las 12. de la noche, que se concluyeron con las horas que entraron por la tarde v. g. a 10. de Julio a de sex forzosamente la una de la mañana, y si a caminado desde 25. de Junio hasta 10. de Julio a caminado 15. f. (como consta tambien de la figura antecedente) y que esta tambien apartada la Nao de la linea meridional 15. f. y si a caminado tambien hasta 25. de Julio (que es a las 2. de la mañana) que a caminado 30. f. y que esta otra tanta apartada de la linea meridional. Luego podria ser el Oyon juntamente guia, y Relox en este viage de la linea meridional para el Polo, y parte Oriental, caminando la Nao con el en estos 20. dias, que an desde 25. de Junio hasta 23. de Septiembre, en que alumbra solo en el Polo, y parte Oriental, si por todos, o por algunos de ellos caminaren, o navegasen.

Refutarle la razon de la Conclusión. lo. 1.º

Contra esto hace lo. 1.º que para haver de ser el Oyon guia, y Relox es fuerza (como ya se a dicho) que el Oyon este en el Cenit, o Meridiano de la Nao, que camina de la linea meridional al Polo o parte Oriental, como lo fuera el Sol, siendo guia, y Relox de Norte a Sur, y de Sur a Norte, saliendo de El Tropico Utrero para la linea equinocial, y de esta para el mismo Polo. A 10. de Julio, ni a 25. de Julio saliendo de la linea meridional para el Polo, o parte Oriental, no es posible, que llegue el Oyon a estar en el Cenit, o Meridiano de la Nao: luego en esse tiempo



no podrá ser<sup>2</sup> de guía, y juntamente de Relox pa-  
ra este viaje. Lo 2.º por que si no á caminado la  
Nao, ò no son 15. ni 30. las jornadas caminadas  
sino solas 5. como podrá saberse así lo uno, como  
lo otro, solo por que á 10. e Julio sea la una, y  
á 25. de Julio las 2. de la mañana?

Refutar lo 2.º

Dixai, que se aguarde á salir á ti-  
empo, en que el Orion pueda estar en el Cenit, ò  
Meridiano, viniendo del Polo, y Parte Oriental pa-  
ra la línea meridional, yendo la Nao de esta pa-  
ra dicho Polo, ò parte Oriental. Solo esta evaion  
parece, que puede haver; y á esto se responderá  
quando se trate de la ida de la línea meridional,  
haviendo llegado el Orion á dicha línea la 1.ª vez  
y empezado á pasar de ella á la parte Occidental, en  
donde se verá, si podrá ser el Orion juntamente guía  
y Relox.

Evacion de estos argu-  
mentos.

Respuesta en contra  
de esta Conclusión.

Preguntarai y bien al fin de esta, y de las  
otras conclusiones puestas en este punto, que qual  
será la causa, por que el Orion no pueda ser guía  
y Relox juntamente de la navegacion de Este á  
Oeste, y de Oeste à Este, viniendo la Nao de el Polo  
ò parte Oriental, y bolviendo tambien á esta de la  
línea meridional en otros 10. dias, que tarda el Orion  
en venir de el Polo, ò parte Oriental para la línea me-  
ridional, siendo así que con otro Relox (como ya  
dijo dicho, y probado arriba) puede ser guía de este  
camino, ò navegacion, siendo tambien así, que viene  
el

Preguntase la causa  
por que no puede ser  
guía, y juntamente Re-  
lox el Orion, siendo  
con otro Relox, y siendo  
el Sol guía y juntamen-  
te Relox del camino de  
Norte á Sur.



el Oyon en todos estos dias, ò noches de ellos Cenid<sup>o</sup>, ò Meridiano, que era por donde podía serlo, como lo es el Polo el Sol, yendo la Nao caminando de el Polo arto ò Antártico à la linea equinoval. A que respondo: q<sup>e</sup> la causa es no poderse sacar por la elevacion del Cenid<sup>o</sup> ò Meridiano de el Oyon. Y la razon es clara. Por q<sup>e</sup> si esta el Oyon en el Cenid<sup>o</sup>, no a<sup>u</sup> elevacion ninguna, y aunque la huviera, no havia con que poder sacarse aquesta. Y sino diga alguno como podria sacarse, ò que instrumento sera suficiente para sacar otra cosa mas de que esta en el Cenid<sup>o</sup>? Y si esta en el Meridiano, q<sup>e</sup> se podria sacar? No otra cosa, que estar apartada la Nao del Oyon tantas, ò tantas jornadas. Y esto mas es (como tengo ya dicho arriba) sacar lo que dita la Nao no de la linea meridional, ni de el Polo oriental, sino solo de la linea equinoval. Y el fundamento cierto, y evidente de esto es, salir el Oyon en cada dia de ellos No- (como arriba tengo ya advertido) con nuevo Cenid<sup>o</sup> ò Meridiano. Y puede ser, que antes que camine la Nao en estas 24. horas, tenga en el Cenid<sup>o</sup>, ò Meridiano al Oyon, haviendo retrocedido, ò haviendo caminado menos que el Oyon, ò mas tambien que el: pues todo puede ser en dicha navegacion, asi viniendo de el Polo, y parte Oriental para la linea meridional, como de esta para el Polo, y parte Oriental. Y con el Sol era este en el Meridiano, era en el Cenid<sup>o</sup> aquel, se puede sacar lo que dita la Nao en la navegacion de Norte à Sur, asi de la equinoval, como de qualquiera de los 2. Tropicos.

Respuesta a esta pregunta, y con prueba clara, y evidente.

Fundamento cierto, y evidente en que se funda la evidencia de la razon propuesta.



Tropicos; Por que por qualquiera de estos modos se puede sacar la elevacion o maná, o menor, o ninguna de el Sol, como puede constar a todos los que saben de arte nautica.

## Punto 2.º

En que se examina de el Orion lo mismo q. de el se examinó en el punto antecedente alumbrando solo en el Polo, y parte occidental, viniendo inmediatamente de la linea meridional, o en qualquiera parte de la occidental.

Muy contra el arte parece haver de hacer aqueste examen; por donde debia proseguirse ora por donde empieza el Orion a alumbrar mas en la parte Oriental, que en la occidental, y luego quando alumbrar mas en la occidental, que en la Oriental en que gasta el Orion los 180. dias seguidos despues de los primeros 10. y no proseguir por los ultimos 10. que ai desde 21. de Marzo, en que sale de la linea meridional, alumbrando solo en el Polo, y parte Occidental, pero siempre boqueando pues no llega a alumbrar ni en el Polo oriental ni en la linea meridional, y acaba en el Polo Occidental a 22. de Junio. Confesara aqueste hyxio, sino viera, que a faciliorebus est inagendum

Objeccion contra lo que se pregunta en este punto, por preguntarse en 2.º lugar lo que se havia de preguntar en el 1.º

Responderse a esta con claridad lo 1.º



incipiendum, que siempre se a de dexar examinado lo que es mai faci de examinar, que es aquello, q̄ solo a una parte se estiende, y no aquello que se estiende a mas: Y como quando crece el Oxion en alumbra, crece alumbra, no solo en la parte oriental sino tambien en la linea, polo, y parte occidental: y quando empieza a menouar, no solo empieza a menouar sin alumbra en ambos polos, y partes, sino que poco que mucho alumbra en ambos polos, y en ambas partes; y de aqui es, que me parecia proseguir examinando aquello en el Polo y parte occidental, en donde solo alumbra boqueando, quitandosele cada dia la luz, y el alumbra no solo en la linea meridional, sino aun tambien en la parte occidental. Ademas que a minimu est incipiendum, y como el alumbra en solo un polo, y parte es lo mismo, por eso empezando por lo minimo, que era el alumbra el Oxion en el Polo, y parte oriental solamente, quie proseguia tambien en el Polo, y parte occidental, en donde tambien estaba lo minimo de aqueite examen, pues lleva el Oxion a alumbra solo un dia, o una jornada en esse Polo occidental, como empezó a alumbra un dia, o una jornada en el Polo oriental.

Lo 2.

Y antes de empezar a dixer sobre el intento, supongo que de los mismos modos puede guiar, y ser Relox (si es que lo puede ser) el Oxion alumbra en este dicho p. 2. que en el primero. Pues

Suponere, que de el mismo modo pueden guiar el Oxion, y ser Relox en la parte oriental, que en la occidental.



Pues por 70. dias camina el Orión de la línea meridional a la parte ò Polo occidental, menguando en alumbrar, ya en el Polo mismo occidental, ya en la parte occidental como el Orión por otros 70. dias crece alumbrando ya en el Polo, y parte Oriental: Solo una diferencia, y muy grande en entre el Orión alumbrando en la parte Oriental tan solamente, y en la occidental tan solamente: y es que allí en el Polo, y parte Oriental tan solamente, va creciendo en alumbrar desde el Polo Oriental hasta llegar a alumbrando a la línea meridional, y aquí en esta parte occidental, habiendo salido de la línea meridional. y de alumbrar en la parte Oriental va por otros 70. dias cada día menguando en el alumbrar en este Polo, y parte Occidental oy una jornada, y mañana otra, con que en el dicho termino de los 70. dias bá dejando la línea meridional, y apartandole de ella visiblemente: pues a las 6. de la tarde a 23. de Marzo alumbrar en la línea meridional, y a 21. a la misma hora se aparta de ella, y de allí a 15. dias v.g. a 6. de Abril está apartado espacio de 15. f. ò de una hora, y de allí a otros 15. ò otros 15. f. ii. otra hora mas 15.ª hasta acabar su curso, ò su alumbrar en esta parte, y Polo a los 22. de Junio, como se vé en la figura, que pondré de este movimiento del Orión en aquella parte Occidental del Orión en esta parte, para decidir con claridad, y brevedad lo que se me ofreciere, sobre si el Orión puede ò no servir en este

Diferencia grande en el alumbrar el Orión en la parte Oriental, ò en la occidental.

Confirmase dicha diferencia con la figura ò esbozo del movimiento del Orión en esta parte, que puede verse.







y de Sete a Sete. 5.18. p. 2.ª nota.

1.ª Nota. El círculo 1.º y Superior a los demás, que ai en esta figura tiene sobre los números de el 2.º círculo v.g. 21. de Marzo. 6. y Sobre 7. 8. 9. 10. hasta 12. el numero. 6. y es solo para denotar que aunque respecto de la linea meridional el camino que hace el Oxon, da a entender por los numeros de abajo, que son las 6. las 7. las 8. 10. hasta 12. de la noche conforme lo fuere haciendo, pero en la realidad respecto del Oxon, que ha pasando de la linea meridional en cada jornada, que hace, son las 6. de la tarde, y a de estar a esa hora, y en una jornada sobre el Cenide, o Meridiano de la Noche, de la parte, a donde llega en todos esos 10. dias, que ai desde 21. de Marzo hasta 22. de Junio. y que en una parte empieza a alumbrar a aquella hora, y prosigue alumbrando hasta llegar al Polo occidental al reverso, de quando el Oxon sale de el Otro Polo, o parte Oriental, que en donde son las 6. de la mañana acaba de alumbrar, y de hacer su jornada, o jornadas en esos 10. dias, que ai desde 25. de Junio hasta 23. de Septiembre, como ya en el punto 1.º se dijo. Lo mismo es sobre qualquiera otro num que estubiere debajo de los números, con que queda tambien ello explicado.

2.ª Nota. Sonase en el 1.º círculo 15. y 30. tambien sin alumbrar 15. para denotar, que en esas 15. y 30. y en los dias de los meses, que tienen señalados debajo, ya no alumbrar

160.

461

Que sea lo que denotan los diez, que ai en el círculo 1.º y es mutatis mutandis lo que se dijo en la 1.ª nota de la esfera puesta en el p. 1.º

Que indican los numeros, que estan en el 1.º círculo al fin de cada uno con el de jornadas y debajo alumbrar, y no alumbrar.



Camino de Sete a Dene. S. 18. p. 2. n. 2. y 3. y 4.

alumbra el Oxion, y lo mismo es en los otros circulos, en donde se halla esta palabra sin alumbra. Item en el mismo 4.º circulo se ponen 15. f. y 60. y 75. y 90. alumbraando, para denotar, que en esas jornadas por los dias de los meses, que tienen señalados de baxo alumbra el Oxion: y lo mismo es en los otros circulos en donde se halla este termino alumbraando claramente, o abreviado.

Que indique 6. Sin, alumbra en el penultimo circulo, y de baxo de el 6. 23. de Junio desde 7. de el mismo mes.

3.ª Nota. Que en el penultimo circulo se pone 6. sin alumbra fuera de una jornada, y de baxo de el 6. 23. de Junio desde 7. de el mismo mes, para denotar, que hasta 23. de Junio alumbra solo una jornada, con que acaba el Oxion no solo de mon tiar en el alumbra en la parte occidental, sino q̃ ya no alumbra mas saliendo de la linea meridional y parte occidental alumbraando.

Que indique la Estrella Oxion sobre 21. de Marzo, y que solo occidental al pie de 23. de Junio.

4.ª Nota. Ponere la estrella Oxion sobre 21. de Marzo, que esta como una jornada apartado dicho numero 21. de la linea meridional, para que se sepa, que desde 21. de Marzo sale alumbraando a las 6. de la tarde despues de dicha linea, y que <sup>con</sup> ni en la parte oriental, no alumbra en los 90. dias siguientes, sino solo en el Polo, y parte occidental hasta acabar su curso annual: y asi al pie de 23. de Junio se puso Polo occidental.

Que para inteligencia maior de estas notas, se recurra a las puestas en la figura 1.ª puesta en el p. 1.º

5.ª Nota. Es bien que se advierta lo que en ella dijere para maior inteligencia de la figura ya puesta: y es: Que despues de leidas estas notas



notas se recurra a las puestas despues de la figura  
que está en el punto. 1.º antecedente à este: pues en  
el movimiento de el Oyon desde el Polo Oriental  
hasta llegar alumbrando a la linea meridional  
no se diferencia, como tengo ya dicha arriba en este  
punto de el movimiento, que viene solo despues de  
la linea meridional hasta el Polo occidental, sino  
solo en que su movimiento primero es creciendo en  
el alumbrar, y este se curra, o por mejor decir  
quanto, y ultimo es menguando cada dia en el  
alumbrar; y así mutatis mutandis, lo que se  
notare allí, puede servir aquí, y lo que aquí allí,  
o por lo menos mas bien se entenderan estos dos  
movimientos, ayudandose el uno de la inteligencia  
de el otro, por la similitud tan grande, que tienen  
pues no llega el Oyon creciendo en alumbrar, a alum-  
brar una jornada mas en el Polo, y parte Oriental  
que menguando en alumbrar en la parte occiden-  
tal: pues si 20 dias tarda desde el Polo oriental  
en llegar alumbrando hasta la linea meridional,  
otras 20. tarda en llegar alumbrando sin cesar  
y siempre menguando, desde la linea meridio-  
nal al Polo Occidental. O liberalidad de Dios.  
tan liberal se muestra con la parte Oriental cre-  
ciendo el Oyon en alumbrar en ella, como mengu-  
ando en el alumbrar en la parte occidental: pues  
tantos dias alumbrar en una parte como en otra.  
Aprehenidan los hombres de Dios Nuestro Criador  
en

Ponderese la liberali-  
dad uniforme de Dios  
para con todos, y la  
gora en todos entre si.



en quexex, amax, y beneficiax tanto como S. M. que-  
 xe, y ama a los orientales, y occidentales, amando tan-  
 to a los orientales, como a los occidentales, tanto a los  
 Indianos, ò Texuanos, como a los Europeos, y tanto a  
 los Europeos, como a los Texuanos, ò Indianos, quan-  
 do aquellos son Padres de los Indianos, y estos hijos de  
 los Europeos. Es supuesto paso a decidir lo que se  
 pregunta, ò se proprio preguntax, y saber en este pun-  
 to, y que a sido necesario el suponerlo antes para muy  
 facilmente saber lo que se intenta, y se decidira en  
 la conclusion siguiente.

### Conclusion.

Que no puede ser guia  
 y juntamente Relox el  
 oxion alumbrando tan  
 solamente en la parte  
 occidental. Y no se prue-  
 ba, por probaxe con las  
 pruebas de las conclusio-  
 nes de el punto antecede-  
 nte.

Que así como queda probado, que no puede ser el  
 Oxion guia, y juntamente Relox en la navegacion de  
 Sete a Dete, y de Dete a Sete desde el Polo Oriental  
 a la linea meridional, ni de esta al Polo oriental, y  
 parte Oriental alumbrando solo en ella, sin passar a-  
 lumbrando de la linea meridional por 70 dias: así  
 tampoco alumbrando solamente de la linea meridional  
 para el Polo, y parte Occidental lo puede ser. No prue-  
 bo esto de nuevo: por que las razones todas, que quise  
 en las conclusiones de el p.º 4.º antecedente, para que  
 no podía serlo en esta parte Oriental por esos 70-  
 dias, las mismas mutati mutandis hacen aquí: óra  
 sea navegando de la linea meridional a la parte, ò  
 Polo occidental, óra de esta, y de aquella a la linea meri-  
 dional, óra llevandolo en el Zenit, ò Meridiano, óra  
 delante, óra tras si. Pues lo mismo se el navegar  
 de



de la linea meridional para el Polo, ò parte Occidental  
y de esta para la linea meridional, ora llevando al Ori-  
on por delante, ora por detras, ora en el Cenit, ò Me-  
ridiano, que navegan de la linea meridional para la  
parte, ò Polo oriental, y de este, u de aquella para  
la meridional, ora llevando al Orión en el Cenit, ò  
Meridiano ora en pos de sí, ora tras sí: luego sí  
en esta parte, y polo oriental navegando de qualqu-  
er modo, que se navegue, y se lleve al Orión por guía  
se concluyó, que no podía ser juntamente Relox, si  
quier que tampoco puede ser juntamente guía, y Re-  
lox en la parte, y Polo occidental.

Con que sí en ninguna de estas dos partes  
no puede ser el Orión juntamente guía, y Relox de  
la navegacion de Sette à Deste, y de Deste à Sette  
se haora de pasar forzosamente à examinar á questo  
en los dos otros movimientos, que tiene el Orión cada  
vno de 10. dias, ya alumbrando poco, que mucho  
en ambas a dos partes en la Oriental, y Occidental  
y tambien en la linea meridional todas las noches  
en que el Orión ejecuta estos dos movimientos, par-  
tando los 10. dias primeros en alumbrar mas en el  
Polo Oriental, que en el Occidental, hasta alumbrar  
una noche asi en la una como en la otra parte, y  
los otros 10. en alumbrar mas en el Polo occidental  
que en el Oriental: pues lo que mengua en alumbrar  
en el Polo oriental, esto alumbrar mas en el Polo oc-  
cidental, lo qual se hace (como ya tengo dicho) lo  
primero

Paraie à examinar  
esto mismo en los dos  
movimientos, que res-  
tan del Orión, alum-  
brando este con ellos  
en ambas partes, pero  
de distinto modo.



primero en 10. dias, y lo 2.º en otros 10. q por todos son 180. que faltan para que acabe estos dos movimientos que tiene en alumbrar poco que mucho en ambas partes.

El primer examen se hará del movimiento con que el Dizon alumbrará mas en el Polo oriental que en el occidental.

Primero se examinara aquesto yendo el Dizon creciendo en alumbrar poco, que mucho en ambas partes Oriental, y Occidental en los primeros 10. dias, y luego en los otros 10. lo poco o mucho, que alumbrará tambien en ambas partes Occidental, y Oriental, yendo menquando en alumbrar en la parte Oriental hasta llegar a la línea meridional, no teniendo mas que menouar en dicha parte Oriental: y se examinara aquesto en los puntos siguientes 3.º A.º y 5.º por el tiempo, que en estos 180. dias alumbrará en la línea meridional, y poco que mucho en ambas partes Oriental, y Occidental. Quiera Dios que siquiera en alguna de ella, o en todas tres partes pueda conseguirse, sobre ser el Dizon guia, que sea juntamente Relox de este camino de Seste a Deste, por no andar mendigándole de otra parte, si el mismo Dizon puede serlo, si quiera como tengo dicho en alguno de estos tiempos.

### Punto 3.º

En que se examina, si yendo el Dizon creciendo en alumbrar, esto es, alumbrando mas en la parte Oriental, que en la Occidental, y por esto alumbrando poco que mucho en ambas partes, y teniendo en ambas Cenidit, o Meridiano podra ser de el camino de Seste a Deste, y de Oeste a Seste juntamente guia, y Relox. /

Pondré primero, como lo è hecho en los dos puntos antecedentes.



cedentes el movimiento dicho de el Oxon en una esfige  
 ò figura, para que mas facilmente se pueda decidir  
 aquere punto, en donde sino se decide afirmando,  
 que puede serlo, mal podrá decidirse, y afirmarse en  
 el otro punto, donde no excediendo el Oxon en alum-  
 brax, sino menouando, se a de examinar el intento.  
 La esfige ò figura se vea en la llana de la buelta  
 de esta.

467  
 Antes de decidir  
 esto, se pondra dibu-  
 do el movimiento de  
 el Oxon con que alum-  
 bra mas en la parte  
 oriental, que en la oc-  
 cidental.



*[Faint, mostly illegible handwritten text, likely bleed-through from the reverse side of the page.]*

Figura 







### Explicación

de la figura, que queda puesta en la plana antecedente con las notas siguientes. *undum.*

1.<sup>a</sup> Nota. Ponese un -6. por la parte occidental un poco despues de la linea meridional en el circulo 1.<sup>o</sup> y Superior á los demas, para que se note, llega el Orion hasta ella una jornada, que esta ofusca de dicha linea meridional a las 6. de la mañana -24. de Septiembre, en que empieza á alumbrar en la parte occidental, y acaba ay de alumbrar, por que á esa hora sale el Sol, que apaga su luz: y lo mismo indican los demas numeritos puestos hasta llegar al Polo occidental, y no por que solamente en esos dias, y horas (sino de 15. a 15. dias) por no ofuscar al Lete, y basta que sepa, que por 10. dias vá creciendo el Orion en alumbrar en la parte occidental, y que de 15. en 15. dias vá creciendo en alumbrar, y también vá creciendo el apagar su luz hasta llegar al termino dicho del ultimo -6. que está en el mismo Polo occidental, en que allí á las 6. de la mañana á -22. de Diciembre acabó el Orion de alumbrar en ambos Polos Oriental, y Decidental desde -24. de Septiembre alumbrando siempre -6. horas en todos dichos 10. dias en el Polo Oriental cada día y cada día yendo las aumentando en el Polo occidental ya una, ya dos, ya tres hasta 6.

Que indique el 6. por la parte occidental inmediato a la linea meridional.

Indicase la causa por que los dias de el movimiento del Orion se ponen de 15. en 15. dias, y tambien las jornadas.

Dixere el quando el Orion acaba de alumbrar las 6. horas en la parte oriental.

2.<sup>a</sup> Nota. Ponese al pie de la linea recta de la



Indicare el día, y hora  
en que el Orión con ese  
3.º movimiento constitu-  
yó línea meridional  
y se prueba con el mo-  
vimiento de el Sol  
y con el día, y hora  
en que constituye lí-  
nea equinocial. /

de la dicha figura así el num. 12. como línea meridional, y todo lo demás, que está escrito debajo de dichas dos direcciones para denotar, que ay á las 12. de la noche y á 22. de Diciembre llega el Orión á hacer, y constituir línea meridional: á causa de que en esse día, y á essa hora ã alumbrado por la parte Oriental. 6. horas, y que de allí bñ prolongando en alumbrar otras 6. horas hasta el Solo Occidental. Si la línea equinocial aunque el Sol vá haciendo medios días por doquiera que vá, haciendo Cenit, ò Meridiano, no se constituye en sol de línea equinocial para alumbrar tanto por la mañana en la parte Oriental, como por la tarde en la occidental, esto es, 6. horas por la mañana, y 6. por la tarde, ò haciendo tanto día, como noche: Sigue que quando el Orión alumbrar tanto tiempo en la parte oriental, como en la occidental, esto es, que alumbrar 6. horas en la una, y 6. en la otra, entonces habrá se constituido verdadera línea meridional; y pues el día es solo el de 22. de Diciembre, en que el Orión alumbrar 6. horas en la parte Oriental, y 6. en la Occidental y no en otro día de los 365. del año, sigue manifestamente, que esse es, en el que se constituye la línea meridional, como se constituyó la equinocial en el día ò días, en que alumbrando tanto en la parte Oriental como en la occidental, esto es, 6. horas por la mañana y 6. por la tarde hizo equinocio el Sol, y no en otros días de todos los 365. de el año, siendo así, que desde que nace hasta que se pone por todas aquellas partes



partes en que à Cenid, ò Meridiano no se constituyē en sex de linea equinocial.

3.<sup>a</sup> Nota. Ponese la Estrella Orion en solo el Polo oriental, y en sola la linea meridional para denotar, que de sola esa parte sale por el tiempo de los 20 dias, (que se cuentan desde 21. de Septiembre hasta 22. de Diciembre) y siempre alumbrando, y en la linea meridional para denotar, que en este tiempo mismo del creamiento del Orion alumbrando en ambas partes oriental, y occidental se constituye la linea meridional, y que es el dia 22. de Diciembre à las 12. de la noche. No se pone el Orion al fin de el Polo occidental, por que aunque à las 6. de la mañana esse mismo dia, ò noche de 22. de Diciembre se pone, no se acaba su luz en esa parte occidental: puer vuelve à salir el dia siguiente alumbrando no de el mismo Polo oriental, sino de la parte oriental una jornada despues de el Polo, como se vexã en el punto 1.<sup>o</sup> siguiente, en que se tratax del movimiento, y curso de este mismo Astro quando no creiendo en la parte oriental, sino menguando en esa, y creciendo en la parte occidental; y si con esse movimiento, ò curso podia ser el Orion juntamente guia, y Relox de la navegacion de Leste à Deste, y de Deste à Leste, como se à preguntado an. de el presente movimiento, como de los antecedentes decididos en los puntos 1.<sup>o</sup> y 2.<sup>o</sup>

1.<sup>a</sup> Nota. Que inmediatamente junto à los

471  
Nota, en que se indica la causa por que se pone la Estrella Orion en el Polo oriental y en la linea meridional, y no en el Occidental.



Sease toda, para que se encienda lo que en ella se nota.

a los numeros, que están denotando, que sale el Oxion inmediatamente de el Polo Oriental yã a las -12- yã a las -11- hasta llegar a las -6- de la tarde, que viene debajo -22- de Diciembre: se pone debajo de las -12- de Septiembre -24- y de las -11- de Septiembre -8- hasta llegar al numero -6- en que dice de Diciembre -22- para denotar, que a -24- de Septiembre sale el Oxion de el Polo Oriental alumbrando a essa hora, y que a -8- de Octubre -15- dias despues sale alumbrando a las -11- y a -23- de Octubre -15- dias despues a las -10- hasta llegar a las -6- de la tarde, en que a essa hora sale alumbrando para la linea meridional, a donde llega a las -12- de la noche, y para alumbrando al Polo occidental, en donde se pone a las -6- de la mañana, no para acabar su curso annual, sino para volver a salir por el Polo Oriental una jornada despues, y el, para ir alumbrando menos en la parte Oriental cada dia en otros -10- como dije yã en la nota antecedente, y se dirã mas a la larga en el punto siguiente. Agora en este se decidirà, o resolvenã lo que en el se pregunta en la Conclusiõn siguiente, que serã unica, como lo fue la antecedente.

### Conclusiõn.

Resuelven en esta lo mismo que en los movimientos antecedentes, que ni en este o con este puede ser sobre ouia juntamente el Polo el Oxion.

Resuelvo con ella lo mismo que resolvi en la Conclusiõn de el punto antecedente: y es: Que ni en este tiempo en que en ambas partes oriental, y occidental alumbrã el Oxion, hasta alumbrar en ambas tantas horas en la una, como en la otra a -22- de Diciembre desde



desde 23. de Septiembre no puede ser guía, y juntamente  
Relox de el camino de Sete a Deste, y de Deste a  
Sete alumbrando ambas partes en estos 10. dias.  
La razon es clara. Por que de ningun modo hat-  
lo como lo pueda ser en la parte Oriental, y Occi-  
dental ya perseverando en alumbrar 6. horas ha-  
ta llegar a la linea meridional, ya pasando de ella  
a alumbrar mas, y mas en la parte Occidental has-  
ta llegar a alumbrar tanto a 22. de Diciembre  
en esta parte Occidental, como en la Oriental. Sean-  
se para confirmacion de ella todas las razones, que  
puse en los puntos antecedentes, a que añadire otra  
otra, que es la siguiente.

Para confirmar esta  
conclusion, se vean las  
razones de los 2.ºs an-  
tecedentes, y lo que  
aqui se añade.

Para haver de ser guía, y juntamente  
Relox el Oñon de esta navegacion, y camino de Sete  
a Deste, no havia de pasar por espacio de otros 10.  
dias por la linea meridional: Como para que el Sol  
sea guía, y juntamente Relox de la navegacion, y  
camino de Norte a Sur no a de pasar por la linea  
equinocial mas que una vez, quando va de el Tro-  
pico de Cancer al de Capricornio, y otra quando  
de este al de Cancer: y si pasara por espacio de  
10. dias por la linea equinocial de el vn Tropico al  
otro, y por espacio de otros 10. de ene segundos al  
primero, no pudiera serlo: luego si el Oñon por  
espacio de 10. dias, que ay desde 21. de Septiem-  
bre hasta 22. de Diciembre para siempre alum-  
brando por la linea meridional: sigue que como  
el



Camino de Leste à Oeste. S. 18. p. 3. conclus.

el Sol sin otro Relox no pudiera ser guía de Norte a Sur, y de Sur a Norte pasando siempre por la línea equinoaxial, tampoco podria ser guía el Oxion sin otro Relox en la navegacion, y camino de Leste à Oeste y de Oeste à Leste, pasando por todos estos 10. dias por la línea meridional de la parte Oriental à la Occidental, y alumbrando por esa causa estando en dicha línea en ambos Solos, y antes de llegar à ella por la parte Oriental 6. horas, y despues de haver pasado de ella en la parte occidental creciendo siempre en alumbrar.

Replica contra esta  
Conclusión, y contra  
la razon, con que se  
pueban

Dixas: que observandose las noches, y las horas de esas noches, en que el Oxion por estos 10. dias está en la misma línea meridional podria servir juntamente de guía, y de Relox: Como observandose el día, ò la noche de 22. de Diciembre, en que à media noche está el Oxion en el Cenit, ò Meridiano de algun puerto, ò Puerto, se saca que el tal puerto, ò Puerto teniendole en el Cenit, está en los mismos grados de Sur à Norte, en que está el Oxion y si en el meridiano está en los grados mai, ò menos de Norte a Sur, que distare el mismo Oxion de el dicho puerto, ò Puerto en cuyo Meridiano estubiere: luego si à 22. de Diciembre en que se supone estar y defacto está en la línea meridional, se puede sacar ello, tambien se podria sacar lo mismo, estando el Oxion en el Cenit, ò Meridiano à 21. de Diciembre en que estubo à media noche, y à 7. de Diciembre en que



y de Deste a Este S. N. p. 3.º Conclu.

174.

475

en que estubo 15. días antes a media noche, y a. 8. de Octubre en que tambien estubo aquele mismo día, y a aquele misma hora una antes, y aun de todos los demas días.

¶ A esto respondo lo N. que no se saca esto sacandose por el Cenit, ò Meridiano sino por las distancias: luego si por el Cenit ò Meridiano se a dicho, y se a probado, que no se puede sacar, ni puede ser se saque sin reloj distinto de el Orion, siquiere, que ni tampoco por las distancias: pue no habiendo seguridad en sacarlo por el Cenit, ò Meridiano, tampoco por las distancias sin reloj distinto de el Orion, aunque defacto las distancias se puedan sacar, y se saquen ajustadas, como se sacan las de el Sol, y con todo menos que estando este en el Cenit, ò Meridiano no puede servir juntamente de guía, y de Relox. Lo

1.ª respuesta.

2.ª respondo, que quien navegando sacará sin Relox y sin haver llegado el Orion al Cenit, ò Meridiano si quando este llega ò al Cenit, ò al Meridiano a. 24. de Diciembre, ò a. 7. de el mismo mes una hora antes, que el Orion entuso en la linea meridional, sin saber que hora es, ni puede averse. Luego ni tampoco ser guía, y juntamente Relox: pue por estar en el Cenit, ò Meridiano no se puede sacar, ni tampoco por las distancias. Lo mismo se pasará a preguntar, ò examinar lo mismo que en este punto, y en los antecedentes de el Orion por el otro movimiento

2.ª respuesta.



movimiento, que tiene menguando en el alumbraa en la parte Oriental, y creciendo en alumbraa en la occidental por otros 10. dias, y por coniguiente alumbraado juntamente en ambas partes, y mas horas en la parte occidental que en la Oriental.

### Punto. A.º

En que se examina, si yendo el Orion por otros 10. dias, que ai desde 23. de Diciembre hasta 23. de Marzo creciendo en el alumbraa en la parte occidental y sabiendo menguando en el alumbraa por la parte oriental: esto es, saliendo cada dia alumbraando mas apartado de el Polo Oriental, sin jamas dejar de alumbraa en el por dichos 10. dias podra ser juntamente quia, y Relox en el camino ò navegacion de Leste à Deste, y de Deste à Leste.

ponde, como è hecho en los puntos antecedentes, este movimiento, ò curso de el Orion en una esfera, ò figura con las notas, que fueren necesarias para su inteligencia, y luego se decidirá, ò se resolverá lo que se pregunta en este punto.



### Figura

De el movimiento o Curso de el Orion saliendo este alumbrando cada dia mas apartado de el Polo Oriental, y por consiguiente cada dia alumbrando menos en el por. 70. dias, y alumbrando mas por los mismos dias en el Polo, y parte occidental contando se los 70. dias desde 23. de Diziembre hasta 23. de Marzo, en que se ajustan dichos noventa dias.

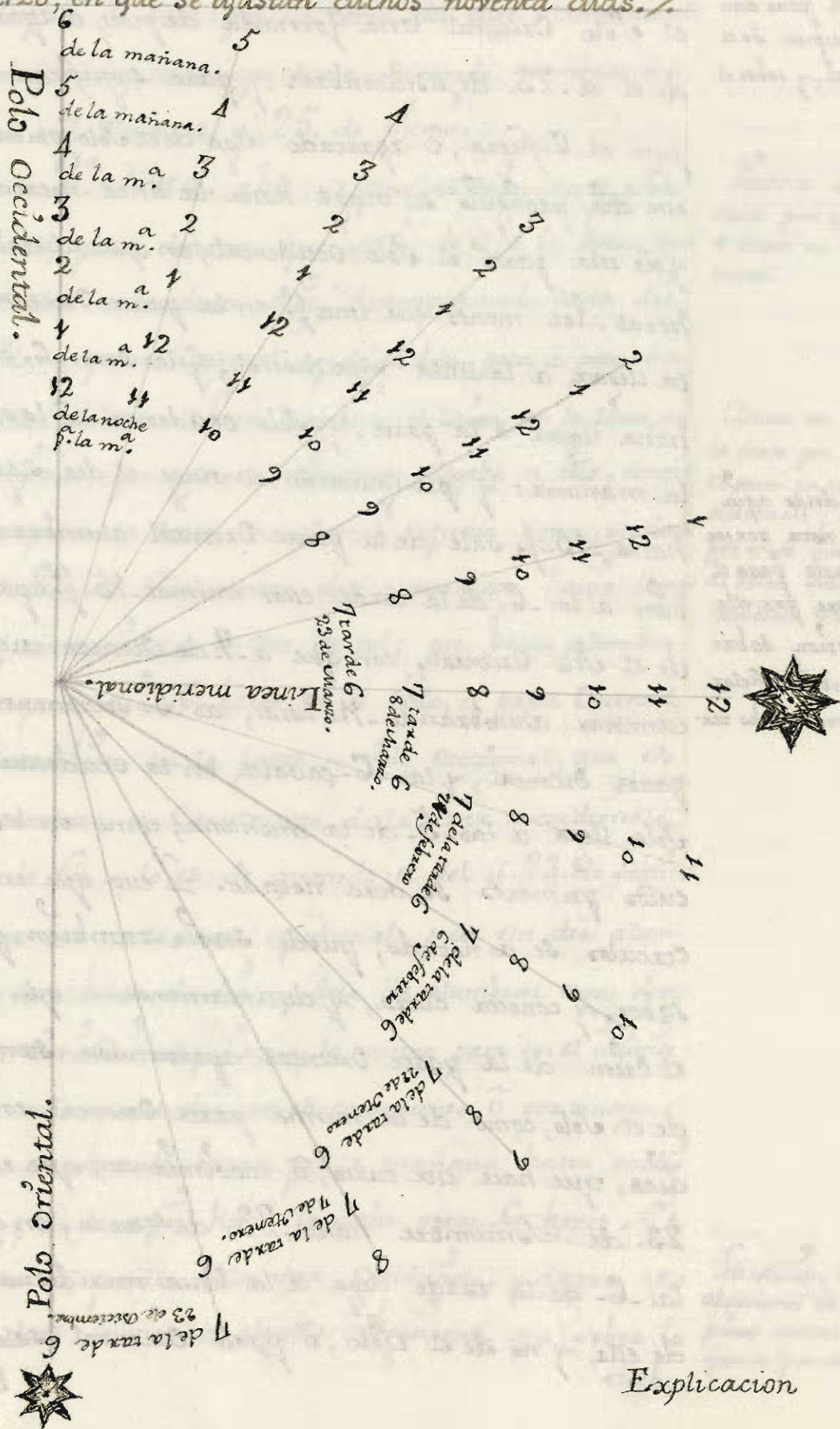

Explicacion



Explicacion  
de la Figura de la buelta con  
las notas, que se siguen. *ms.*

Notase la causa por  
que el .6. se pone una  
jornada despues de el  
Polo oriental, y sobre el  
al orion.

Prongase desde aqui  
leyendo la nota por. *ms.*  
muy necesario para el  
que quixere por ella  
hacer al orion sobre  
quia tambien Relox  
aunque con mucho ca-  
so. *ms.*

**1.<sup>a</sup> Nota.** Que el Orion sale alumbrando por  
el Polo Oriental una jornada despues, o apartado  
de el a .23. de Diciembre: y para significar ello, se  
puso el .6. fuera, o apartado algo de el Polo oriental, y  
ese dia prongio su viage hacia la linea meridional  
y de ella para el Polo Occidental, en que alumbró .12.  
horas, las menos en una *f.* en la parte Oriental hai-  
ta llegar a la linea meridional, y las otras .6. casales  
hasta llegar a la parte, y Polo occidental a las .6. de  
la mañana: y prongiendo el viage el dia siguiente  
hasta .15. *f.* sale de la parte Oriental alumbrando tam-  
bien a las .6. de la tarde en la misma .15. *f.* apartado  
de el Polo Oriental, con que a .7. de Otenero viene a  
caminar alumbrando .11. horas, las .5. solamente en la  
parte Oriental, y las .6. casales en la Occidental, a cuyo  
Polo llega a las .5. de la mañana, como en los .4. cir-  
culos primeros se vera notado. Y ello que en estos .4.  
circulos se a notado, puede servir tambien para  
saber, y conocer clara, y distintamente a que hora sale  
el Orion de la parte Oriental, apartandose siempre an-  
de el Polo, como de la misma parte Oriental en los .9. o-  
culos, que hace este curso, o movimiento, que es desde  
23. de Diciembre hasta .23. de Marzo, en que a  
las .6. de la tarde llega a la linea meridional, y solo  
de ella, y no de el Polo, o parte Oriental sale alum-  
brando



alumbRANDo, como puede verse de nuevo, sino se a vu-  
to en la esfera, o figura 2.ª que se puso para signifi-  
car, y dar a conocer practicamente el movimiento, o  
curso de el Oxion en otros No-dias, que se puso ay, y  
no despues de este: por sea como alli dice semejante al  
curso, y movimiento, que tiene saliendo alumbRANDo  
por el Polo Oriental a. 25. de Junio.

2.ª Nota. Fue se puso el Oxion en el Polo  
Oriental, para denotar que salia de el a la hora, que  
en la nota antecedente dice, desamparando cada dia  
el Polo, y parte Oriental, y dexandola poco a poco sin  
alumbRAR en ella. Puese tambien el Oxion en la linea  
meridional, por que se entendiese llegaba a ella, cons-  
tuida ya en la linea meridional aquella parte, en don-  
de a. 22. de Diciembre dia antecedente havia llega-  
do, y constituídola en sex de tal; por haver alumbra-  
do aquele dia 6. horas en el Polo, y parte Oriental  
y 6. tambien en la parte, y Polo Occidental, que es  
propriamente el Constitutivo de la linea meridional  
como lo fue, y lo es. de quando el sol a. 23. de Septi-  
embre esta en la linea equinocial, pues esse dia alum-  
bra doce horas de dia, y deja de alumbRAR otras doce  
en el Emisferio superior, y lo mismo para en el inferior  
sino en el mismo dia, en el consecutivo, o por mesor  
deix alumbra 6. horas por la mañana hasta medio  
dia, y desde aqui hasta la noche otras 6. horas. Es-  
to notado, pondre sola una Conclusión, y despues e  
ella dare Solucion a algunas Objecciones, que sobre lo  
dicho

Volvere a dexar la  
causa por que se puso  
el Oxion en el Polo ori-  
ental.

Porque en esta nota  
la causa por que se puso  
el Oxion en la linea me-  
ridional: y leare toda  
por si se quiniere hacer  
al Oxion sobre sea quia  
tambien Relox.

La Solucion de algunas  
Objecciones se remite al  
punto ultimo de este S. en  
que se pondran.



dicho en este punto, y en los antecedentes se pueden ofrecer, y cañ a todos los que los leyeren. Pero ha-  
 lo que es mejor dejarlas para el fin de el. S. en donde  
 se van a ver.

### Conclusión.

No alumbra menos  
 en la parte oriental  
 que en la occidental  
 el Oxion, aunque en  
 la oriental sea men-  
 quando en el alum-  
 brax, y creciendo en  
 la occidental.

Aunque mengua el alumbrañ en la parte Oriental  
 el Oxion por 10. días, desde 23. de Diciembre hasta  
 23. de Marzo, y crece en el alumbrañ en la parte, y Po-  
 lo Occidental, y comunmente se dice que mengua  
 con todo no puede decirse, que alumbra menos en  
 estos 10. días, que alumbra en los 10. antecedentes, co-  
 mo lo pondré en la Conclusión de el p. 2.º. Pues aun-  
 que por partes sale alumbrando, y por otras por par-  
 tes alumbrando, y acaba por partes alumbrando tam-  
 bien: con todo al cabo de el año tanto viene el Oxion  
 a alumbrañ en una parte, que en otra, tanto en la  
 Oriental, como en la Occidental, y tanto en la Occidental  
 quanto en la Oriental. Y si creciendo en alumbrañ el  
 Oxion, juzgá en el punto antecedente, que no podía  
 este ser guía, y juntamente Relox, como juzgá lo  
 que alumbrando mas en la parte occidental, que en la  
 Oriental podía ser de guía, y de Relox: y mas  
 siendo cierto, que aunque se diga que mengua en la  
 una parte, y que en la otra crece, no es (como tengo ya  
 dicho) por que en estos 10. días haia alumbrado me-  
 nos, que en los 10. antecedentes. Y así juzgo tambien  
 en este punto lo mismo, que en el 3.º. parado: que como  
 allí dije, que no podía ser el Oxion juntamente guía

Reuelvete q̄ no puede  
 ser el Oxion sobre guía  
 tambien Relox por las  
 mismas razones que se  
 pusieron en el S. antez.



y Relox, assi tambien dijo aquí, que por medio de este movimiento, o curso, con que alumbrá mas en la parte occidental, que en la oriental no puede ser guía, y juntamente Relox de este Camino de Leste à Deste, y de Deste à Leste, sino que si a de ser guía, como manifestamente lo è probado, ayudado de Relox distinto de el mismo Orion, tambien lo a de ser quando alumbrá menos en la parte oriental, y alumbrá mas en la occidental. Lan<sup>o</sup> de este punto paso à otro, para ver si en algun otro puesto, en que alumbrá el Orion, pueda ser guía, y juntamente Relox de la navegacion, o camino de Leste à Deste. Y este será el que tiene el Orion en la linea meridional solamente por 180. dias, que el à mi parece el puesto mas cierto y mas seguro para el intento.

### Punto. 5.

Si estando actualmente, o por consequençia evidente el Orion en la linea meridional por 180. dias continuos, que se cuentan desde 23. de Septiembre à 23. de Marzo, podra ser juntamente guía, y Relox de la navegacion de Leste à Deste, y de Deste à Leste, asi en este emisferio superior como en el inferior.



Explicanle los terminos de actualmente, o por consecuencia legitima, y primero el de estar en la linea meridional actualmente.

Camino de Sene a Dente. S. 18. p. 5.

Explico los terminos actualmente, o por consecuencia evidente. Esto es: que a .23. de Septiembre a las 6. de la mañana esté el Duon actualmente en la linea meridional despues de haver estado solo en el Polo, y parte Oriental alumbrando por espacio de .10. dias. Item. que a .23. de Marzo esté en la linea meridional, empezando a menguar en el alumbrar en sola la parte occidental desde el dia siguiente .24. de Marzo hasta que acabe el curso o movimiento annual, que es a .22. de Junio. Item. que a .22. de Diciembre a las .12. de la noche esté tambien en la linea meridional, despues de haver alumbrado por otros .10. dias 6. horas por la parte Oriental, y por la Occidental poco que mucho hasta que en esa hora .22. de Diciembre a m. noche alumbró tanto en la parte Oriental como en la Occidental .6. horas en una, y .6. en otra con que quedó aquella noche constituida la linea meridional. Finalmente que esté en dicha linea meridional aquele mismo dia yendo menguando en alumbrar en la parte Oriental: esto es, no alumbrando .6. horas en ella, sino menos hasta no alumbrar ninguna jornada, y en la parte Occidental siempre .6. horas hasta cumplidos otros .10. dias. Desuente que vienen a ser unas .4. veces: una a las .6. de la mañana, y otra a las .6. de la tarde, y otra que se ve por dos veces a la media noche. Y esto no por que solai esas .4. veces este actualmente en la linea meridional, pues por .180. dias continuos a diversas horas pasa de el Polo Oriental



Oriental por la línea meridional, sino por que aquellos son dias, y horas señaladas, que se saben de memoria y el menester muchísimo para saber de aquellos 180 dias, sino el día, la hora en que está en ella, pues siempre es diversa, como se ha visto en las 2. demonstraciones practicas de el movimiento, o curso de el Oxion puestas en los puntos 3.º y 4.º o por mejor decir en las esfigies, o figuras de estos dos movimientos, o cursos en estos 180 dias, en que actualmente está en la dicha línea meridional: con que queda bien explicado el termino de estar el Oxion en la línea meridional actualmente; Pues actualmente en estos dias 180. determinados está actualmente, y segun las horas así determinadas, y que así se saben de memoria, como en las indeterminadas, en que cada día está el Oxion actualmente, y que el menester mucho para saber la hora, o el punto, o momento de la hora en que actualmente está.

483  
Por 180 dias está el Oxion actualmente en la línea meridional, y de estos dias unos se saben de memoria, y otros no en quanto a la hora.

El termino de estar el Oxion en la línea meridional por consequencia evidente lo despo explicado en el S. A. p. m.º pero no obstante por que no se ocurre a ella, brevemente, y con mucha claridad lo bolveré a explicar aquí en este punto por diverso modo con uno, y otro exemplo, y sean los siguientes. El 7. de Marzo dura v.g. el Oxion de el Cenit o Meridiano de la No. 5.º p. por la parte Oriental: quiere saberse quanto dura de la línea meridional, para que esté actualmente el Oxion en ella: dice

Explicare el termino de estar el Oxion por consequencia legitima en la línea meridional con algunos exemplos.

4.º



## Camino de Leste ã Deste. S. 18. p. 5.

2.

dice el diuixio añ. Dista la Nao aquelle dia forzosa-  
mente de la linea meridional -15. f. luego el Oxion aquere  
dia, en que se vio, dista de la linea meridional -30. f.  
y la Nao de la linea meridional las -15. El otro  
exemplo sea. A. 22. de Diciembre se vio, que el Oxion  
distaba de la Nao por la parte occidental -15. f. ha-  
cese añ el diuixio. A. 22. de Diciembre esta actual-  
mente el Oxion en la linea meridional: dista la Nao por  
la parte occidental de el Oxion -15. f. y de la linea meri-  
dional, en donde por diuixio evidente se saca, que  
esta el Oxion en la misma linea meridional. Item. O.

3.

tro exemplo. A. 7. de Enero a las -10. de la noche  
se vio el Oxion distante de Jux. -30. f. luego Juxillo  
dista -15. f. de la linea meridional, y que en esa ã de  
estar el Oxion a las -11. de la noche, y que el dicho Oxion  
esta distante de la linea meridional -10. f. Enos ter-  
minos añ explicados, sea la Conclusiõn la que se sigue.

## Conclusiõn.

No puede ser el Oxion  
sobre quia juntamente  
Relox de el camino de  
Leste a Deste en ninou-  
no de los dias, en que  
esta actualmente en la  
linea meridional. y  
pruebase claxamente.

No puede ser, que navegando, sea el Oxion quia, y  
juntamente Relox de la navegacion de Leste ã Deste, y  
de Deste a Leste, estando en la linea meridional ena setes,  
en que esta en ella, añ por las que se saben de memoria,  
como por las que son inciertas, por no saberse de memoria  
la hora, ò punto, ò momento, ò minuto de ella, en que  
actualmente esta en dicha linea. La raxon es: que  
para que el Sol sea quia, y juntamente Relox en la  
navegacion de Norte a Sur, y de Sur a Norte, es ne-  
cesario, que este actualmente en el Cenid, ò meridiano  
de



la Nao, que va navegando: poniendole el Oxion, quando a de estar actualmente en la linea meridional no se puede sacar, que actualmente estando en ella haia de estar actualmente tambien en el Cenit, o Meridiano de la Nao: luego estando actualmente en la linea meridional el Oxion no puede ser qual y Relox cierto, y evidente de la navegacion de Oeste a Oeste, y de Oeste a Este. Y que no queda saberse ni sacarse evidentemente, si el Oxion estando en la linea meridional, estuvo tambien en el Cenit, o Meridiano de la Nao, sacarse con evidencia matematica. Por que si esta la Nao distante una 1/2, o dos, o 15. de la linea meridional, la noche, o tarde, o manana en que lo esta (por que de todo se haga demonstracion) puede estar el Oxion sobre el Cenit, o Meridiano de la Nao y no estar actualmente dicha Nao en dicha linea meridional: luego con evidencia no puede sacarse lo uno ni tampoco lo otro. Y el mismo argumento se puede hacer estando en la linea meridional por consecuencia evidente ora la misma noche, ora ortas. Ademas que si estando actualmente el Oxion en la linea meridional no se puede saber que lo este, como por consecuencia evidente, se sacara haver estado, o que a de estar en dicha linea? Y si no se puede sacar, que el Oxion esta en la linea meridional actualmente, o que estuvo, o que estara y por coniguiente estando en dicha linea, que este, o haia estado, o haia de estar en el Cenit, o Meridiano de la Nao, siquiere, que no puede ser qual, y juntamente

Relox

El mismo argumento se puede hacer sobre que ni estando en la linea meridional por consecuencia legitima: y añadese de nuevo otro argumento.



Respondeie a los exemplares, que se traçeron explicando, que era esta el Orion por consecuencia evidente en la línea meridional.

Relox, y que para ser guía de el camino de Oeste ã Oeste el Orion necerita de Relox venido defuera, como varias veces lo tengo evidentemente demostrado aqui, y arriba en este mismo. S. p. 1. y los exemplares, que se traçeron no son evidentes, solo se traçeron para dar ã entender lo que era esta en la línea meridional por consecuencia evidente, si la consecuencia lo era, como se verá en el punto siguiente, haviendole sacado con Relox la altura de el puerto, ò Puerto respecto de la línea meridional, altura, que siempre se debe buscar, para sacar con evidencia lo que en este punto se pregunta.

### Punto. 6.º

Si estando ã pie quedo en algun puerto, ò Puerto, podra ser el Orion guía, y juntamente Relox, ya que no de la navegacion de Leste ã Oeste, y de Oeste ã Leste, si de el punto fijo, en que se sale para navegar y tambien de el punto fijo para sacar lo que se ã navegado: esto es: las Jornadas, que ay de el vn puerto al otro despues de haver navegado.

Proponeie las cuestiones ò preguntas de este p.º

1.ª

Tres cuestiones se mueben en este punto. La 1.ª si estando ã pie quedo puede ser Relox el Orion, y saberse por el qualquiera hora de la noche (como se sabe por el Sol qualquiera hora de el dia) con certidumbre? La 2.ª es: si sabida esta hora de la noche por este Relox de el Orion, y no por otro qualquiera podra salir la

Não



la Nao de el Puerto, y seguir aquella hora, como se siguiera si por otros Relox se viera sabido, pueto este a medio dia, ò a las 6. ò a las 5. de la tarde.

La 3.ª si llegada la Nao al Puerto, y sabida por el Orion la hora, que es, se podra por esa hora sacada por el Relox Orion, sacar el computo de las jornadas, que se han andado de un Puerto al otro.

3.ª

Para responder con certeza, y evidencia à todas estas tres questions, ò preguntas, se à de suponer: que para sacar à pie quedo por el Sol, que hora es de el dia, no à quien no lo sepa sacar por el mismo Sol, y con otros instrumentos, y aun con otros, (por haver muchos) que por ellos se indica: aunque desde que sale el Sol por el Oriente hasta que se ponga en el Cenit, ò Meridiano de el puerto ò Puerto, que està à pie quedo, y hasta que se ponga en el Solo Occidental, viene, ò va haciendo Cenit ò Meridiano: esto es medio dia. Item. que aunque viene, ò va haciendo medio dia, con todo de aquel puerto, ò Puerto en donde hizo el medio dia al puerto, ò Puerto, en donde se espexa al Sol, para que tambien haga medio dia, si la distancia de el un puerto al otro es de 6. horas, es en el puerto ò Puerto las 6. de el dia, y si es de 5. las 7. y si es de 4. las 8. y si es de 3. las 9. si de 2. las 10. y si de una las 11. Y si no à distancia alguna por estar el Sol en el Cenit, ò Meridiano son las 12. de el dia

Suponere que para sacar à pie quedo la hora, que es por el Sol, no se necesita mas que de el Sol, y algun instrumento, que indique la hora.



## Camino de Leste ã Oeste. S. 18. p.º 6.º

el día. Y si ai parado de el Cenit, ò Meridiano, y ai distancia de una hora, es en el tal puerto, ò Puerto, q̄ está ã pie quedo (como dicen) la 1.ª de la tarde, y si es de dos horas la distancia, son las -2. y si de -3. las -3. y si de -4. las -4. y si de -5. las -5. y si de -6. las -6. Siendo aún que allí en donde está el Sol, y de donde se toma la distancia, para que en el puerto, ò Puerto sean las -6. de la tarde, son las -12. de el día, ò el medio día por que allí está en el Cenit, ò Meridiano, como lo estubo en las demas partes, por donde passó, è hizo medio día. Luego de el mismo modo se podra proceder con el Oxion, saliendo inmediatamente a quere todos los días por el Oriente hasta llegar al tal puerto, ò Puerto, que si ai distancia de el Oxion de el puerto, ò Puerto, que está ã pie quedo, de -6. horas, sean las -6. de la tarde (si sale por el Oriente a hora en que haia esa distancia) y si es de -5. sean las -7. y si ai distancia de -4. horas, sean las -8. y si de -3. las -9. y si de dos las -10. y si de una la distancia las -11. y si está en el Cenit, ò Meridiano que son las -12. En el parado de el Cenit, ò Meridiano que es la 1.ª y si de -2. las -2. y si de -3. las -3. y si de -4. las -4. y si de -5. las -5. y si de -6. las -6. Esta consecuencia es evidente: por que el movimiento de el Oxion de hora ã hora es semejante al de el Sol. Por el movimiento de el Sol, estando ã pie quedo el puerto, ò Puerto se sacan las distancias, y por estas las horas de el día desde la mañana a medio día, y desde medio día a las -6. de la tarde. Luego saliendo el Oxion como el Sol

Luego lo mismo se podra sacar por el oxion y algun instrumento, q̄ por las distancias indique la hora, que es de noche ni sombra.

Pruebase la evidencia de la consecuencia por ser el movimiento de el oxion semejante al de el Sol.



como el Sol por el Polo, o parte Oriental alumbrando desde las 6 de la tarde hasta las 6 de la mañana, se podria sacar por las distancias la hora, que es: así antes de la media noche, como despues de ella, por ser el movimiento de el Sol en quanto a indicar la hora, semejante al de el Oion, o por mejor decir, el de el Oion semejante al de el Sol en quanto a este efecto.

Tambien se suponga, que para haver de ser, o poder ser el Oion Relox estando a pie quedo en este, o aquel puerto, o Puerto, es necesario saberse, quanto dura el puerto o Puerto de la linea meridional segun los modos, y reglas, que quedan dadas arriba en algunos SS, así de proposito como de incidenter. Y la razon es clara, y evidente. Por que en quanto al alumbrar el Oion, no es semejante al Sol: por que este poco, que mucho dentro de los Tropicos siempre alumbrar en ambas partes cada dia en la Oriental, y en la Occidental en el Tropico de Cancer y en el de Capricornio, en Setention, y en Medio dia: pero el Oion los 10 dias primeros, que es quando nace, solo alumbrar como tengo ya dicho en la parte Oriental, y en los ultimos 10 dias en la parte Occidental: y de los 18 que restan, los primeros 10 alumbrar en todos estos dias 6 horas en la parte Oriental, y menos despues de la linea meridional en la Occidental: pero cada dia vá creciendo en alumbrar en aquella parte hasta que en el ultimo dia de los

2.º Supuesto: y es q para haver de sacar la hora por el Oion a pie quedo, es necesario que antes se sepa la altura de el puerto respecto de la linea meridional: y se prueba con claridad.



los 70, alumbrá tanto en la parte Oriental, como en la Occidental: y los segundos 70 alumbrá 6 horas en la parte occidental, y menos tiempo cada día de ellos 70 en la Oriental, hasta que en el fin de ellos ya no alumbrá en esa parte (esto es, no sale el Sol oriental, ni de la parte Oriental alumbrando, sino de la misma línea meridional el último día, y después de ella en los demás, solo en la parte Occidental, como ya tengo dicho) Luego si no se sabe la altura, que tiene el puerto, ó Puerto respecto de la línea meridional, no será posible el saberse, qué hora es por el Oxion, y por consiguiente no podrá servir de Relox, aun estando a pie quedo. Y la causa es: por que no alumbrá el Oxion igualmente en la parte Oriental que en la Occidental sino solo un día: y el Sol sí: que si por la mañana alumbrá hasta medio día 5 horas oxai tantas alumbrá por la tarde, y si A por la mañana, A por la tarde 5<sup>a</sup> aun en la parte Oriental como en la Occidental: pero el Oxion no, como ya lo es dicho, y se puede ver en las esferas, ó figuras de el movimiento de el Oxion segun sus A tiempos, que quedan en los puntos antecedentes puertos. Luego si no se sabe la altura de el puerto, ó Puerto, que está a pie quedo respecto de la línea meridional, como podrá saberse, qué hora es segun la distancia, y segun también que está ó queda estar en el Cénit ó Meridiano? Ademas que segun estos A tiempos dexeros, en que alumbrá el Oxion, unas veces alumbrá una f. oxai solo hasta 15 oxai 30 f. que son 2 horas, oxai 15 que son 3<sup>a</sup> 15. y no sabiéndose la

Dixere la causa por que el Oxion no puede servir de Relox, estando a pie quedo el puerto, sin saberse primero la altura de el, respecto de la línea meridional.



la altura de el puerto, ò Puerto respecto de la línea meridional, y respecto también de el Polo, como es posible que ò por el Cenit ò Meridiano, ò por las distancias se saque la hora que es de noche de parte de la media noche para la mañana, ii de parte de las 6. de la tarde para la media noche, y de esta para la media noche de azia la tarde tan solamente. Esto no es posible, no sabiendole la altura de el puerto, ò Puerto: Luego ni podra ser el Orion Relox en el tal puerto, ò Puerto, que está á pie quedo, no sabiendole la altura de este respecto de la línea meridional?

Lo 3.º se suponga lo que varias veces è dicho que no aya mai que una noche entera, en que el Orion alumbrara toda la noche, y tanto en la parte Oriental como en la occidental, y que á semejanza de esta no aya ninguna otra en todos los 365 dias de el año. Ita que en donde estubo el Orion actualmente, ò por legitima consecuencia en el Cenit, ò Meridiano, que fueron las 6. de la mañana, ò las 6. de la tarde en algun puerto, ò Puerto, aunque en esse mismo esté el Orion muchas veces en el Cenit, ò Meridiano, no sean las 6. de la mañana, ò las 6. de la tarde; y donde fue á media noche, no sera tampoco media noche en todos los 365 dias, aunque pare el Orion á estar otras veces, ò muchas en su Cenit, ò Meridiano actualmente ò por legitima consecuencia. Y así de las demas horas (como varias veces tambien lo è dicho, y se puede ver en las esferas, ò figuras de los

3.º supuesto, y el que no ay mai que una noche entera de 12 horas, y que no es en todo el año la misma hora en el puerto donde una vez estubo el Orion.

Pruebase lo dho en este 3.º supuesto con lo que varias veces è dicho arriba y con las esferas de los Anos similes del Orion y con la misma experiençia.



## Camino de Sete à Deste. S. 18. p. 6.

los movimientos de el Orion en dichos  $\Delta$ -tiempos de 25. de Junio para 23. de Septiembre, y de 21. de Septiembre para 22. de Diciembre, y de 23. de Diciembre para 23. de Marzo, y de 21. de Marzo para 22. de Junio, y juntamente de la experiencia de tantos años echa por mí en todos dichos  $\Delta$ -tiempos.

$\Delta$ .<sup>o</sup> Supuesto, y el que si empuje se a de sacar la distancia de el Orion al punto que está a pie quedo para que con esto se sepa la hora, que es de noche.

Lo  $\Delta$ .<sup>o</sup> se suponga, que para el cotejo, o computo de la hora que es, se saque con claridad, y evidencia siempre se a de sacar la distancia, que falta para que el Orion llegue al Cenit. o Meridiano de el Puerto o Puerto, en donde a pie quedo se está. Y si faltare distancia de una hora, se dirá que falta una, y si dos, dos, y si tres. tres  $\Delta$ .<sup>o</sup> Item: y es lo principal, a que hora a de estar el Orion en dicho Cenit, o Meridiano y visto uno, y otro, se sacara con evidencia que hora es.

Ponense exemplares de dho.  $\Delta$ -tiempos.

N.<sup>o</sup> y en el primer tiempo.

Pongo de todos  $\Delta$ -tiempos uno, u otro exemplar.  $\Delta$ . 8. de Septiembre en que anda el Orion alumbrando en el Polo y parte Oriental a de estar forzosamente en el Cenit de Julio. el Orion a las 6. de la mañana, faltan dos horas de distancia v. g. digase año: de 1. a 6. en que a de estar el Orion forzosamente en el Cenit, o Meridiano faltan dos horas de distancia: luego forzosamente son las  $\Delta$ -de la mañana. Y si faltan 3. digase año: de 3. a 6. faltan 3. horas: luego las 3. son de la mañana: y así de las demas distancias, que se hallaren.

2.<sup>o</sup> y en el 2.<sup>o</sup> tiempo.

$\Delta$ . Exemplar.  $\Delta$ . 7. de Diciembre, en que anda el Orion alumbrando en la parte Oriental mas tiempo, que en la Occidental a de estar el Orion a las 12. de la



de la noche en el Cenido de Juxtillo, por estar este pueble, ò Puerto -15. j. distante de la linea meridional, dista el Duon de el Cenido de Juxtillo espacio de 3. horas por la parte Oriental: digase año: de 7. a 12. van 3. horas, luego si erai faltan para que el Duon este en Juxtillo y sea entonces las 12. de la noche siguese, que en Juxtillo a 7. de Diciembre, en que se quiso saber que hora era, y se hallò que faltaban 3. horas, ò -15. j. de distancia, eran las 7. de la noche, por que de 7. a 12. eran son las horas, que san à decir.

Item. Otro exemplo en aqueste mismo 2. tiempo, en que desde 21. de Septiembre hasta 22. de Diciembre anda alumbrando el Duon 6. horas por la parte Oriental, y menos por la Occidental. El 22. de Diciembre se quiso saber en Juxtillo que hora era, haviendo pasado el Duon de el Cenido de Juxtillo 3. horas de distancia, y para saber la hora que es: digase año. En este dia a de estar el Duon en el Cenido de Juxtillo a las 11. de la noche: à que passò de esse Cenido 3. horas, que hacen 14. que en de 14. quita 3. y de ellas quitada la una para en cumplimiento de 12. vienen à quedar 2. y son las 2. de la mañana en Juxtillo. y si huviese de distancia 1. dese la una hora de las 1. para en cumplimiento de las 12. con que quedan 3. y por coniguiente son en Juxtillo las 3. de la mañana. Y si es de distancia 5. horas sobre las 11. que fue la hora

Este exemplo en este mismo segundo tiempo.



## Camino de Sete a Verte. S. 18. p. 6.

hora, en que el Oxión estuvo sobre el Cenit de Juxillo quitese la una para en cumplimiento de las 12. y las A. que quedan, sean las horas, que a 22. de Diciembre son en Jux. las A. de la mañana, en donde se quio saber, que hora era sin otro Relox mas que el Oxión, y el instrumento, con que se sacaron las dichas distancias, ya de 5. ya de 4. y ya de 3. horas.

3.º exemplar, y en el  
tercero tiempo.

3.º exemplo. a 22. de Setiembre en que anda el Oxión alumbrando en la parte occidental mas tiempo que en la Oriental, a de estar el Oxión en el Cenit de Jux. a las 7. de la noche, por estar este (como ya en dicho) 15. f.º o una hora de camino de Oxión. distante de la linea meridional por la parte Oriental, (y verase esto con evidencia en la esfera, o figura de el 3.º tiempo, en que desde 23. de Diciembre hasta 23. de Marzo anda alumbrando el Oxión mas tiempo en la parte occidental. (pues son 6. horas las que en esta alumbrar) que en la Oriental, por que en esta vá menguando en el alumbrar) si se coge la 3.ª linea, que tiene de absp. 22. de Setiembre: pues el num. 7. está en este día 15. f.º distante de la linea meridional, dista el Oxión de el Cenit de Jux. 3. horas, a 15. f.º por la parte Oriental, si se quiere saber, que hora es? Digase añ: de 3. a 7. van 6. horas: luego las 6. son de la tarde. Y si sola es la distancia de 2. horas, digase añ: de 2. a 7. van 7.: luego las 7. son de la noche. Y si es una la distancia: digase añ: de una a 7. van 8.: luego las 8. son de la noche. Y sino buviere distancia ninguna, sino que



sino que se pone en el Cenidr el Oxion, Sexan justamente las 7. sin mai Relox que el Oxion, y qualquier instrumento con que se saque el Cenidr, o las distancias que huviere aquella noche 22. de heners en el puerto, o Puerto de Juuá, que dista de la linea meridional 15. f. o una hora de distancia. Item otro exemplo en aquete mismo 3. tiempo. El 8. de Marzo en que anda el Oxion abombando mai en la parte occidental, que en la Oriental, quia saberie en Juuillo, que hora era de la noche, por haver ya pasado el Oxion de el Cenidr de Juuillo: como la distancia, y hallaronse 5. distancias de 15. f. o 5. horas de distancia en este dia 8. de Marzo. Avia de haver estado el Oxion en el Cenidr á las 6. de la tarde, pasaronse 5. horas de distancia: digare así: sobre 6. de la tarde en que el Oxion estuvo en el Cenidr de Juuillo: han pasado 5. horas: 6. y 5. son 11: no se quitan ni las 6. en que estuvo aquese dia forzosamente en el Cenidr, ni las 5. que a caminado despues de haver estado a las 6. de la tarde en el Cenidr de Juuillo: luego las 11. son de la noche, y si faltan 4. distancias sexan las 10. y si 3. las 9. y si dos las 8. y si una las 7.: Si ninguna sexan las 6. en que forzosamente á de estar el Oxion en el Cenidr de Juuillo aquese dia 22. de Heners. quid clarius? quid evidenti? y sin mai Relox que el Oxion, y un instrumento con que

Otro exemplo en aquete mismo tercer tiempo.



con que se saque el Cenit, ò las distancias de el Oxion al puerto, ò Puerto, cuya altura respecto de la linea meridional se sepa antes.

A.º exemplar, y en el A.º tiempo: y es la mas fácil demonstracion.

A.º Exemplo, y en el A.º tiempo, en que desde 24. de Marzo alumbra el Oxion en sola la parte occidental. y esta es la mas fácil demonstracion entre todas las ya puestas por exemplos. En prueba de aqueste supuesto, si el puerto ò Puerto estuviere en la linea meridional, puede sacarse la hora que es, de el modo que se saca por la tarde, i despues de medio dia la hora que es. Que si se saca con el sol si es la una, i las dos, ò las 6. segun las distancias: asi tambien con el Oxion se sabra segun las distancias; Si este esta en el Cenit ò Meridiano a 24. de Marzo, es señal evidente, de que es una hora despues de las 6. Si dista el Oxion de la linea una hora, ò el espacio de 15. j.º que son las 7. y si de dos horas, que son las 8. y si de 5. (como las 11. a las 7. de Junio) que son las 11. y si de 6. que son las 12. de la noche. Pero ya que hasta agora es puerto el exemplo, ò la demonstracion en Juxta que esta 15. j.º ò una hora de tiempo distante de la linea meridional y por esto no poder verse el Oxion sino una hora, i dos, ò tres despues de el Cenit, para sacarse la hora que es por este, y alumbrando solo en la parte occidental, se diga así. El Puerto de Juxta Guanchico por estar 15. j.º distante de la linea meridional por la parte Oriental tuvo este al Oxion en el Cenit

Sic



sin alumbraçã a 8. de Março, por estar Juuzillo como ya se a dicho - 15. f. distante de la linea meridional por la parte Oriental. Durã el oxion de aquete Puerto alumbrando una hora, u-2- u-3-õ 6. que es lo mai que puede verse alumbrar por la razon dicha de estar - 15. f. distante de la linea meridional por la parte Oriental. Luego si durã una hora, seran las 6. y si 2. seran las 7. y si 5. las 10. y si 6. las 11. de la noche, que es lo mai tempo, que puede verse el Oxion desde el Puerto de Juuz Juanchaco alumbrando aquel solo en la parte occidental, y durando Juuz. de la linea meridional - 15. f. õ una hora de distancia.

Finalmente se suponga, que para haver de saberse sacar la hora por el Oxion de la suerte que se a dicho, no solo se a de saber lo que dura el puerto, õ Puerto de la linea meridional, sino que tambien se a de saber en que tiempo de los A. dichos propuestos, y señalados con espere, õ figuras anda el Oxion alumbrando, si solo en la parte oriental por los meses 25. de Junio, Julio, Agosto y 23. de Septiembre, õ si solo en la parte occidental por los meses 24. de Março, Abril, Mayo, y 23. de Junio, õ si creciendo en la parte occidental, y alumbrando por 6. horas en la parte Oriental por los meses 23. de Septiembre, Octubre, Noviembre, y 22. de Diciembre. Y finalmente si menguando en la parte Oriental, y alumbrando por otras 6. horas en

5.º y ultimo supuesto: que se a de saber en quã tiempo de los A. anda el oxion alumbrando.



Pruebase este supuesto  
con razon clara, y evi-  
dente.

En la occidental por los meses -23- de Diciembre, Enero  
Febrero, y -23- de Marzo. Y la razon es clara. Porque  
segun en el supuesto antecedente se dijo, y se demonst<sup>o</sup>  
de distinto modo se sacó la hora en el Puerto de Juiz.  
Guaméhaco estando alumbrando el Oxion en la parte  
Oriental, que estando en la occidental, y de distinto es-  
tando alumbrando ya mas en la Oriental, que en la  
Occidental, y mas en esta, que en la Oriental; y sino sabe  
esto, esto es, el tiempo en que hace estos movimientos el  
Oxion, no se sabria sacar á qualquiera hora de la noche  
la que es solo por el Oxion, y sabiendolo si, y con grande  
facilidad como queda visto sin otro Relox, que el mismo  
Oxion, y con uno, u otro instrumento, que indique el Ce-  
nido, ó Meridiano, ó las distancias, que ai de el Puerto,  
ó Puerto al Oxion. Y nadie admite este conocimiento  
para haver de ser el Oxion Relox. Pues para haver de  
serlo el Sol en la navegacion de Norte á Sur es necesario  
que el Piloto le tenga de la parte donde actualmente a-  
lumbra, si en la linea, ó en el Tropico de Cancer, ó en el  
de Capricornio, por ser distintos los modos de sacar los  
grados, como puede verse en Cespedes, y otros, que tratan  
de arte nautica. Y no solo para la navegacion: tam-  
bien para hacer un ahuyon, que indique fielmente la  
hora, es necesario que se sepa la altura de los puertos, en  
que grados estan de Norte á Sur: luego sino se admite  
este respecto de el Sol para que sea Relox no solo  
de la navegacion de Norte á Sur, sino aun de que el ahu-  
yon indique la hora, que mucho será, ó que ai que ad-  
mision

Nadie admite este co-  
nocimiento en el Oxion  
quando para sacar  
la hora de el dia por el  
Sol, y principalmente  
la de medio dia es  
necesario, que se sepa  
en que Tropico alum-  
bra ii de ida, ii de  
vuelta.



admirar de que sea necesario saberse todo esto de el Oxion, para que sea Relox de la navegacion de Sete à Dente en las dos funciones propuestas. Lo supuesto dixè mi sentir brevemente en las conclusiones siguientes.

### 1.ª Conclusion.

Puede el Oxion ser Relox verdadero, cierto, y evidente en qualquiera hora de la noche de la que actualmente es, sabiendole el tiempo en que anda alumbrando, y la altura que el puerto, ò Puerto tiene respecto de la linea meridional, y finalmente viendo de algun instrumento, con que se saque el Zenit, ò Meridiano por las distancias, que ai de el puerto, ò Puerto, que esta à pie quedo, al Oxion que va, ò viene caminando. Y si estas tres cosas no se saben, ò no intervienen, no puede de ningun modo sacarse, aun estando à pie quedo (como suele decirse). La 1.ª parte de esta Conclusion no la pruebo de nuevo, por quedar ya probada, y exemplificada, y practicada en las esfigies, ò figuras que en los puntos antecedentes 2.º. 3.º. 4.º. y 5.º. como en las demonstraciones echas en el puerto ò Puerto de Auxillo Guanchaco en todos los tiempos, que ò dicho sea necesario saberse.

La 2.ª. p. de la Conclusion la pruebo con evidencia. (Y lo cierto es, que me holgara no probarla, sino que huviese alguno, que habiendo visto todo lo dicho hasta aqui, sacase que podria serlo, sin saber la altura de el puerto, ò Puerto, ò sin navegar, ò navegando

Puede el Oxion ser Relox estando à pie quedo el puerto observandole en circunstancias, que aqui se expresan, y si no se observan, no puede serlo.

La 1.ª. p. de la Conclusion no se prueba de nuevo por quedarlo en los puntos 2.º. 3.º. 4.º. y 5.º.

La 2.ª. p. se prueba con evidencia. y quisièra el Oxiõ, que no la hubiera.



Se prueba no sabien-  
dose la altura.

o navegando: que esta a sido la causa (como despues dixi)  
que me movio a escribir lo que hasta aqui e escrito, y  
lo que aun resta por escribir) Y primero la pruebo no  
sabiendose la altura de la linea meridional: por que si  
no se sabe, se a de esperar forzoiamente, o que el Orion  
se ponga en el Cenit, o Meridiano actualmente, o por  
loxima consequencia; no sabiendose la altura, no se sabe  
si la Nao, o el puerto, o Puerto ditta de la linea meridio-  
nal tanta, o tanta jornada: y no sabiendose, como pue-  
de saberse, que haviendo salido la Nao, o caminado mas  
que el Orion, o si a retrocedido: pues ora haya camina-  
do mas que el Orion, ora haya retrocedido, puede saberse  
que el Orion esta en el Cenit, o Meridiano, y no saberse  
quanto a sido: pues despues de haver caminado mas la  
Nao, puede tener esta al Orion en el Cenit, o Meridia-  
no, y puede tambien tenerle, si a retrocedido.

Item. se prueba no  
sabiendose el tiempo  
en que anda alum-  
brando el Orion.

Tambien pruebo aquesta 2.ª p. de la 1.ª Condu-  
on acerca de el tiempo. Que sino se sabe en que tiempo  
camina, no es posible que se pueda sacar la hora, por ser  
diferentes (como se a visto) el modo de sacarla. Ademas  
que sin saberse la altura, como puede saberse, si la Nao  
esta en la linea meridional, o en la parte Oriental, o alum-  
brando el Orion solo en la parte Oriental, o en la Occiden-  
tal, o en ambas partes, o ya alumbrando mas en la  
parte Oriental, que en la Occidental, o en esta mas que  
en aquella. Y finalmente si sin saberse la altura, en que  
esta la Nao respecto de la linea equinocial, no se puede  
sacar la altura de ella caminando de Norte a Sur, como  
caminando

Confirmase esta ra-  
zon con un similit.



y de Oeste à Este. S. 18. p. 6. 1.º cc. 9.º

500.

Sol

como caminando de Oeste, à Oeste, se sabra respecto de la línea meridional, no sabiendose la altura de el Orion respecto de la línea meridional, que no puede saberse, no sabiendose el tiempo en que camina, si solo alumbrando en la parte oriental, ò en la occidental, ò en ambas partes. También pruebo aquesta 2.ª p. de la 1.ª conclusión acerca de el instrumento. Por que si aunque el sol es Relox cierto, evidente, y verdaderos, y natural, primario, y principal no puede saberse por el la hora, que es sin instrumento que indique el Cenit, ò Meridiano, ò las distancias de el puerto, ò Puerto respecto de el sol; como sin instrumento solo por fantasia podria sacar el Cenit, ò Meridiano de el Orion, ò las distancias que ay de la Nao, ò de el puerto, ò Puerto al Orion para sacar la hora? luego no concurrendo estas tres cosas juntas, noticia de el tiempo en que camina el Orion, y de la altura en que está la Nao, ò puerto, ò Puerto a pie quedo, y finalmente sin noticia practica de el instrumento, con que se saque el Cenit, ò Meridiano, ò las distancias de el Orion a la Nao, puerto, ò Puerto no se podria sacar la hora que es à qualquier tiempo de la noche.

Vuelvo à decir, que me holgaré mucho, de que por lo escrito hasta aquí huviese alguno, que sacase la hora cierta, y determinada de la noche en qualquiera parte, alumbrando el Orion, ò sin noticia de el tiempo, en que alumbra, ò sin noticia de la altura, en que está

Item. se prueba acerca del instrumento q. se a de tener para saber la hora.

Vuelvo el punto à decir que se holgara que huviese alguno, que sin ninguna de estas 3. circunstancias pudiese por el Orion sacar la hora, ora navegando, ora no, ora en la mar, y ora en la tierra.

está



está la Nao respecto de la línea meridional, ó sin instrumento alguno, solo esperando a que el Orizon se ponga en el Cénit, ó Meridiano, con instrumento ó sin el sabiéndose las dos cosas antecedentes a esta. Pero como es posible que el Orizon queda sea guía de el camino de Leste a Oeste sin que sea Relox, valiéndose de qualquiera otro Relox, segun que ya queda probado en todo aqueste tratado, que así que asistiese, por que sea imposible sacarse la hora por el Orizon, no concurrendo qualquiera de las tres cosas referidas.

## 2.ª. Conclusion.

Puede el Orizon ser guía, y Relox para salir de el Puerto de donde se sale, sabiéndose clara, y evidentemente la hora, que es a qualquiera de la noche, sabiéndose la altura de el Puerto de donde se sale, y el tiempo en que se saca la hora; y haciendo instrumento con que sacare, y alumbrando el Orizon para que se saque. Esta conclusion habiéndose leído lo que hasta aquí se a escrito en este. S. y en la Conclusion antecedente no necesita de prueba. Por que si a de salir la Nao, sabiéndose la hora en que se sale, y sabiéndose tambien las tres cosas dichas, se saca con evidencia a qualquiera hora de la noche la que es: siguen manifestamente, que conociéndose por ella, podrá salir seguramente.

No necesita de prueba aquesta Conclusion probada la 1.ª. p.ª. de la Conclusion antecedente.

Indicare si aquesta hora que se saca a pie quito por el Orizon, podrá ser punto fijo para sacarse lo necesario, y para salir navegando de el Puerto.

La duda que puede haver acerca de esto solo puede ser, que no sea, ó no podrá ser punto fijo a questa hora: por que en la navegacion para ser si se



ã caminado, ò no se a caminado, ò se a buerto a  
 tras, ò se a caminado mai que el Oxion, ei necessario  
 sacare por Relox Supuesto, que caminando en la  
 mar, y sabiendose todo aquello (como tempo ya dicho  
 y probado) no puede saberse sin Relox distinto de  
 el Oxion, y sacandose en el Puerto la hora por el Oxion,  
 y no por Relox distinto de el mismo Oxion, y en  
 la mar navegando por Relox distinto de el Oxion  
 como podria ser punto fijo la hora de el Puerto  
 y la hora sacada en la mar? A que respondo, que  
 bien puede ser punto fijo, como lo fuera, si en el  
 Puerto se sacare con un Relox la hora, y en la mar  
 con otro, que esto no hace, ni dexare, para saberse lo  
 que se a caminado, ni dexadose de caminar. Luego  
 que importa, que se saque por el Oxion la hora  
 quando se sale de el Puerto haciendo el oficio de  
 Relox, y en la mar no se saque sino por otro Re-  
 lox distinto de el mismo Oxion.

Respondere a la du-  
 da afirmative, y ser  
 prueba con claridad.

Dixai, que si no a de valer siempre el Sa-  
 care la hora por el Oxion en tierra, y en la mar, pa-  
 ra que se a de andar quando de un Relox en la  
 tierra, y de otro en la mar. A que respondo, que  
 puede importar mucho, y muchisimo. Lo 1.<sup>o</sup> por  
 ser mai cierto Relox este de el Oxion, que qualquie-  
 ra otro distinto de el. Lo 2.<sup>o</sup> por que no es necesa-  
 rio ponerle con el Sol, y qualquiera otro si. Lo  
 3.<sup>o</sup> por que puede determinarse por los fozos es  
 salir de repente, y importara muchisimo el salir  
 con

Replia contra la  
 Repuesta antecedente  
 y se responde a ella  
 de varios modos.

1.<sup>o</sup>

2.<sup>o</sup>

3.<sup>o</sup>



con punto fijo de el Puerto por no caminar a cie-  
gas, ni aun el primer día, y mas si no se sabe lo q̄  
dura el Puerto a donde se va de aquel de donde se  
sale, que aunque se puede saber, habiendo llegado  
a el, bien sea el va desde el primer día reconociendo  
su distancia de Lute a Oeste: y finalmente aquello  
es mejor, que para conseguirlo, no se necesita de  
muchos instrumentos, sino aquello es mejor, que nece-  
sita de menos. De menos instrumentos se necesita  
sacando la hora a qualquiera de la noche con el Ori-  
on, siguiendo este de Relox para saberla. No  
quiero referir otros, y otros instrumentos por no ser ne-  
cesario: cada qual los quite, y verá como son necesa-  
rios mas para sacar la hora sin el Orión, que con el  
Orión, siguiendo juntamente de Relox.

### 3.<sup>a</sup> Conclusion.

Esta Conclusion es evi-  
dente, siendo lo que  
se respondió a la duda  
anterior de si podi-  
a ser Relox para salir  
de el Puerto.

Tambien puede ser el Orión juntamente Relox pa-  
ra sacarse con firmeza, certidumbre, y evidencia lo que  
se a caminado, o las jornadas que ai de el un Puerto  
al otro sabiendo primero la altura, que el tal Puerto  
tiene respecto de la linea meridional, y sabiendole tam-  
bien el tiempo, en que alumbra el Orión, sacandole la  
hora, concurrendo a sacarla instrumentos, que indiquen  
el Cenit, o Meridiano, o las distancias de el Orión al  
Puerto o Puerto. Y la razon es clara, y evidente. Por  
que si sacada la hora punto fijo, en que se salió de  
el un Puerto al otro con qualquiera otro Relox puede  
sacarse lo que se a caminado, haciendo cotejo, o computo  
de



y de Oeste à Este. S. 18. p. 6. 3.ª y 4.ª. Qu

504.

505

de la una hora con la otra, y con los dias que con  
ella hora se à caminado, por que no se podra hacer  
tambien con la hora, à que se sacare por el Oxion  
siuiendo de Relox, y juntamente guía: y mai qu  
ando mai fácilmente se puede sacar la hora, como  
en la conclusion antecedente probé, respondiendò à  
una objecion, que se me puo.

#### 4.ª Conclusion.

Qualquiera otra estrella de las fijas, que puede ser  
guía de el camino de Este à Oeste segun que arriba  
en el S. 12. p. fol. se dixo, se afirmò, y se probò,  
podra ser guía, y Relox juntamente para sacar la  
hora, que es, à qualquiera de la noche, como à pre  
quedo se quiera sacar, se sepa la altura de el puerto  
ò Puerto respecto de la linea meridional, el tiempo  
en que alumbrax el tal Arco, ò Estrella, concurren  
do uniuersalmente para sacar el Zenit, ò meridiano  
las distancias que ay de el tal puerto, ò Puerto al  
tal Arco, ò estrella. Esta conclusion es cierta, y  
evidente. Por que quien substituye por otra, puede  
hacer todo lo que aquel por quien substituye, y may  
si son iguales en otras. Qualquiera estrella fija  
de las que estan dentro de los Tropicos, ò fuera tam  
bien de ellos puede ser guía de la navegacion de  
Este à Oeste con dependencia de la linea meridio  
nal, como se dixo, y probò en el S. que citè en esta  
misma conclusion. luego tambien podra ser junta  
mente guía, y Relox de la hora, punto fijo <sup>ya en</sup> de que

Que qualquiera estrella  
de las fijas podra ser Re  
lox de la navegacion  
de Este à Oeste, sobri  
tuyendo por el Oxion.  
y se prueba con claridad.

Prueba de la Conclusion.



se sale de el Puerto, y de la en que se llega al Puerto con tal que concurren las cosas, que deben concurrir para este fin.

### 5.<sup>a</sup> Conclusion.

Con qualquiera instrumento de los inventados puede ser el Oxion, y qualquiera estrella fija Relox de la navegacion de Leste ã Oeste: y se prueba con claridad.

El instrumento, ò los instrumentos con que aún en el Oxion, como en qualquiera otra Estrella fija, se podrá sacar la hora, que es a qualquiera, que fuere de la noche, son todos los que puse en el. S. 3.<sup>o</sup> p.<sup>o</sup> 1.<sup>o</sup> y 2.<sup>o</sup> allí se vean. Y la razon es clara, y evidente: por que con qualquiera de aquellos se puede sacar el Cenit y Meridiano de el Oxion, y de qualquiera otra Estrella, y las distancias que ay de este al puerto ò Puerto en que se ã de sacar la hora: luego si para sacar aquesta, es necesario viajar todo aqueno, siquiere que con ellos, ò con qualquiera de ellos se podrá sacar todo sin inventar nuevos instrumentos. Yo inventé uno que queda fixado, ò dibujado en el. S. 15. p.<sup>o</sup> 7.<sup>o</sup> a fol. 277. b. alio que es mejor que ninguno otro para el intento: y aún aconsejo que se ve mai de el, que de qualquiera otro.

### Punto. 7.<sup>o</sup>

En que se pregunta, si ya que no puede ser guia, y juntamente Relox el Oxion de el camino, y navegacion de Leste ã Oeste, y de Oeste ã Leste podrá serlo de el camino de Norte ã Sur, y de Sur ã Norte de noche, como lo es el Sol de dia.



Ya yaí veces è dicho que si arriba en varias partes: pero donde principalmente en el S. 7.º por rotum y por que no se recurra à ella parte, siendo aqui necesario el saberse, lo pruebo manifestamente. Para que el Sol sea guia, y Relox juntamente, es necesario que haia linea equinocial, ò que se conozca que la ay de noche, como la ay de dia. Item. que sea medio dia, y que para que esse medio dia se saque es necesario que haia instrumento con que se saque el Cenadr, ò meridiano de el Sol, para sacar el medio dia. Item. movimiento, con que se saque la altura de la Nao. Todo aquello puede concurrir, y defacto concurre todas las veces, que se quiera sacar la altura de la Nao respecto de la linea equinocial con el Orión: luego este de noche puede ser guia, y Relox juntamente de el camino de Norte à Sur y de Sur à Norte: voi probando cada parte de por sí, para que todas probadas se saque con evidencia asi lo que ahora afirmo, como lo que varias veces è dicho en este camino, ò tratado.

Puede el Orión ser guia, y Relox juntamente de el camino de Norte à Sur de noche, como lo es el Sol de dia, y se prueba evidentemente.

Que haia linea equinocial, ò que se conozca que la ay de noche, como la ay de dia no necesita de prueba, pues la noche no quita, que habiendola de dia no la haia de noche. Item: que la linea equinocial no la constituye el dia sino el Sol, llegando à parage que alumbré tanto de dia en un hemisferio, como de noche en el otro, y lo principal que alumbré tanto horas por la mañana, como por la tarde; y esta denominacion

Es la linea equinocial de noche, como la ay de dia.



denominacion, que queda en el día, en que esto sucede, como la noche la puede tomar? De noche se sabe como de día, que a 23 de septiembre se pone el Sol en medio de el mundo, y que aquele día alumbra tanto de día, como de noche, o que alumbra por la mañana hasta medio día - 6 horas, y otras tantas desde medio día hasta la noche: luego que haia línea equinocial de noche como la ay de día, no necesita ni aun de la prueba que acabo de escrivir.

Aunque de noche no ay medio día, ay media noche o cosa, que equivale a media noche.

Aunque es verdad, que de noche no ay medio día, ay empero media-noche: y la razon es evidente. Por que el movimiento de el Orion es de Oriente a Poniente, como lo es el de el Sol: luego si caminando el Sol de un día para otro con su movimiento hace medio-día, por que el Orion caminando todos los días de Oriente a Poniente no haia media-noche, en donde a media noche alumbra.

Replica. Se responde a ella con lo que se a de responder en el Sol.

Dixas que ay muchas noches, en que el Orion no alumbra tanto, que pueda hacer media noche? A que, respondiendo, que lo mismo para en el Sol para hacer medio día: y con todo por que se computa en el Sol lo andado sin alumbra con lo que alumbra: asi tambien en el Orion que se oye lo que camina sin alumbra con lo que alumbra poco, que mucho: y en donde se cope su Cenit, o Meridiano, se juzga que es la media-noche; y asi en donde no se pudiese coger el Cenit o Meridiano de el Orion, no se podria hacer el computo de la altura de la Noche, ni tampoco de lo andado, ni de lo demandado de Norte a Sur, y de Sur



Sux à Noite. Pero en donde se pueda coger el viento que en quanto à la p<sup>re</sup>sump<sup>ç</sup>ion à caminado de Oriente à Poniente hasta a aquel termino, en que se pueda dexar, que el media noche paxa el intento de tomar la altura, como se hace con el Sol, en que oy se toma la altura, haviendola tomado ayer: Fue desde el punto en que se tomó ayer la altura hasta oy en que se volvió à tomar, à caminado el Sol tanto oy como ayer y tanto ayer como oy: luego poniendose el Dizon en el Cenit ò Meridiano paxa en quanto tomar la altura de la Nao de Noite à Sux tanto à caminado oy como ayer, y ayer como oy.

Dixai que puede ser, que el Dizon por haver caminado mas la Nao que aqueste haga mas que media noche, y por haver retrocedido haga menos de media noche: à que respondo lo 1.<sup>o</sup> que me huelgo infinito de que se me haya echo aquesto objecion, ò replica, paxa que por la solution, que es de dar à ella en la 2.<sup>a</sup> respuesta se vea quam exactos andan los que dicen, que es infalible, ò que infaliblemente se coge la altura de Noite à Sux, ò de Sux à Noite: la qual no se puede coger de Leste à Deste con el Relox, pues lo que sucede caminando de Leste à Deste puede suceder caminando de Noite à Sux: Lo 2.<sup>o</sup> respondo, que lo mismo puede suceder caminando de Noite à Sux, que la Nao camine mas que el Sol, ò que retroceda, y con todo se toma la altura oy como ayer se tomó en llegando à

estax

1.<sup>o</sup>2.<sup>o</sup>

y es evidentissimo.



## Camino de Sete a Dete. S. 18. p. 7.

a' estar el Sol en el Cenit, o Meridiano: p'uei es cierto, que desde que sale, hasta que se pone el Sol (como otras veces lo e' dicho, y afirmado en este tratado) va hauiendo medio dia, y para este fin poniendose en el Cenit, o Meridiano, y en qualquiera parte que le haia, se toma la altura y siue juntamente de guia, y de Relox el Sol: luego lo mismo se puede deax de el Orion, p'uei por qualquiera parte, que pasa, va hauiendo, sino medio-dia: medias noches: esto es: que a' caminado tanto de Oriente a' Poniente aui alumbrando, como no alumbrando, oy que ayex, ayex que oy. Y si en el Sol no se reparax, ni se oboceta, ni se pone esta obocion, por que se a' de poner, y obocetax en el Orion. Luego tambien podria ser el Orion, guia, y Relox de Noite a' Sur, y de Sur a' Noite: p'uei como a' medio dia para este fin en el Sol, tambien el Orion tiene media noche: p'uei oy a' la hora que parece alumbrando en el Cenit, o Meridiano a' caminado tanto como a' en las 24. horas que camino parte alumbrando, y parte no alumbrando, como lo hace tambien el Sol: y con todo aqueite es guia, y Relox de el camino de Noite a' Sur, y de Sur a' Noite.

Tambien a' instrumento para sacar el Cenit, o Meridiano de el Orion, y quando no huiera ninguno, que si ai muchos, el que yo invente, bastaba para sacarlo. (vease en el S. 15. p. 7. folio. 279.) y sacado el Cenit, se saca manifestamente, que la Nao esta en la misma altura que el Orion de Sur a' Noite: y sacandose con el el Meridiano, por que no se podra

Ay instrumento, e' instrumento para sacar el Cenit, o Meridiano de el Orion.



Saca lo que dura la Noche de el Duon, o por la parte de el Sur despues de la linea equinocial, o por la parte de el Norte o antes, u despues de dicha linea? No a otra cosa mas que probar, puer ya esta dicho, y probado el movimiento de el Duon de un dia para otro: luego el Duon puede servir de guia, y de Relox en el camino de Norte a Sur. y digo de Relox por que como en el camino de Norte a Sur, y de Sur a Norte coopera al uno, y al otro el mismo Sol, asi tambien puede el Duon servir, y cooperar en el camino de Norte a Sur, y de Sur a Norte sirviendo de guia, y de Relox.

Explicase como puede ser el Duon Relox de Norte a Sur.

Fue esta providencia divina muy grande de que el Duon sirviese de guia, y de Relox para que se sacase de noche por el mismo, que era guia de Este a Oeste la altura de la Noche respecto de la linea equinocial: y la providencia estuvo, en que el que camina de Este a Oeste no solo camina de Oriente a Poniente, u de Poniente a Oriente, sino siempre en tal modo de Norte a Sur, y como la guia de Este a Oeste, y de Oeste a Este habria de ser de noche no quiso dexar de darla Dios Nro Señor de noche tambien, y que no fuese otra guia, y Relox para cojer el Coma, o meridiano, sino el mismo Duon, que hera la guia de el camino de Oriente a Poniente. O misericordia divina! O providente liberalidad la de Dios. y quiza para su providencia, y liberalidad a mas; puer por lo dicho en este S. podria ser que se adelante a hacer al Duon sobre

Providencia Divina grande que el Duon pudiera servir tambien de noche de guia y de Relox.

Admiren esta misericordia los hombres todos, y todos la imiten tambien unos con otros.



511.  
512

Camino de Leste à Oeste. S. 18. p. 7.

sobre quia con Relox distinto de el mismo Orion de Leste  
à Oeste tambien quia, y Relox al mismo Orion. Juz-  
go que à de dar ingenio que lo connga viendo este  
tratado, pues non est abbreviata manus Domini, y mas  
quando el R. Profeta David en uno de sus psalms  
dice: que misericordia Domini plena est terra, y no  
dix en plural, que estaba llena de misericordias la tie-  
rra, sino en singular, para darnos à entender, que de  
toda la una, y unica misericordia sua estaba llena  
en que se contienen las que à dado, y repartido à la  
terra toda, y principalmente à los que de ella formo,  
y por quienes la crio juntamente con el Cielo.

Punto . 8.º

Que ya que el Orion no puede ser jun-  
tamente quia, y Relox de el camino  
de Leste à Oeste, y de Oeste à Leste  
si podran partirse estos officios en-  
tre el mismo Orion, y el Crucero, ò  
qualquiera otra estrella de las fijas  
desuerte que el Orion quie, y el Cru-  
cero ò qualquiera otra estrella de  
essas le sirva de Relox, para que  
de cierto se sepa la hora, en que se  
sale de el Puerto, y la en que se ha-  
ce el computo ò cotejo de lo anda-  
do.

Y nombre mas aína al Crucero que à otro Arco  
en especial por haver sido avra 50 años un ins-  
trumento



Causa por que la  
presunta se hizo mayor  
en el Crucero, que  
en otra qualquiera es-  
trella de las fijas.

instrumento, con que un Religioso de la Sagrada Re-  
ligion de la Compania de Jesus, que oy el Cuxa de  
la doctrina de el Cercado de Lima, se puso a mi-  
rar el Crucero, y por el con un instrumento sacó  
puntualmente la hora, que era allí delante de todos  
(que eran muchos por estar en una granja suya  
en recreaciones para despues con mas denuedo dar  
con los estudios) y pues entonces se vió de este in-  
strumento, por que oy se busca, no se hallaba, y  
se via de el para este efecto de administrar la  
hora, que tan necesaria es para que el orion sirva  
de guia en el camino de Leste a Dente: y es de ad-  
vertir, que entonces no se trataba de linea meridio-  
nal, ni de altura de el puerto, en que se estaba pa-  
ra sacar la hora. Y si mal no me acuerdo, le oy  
decir al mismo Sugeto, que era Relox universal  
para todas aquellas partes en donde el Crucero se  
descubriere ora en tierra, y ora en mar, ora nave-  
gando, y ora estando a pie quedo, como entonces  
lo está la Naó. Luego si a este instrumento para  
sacar por el Crucero la hora, en que se sale de el  
Puerto, y en la que se a de hacer el computo, o  
cotejo de lo andado de Leste a Dente, y de Dente a  
Leste: seguire que se podran reparar estos oficios  
entre el orion, y el Crucero, y que aquel sirva de  
guia, y el Crucero de Relox por medio de el in-  
strumento, que puede preguntarse al dicho Sugeto  
que oy vive, y a quien le a conseruado Dios la vi-  
da



Alabar el sujeto de quien se puede irguir el instrumento para sacar la hora que es de noche por el Cruce No. 1.

vida para que dé noticia de el, y quede sea que toda vía le venga con nro, por sea muy aficionado a la Arithmetica, y mathematicas, sobre sea muy buen Theologo, y sobre todo muy grande Religioso, y muy Siervo de Dios, y que por su humildad aceptare el ser Superior.

Revolucion del Autor acerca de lo que se pregunta en este punto, y lease con cuidado.

Con que lo que afirmo a cerca de este punto es, que si se halla Relox, que sea Arithmetico fijo, que juntamente lo podra el Orion con sea juntamente guia como lo es el Sol de el camino de Norte a Sur, y de Sur a Norte. Pero no obstante digo, que sea mejor que se reparen estos officios, y que con Piloto, o el Maestre de el Navio lleve el instrumento, con que por el Cruce, o por otra entera fija saque la hora, que es a qualquiera de la noche, y segun la hora el otro Piloto (si acaso van dos) o el Capitan de la Nao coja el otro instrumento, con que se saque el Cenit, o Meridiano de el Orion o actualmente, o por legitima consecuencia: Esto es: sacando por las distancias de la Nao al Orion la hora en que a de estar, o estubo en dicho Cenit o Meridiano, y por uno, y otro se saque lo que se a andado, y todo lo demas, que con el Orion y el Relox se puede, y debe sacar en orden a la buena execucion o practica de este tan deseado camino de Leste a Deste, y de Deste a Leste, y tan menoscuidado, despues de hallado lo que trata ahora en tantos siglos no se havia hallado, y se decia, que hera imposible el aceptar. Aunque en todo lo dicho, y



y escrito en este S. y en los puntos, que contiene no  
 halló objecion de Substancia ò importancia, que reob-  
 vex. Con todo, por que lo que à mi no me parece de  
 monta, puede ser que à otro le parezca de mucha  
 le acabaxē con el siguiente punto, en que responde  
 à todas las objeciones, que me parece se pueden  
 ofrecer de mas tomo, è importancia.

### Punto 7.º y Ultimo

En que se da solucion à algunas  
 objeciones, que sobre todo lo dicho  
 y discurrido en este S. nuevamen-  
 te añadido se han ofrecido, y  
 pueden legitimamente ofrecerse. /

### 1.ª Objecion. ~.

Que à todos se les puede y debe ofrecer. Y es  
 que para que van de espacio, y en tantos puntos  
 de los de aqueste S. sabiendo el Autor, que el Ori-  
 on no podia ser guia, y juntamente Relox de  
 Dente à Dente (segun que tambien, y con tanta cla-  
 ridad lo a probado) hizo la pregunta de si po-  
 dia ò no serlo? Si al caso no le hacia, bastaba  
 el decir, que no podia ser Relox, como en toda  
 la obra lo havia echo, diciendo, y probando, que  
 era necesario Relox para hacer este camino de Sen-  
 te à Dente, y Relox dividido de el Orión: Esto es:  
 que era necesario el Relox natural primero, y  
 principal el Sol, y para saber, è indicar de noche  
 la hora otros Reloxes artificiales, (que ai muchos)



concordes, y atudados con el de el Sol? Pues si esto banaba  
 ut quid perditio hac? para que tanta demonstacion  
 practica de los movimientos de el Duon con tantos pun-  
 tos, tantas notas, tantas advertencias, tantas noticias es-  
 peciales, tanto tiempo perdido, y tanto papel y tinta en  
 escribirlo.

Responder a la obge-  
 con que por muchos fi-  
 nes.

que respondo, que por muchos fines lo  
 hite. El 1.<sup>o</sup> y mai principal, por que llevando al Duon  
 por Relox en esta navegacion de Sete a Dete, estaba com-  
 pletissima aquesta obra, y no havia que desear mai en  
 este camino, como no ai mai que desear en el camino de  
 Norte a Sur, y de Sur a Norte llevando por guia, y  
 por Relox al mismo Sol: y juzque que dando noticia  
 tan especial, y tan por estremo de los A-movimientos  
 curtos de el Duon, desde que nace, y crece, y alumbra en  
 sola la parte Oriental, y que mengua, y se acaba alumb-  
 rando en sola la parte Occidental, y que en medio de  
 estos dos extremos alumbra mai horas en la parte Orien-  
 tal que en la occidental por 10-dias, y por otros 10-con-  
 secutivos alumbra mai en la occidental que en la Orien-  
 tal, podua ser, que alguno que tuviese mai luz de el  
 Cielo que lo la e tenido, alcanzare lo que lo no e po-  
 dido alcanzar despues de todo este tan especial conoci-  
 miento de este movimiento, y curso de el Duon en estos  
 A-tiempos, que es el ser dicho Duon guia, y juntamen-  
 te Relox de este camino de Sete a Dete, y de Dete a  
 Sete, y por coniguiente se acabare de perfeccionar este  
 camino, y se acabare tambien de desear en el lo que  
 no



no se desea en el camino de Norte a Sur con el Sol. Y que pues lo havia ya empezado a sacar con evidencia clarissima, que puede ser el Orion guia y Relox de esta navegacion para dos funciones como las que propuse en el punto. 6.º y juntamente las probé, y confirmé con clarissimas demonstraciones estando a pie quedo en el puerto o Puerto de donde se sale, y a pie quedo en donde se acaba la navegacion: y esto por haver cargado las mientes sobre aquellos movimientos de el Orion que podria ser, que proponiendolos y demonstrandolos quizas, y aun sin quizas saldria con el intento, con que lo no pude salir de que fuese, o pudiese ser el Orion guia, y juntamente Relox, no estando a pie quedo, sino navegando. Quiera el Cielo que por este medio alou- en lo alcance, y si lo alcanzare, no podria decirme, ut quid perditio hæc? no por cierto: sino que me lo dexa dexa, pues sin costarle tanto trabajo como a mi, el fundamento se lo halló sin trabajo ninguno, y juntamente lo fundado en el, de que el Orion era guia, y juntamente Relox de este camino, ya estando a pie quedo, y ya navegando. Vanam sic eveniat. ofala que añ aconteciera! que yo dixera por muy bien empleado mi trabajo, y aun de que otro mediante el mio se lleve la gloria, y premio de el.

Deseo del Autor en que por aquerre medio se alcance perfectamente que el Orion sea guia, y Relox juntamente de el camino de Lette a Verte navegando.

El 2.º fin fue: Por que pensando alguno, que por estos movimientos de el Orion en estos tiempos distintos, se podia hallar el ser juntamente el Orion guia, y Relox en este camino, se puniere a trabajar



trabajax lo que Yo trabajé en ponerlos, explicarlos, y  
 aclararlos, quise yo anticiparme a quitarle el trabajo, y  
 a que sin el echare de ver, como Yo tenía razon que me  
 sobraba en decir, que no podía ser el Orion guia, y Relox  
 juntamente de este camino de Leste à Oeste. Y que siendo  
 necesario relox para caminar con el Orion este camino, no  
 havia otro remedio, que llevar el relox artificial puesto  
 con el natural primero y principal el Sol, ò a medio dia  
 ò a las -6- de la tarde, ò antes de ponerse el Sol, para que  
 dadas las -7- de la noche (como termino) ò se saliere de el  
 Puerto a essa hora, ò en la navegacion cada dia se hiciere  
 el cotejo, ò computo de lo andado, ii de lo que  
 restaba por andar, preterdiendo caminar, y no haverlo con-  
 seguido por haver retrocedido, ò haverse estado à pie que-  
 do

3.<sup>o</sup> y necesario.

El 3.<sup>o</sup> fin fue, por que sin hacer esas demonstra-  
 ciones de los movimientos de el Orion en estos -A- tiempos  
 no se podía sacar lo que Yo quería, que hera dar relox  
 fijo allí para salir de el Puerto estando à pie quedo la  
 Nao, como para hacer el computo llegada al Puerto, y  
 quise de camino, que se supiere, que aunque podía serlo en  
 esas dos funciones, no podria serlo navegando, pues no sa-  
 biendole la altura en que la Nao está (principio necesario  
 para sacar la hora, como en el p.<sup>o</sup> 6.<sup>o</sup> afirmé, confirmé, y  
 demonstie con razon, y con la practica fundada en las  
 demonstraciones practicas, que havia echo de los -A- movi-  
 mientos de el Orion) como podria navegando sacarse la  
 hora, y por el coniguiente lo andado, ii de lo que  
 es



es lo que en el navegar se pretende saber, y sacar.

No es mal principio aquete de haver sacado evidentemente, que puede el Dixon sex guia, y juntamente Relox de la navegacion de Leste a Deste, estando a pie quedo en el Sueto, para salir a la hora que al Piloto ò dueño de el Navio le pareciere, y para que despues de haver llegado, y tomadoie la altura de el Puerto, se saque el Computo de lo andado con firmeza, y certidumbre, y tanta como se saca, siendo el Sol guia y Relox juntamente de el camino de Norte ã Sur. Y finalmente para que de este principio se pueda discutir mas adelante, y alcanzar, que tambien lo podria ser navegando (cosa que yo no è alcanzado) y esto en que con este principio podria ser, que aqueto se alcance, por que facile est inventi addere: luego bien è echo en haver añadido aquete. S. y con tantos puntos, y puntadas, puei sirven para conseguir tantos, y tan altos fines, como se advixieron en el Prologo de esta obra, y los demas parrafos de ella.

Es principio aquete para sacar con certidumbre, y evidencia lo que se è andado al fin de la jornada, y añado que tambien para prueba de lo que en la navegacion se è caminado.

Tambien quedo cierto de que con este principio podria ser, que adun se saque absolutamente el poder ser guia, y juntamente Relox.

### 2.ª Objeccion.

Si podria el Dixon sex Relox para las dos funciones propuestas, y lo añado que para tenerle por tal cierto, y verdadero de noche aun en el Dixon como en el Crucero, y en qualquiera otra estrella de las fijas como ya queda asentado en el p.º 6.º de este. S. por que en ninguno de los parrafos antecedentes no lo innuè, y lo deo para decirlo en este



Respondese a aquesta  
objeccion, que si se insinúa  
y en la V.<sup>a</sup> respuesta.

2.<sup>a</sup>  
Por que hasta agora el S.  
no se le havia comunica-  
do, y agora si por interce-  
sion de la SS.<sup>ma</sup> Virgen  
en su gloriosissima As-  
sumpcion.

S. añadido despues de haver acabado la obra, o el Tra-  
tado. Y que respondo lo V.<sup>o</sup> que no dege de inmutarlo  
(como podria verse en varias partes) de los paxafos ante-  
cedentes a este S. Lo 2.<sup>o</sup> respondo que por que hasta  
haxa non dale. termino con que responden los Ciellos  
y principalmente los Ciellos de el Pexu imitado de  
el que guardan los Etiopas de Guinea, quando se les  
hace cargo de que no han alcanzado modo, para conse-  
guir alguna cosa, y es el que è propuesto, y de el que aho-  
ra me valgo, que hasta aqueste año de 1680. non dale, no  
me le administró Dios Nuestro Señor, a quo (como  
dice Santiago en su epistola canonica cap. 1. n. 17) Om-  
ne datum optimum, et omne donum perfectum, no qui-  
so Nuestro Señor por intercesion de la Santissima Vir-  
gen en su purissima Concepcion daxme en los años  
anteriores a questo don, sino solo el que hasta entonces  
exerivi. Agora por intercesion de la misma Señora en  
su gloriosissima Assumpcion me dio aqueste, por que se  
entendiese, que por su intercesion en el principio, y orien-  
te de su sex me concedia este Camino, y tambien por  
su intercesion en su gloriosissima muerte, y Assumpcion  
a los Cielos fin, y Poniente de su sex Santissimo; y  
por que se entendiese tambien, que como era este Camino  
de Oriente a Poniente el que me concedia, correspondie-  
se el don con el camino suo, que fue de el Oriente de su  
sex al Poniente de ese sex; y asi lo que hasta oy  
à parecido no solo dificultoso sino tambien imposible  
se a echo no solo posible, sino actual, y no solo facti,  
sino



sino facilimo.

Goce en buerr hora el Sector de este camino ya ponible, ya actual, y ya facilimo: y gocern de el tambien todos los Catolicos, y entae todos **Nuestro Catolico Rey Carlos. II.** (que viva, y reine por uolo.) en cuió reinado y aun principio de el quio **Nuestro gran Dios, y Señor** por medio de el Sacrificio de su Santissima Madre no solo en su proximima Concepcion Oriente de su Sex, y vida, sino tambien en su gloriosissima muerte Poniente de aquese su Sex y vida que lo lo acabare la primera vez, y tambien esta segunda, y aun tercera, en que va añadido, en que no hallo mas que añadiz, ni que borraz despues de mas de **11.** años, en que los ratts, que podria empleax en el descanso de el continuo trabajo de el Pulpito, de el Confesionario, de la resolucion de casos de Conciencia y de Misiones aun ã Infieles alguna de ellas lo ã empleado en estudio, que juzgo a de Sex de gran gloria sua, y de los Catolicos, y provecho espiritual, y temporal de los Senales, a quienes principalmente se les ã de mostrar el de el Cielo. An lo confio yo de la benignidad de **Nuestro Dios y Señor**, y am lo espero de el Celo de **Nuestro Catolico Rey Carlos II.**

Ofensa que hace el Autor de aquesta obra en que confiesa no haver mas, que añadiz ni que borraz acerca de ella.

**B**ien sera que al fin de aquete **S.** dé al alma pasto, como al entendimiento se le ã dado con cosas tan nuevas, y exquisitas, como las

Que se parte al alma como hasta aqui se a dado al entendimiento con cosas tan nuevas, y tan exquisitas.

que



que allí en este S. como en los antecedentes se han escrito, y no sera con otra cosa, que con unos versos, en que haciendo leido un sermo de Dios muy espiritual a questo parrafo, y principalmente este ultimo, presumpio en mi presençia, de que no quise privar al que leyere hasta aqui este camino, ò tratado. Dizen allí: y leanse con admiracion como este sermo de Dios los pronuncio.

Leanse estos versos con admiracion, como los pronuncio el sermo de Dios que los hizo.

Vna sola ay noche plena!  
y no solo el dia entero!  
y vno a de ser el postero!  
y vna sola gloria ò pena!  
y en esto advertir no quiero!  
y de esto nada me pena!  
Ciego debo de estar, si no lo veo,  
ò no Christiano ser, sino lo creo!

Dize de el libro que nuevamente salio á luz el año pasado de 1673. intitulado arte de navegar de Norte à Sur.

Acabando de escribir la ultima letra de estos tan espirituales versos, y tambien de aqueite S. me puse cierto Amigo en las manos un libro de à quanta intitulado Arte de Navegacion compuesto por el D.<sup>o</sup> J.<sup>o</sup> Lazaro de Torres, dedicado al Ex.<sup>mo</sup> S.<sup>en</sup> Conde de Medellin Presidente de el Supremo Consejo de las Indias, y dado à la Estampa el año de 1673. y juzgando, que quizas seria de importancia en pro, ò en contra de lo que lo acababa de escribir en este tratado, me fui luego à buscar la parte, en donde havia de escribir acerca de aqueite punto de la navegacion de Leste à Deste, y la hallé en la p.<sup>a</sup> 2.<sup>a</sup> cap. 7. fol. mihi. 288. y en pro no hallé cosa ninguna de todas quantas tiene este mi tratado en su abono, ni aun como en la boca el Duon, quanto mai en la



y de Oeste a Este. S. 18. p. 7. 2.<sup>a</sup> obg.<sup>en</sup>  
la pluma. Y en contra sobre lo que Yo havia escrito  
en contra en este mi Tratado no hallé mas, que las  
palabras ultimas con que acaba dicho Cap. 7. que di-  
cen así. Esto baste de este particular concluyendo  
que hasta ahora no se a descubierto camino, que sea  
cierto, para en la mar conocer esta diferencia.

Y que Yo añado, que sale a questo camino  
o Tratado a buen tiempo, quando no a quien se  
acuerde de el Orion, ni aun de su espada. Lo sí  
de el Orion para que me sirva de guía, y en algu-  
nas funciones tambien de Relox en este camino de  
Este a Oeste; y de su espada para con ella defen-  
derme solo de la espada de la lengua de aquellos  
que no tienen otra cosa en la mar con que zaherirme  
o herirme, sino con que hasta ahora no a herido  
quien le haia descubierto, y que por esso no a de sa-  
lir a luz el mio.

## S. XIX.

Si sera mejor que a questo ca-  
mino de Este a Oeste, y de Oes-  
te a Este se encubra echando  
le tierra encima? y si dado  
que no se entierre, sera mejor  
que solamente lo sepan los Em-  
peradores, Reyes, y Princi-  
pes Catholicos assi Ecclesiasticos  
como Seculares, y no los Infieles?

A lo 1.<sup>o</sup> respondo: Fue quando a tantos años  
que

522.

523

En pro ni en contra  
de el camino de Este  
a Oeste no halló el Au-  
tor cosa ninguna que  
sacara de el.

Añade el Autor, que  
sale a buen tiempo este  
Orion para guía, y  
para defenderle con  
su espada.



Respondere á lo 1.º negati-  
ve: y darle muchas razo-  
nes muy expeditas, y muy  
dignas de que hasta el fin  
todas se lean.

que aqueſte camino ſe ignora, tantos que ſe deſea ſa-  
ber, y tantos en que ſe ofrecen premios á los que lo deſ-  
cubriexen, quando es tan de el ſervicio de Dios Nueſtro  
Señor, que por medio de el ſe vaia á publicar, y pro-  
pagar ſu fee, y ſanto Evanġelio entre tantas gentes, y  
naciones, que eſtan por enſeñaxelo; y finalmente quan-  
do eſto puede ſer de tanto provecho eſpiritual, y tempo-  
ral de aqueſtas muchas gentes, y naciones, y aun de las  
ya descubiertas, y enſeñadas, para que, ò por que ſe ã  
de encubrir? para que ò por que ſe le ã de echar tierra  
enſima? Y ſi combiene que lo no lo ſaque, por que  
ſo lo e inventado, (que otra coſa no e podido hallar, que  
pueda que no combenga) por que no combendra, que lo  
saque otro en mi nombre, ò en el ſuyo? Juzgo, que ſera  
matexia aqueſta muy eſcrupuloſa, y que no ſe libra, ni  
puede librar de pecado el encubrirlo, y mas quando por  
descubrirlo, yo no pretendo ſalga en mi nombre, ni que  
ſe me deba por premio otra coſa que el ſaber, que un  
Rey eſpañol de Nueſtro Catolico Rey Carlos II.  
que viva por ſiglos lo a sacado á luz, ſiendo tan arduo  
y tan deſcuido para gloria ſolo de Dios Nueſtro Señor  
y provecho eſpiritual y temporal de el proximo, que ſon  
los fines principalíſimos, que las obras grandes, y heroy-  
cas han de tener.

Respondere á lo 2.º afir-  
mative, y dando mu-  
chas razones para apo-  
yarlo.

Al lo 2.º reſpondo: que ſi pudiera ſer, que  
aqueſte camino ſe encubriere á los Inſieles, y que ſolo  
lo ſupriexen los Catolicos, por que ſolos ellos viaxen de el  
no dudo de que fuera mejor, y que en aqueſto ſe cum-  
pliere



cumplicie lo que el Salvador de el mundo prohibe por S. Mathes. cap. 7. n.º 6. nolite sanctorum dare canibus, neque mittati margaritas vestras ante porcos ne forte conculent eas, et converti dixerunt illi. Pero como aquetto me parece imposible el observarlo, de aqui es, que puer Dios Nuestro Señor, segun que el mismo Dpto Redemptor nuestro lo dijo por el mismo S. Mathes cap. 5. Solem suum occidit facit super bonos et malos, et pluit super iustos et iniustos, hace que el sol salga sobre buenos y malos, y que caigan sus lluvias sobre justos, e injustos: que tambien sea bien el hacer que la luz de aquete sol nocturno el dia, y la de aquete camino participada de la sua salga para todos, para buenos, y malos, para justos e injustos, para Catholicos, y Hereges, para Christianos, y Senales, para hijos que son de la Iglesia, y para hijos que han sido de ella, y estan oy fuera de ella; y mas quando no es posible el Incubirne havendole de via, y por haver de andar en manos de tantos, y en infinitas partes, y haverse de via en mar, y en tierra, y en presencia de muchos, que han de ser testigos de su ejercicio. Quando es posible, que los Senales, y Hereges lo hallen, y practiquen primero que los Catholicos, puer la ciencia que lo alcanza, puede tambien alcanzarla otro, y lo que inventan los Christianos (permitiendole aui Dios Nuestro Señor) que lo inventen tambien los Senales, y Hereges, y que quando despues de estos aquel-

los

1.ª Razon.

2.ª Razon.

3.ª Razon.



## Camino de Leste à Deste. S. 19.

aquellos lleguen à alcanzarle, y executarle sea con menoscabo y perdida de su reputacion, y de su credito, y aun de algunos puertos de la Monarquia; y lo que es mas de temer, y lozar con daño espiritual de las gentes, y naciones, que por medio de el descubrieron, y cuya posesion primero tomaron: pues en lugar de alumbrarlos con luz de el Cielo, y de el Evangelio, los entraran en mayores y mas densas tinieblas de aquellas en que estuviéron.

Si pareciere bien esta obra en romance promete el Autor darla en latin, para que todos puedan participar la.

Jau solo quedo esperando el saber como parece este camino en Romance: y si bien (como lo supo, lo pondre tambien en latin, idioma que quiere Dios Nuestro Señor, que oy casi en todas partes y naciones politicas de las descubiertas se planique, para que todos participen de los conceptos, que en todas espaxe su infinita Sabiduria. A quien doi otra vez las gracias, y se las dare perpetuamente sin cesar por haverme concedido alguna particula de ella para empezar, mediar, y acabar (à mi parecer) perfectamente aqueste tratado en tan breve tiempo despues de haverle comprehendido en tanto, aunque con esperanzas siempre de que le havia de sacar à luz. &c.

Fin.  
Quintiliano.

En el libro. 1.º de su Retorica responde así  
à los



a los que quixieren moxer al Autor de este camino  
de largo: breuitatem ponimus, non ut minus sed ne  
prius dicatur quam oportet. Ponemos la brevedad de  
este camino no en escrivir poco de el, sino en que no  
se escriba mas de lo que conviene en el.

### San Geronimo.

En el libro. 2.<sup>o</sup> y en la apologia que escrivio a Rufi-  
no responde bien aguiamente no solo a Rufino, que  
le zahizo de largo, sino aun tambien a todos los que  
pretendieren hacer con otros lo que Rufino con el:  
dice aut. *ego perentibus scripsi, non fastidiosis, oratis  
non invidis, studiosis non obstruantibus.* Vuelvete esta  
autoridad en romance aun con mas pizante que S.<sup>o</sup>

Gerónimo la escrivio en latin. Nadie se violenta a que  
lea lo que no quiere leer: Lo e estudiado, y escrito este  
camino para los Grandes, para los Príncipes, para los  
Reyes, y Emperadores, que a siglos que lo desean.  
y aun lo piden ofreciendo premios: no para los que  
pretenden saber si lo ay, o no lo ay, si es imposible  
o si es posible, y cobran fastidio en que lo haya, o lo  
deje de haver: Solo trabajado para los que lo han  
de aver de leer, y guernar: no para los Embidiosos, q  
lo han de morder, y vituperar: e me develado en  
acavarlo para los estudiosos, no para los valdicos  
que en todo un año no cogen en la mano un libro  
ni aun saben por haverlo leydo, si a hauido o no  
Carlos V. o Carlo-magno en el mundo.

### El mismo S.<sup>o</sup> Geronimo.

En el mismo libro y apologia. *legant prius, et  
postea*



et potius despiciant, ne videantur non ex iudicio sed  
 ex odij præsumptione ignorata damnare. Leante pri-  
 mero, y después despreciarlo: no sea que el condenarle  
 sin leerlo, è ignorandolo, mai parezca que nace de  
 odio, que de censura: mai claro: mai parezca se pre-  
 sume que aborrecen al que lo à echo, y compuesto, que  
 à la obra, supuesto que no la han visto.

### El Autor.

Dice am. Fue n los Naxas, los Cejedes, y aora  
 nuevamente los Flores han sacado à luz el arte de nave-  
 gar de Norte à Sur en tomos grandes los doi primeros  
 en tomos de afolio, y el ultimo en tomos de à quarto  
 y todos en tanto numero de ofas, siendo el camino de  
 Norte à Sur posible, y actual, y practicado por tantas  
 edades, ò siglos, que mucho que el camino de Leste à Oeste  
 y de Oeste à Leste salga à luz en tomo de à folio, y con al-  
 gun numero de ofas, que llevando à ser de molde, sean  
 la mitad ò la tercera parte menos? sien el es fuerza que  
 el camino se haga posible, y luego actual, y finalmente prac-  
 ticable, y por modos jamas inventados, ni aun imaginados?  
 y con deus de darlo à entender, y de no dexar cosa, que  
 duadan, y de que quede aprada esta materia? que querian  
 que en una quaxilla se escribiese todo esto? quando  
 han andado con à la quaxa todos ellos, y otros in-  
 finitos autores (que no cito por no sacarles los co-  
 lores al rostro, como se suele decir) pues ni aun un qu-  
 axo me han dado de limonia, pidiendole en sus  
 escritos, para juntarlo con los muchos, que è oaxado  
 con de tiempo como de dinero, en penarlo, en idearlo  
 en



en escrivirlo, en trasladarlo, y aun en dibujarlo?

528.

529

IIHS.

Todo

lo escrito en este libro lo supeto á la  
correccion de nuestra Madre la Santa  
Iglesia cuius hijo (aunque indigno) confieso  
que sou, y que e de serlo. /























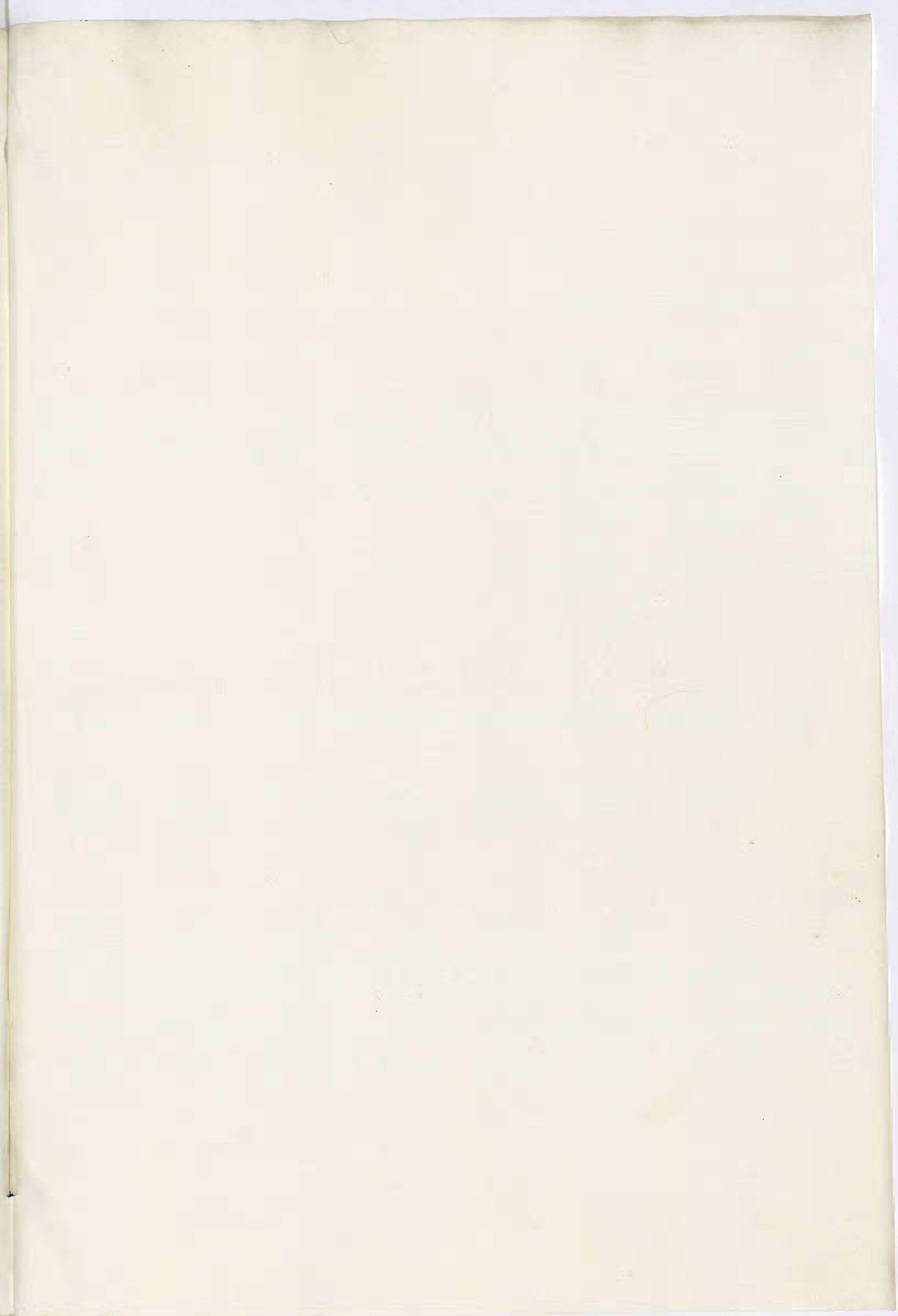























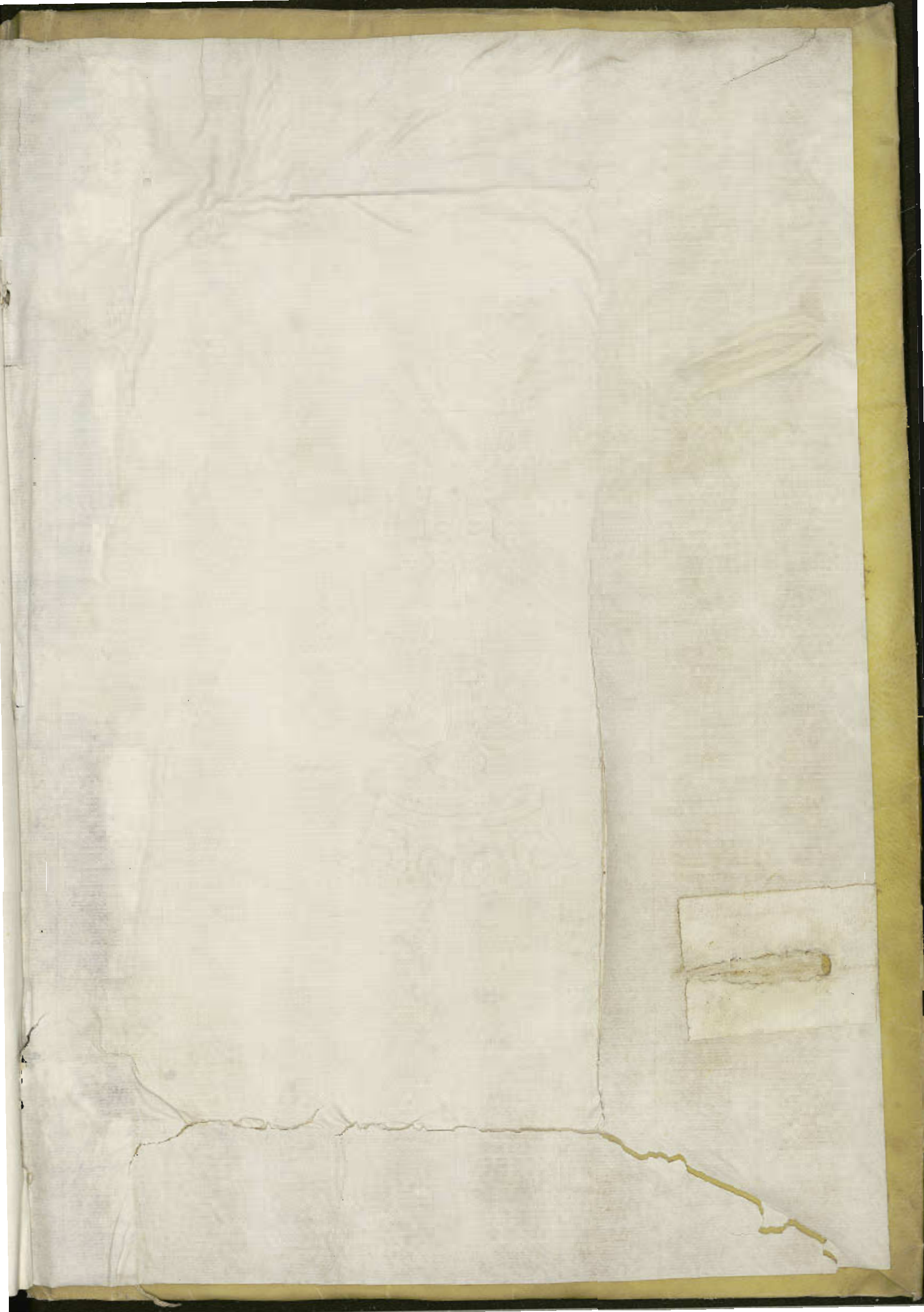



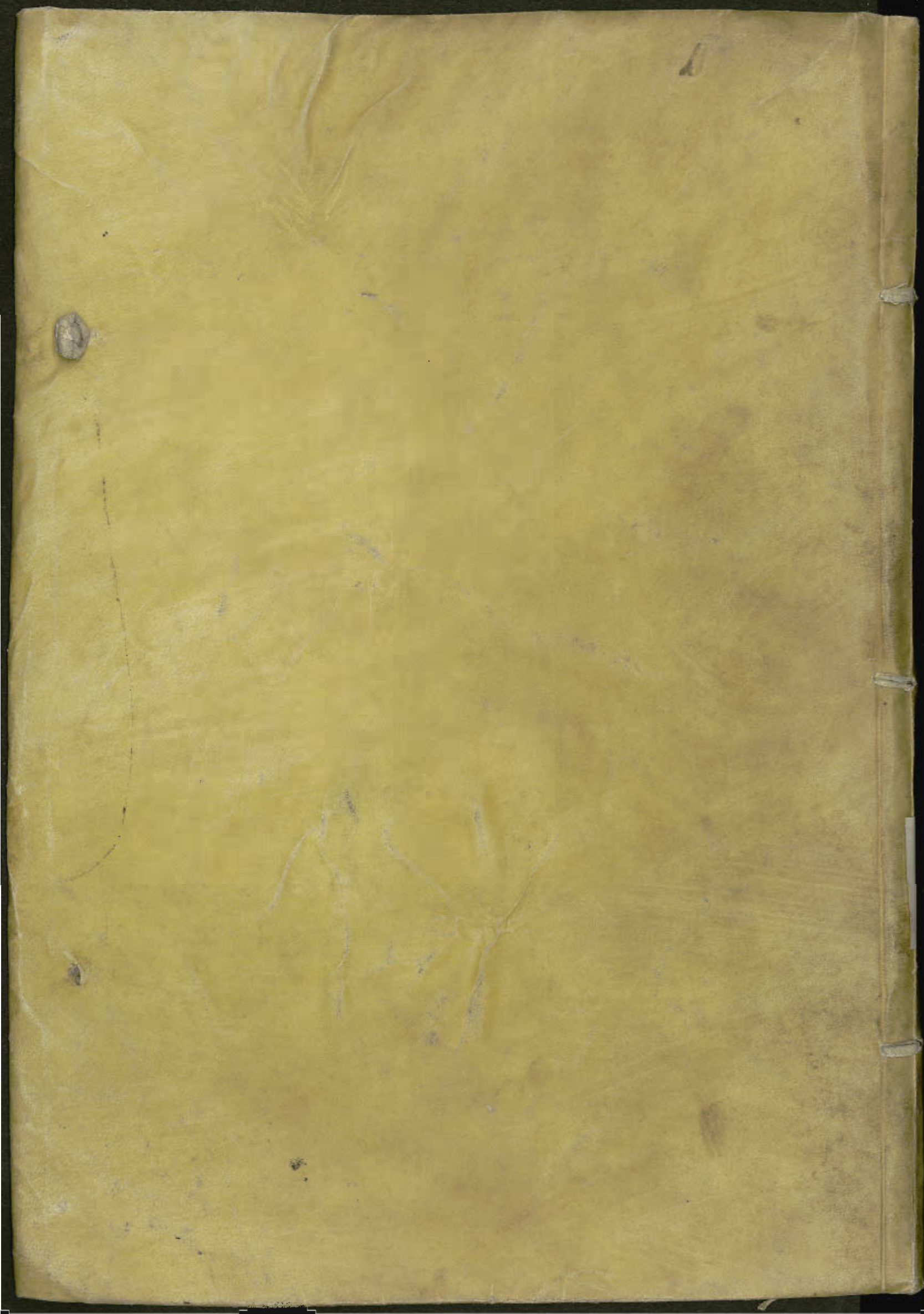





33.

ES

Guia

EL

Orion

DE

Leste

A

Oeste



MS

Biblioteca de Santa Cruz

292

