

LAS MUJERES EN LA CIUDAD DE PALENCIA

1970-1996

(Realizado mediante Convenio suscrito entre el Excmo. Ayuntamiento de Palencia y la Escuela Universitaria de Educación de Palencia - Seminario de Educación No Sexista -SUENS- de la Universidad de Valladolid- en el marco del Programa ACTIVEN cofinanciado por el Fondo Social Europeo al amparo de la Iniciativa Comunitaria de Empleo y Desarrollo de los Recursos Humanos, Objetivo NOW.)

Equipo de Redacción:

Autores:

MILAGROS ALARIO TRIGUEROS

ENRIQUE DELGADO HUERTOS

Elaboración estadística:

MERCEDES GIL PASTOR

Delineación:

EZEQUIEL GÓMEZ DUQUE

Palencia. 1996

LAS MUJERES EN LA CIUDAD DE PALENCIA 1970-1996**INDICE**

	Pág.
INTRODUCCIÓN	4
CAPÍTULO I: EL CRECIMIENTO DEMOGRÁFICO Y SU DISTRIBUCIÓN ESPACIAL	11
CAPÍTULO II: CAMBIOS EN LOS COMPORTAMIENTOS DEMOGRÁFICOS	23
CAPÍTULO III: ESTRUCTURA Y COMPOSICIÓN DE LA POBLACIÓN	37
1. Composición por sexo	37
2. Composición por edad	41
3. Composición por edad y sexo	46
CAPÍTULO IV: LA FORMACIÓN DE LAS MUJERES: NIVEL DE ESTUDIOS	57
1. Los contrastes intraurbanos en el nivel de instrucción de las mujeres en Palencia	59
CAPÍTULO V: MUJERES Y ACTIVIDAD ECONÓMICA.....	70
1. Estructura de la población según relación con la actividad en Palencia	70
2. El paro como problema añadido a la baja actividad femenina	74
3. Estructura por actividad: el peso de la terciarización	75
CAPÍTULO VI: CARACTERÍSTICAS SOCIOECONÓMICAS Y PROFESIONALES	88
1. Estructura socioprofesional	88
2. Cualificación profesional	90
CONCLUSIONES	101
BIBLIOGRAFÍA	104
FUENTES	106
INDICE DE GRÁFICOS	107
INDICE DE CUADROS	109
INDICE DE PLANOS	112
ANEXO 1	114
ANEXO 2	123
ANEXO 3	126
ANEXO 4	149
ANEXO 5	194
ANEXO 6	211

LAS MUJERES EN LA CIUDAD DE PALENCIA 1970-1996

Los habitantes de derecho de la capital han pasado de 56.831 personas, en 1970, a 77.863 en el de 1991, de las cuales 40.336 (52%) son mujeres. Un colectivo, mayoritario en el conjunto de ciudadanos, que presenta unos caracteres específicos en lo que se refiere a sus estructuras, dinámica y, sobre todo, problemas de cara a su plena incorporación en la actividad económica y social de la ciudad. La realización de un preciso diagnóstico que analice los problemas de forma explícita y desagregada es, pues, un trabajo ineludible de cara al planteamiento de cualquier actuación sobre este grupo de población

Introducción

Para el estudio de la Mujeres en Palencia entre 1970 y 1991 se ha partido de las fuentes fundamentales para el análisis de la población: los Censos de 1970, 1981 y 1991 y el Padrón de 1986.

En lo que se refiere a los Censos de 1970 y 1981 y el Padrón de 1986 tan sólo hemos dispuesto de los datos generales a nivel ciudad, por lo que el análisis de la evolución se ha realizado exclusivamente a tal escala.

En cambio para el Censo del año 1991 hemos tenido acceso al conjunto de los datos por secciones censales lo que ha facilitado el conocimiento detallado de la población en las agrupaciones que se han estimado oportuno realizar.

Aún siendo conscientes de la dificultad y el riesgo que entraña cualquier intento de agrupación y distribución de la población por debajo del rango de las entidades administrativas locales, sin embargo resulta imprescindible realizarlo para entender las distintas realidades sociológicas que lo integran. Delimitar, por tanto, el espacio urbano en agrupaciones inferiores puede obedecer a distintos criterios, todos discutibles según el punto de vista que se adopte. Por ello la división con la que se ha trabajado no deja de ser un intento más (ver planos 1 y 2).

Los criterios adoptados a la hora de distribuir la población en sectores, áreas o barrios han sido los siguientes:

- Separar claramente la ciudad en tres grandes sectores que se corresponden

con los límites físicos establecidos: al este del ferrocarril, entre el ferrocarril y el río Carrión y al oeste de la ribera fluvial.

- No obstante existen dos casos en los que no se ha respetado esta distribución: la sección 7.10., que se encuentra localizada en el Polígono industrial de Nuestra Señora. de los Angeles, en el sector sudoriental de la ciudad, que ha sido incorporada al barrio del Campo de la Juventud, aún sabiendo la distorsión que introduce la población femenina interna en el Hospital Psiquiátrico de San Luis en algunas de las variables manejadas, pero que dado el escaso contingente de población (2123 habitantes) era mejor asimilada por la numerosa población de este barrio. Por otra parte la sección 5.1., en la que no es posible desagregar la población residente en la zona de huertas de la Avenida Ponce de León y la carretera de Villamuriel de Cerrato de la que reside en el área del Instituto Jorge Manrique, Casas Baratas y la Avda. de Santiago Amón porque así están organizadas censalmente, lo que por otra parte, dado el reducido número de habitantes del área de huertas, tampoco introduce graves distorsiones en el análisis.

- Se han respetado, cuando ha sido posible, las agrupaciones existentes bajo la denominación de barrio. Así sucede con los del Ave María, Allende el Río, San Juanillo, Pan y Guindas, El Carmen, Santiago-San Telmo y Avenida de Madrid.

- Sin embargo, sufren pequeñas transformaciones el de San Antonio y el del Cristo al desagregar del primero y añadir al segundo el pequeño barrio de los Tres Pasos. Este cambio se ha realizado por la proximidad y la localización geográfica de los Tres Pasos y la identidad morfológica del caserío y social de sus habitantes con el barrio del Cristo.

- En el caso de la ciudad histórica se ha optado por la división del casco a partir del eje que constituye la calle Mayor, pero también teniendo en cuenta otros factores: así el sector oriental de la ciudad histórica, donde se localiza el tradicional arrabal de la Puebla, desde su remodelación que comienza en la década de los años cuarenta y termina a finales de los setenta, se caracteriza por el asentamiento tradicional de los grupos sociales de clase media y media alta. En cambio, el sector oriental del casco histórico, cuya renovación urbana es más tardía, ya que comienza en los años sesenta y continua en la actualidad, ha sido un área de asentamiento de grupos sociales de clase

media baja y de trabajadores, al menos hasta la remodelación practicada a lo largo de los años ochenta y continuada en la actualidad que ha traído consigo un recambio social ya que la renovación se ha realizado, en parte, con sustitución de los antiguos moradores.

Por tanto, la distribución espacial de la ciudad en sectores y áreas, aplicando los criterios señalados, es la que sigue:

CUADRO 1: ORGANIZACIÓN DE LOS DISTRITOS Y SECCIONES ELECTORALES POR ZONAS Y BARRIOS

CENTRO-LA PUEBLA

Distrito	Secciones
1	1, 2, 3, 4 y 5
3	1 y 2
5	3 y 6

CENTRO-CATEDRAL

Distrito	Secciones
2	1 y 2
3	3, 4 y 5
4	1, 2, 3, 6 y 9

SAN ANTONIO

Distrito	Secciones
4	4, 5, 7 y 8

M^a CRISTINA-SALÓN

Distrito	Secciones
5	1 y 2

ALLENDE EL RÍO

Distrito	Sección
2	3

CRISTO-TRES PASOS

Distrito	Secciones
6	3, 4, 5 y 6

AVE MARÍA

Distrito	Secciones
6	1, 2, 7 y 8

SAN JUANILLO

Distrito	Secciones
5	4, 5, 7, 8 y 12

PAN Y GUINDAS

Distrito	Secciones
5	9, 10, 11 y 13

EL CARMEN

Distrito	Secciones
7	1, 2 y 3

CAMPO DE LA JUVENTUD

Distrito	Secciones
7	5, 6, 7, 10 (Polígono), 11, 13, 14, 15 y 16

SANTIAGO-SAN TELMO

Distrito	Secciones
7	8, 9 y 17

AVDA. DE MADRID

Distrito	Sección
7	4 y 12

Para analizar la evolución de la población y su composición por sexo en cada uno de los sectores y barrios en los que se ha distribuido, se ha contado con las rectificaciones padronales de 1986 y de 1991 a 1995, además de los datos proporcionados por el censo del año 1991.

En cuanto al Movimiento Natural de la Población únicamente se dispone del detalle provincial y el correspondiente a las capitales desde 1970. Por este motivo los cálculos relativos a la fecundidad general y específica sólo se han realizado a partir del mencionado año.

Por otra parte, dado que se ha observado un muy probable sobredimensionamiento de las tasas de natalidad en la capital, la corrección de las mismas se ha realizado en base a los datos proporcionados por el INE sobre los movimientos naturales de la población residente en la capital provincial.

Hay que señalar también que el Padrón de 1986 resulta llamativo en algunos aspectos como, por ejemplo, las oscilaciones que registran el número de personas en cada grupo de edad, las diferencias entre los datos del INE y los municipales en cuanto al monto total de población... lo que induce a sospechar de la menor fiabilidad de este registro de población respecto a los Censos.

Las fuentes utilizadas para el análisis de la estructura por actividad se han circunscrito a los datos ofrecidos por los censos de población, con particular interés el correspondiente a 1991 que, en soporte informático, ofrece una completísima información bien desagregada espacialmente, y, por otra parte, a los datos del INEM para la información referida al paro registrado, su estructura y su evolución desde 1987 a 1996. Otras fuentes de gran interés, como la EPA, sólo han podido ser utilizadas a escala del conjunto de la provincia y la región dado que no ofrecen información publicada por entidades municipales. La utilización de fuentes tan contrastadas en su forma de elaboración justifica las disparidades de resultados, difícilmente comparables para los diferentes ámbitos espaciales señalados.

La estructura socioeconómica y profesional de la población palentina ha sido referida a los datos censales y particularmente, de nuevo, al último censo de 1991, dado que los anteriores no ofrecen el mismo nivel de desagregación.

A partir del análisis de estas fuentes, se ha elaborado el presente informe cuya estructura sigue unas pautas comunes a todos los capítulos. Se parte del análisis del conjunto de la población de la capital y su contraste con otras de mayor o igual entidad (España, Castilla y León, Valladolid capital), utilizadas según la disponibilidad de los

datos existentes tanto en los Anuarios Estadísticos de España, como en los de Castilla y León (publicados a partir de 1987). A continuación se realiza el análisis de la evolución a lo largo del período considerado, para concluir con el estudio de detalle de la distribución de los valores correspondientes en las áreas delimitadas en el interior de la ciudad, donde se explicitan las diferencias de género referidas a cada variable, con el objeto de poner de manifiesto, preferentemente, la situación de las mujeres de Palencia, señalando sus principales problemas.



Plano 1

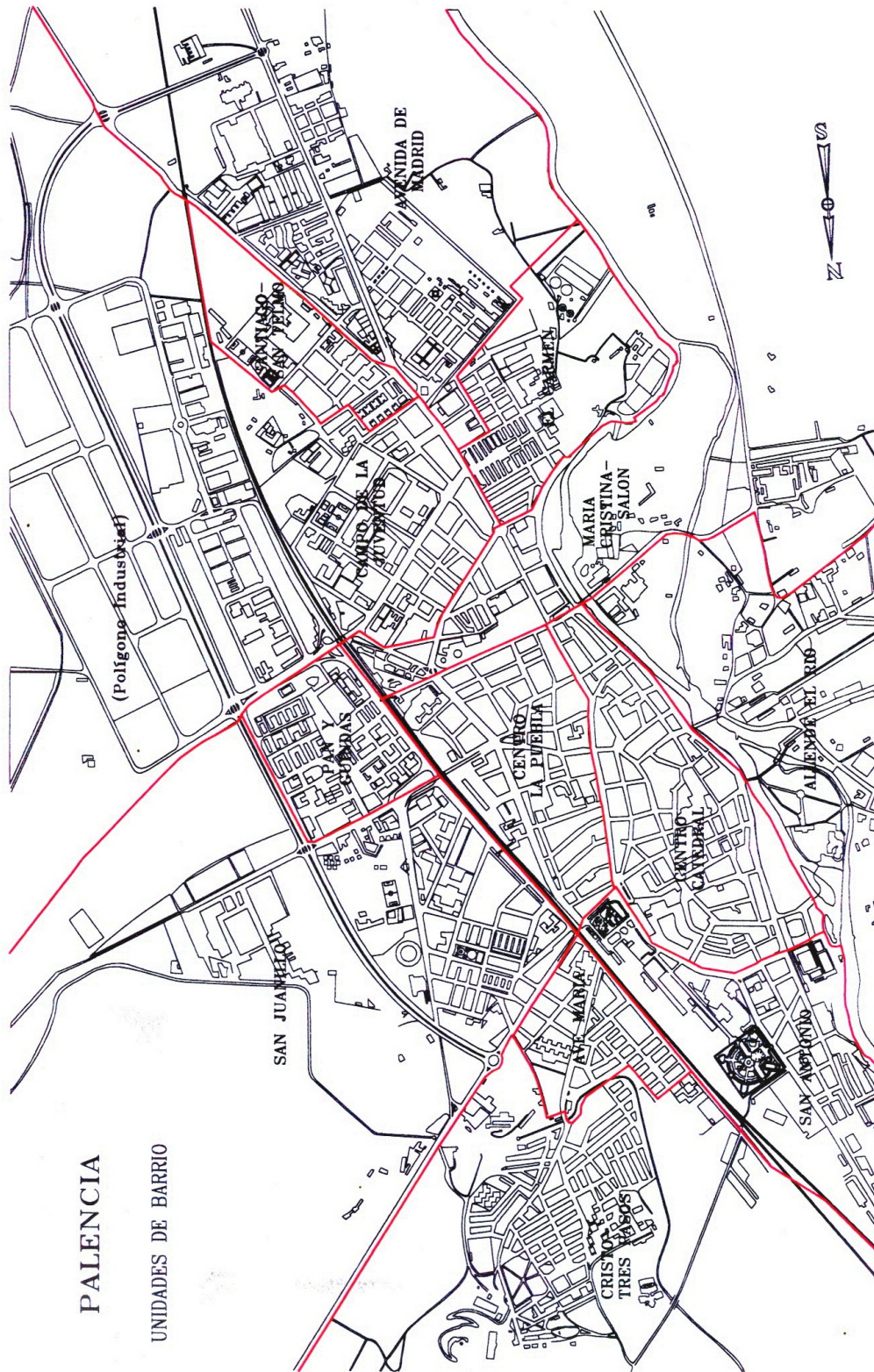

PALENCIA
UNIDADES DE BARRIO

Plano 2

CAPITULO I. EL CRECIMIENTO DEMOGRÁFICO Y SU DISTRIBUCIÓN ESPACIAL.

Entre 1970 y 1996 la población de derecho de Palencia capital crece en 22.000 personas, lo que representa un incremento del 38,7 % entre ambas fechas. Pero este crecimiento no se produce de manera uniforme, ni temporal ni espacialmente.

:

CUADRO 2: EVOLUCIÓN DE LA POBLACIÓN DE HECHO, 1.970-1995. CASTILLA Y LEÓN									
	1970	1981	VARIAC.	1986	VARIAC.	1991	VARIAC.	1994*	1970-1991
VARONES	1297536	1283233	-1,1	1295484	0,95	1274223	-1,64	1277428	-1,8
MUJERES	1325660	1293872	-2,4	1304846	0,85	1288756	-1,23	1306146	-2,78
TOTAL	2623196	2577105	-1,76	2600330	0,9	2562979	-1,44	2583574	-2
EVOLUCIÓN DE LA POBLACIÓN DE DERECHO, 1.970-1995. VALLADOLID CAPITAL									
	1970	1981	VARIAC.	1986	VARIAC.	1991	VARIAC.	1994*	1970-1991
VARONES	114339	162449	42,08	164906	1,51	168888	2,41	163189	47,71
MUJERES	122002	167793	37,53	176288	5,06	177003	0,41	173728	45,08
TOTAL	236341	330242	39,73	341194	3,32	345891	1,38	336917	46,35
EVOLUCIÓN DE LA POBLACIÓN DE DERECHO , 1970-1995. PALENCIA CAPITAL									
	1970	1981	VARIAC.	1986	VARIAC.	1991	VARIAC.	1995*	1970-1991
VARONES	27172	34207	25,89	36355	6,27	37527	3,22	38355	38,1
MUJERES	29659	37509	26,46	39047	4,1	40336	3,3	41512	35,99
TOTAL	56831	71716	26,19	75402	5,13	77863	3,26	79867	37

* Población de derecho. rectificación padronal
Fuente: Censos de Población

Temporalmente porque el incremento principal se registra entre 1970 y 1981, con un 26 %, para irse ralentizando progresivamente (véase cuadro 2) hasta 1995 en

que sólo crece en un 2,57 respecto al censo de 1991.

Si comparamos este proceso con el experimentado, no por la Comunidad Autónoma, que registra pérdidas continuadas de población, sino con la ciudad de Valladolid, puede observarse que, salvo en el primer período (1970-1981), en que se produce una diferencia de 13 puntos en el crecimiento favorable a la capital de la Comunidad, en todos los siguientes el porcentaje de variación intercensal es favorable a la ciudad de Palencia en casi cuatro puntos. Así, mientras que Valladolid capital crece entre 1981 y 1991 un 4,73 %, la ciudad de Palencia lo hace en un 8,57 %, siendo mayor la diferencia en el crecimiento final si tenemos en cuenta las rectificaciones padronales de 1995.

Gráfico 1

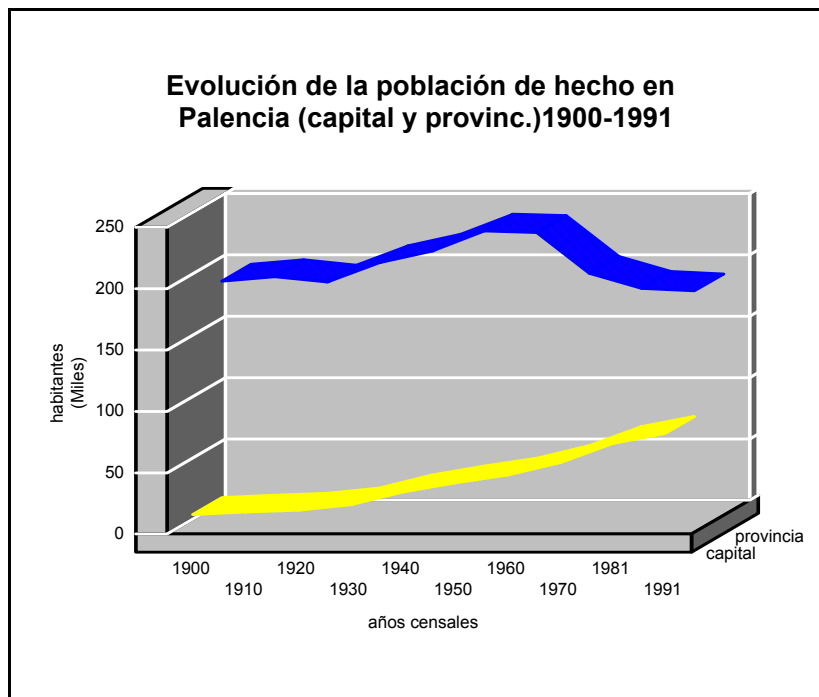

Por otra parte, si examinamos las tasas de crecimiento medio anual intercensal, los resultados confirman las afirmaciones realizadas con anterioridad y reducen sustancialmente las diferencias en los ritmos de crecimiento anual, sobre todo si establecemos comparación entre los índices de crecimiento para todo el período.

CUADRO 3: EVOLUCIÓN DE LAS TASAS DE CRECIMIENTO MEDIO ANUAL INTERCENSAL 1970-1991				
CIUDADES	1970-1981	1981-1986	1986-1991	1970-1991
PALENCIA	2,31	1,00	0,64	1,56
VALLADOLID	3,31	0,65	0,27	1,88

Fuentes: Censos y Padrones de Población. INE. Elaboración Propia

Si analizamos la evolución de la población por sexo puede verse como las mujeres protagonizan el crecimiento en dos de los tres períodos intercensales, y los varones únicamente crecen por encima de la población femenina entre 1981 y 1986.

Este hecho se refleja claramente en la composición por sexo de la población inmigrante en 1991, de forma que de un total de 39.822 personas nacidas fuera del municipio, 21.629 eran mujeres o lo que es igual el 54,31 % sobre dicha cifra. Este dato confirma una tendencia que se mantiene en el tiempo, ya que en 1970, anterior dato disponible, sobre un total de 31.722 inmigrantes, las mujeres representaban el 55,5 %, es decir 17.606.

Igual sucede si tomamos los datos relativos a los cambios de residencia intercensales en los que la mujer vuelve a situarse por delante en todos los recuentos.

CUADRO 4: POBLACIÓN INMIGRANTE EN EL DECENIO ANTERIOR AL CENSO CORRESPONDIENTE. PALENCIA CAPITAL 1970-1991.								
	1970	%	1981	%	1986	%	1991	%
Varones	5404	46,4	6042	46,9	5503	48,5	5434	47,7
Mujeres	6233	53,6	6838	53,1	5847	51,5	5951	52,3
TOTAL	11637	100	12880	100	11350	100	11385	100

Fuente: Censos y Padrones de Población. INE. Elaboración Propia.

Basta una simple mirada a los cuadros correspondientes a la población inmigrante en 1991, tanto la tabla general como la de los procedentes de otros

municipios de la provincia de Palencia, para darnos cuenta del predominio de la mujer inmigrante en todos y cada uno de los barrios, excepción hecha del barrio de Allende el Río por el peso de la población masculina residente en el Centro Asistencial de San Juan de Dios. (véase plano 3)

En relación con el hecho migratorio cabe resaltar que sólo los barrios de Centro-La Puebla, Allende el Río, Ave María, Campo de la Juventud y la Avenida de Madrid se encuentran por encima de la media. En tanto que, si tomamos a la población de mujeres, además, también supera la media el barrio de Centro-Catedral.

Pero, si la referencia la tomamos respecto a la población nacida en los municipios rurales de la provincia palentina la situación cambia notablemente (Ver plano 4).

CUADRO 5: POBLACIÓN INMIGRANTE SOBRE EL TOTAL DE CADA BARRIO. 1991						
Barrio	Inmigrantes todas procedencias. En %			Procedentes municipios rurales de Palencia. En %		
	Varones	Mujeres	Total	Varones	Mujeres	Total
Centro-La Puebla	48,7	55,1	52,1	22,3	26,9	24,7
Centro-Catedral	48,9	54,5	49,7	26,5	30,8	28,8
S. Antonio	45,7	49,9	47,8	26,9	30,4	28,7
M ^o Cristina-Salón	45,6	50,9	48,3	19,9	24,4	22,2
Allende-El Río	81,4	67,1	77	19,7	33,1	23,9
Cristo-Tres Pasos	43	49,9	46,5	29,9	34,3	32,1
Ave M ^a	50,95	55,6	53,2	28,9	32,7	30,8
S. Juanillo	47,2	52,1	49,6	24,5	28,2	26,4
Pan y Guindas	45,4	48,6	47	25,6	27,6	26,6
El Carmen	46,4	50	48,3	26,8	30	28,5
Campo de la Juventud	48	57,6	53,2	25,8	28,6	27,3
Santiago-S. Telmo	46,5	52,3	49,5	28,8	33,6	31,2
Avda.. Madrid	49,1	53,8	51,6	25,2	26,9	26,1
Total ciudad	48,5	53,6	51,1	26,6	29,4	27,6
Fuente: INE, Censo de Población 1991. Elaboración propia.						

Así, los barrios que superan la media municipal son, con más de tres puntos, los de Cristo-Tres Pasos, Santiago-San Telmo y Ave María, y con poco más de la media, los de Centro-Catedral, San Antonio y El Carmen, lo que viene a coincidir en términos generales con el asentamiento de la primera emigración de los años 1950 y 1960. En tanto que las siguientes incorporaciones son de procedencia territorial más diversificada como se puede verificar en la siguiente tabla.

CUADRO 6: POBLACIÓN INMIGRANTE EN EL DECENIO ANTERIOR AL CENSO CORRESPONDIENTE SEGÚN EL LUGAR DE PROCEDENCIA. PALENCIA CAPITAL. 1970-1991								
	1970	%	1981	%	1986	%	1991	%
Prov. Palenc.	7317	62,9	5845	45,5	4319	38,1	4765	41,9
Otros Territor.	4320	37,1	7026	54,5	7031	61,9	6620	58,1
TOTAL	11637	100	12880	100	11350	100	11385	100

Fuente: Censos y Padrones de Población. INE. Elaboración Propia.

Por lo que respecta al crecimiento demográfico (ver planos 5, 6 y 7), tampoco ha sido homogéneo espacialmente, como es lógico. Con los datos disponibles para examinar la distribución espacial de la población pueden establecerse algunas conclusiones de cómo ha ido evolucionando, aunque con la prudencia necesaria teniendo en cuenta que el último recuento, el de 1995, corresponde a una rectificación del padrón. (Para una información más detallada de la evolución, véase Anexo 1)

Entre 1970 y 1995 todas las áreas urbanas excepto los barrios del Carmen y El Cristo-Tres Pasos, ven aumentar sus contingentes poblacionales. No obstante el índice de crecimiento resulta claramente proporcional al grado de consolidación del área.

CUADRO 7: EVOLUCIÓN DE LA POBLACIÓN POR SECTORES Y BARRIOS. 1970-1995				
	1970	1986	1991	1995
CENTRO-LA PUEBLA	8716	11650	11264	11145
CENTRO-CATEDRAL	11819	12882	12443	12592

SAN ANTONIO	3470	4426	4094	4072
M ^a CRISTINA-SALÓN	1826	2270	2486	2460
ALLENDE EL RÍO	1052	998	1567	1397
CRISTO-TRES PASOS	5300	4624	3801	3844
AVE MARÍA	3215	4236	4736	5169
SAN JUANILLO	4666	5606	7307	8461
PAN Y GUINDAS	0	4268	6733	6669
EL CARMEN	5413	3259	4175	4243
CAMPO DE LA JUVENTUD	6658	12048	11794	11532
SANTIAGO-SAN TELMO	3511	5005	4690	4808
AVDA.. DE MADRID	1187	3848	2773	3475
TOTAL CIUDAD	56833	75120	77863	79867
Fuentes: Censo de 1991, Padrones de 1970 y 1986 y Rectificación padronal a 1 de enero de 1995. Elaboración propia				

Así, por encima de la media urbana, crecen los barrios de Pan y Guindas, que no existía en 1970, la Avenida de Madrid, San Juanillo, Ave María y Campo de la Juventud en cuyos ámbitos se generan procesos de expansión residencial.

Por debajo del índice de crecimiento de la ciudad se encuentran las áreas de Santiago-San Telmo, cuyo crecimiento se detuvo a finales de los años 1970 y que deberá esperar a la ocupación de las viviendas generadas en el Plan Parcial Parque Europa para cobrar un nuevo impulso; María Cristina-Salón que, no obstante, ve incrementar su población con la ocupación residencial de la nueva Avenida de Santiago Amón; el barrio de San Antonio, que va rellenando los solares libres, contempla un primer proceso de remodelación del viejo caserío y asiste en la actualidad a la ocupación residencial de las antiguas instalaciones de la Electrólisis del Cobre; y las áreas de Centro-La Puebla y Centro-Catedral que durante este período concluyen prácticamente el proceso de sustitución del caserío histórico por las nuevas edificaciones que incrementan la densidad de ocupación. El caso de Allende el Río es distinto, ya que la ocupación residencial se encuentra limitada legalmente por los Planes Generales de Ordenación Urbana y su población esta condicionada por el cambiante número de internos del Centro Asistencial de San Juan de Dios y su consideración como población transeúnte (en 1970 se consideraban transeúntes a 702 internos) o población de derecho según los distintos recuentos de población.

Los barrios del Cristo-Tres Pasos y el Carmen ven disminuir sus poblaciones por tratarse de áreas en las que la expansión residencial concluyó en los años sesenta y se asiste a una progresiva reducción del tamaño de los núcleos familiares, por la lógica independencia de los hijos, y, consecuentemente, al envejecimiento de los residentes apenas detenido por pequeñas promociones urbanísticas (Parque del Otero y Urbanización Sopeñalba)

Esta evolución de la población palentina refleja, en parte, la influencia de unos comportamientos demográficos muy similares a los de otras áreas urbanas regionales.

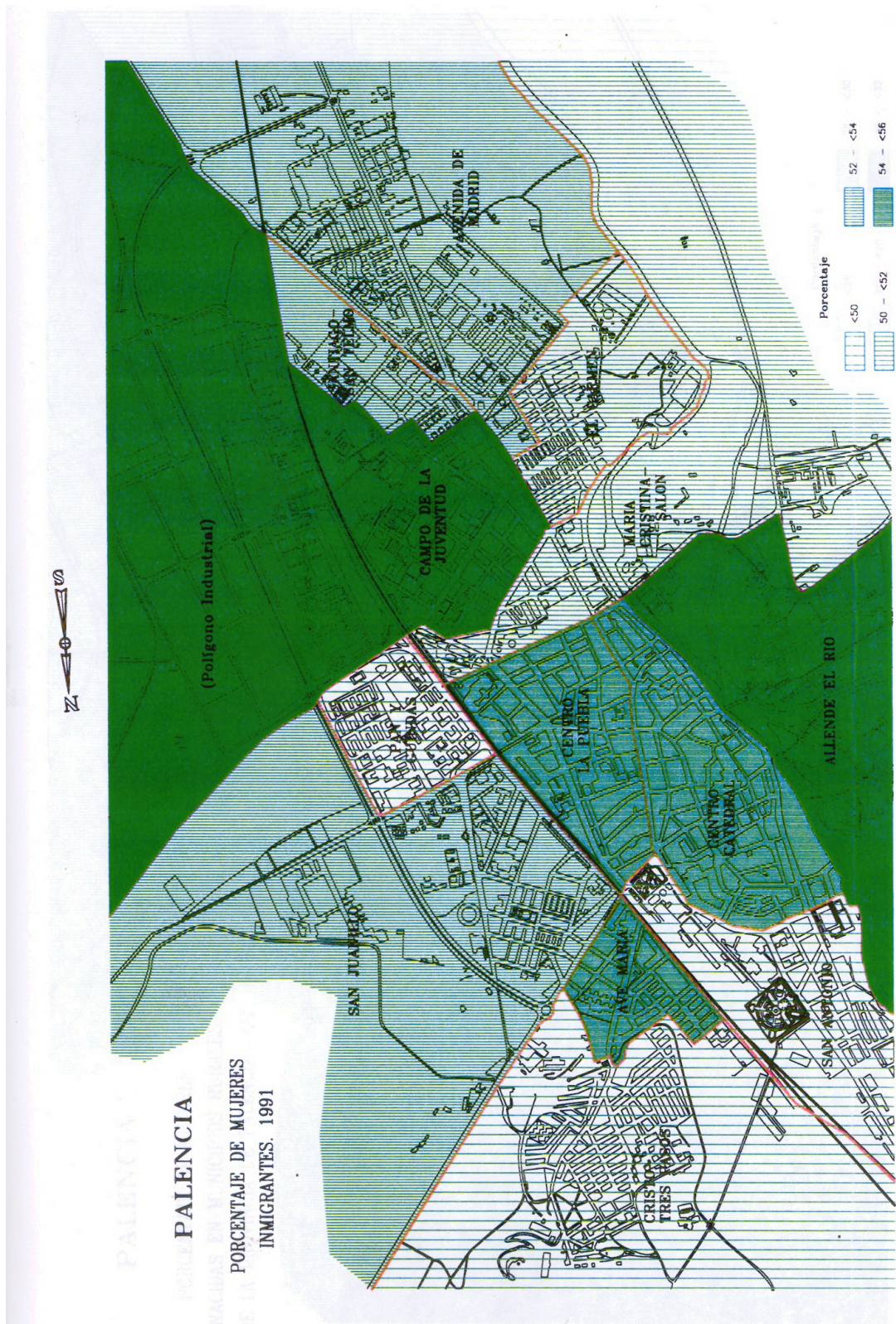

Plano 3

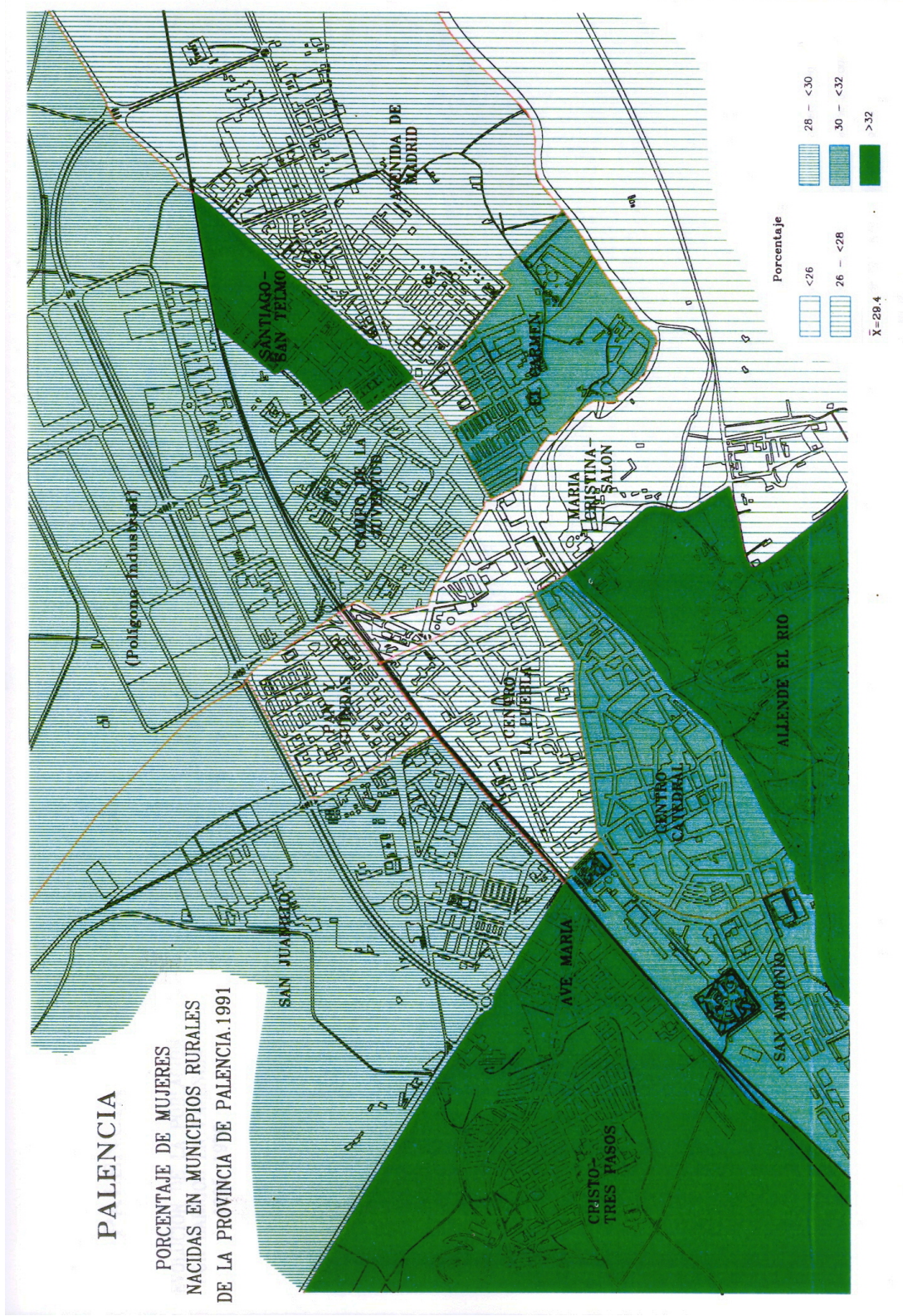

Plano 4

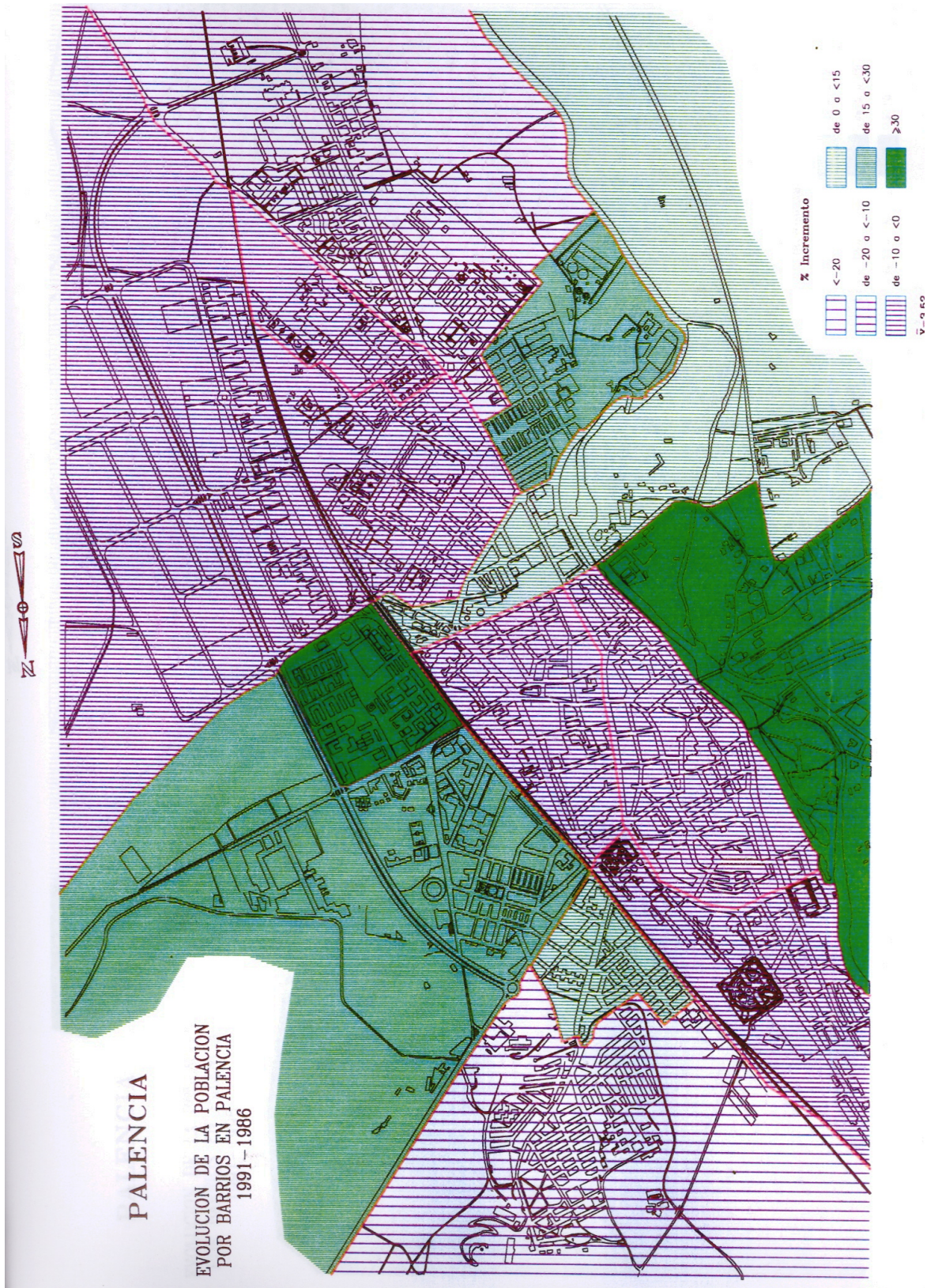

Plano 6

CAPITULO II. CAMBIOS EN LOS COMPORTAMIENTOS DEMOGRÁFICOS

El comportamiento demográfico frente a la natalidad ha seguido, en la ciudad de Palencia, un camino paralelo al registrado en el conjunto del Estado y, en particular, al experimentado en la comunidad autónoma de Castilla y León.

Si tomamos como fuente el Movimiento Natural de las Capitales de Provincia, entre 1970 y 1991 la natalidad en Palencia capital pasa de una tasa de 33,85 por mil a otra de 9,46 por mil. Este descenso no se produce ni continuada ni gradualmente entre ambas fechas (ver Anexo 2). Así entre 1970 y 1976 se experimenta un ascenso de casi seis puntos, alcanzándose en esta última fecha el máximo histórico de la natalidad en la ciudad de Palencia, con un 39,66 por mil. Es a partir de 1976, cuando realmente se produce un descenso continuado, alterado por pequeños altibajos, hasta el año 1990 en que se registra una tasa de 18,35 por mil. Pero en sólo un año, de 1990 a 1991, la tasa se reduce prácticamente a la mitad quedando en el 9,46 por mil habitantes.

Sin embargo el problema que presenta dicha fuente es que no diferencia los nacimientos según el lugar de residencia de la madre, lo que lleva a considerar como natalidad propia la que no es más que accidental. La corrección de esta fuente se hace precisa ya que de lo contrario en 1970 los municipios rurales de la provincia de Palencia habrían registrado una natalidad del 2,23 por mil y en 1981 del 0,81 por mil, lo que resulta del todo irreal.

Parece razonable, pues, remitirnos a la fuente de los movimientos naturales de la población residente que, aún presentando el inconveniente de partir de una declaración individual, no contrastada, y de que en los años setenta las madres solteras eran excluidas de dicho recuento, ofrece resultados más identificables con la realidad. Según esta fuente, el máximo histórico del período en lo que se refiere a la evolución de la natalidad se alcanza en 1979 con un 20,12 por mil. A esta tasa se llega desde el 16,35 por mil en 1970 y constituye el punto de partida para un descenso continuado hasta 8,67 nacimientos por mil habitantes que tiene lugar en 1993.

CUADRO 8. MOVIMIENTOS NATURALES DE LA POBLACION RESIDENTE PALENCIA CAPITAL 1970-1993							
Años	Nacimientos	Defunciones	Crecimiento vegetativo	Años	TBN	TBM	TCV
1970	946	580	366	1970	16,35	10,02	6,33
1971	1020	554	466	1971	17,31	9,4	7,91
1972	984	511	473	1972	16,4	8,51	7,89
1973	1021	643	378	1973	16,71	10,52	6,19
1974	1061	659	402	1974	17,06	10,59	6,47
1975	1172	656	516	1975	18,51	10,36	8,15
1976	1223	651	572	1976	18,97	10,1	8,87
1977	1259	708	551	1977	19,32	10,86	8,46
1978	1285	689	596	1978	20,01	10,73	9,28
1979	1312	649	663	1979	20,12	9,95	10,17
1980	1185	656	529	1980	18,01	9,97	8,04
1981	1137	664	473	1981	17,09	9,98	7,11
1982	1076	653	423	1982	15,99	9,71	6,28
1983	1029	635	394	1983	14,07	8,68	5,39
1984	1042	631	411	1984	14,05	8,51	5,54
1985	947	687	260	1985	12,65	9,17	3,48
1986	905	672	233	1986	11,97	8,89	3,08
1987	902	662	240	1987	11,82	8,67	3,15
1988	736	667	69	1988	9,55	8,65	0,9

1989	757	666	91	1989	9,73	8,56	1,17
1990	765	719	46	1990	9,74	9,16	0,58
1991	736	712	24	1991	9,46	9,15	0,31
1992	704	749	-45	1992	9,06	9,63	-0,57
1993	674	771	-97	1993	8,67	9,91	-1,24
Datos por mil habitantes Fuente: Movimiento Natural de la Población Española. Población Residente. Elaboración Propia. Tasas							

Con esta última fuente la evolución se diferencia de la seguida por la provincia de Palencia en varios aspectos:

1. La natalidad provincial ya es muy baja a comienzos de la década de los setenta (14,55 por mil) como consecuencia de la emigración de población joven experimentada por los núcleos rurales y de la que las mujeres son protagonistas en mayor medida.
2. El descenso de la natalidad provincial es gradual y continuado en el tiempo, mientras que en la capital registra una tendencia al alza entre 1970 y 1979.
3. La magnitud del descenso es de poco más de siete puntos en el conjunto provincial, mientras que en la capital es de once puntos.
4. En el momento actual, como en el punto de partida en 1970, la diferencia que separa la tasa de natalidad provincial de la de la capital se sitúa en torno a los dos puntos.

Comparando este proceso con el seguido por la Comunidad de Castilla y León (ver Anexo 2) y la ciudad de Valladolid, pueden observarse notorias diferencias:

CUADRO 9: EVOLUCIÓN DE LAS TASAS DE NATALIDAD 1970-1991*				
	1970	1981	1986	1991
PALENCIA CAPITAL	33,85	34,12	23,62	9,46
PALENCIA CAPITAL. Población Residente. (1)	16,35	17,09	11,97	9,46
PALENCIA PROVINCIA	14,55	13,9	9,9	7,65
VALLADOLID CAPITAL	32,01	18,63	9,62	8,14
VALLADOLID CAPITAL. Población Residente (2)	21,40	14,65	9,62	8,14
CASTILLA Y LEON	14,67	10,43	8,68	7,85
Fuente: Movimiento Natural de la Población Española. INE (1) Corrección realizada por E. Delgado en 1997. Tesis Doctoral. (2) Corrección realizada por J.L. Pastor en 1992 * Datos por mil habitantes				

1. La evolución de la natalidad en el conjunto de la Comunidad Autónoma es pareja a la experimentada por la provincia de Palencia.

2. En cuanto a la diferencia entre las ciudades de Valladolid y Palencia, utilizando las mismas fuentes de natalidad entre población residente, puede considerarse que la natalidad en la ciudad de Palencia resulta superior a la registrada en Valladolid capital en todos los años censales excepto en el de 1970, lo que permite concluir que la población urbana de Palencia se beneficia más tardíamente de la corriente inmigratoria y del consiguiente rejuvenecimiento demográfico, y también se incorpora con algún retraso a la corriente neomalthusiana propia del comportamiento de la población española durante las dos últimas décadas.

Esta situación puede constatarse si examinamos las tasas de fecundidad entre mujeres de 15 a 49 años.

CUADRO 10 :EVOLUCIÓN DE LAS TASAS DE FECUNDIDAD GENERAL. 1970-1991				
	1970	1981	1986	1991
PALENCIA CAPITAL	136,79	98,65	49,47	37,18
PALENCIA CAPITAL. Población Residente	66,09	65,13	49,47	37,18
CASTILLA Y LEON	67	54	43,21	34,93
ESPAÑA	80,45	59,84	-	40,81
Fuente: MNP. INE. Elaboración Propia Datos por mil				

Aún teniendo en cuenta la desviación introducida por el registro indiferenciado de los nacimientos habidos de madres residentes en los municipios rurales de la provincia y los propios de la ciudad de Palencia, el descenso de la fecundidad es muy acusado y sigue, en los últimos años, una trayectoria similar a la del conjunto de la Comunidad e, incluso, más acentuada que la del conjunto de la población española, lo que permite hablar de una homogeneización de los comportamientos, al respecto, de las parejas en general y de las mujeres en particular con independencia de su origen rural o urbano.

Por otra parte, si analizamos la evolución de la fecundidad específica por edad veremos como dicha reducción no sólo afecta al conjunto sino a todos y cada uno de los grupos de edad. Aunque se parte de un incremento de la fecundidad específica entre 1975 y 1981, el proceso que sigue a continuación es el de un descenso rápido entre 1981 y la actualidad. Esta reducción de la fecundidad específica se produce en dos fases bien definidas: entre 1981 y 1986 la reducción es prácticamente del 50 %, mientras que entre 1986 y 1991 disminuye en casi un 25%.

CUADRO 11: NACIMIENTOS SEGÚN EDAD DE LA MADRE. 1975

Edad de la madre	Nacimientos Totales	Tasa Específica de Fecundidad	Nacimientos femeninos
15-19	53	18,59	23
20-24	285	109,99	145
25-29	437	215,91	225
30-34	242	133,84	123
35-39	100	67,88	49
40-44	51	24,07	28
45-49	3	1,38	2
Total	1172	77,93	595

Tasa Bruta de Reproducción 1,38

CUADRO 12: NACIMIENTOS SEGÚN EDAD DE LA MADRE. PALENCIA 1991

EDAD DE LA MADRE	NACIMIENTOS TOTALES	T.ESP. FECUND.	NACIMIENTOS FEMENINOS
15 a 19	26,00	8,28	11,00
20 a 24	118,00	41,14	58,00
25 a 29	268,00	90,81	134,00
30 a 34	239,00	73,85	120,00
35 a 39	69,00	24,45	30,00
40 a 44	15,00	5,89	5,00
45 a 49	0,00	0,00	0,00
TOTAL	736,00	37,18	358,00
TBR	0,63		

1986

EDAD DE LA MADRE	NACIMIENTOS TOTALES	T.ESP. FECUND.	NACIMIENTOS FEMENINOS
15 a 19	40,00	13,93	23,00
20 a 24	162,00	53,48	88,00
25 a 29	348,00	114,66	151,00
30 a 34	246,00	87,45	110,00
35 a 39	89,00	35,60	53,00
40 a 44	20,00	8,48	7,00

45 a 49	0,00	0,00	0,00
TOTAL	905,00	49,47	432,00
TBR	0,83		

1981

EDAD DE LA MADRE	NACIMIENTOS TOTALES	T.ESP. FECUND.	NACIMIENTOS FEMENINOS
15 a 19	67,00	22,60	18,00
20 a 24	488,00	157,31	166,00
25 a 29	585,00	209,60	200,00
30 a 34	362,00	148,36	128,00
35 a 39	170,00	76,81	61,00
40 a 44	45,00	24,98	12,00
45 a 49	2,00	0,93	1,00
TOTAL	1722,00	98,65	587,00
TBR	1,18		

Fuente: INE, Movimiento Natural de la Población. Elaboración propia.

Ahora bien, si examinamos los índices de reducción de la fecundidad por edades puede comprobarse que la misma afecta fundamentalmente a los grupos de edad de 20 a 24 y de 40 a 44, lo que tiene que ver con el acortamiento del período fecundo. Llama la atención también la reducción, muy por encima de la media del período 1986-1991, de la fecundidad en edades tempranas, pero no así la pérdida del 100 % en el grupo de edad superior de 45 a 49, dado el insignificante número de hijos de partida en el año 1981.

GRUPOS EDAD	1981-1986	1986-1991	1981-1991
15-19	38,36	40,55	63,36
20-24	66	23,07	73,84
25-29	45,29	20,8	56,67
30-34	41,05	15,55	50,22

35-39	53,65	31,32	68,16
40-44	70,73	30,54	76,42
45-49	100	0	100
TOTAL	49,85	24,84	62,31
Fuente: Movimiento Natural de la Población. INE. Elaboración Propia			

Este hecho parece, en principio, ajeno a la edad media al ser madres ya que con los datos en la mano dicha edad oscila entre los 29,25 años en 1975 a los 28,89 en 1981 y los 29,19 en 1991, variaciones tan leves que no permiten fundamentar causalmente el retroceso de la fecundidad.

Del mismo modo no es posible asociar el declive de la natalidad al descenso del número de matrimonios cuya tasa (ver Anexo 2), efectivamente, se ha reducido a menos de la mitad entre 1970 (12,26 por mil) y 1991 (5,49 por mil), ya que, como se ha señalado anteriormente, las tasas para 1970 pueden estar sobredimensionadas por el registro de bodas entre residentes no capitalinos. Este hecho parece comprobable si examinamos el incremento porcentual de la población casada entre 1970 y 1991 que aumenta en cinco puntos, paralelamente al descenso de las tasas bruta y específica de soltería que descienden en seis puntos para el conjunto de la población y en cuatro puntos entre la población femenina de 15 a 49 años. (Ver tabla de Población según estado civil y sexo por barrios y para el conjunto de la ciudad en 1991, en Anexo 2).

CUADRO 14: EVOLUCIÓN DE LA POBLACIÓN CASADA. PALENCIA CAPITAL 1970-1991								
	1970	%	1981	%	1986	%	1991	%
VARONES	11753	43,25	16058	46,94	16995	46,74	17729	47,24
MUJERES	11397	38,42	16154	43,06	17135	43,88	17905	44,38

TOTAL	23150	40,73	32212	44,91	34130	45,26	35634	45,76
-------	-------	-------	-------	-------	-------	-------	-------	-------

Fuentes: Censos y padrones de población. INE. Elaboración propia.

CUADRO 15: EVOLUCIÓN DE LA POBLACIÓN SOLTERA. PALENCIA CAPITAL 1970-1991

	1970	%	1981	%	1986	%	1991	%
VARONES	14700	54,09	17217	50,33	18336	50,43	18610	49,59
MUJERES	15559	52,45	17754	47,33	18120	46,4	18098	44,86
TOTAL	30259	53,24	34971	48,76	36456	48,34	36708	47,11

Fuentes: Censos y Padrones de Población. INE. Elaboración propia.

CUADRO 16: POBLACIÓN SEGÚN ESTADO CIVIL POR SEXOS. AMBOS SEXOS. PALENCIA 1991

BARRIO	SOLTEROS	CASADOS	VIUDOS	SEP-DIV.	TOTAL
CENTRO-LA PUEBLA	5402	5067	705	90	11264
CENTRO-CATEDRAL	5816	5476	1038	113	12443
SAN ANTONIO	1869	1969	226	30	4094
M ^ª CRISTINA-SALÓN	1226	1127	112	21	2486
ALLENDE EL RÍO	996	367	191	13	1567
CRISTO-TRES PASOS	1663	1804	303	31	3801
AVE MARÍA	2026	2444	239	27	4736
SAN JUANILLO	3291	3594	363	59	7307
PAN Y GUINDAS	3329	3115	230	59	6733
EL CARMEN	1793	1992	350	40	4175
CAMPO DE LA JUVENTUD	5741	5331	629	93	11794
SANTIAGO-SAN TELMO	2203	2171	278	38	4690
AVDA. MADRID	1353	1177	216	27	2773
TOTAL PALENCIA	36708	35634	4880	641	77863

PORCENTAJE

BARRIO	SOLTEROS	CASADOS	VIUDOS	SEP-DIV.	TOTAL
CENTRO-LA PUEBLA	14,72	14,22	14,45	14,04	14,47
CENTRO-CATEDRAL	15,84	15,37	21,27	17,63	15,98
SAN ANTONIO	5,09	5,53	4,63	4,68	5,26

M ^o CRISTINA-SALÓN	3,34	3,16	2,30	3,28	3,19
ALLENDE EL RÍO	2,71	1,03	3,91	2,03	2,01
CRISTO-TRES PASOS	4,53	5,06	6,21	4,84	4,88
AVE MARÍA	5,52	6,86	4,90	4,21	6,08
SAN JUANILLO	8,97	10,09	7,44	9,20	9,38
PAN Y GUINDAS	9,07	8,74	4,71	9,20	8,65
EL CARMEN	4,88	5,59	7,17	6,24	5,36
CAMPO DE LA JUVENTUD	15,64	14,96	12,89	14,51	15,15
SANTIAGO-SAN TELMO	6,00	6,09	5,70	5,93	6,02
AVDA. MADRID	3,69	3,30	4,43	4,21	3,56
TOTAL PALENCIA	100	100	100	100	100

Fuente: INE, Censo de Población. Elaboración propia

La progresiva reducción de la natalidad ha traído como consecuencia la incapacidad de la población actual para reponerse en la siguiente generación ya que la Tasa bruta de Reproducción se ha reducido de 1,384 en 1975, a 1,177 hijas por mujer en 1981 (con los datos del MNP), 0,826 en 1986, hasta llegar, en 1991, a 0,632 hijas por mujer lo que, aunque no impide, al menos no garantiza o dificulta extraordinariamente la reposición de la población actual, como puede verse en la tabla siguiente. Así, la capacidad reproductora de la población femenina, tras el ascenso que experimenta de 1970 a 1981, debido con seguridad al escaso peso de las generaciones nacidas en el período de 1936 a 1945, sufre un retroceso de 16 puntos entre 1986 y 1991.

CUADRO 17: EVOLUCIÓN DEL ÍNDICE DE POTENCIALIDAD DE LA POBLACIÓN FEMENINA 1970-1991					
POBLACIÓN FEMENINA DE 20-34/35-49	1970	1975	1981	1986	1991
PALENCIA CAPITAL	87,77	111,41	135,31	135,6	119,12
ESPAÑA	98,23	-	117,51	-	126,84

Fuente: Censos y Padrones de Población. INE. Anuarios El País. Elaboración propia.

Sin embargo, el dato global de la fecundidad oculta las diferencias que se

producen si examinamos detalladamente (véase plano 8 por secciones censales) el número de hijos habidos entre mujeres de más de 15 años. Así, mientras la media para Palencia capital se sitúa en 1,796 hijos, en barrios como los del Centro-La Puebla, Centro-Catedral y M^a Cristina-Salón el número promedio de hijos está por debajo. Otros, como San Antonio, Pan y Guindas y Avda. de Madrid, presentan un promedio ligeramente superior a dicha media. Pero, algunos, como los de el Cristo-Tres Pasos y Allende el Río, superan claramente los dos hijos por mujer, situación que se reproduce aisladamente en alguna sección como la de las Casas del Hogar, en el barrio del Carmen; las casas de la Renfe, el Grupo de la Piel y Francisco Abella, en el barrio del Ave María; y los grupos de Francisco Franco y el grupo de la Construcción en el barrio de San Juanillo. (véase número de hijos por mujer en Anexo 2)

Se produce, en este caso, una coincidencia entre la antigüedad de los asentamientos suburbanos y la mayor fecundidad de las mujeres, mientras que la población de los nuevos asentamientos en dichas áreas reproduce esquemas claramente malthusianos, con promedios por debajo de la media general.

CUADRO 18: EVOLUCIÓN DE LA FECUNDIDAD. NÚMERO MEDIO DE HIJOS POR MUJER 1970-1991

	1970	1975	1980	1985	1991
PALENCIA CAPIT	3.05	2.85	3.45 (1)	ND	1.79
CASTILLA Y LEÓN	ND	2.42	2.04	1.52	1.07 (2)
ESPAÑA	2.90	2.78	2.21	1.63	1.30

Fuentes: Censos de Población, MNP y Anuario EL PAÍS. Elaboración Propia.
(1) Datos correspondientes a 1981 (2) Datos de 1990

No obstante, basta con contrastar los anteriores datos con la descendencia final habida entre mujeres de más de 60 años (ver plano 9 por secciones censales) para darnos cuenta del salto cuantitativo que ha tenido lugar en las últimas tres décadas. Para las mujeres con sesenta años y más, el número de hijos promedio es de 2,924, pero por debajo de esa media sólo se encuentran nuevamente los barrios del Centro Histórico o asimilados al Centro como el de M^a Cristina-Salón y, excepcionalmente, el del Ave María, mientras que resto supera los tres hijos de media, destacando el Cristo-Tres Pasos con más de cuatro hijos.

La evolución señalada hasta aquí tiene una indudable trascendencia para comprender otros fenómenos, de no menos importancia, como la estructura por edad y sexo de la población.

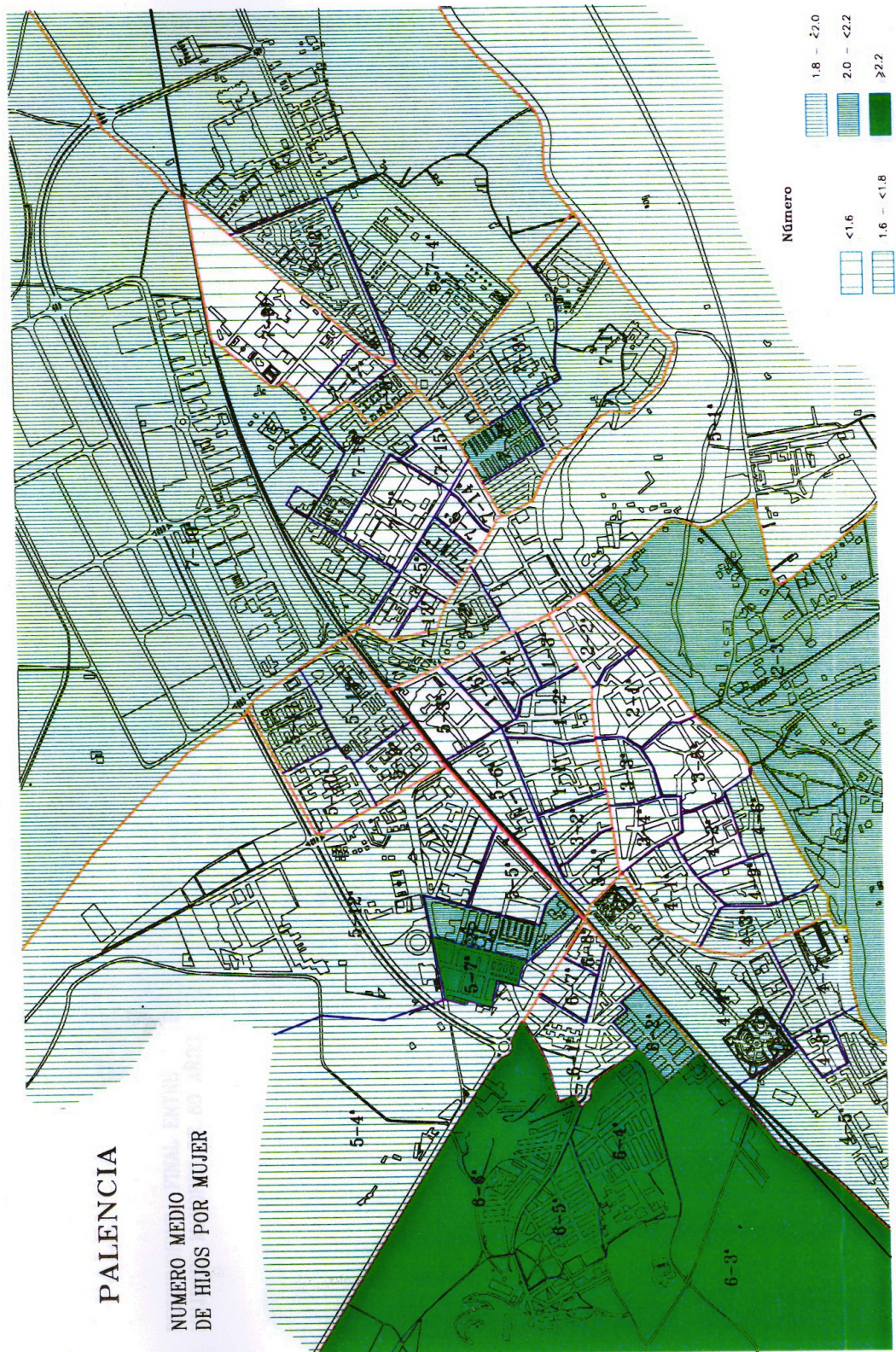

Plano 8

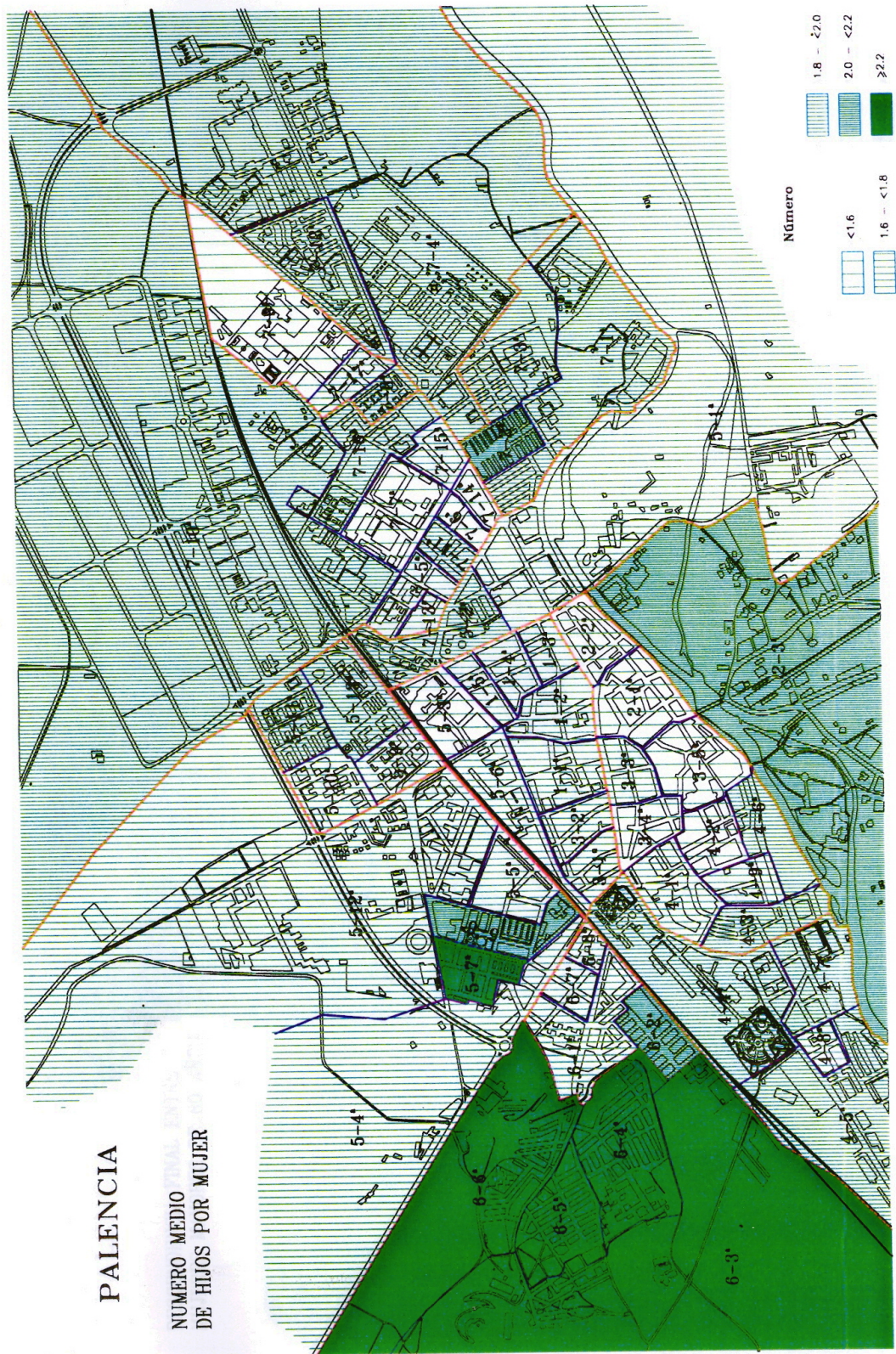

Plano 9

CAPITULO III. ESTRUCTURA Y COMPOSICIÓN DE LA POBLACIÓN

Vinculada a la dinámica demográfica, y también a la incidencia de los movimientos migratorios, la estructura por sexo y edad de la población constituye un dato demográfico de primer orden.

1. Composición por sexo.

Basta una simple mirada a los censos y padrones para darse cuenta del dominio cuantitativo de la población femenina en todos ellos, aunque con una ligera tendencia a la baja.

CUADRO 19: EVOLUCIÓN DE LA TASA DE FEMINIDAD EN PALENCIA CAPITAL 1970-1991				
1970	1975	1981	1986	1991
109,15	110,37	109,65	107,40	107,48
Fuente: Censos y Padrones de Población. INE. Elaboración propia.				

Ahora bien, si dirigimos una mirada más pormenorizada, ese predominio no se produce en todas las edades. Es más, la curva creciente que describe la tasa de feminidad no refleja en absoluto lo que en una dinámica natural de la población representa la sobremortalidad masculina. En el caso de la población española el predominio de la población femenina se ha manifestado, entre 1970 y 1991, a partir de los 35-39 años, para pasar en el último censo a situarse por encima de los 55 años, como igualmente sucede en la Comunidad de Castilla y León. Sin embargo en Palencia se produce una sobre población femenina desde los 25 a 29 años en todos los censos para, posteriormente, entre los 35 y los 49 años, caer por debajo de la población masculina, lo que indudablemente hay que asociar al movimiento migratorio de mujeres.

CUADRO 20: EVOLUCIÓN DE LA TASA DE FEMINIDAD POR EDADES EN PALENCIA CAPITAL 1970-1991				
GRUPOS DE EDAD	1970	1981	1986	1991
0-4	91,53	94,3	89,57	96,1
5-9	88,75	95,61	94,9	93,85
10-14	86,87	92,13	94,87	96,28
15-19	99,65	104,43	97,88	97,42
20-24	107,3	108,57	106,95	97,15
25-29	104,34	100,57	101,53	104,42
30-34	100,94	101,96	103,68	110,21
35-39	121,5	100,59	98,77	97,68
40-44	122,7	99,17	105,12	99,06
45-49	108,87	115,45	96,18	99,77
50-54	128,83	130,44	110,87	100,05
55-59	129,05	113,39	120,77	114,68
60-64	118,98	139,05	116,17	122,05
65-69	127,77	138,01	140,19	123,46
70-74	165,3	135,63	148,67	141,91
75-79	180,69	183,9	141,95	167,02
80-84	195,58	190,79	180,13	158,93
85 y más	200	280	234,34	268,83

Fuente: Censos y Padrones de Población. INE. Elaboración propia.
Mujeres por cada 100 varones.

La explicación de este fenómeno puede estar en que las mujeres se incorporan a la emigración en edades tempranas en mayor número que los varones, lo que en los lugares receptores altera la tasa de feminidad en esos grupos de edades, pero en edades más avanzadas las mujeres que permanecen en las áreas rurales lo hacen porque mantiene vínculos familiares estables y no se incorporan a la emigración, o bien simultáneamente sucede que las mujeres residentes en la ciudad se ven forzadas a emigrar debido a las dificultades de encajar en la estructura del mercado laboral de la misma.

Lógicamente, a partir de los 50 años se produce un incremento constante del número de mujeres, que, en las edades más avanzadas, llegan a duplicar al número de varones, debido a la mayor sobrevivencia de las mismas, como se refleja también en la composición de la población viuda.

CUADRO 21: EVOLUCIÓN DE LA POBLACIÓN VIUDA EN PALENCIA CAPITAL. 1970-1991								
	1970	%	1981	%	1986	%	1991	%
Varones	657	2,41	842	2,46	837	2,3	929	2,47
Mujeres	2641	8,9	3447	9,18	3501	8,96	3951	9,79
TOTAL	3298	5,8	4289	5,98	4338	5,75	4880	6,26

Fuente: Censos y Padrones de Población. INE. Elaboración propia.

En consecuencia, si el predominio femenino aparece vinculado a la mayor longevidad de las mujeres, las poblaciones con mayor tasa de envejecimiento presentarán a su vez mayor tasa de feminidad. Así parece demostrarse en los datos recogidos en el cuadro 22.

CUADRO 22: EVOLUCIÓN DE LA TASA DE FEMINIDAD POR BARRIOS 1086-1995			
BARRIOS	1986	1991	1995
CENTRO-LA PUEBLA	110,32	111,76	112,28
CENTRO-CATEDRAL	115,85	117,07	116,32
SAN ANTONIO	104,67	98,83	99,9
M ^o CRISTINA-SALÓN	109,21	103,43	101,97
ALLENDE EL RÍO	109,66	44,95	49,41
CRISTO-TRES PASOS	99,48	104,02	103,92
AVE MARÍA	105,03	102,22	104,06

SAN JUANILLO	103,63	100,41	101,21
PAN Y GUINDAS	99,71	102,25	101,84
EL CARMEN	102,92	110,11	111,41
CAMPO DE LA JUVENTUD	120,09	120,07	121,98
SANTIAGO-SAN TELMO	103,62	106,88	107,33
AVENIDA DE MADRID	105,77	109,91	111,11
TOTAL CIUDAD	108,85	107,47	108,23
Fuentes: Censo de Población. 1991. INE. Padrones de Población de 1986 y 1995. Elaboración propia			

Aunque de manera general la tendencia observada es de incremento progresivo de la proporción de mujeres, ha de hacerse notar que barrios como el Centro-La Puebla, Centro-Catedral, El Carmen, Campo de la Juventud y Avenida de Madrid, superan la media de la ciudad. Pero es preciso matizar la situación, ya que mientras en los casos de Centro-La Puebla y El Carmen se produce como consecuencia del envejecimiento natural de la población propia, en el resto, tales datos aparecen sobredimensionados por diversas circunstancias: la ubicación de Residencias de Ancianos en los barrios de Centro-Catedral y Avda. de Madrid y la presencia del Psiquiátrico de mujeres de San Luis, localizado en la sección 7.10, que desfigura la composición por sexo de la población del Campo de la Juventud. De manera que si, en 1991, en el barrio del Campo de la Juventud se descuenta la población de hecho residente en esta sección (2.123 personas de las que 1.642 son mujeres), la tasa de feminidad se invierte quedando en 98,25.

Al contrario sucede en el Barrio de Allende el Río, donde la presencia del Centro Asistencial de San Juan de Dios y del Seminario Menor Diocesano disparan la población masculina sobre la femenina que, anómalamente, queda por debajo del 50%

A su vez los barrios con mayor presencia de población infantil (San Juanillo y Pan y Guindas) son los que registran menor tasa de feminidad como consecuencia de

la diferencia de partida en el nacimiento que siempre es favorable a los varones.

2. Composición por edad.

Analizando los índices de los grandes grupos de la población entre 1970 y 1991, resalta fundamentalmente la evolución seguida por la población infantil, que desciende de manera notoria, y la de la población mayor de 65 años que, a la inversa, crece paulatinamente a lo largo del período.

CUADRO 23: EVOLUCIÓN DE LOS GRANDES GRUPOS DE EDAD EN PALENCIA CAPITAL 1970-1991								
GRUPOS	1970	%	1981	%	1986	%	1991	%
0-14	15258	26,8	18201	25,4	16686	22,1	15092	19,4
15-64	36203	63,8	45431	63,3	49226	65,3	51203	65,8
65 y +	5370	9,4	8084	11,3	9490	12,6	11568	14,8
TOTAL	56831	100	71716	100	75402	100	77863	100

Fuentes: Censos y Padrones de Población. INE. Elaboración propia.

CUADRO 24: EVOLUCIÓN DE LOS GRANDES GRUPOS DE EDAD DE LA POBLACIÓN ESPAÑOLA 1970-1991				
GRUPOS	1970	1981	1986	1991
0-14	27,8	25,7	22,5	19,4
15-64	62,5	63,1	65,3	66,8
65 y más	9,7	11,2	12,2	13,8
TOTAL	100	100	100	100

Fuentes: Anuario Estadístico de España. INE. Anuario EL PAÍS 1990. Elaboración propia

Como puede comprobarse en los cuadros adjuntos, esta evolución es muy parecida a la que ha tenido lugar en el conjunto del Estado, con la diferencia de que la población de Palencia mantiene un punto por encima la población mayor de 65 años, en detrimento de la población adulta.

Las diferencias que, en este apartado, mantiene la población femenina son las

correspondientes tanto a la menor natalidad como a la mayor sobrevivencia.

CUADRO 25: EVOLUCIÓN DE LOS GRANDES GRUPOS DE EDAD DE LA POBLACIÓN FEMENINA. PALENCIA CAPITAL 1970-1991								
GRUPOS	1970	%	1981	%	1986	%	1991	%
0-14	7182	24,2	8822	23,5	8062	20,7	7370	18,3
15-64	19185	64,7	23732	63,3	25238	64,6	26032	64,5
65 y +	3292	11,1	4955	13,2	5747	14,7	6934	17,2
TOTAL	29659	100	37509	100	39047	100	40336	100

Fuentes: Censos y Padrones de Población. INE. Elaboración propia.

La diferencia señalada entre la estructura general de la población de Palencia y la española se traduce en términos de población dependiente en una evolución muy similar, ya que mientras en Palencia la población dependiente era menor, en tres puntos, que la española en 1970, y se mantiene equivalente hasta 1986, en el año 1991 la diferencia es de algo más de dos puntos a favor de la española como consecuencia de la mayor presencia de población anciana en el último censo de la ciudad de Palencia.

CUADRO 26: EVOLUCIÓN DE LA TASA DE DEPENDENCIA 1970-1991				
	1970	1981	1986	1991
PALENCIA CAPITAL	56,97	57,85	53,17	52,06
ESPAÑA	59,88	58,59	53,03	49,68

Fuentes: Censos y Padrones de Población. Anuario Estadístico de España Anuario EL PAÍS 1990. Elaboración propia.

Si aplicamos dicha tasa a los barrios en 1991, se produce una cierta asimilación, a estos efectos, entre los barrios con un fuerte componente de población infantil y aquellos con un alto grado de población envejecida.

CUADRO 27: POBLACIÓN POR GRUPOS DE EDAD Y TASA DE DEPENDENCIA. 1991.				

BARRIOS	0-14	15-64	65 y más	Dependencia
Centro-La Puebla	17,4	67,8	14,8	47,41
Centro-Catedral	16,2	63,9	19,9	56,33
San Antonio	19,5	68,4	12,1	46,16
M ^a Cristina-Salón	18,3	68,9	12,8	45,12
Allende el Río	6,4	61,4	32,2	62,88
Cristo-Tres Pasos	19,3	63,2	17,5	58,17
Ave María	21,1	65,2	13,7	53,31
San Juanillo	24,3	64,5	11,2	55
Pan y Guindas	29,2	65,3	5,5	53,09
El Carmen	15,7	63,8	20,5	56,71
Campo de la Juventud	17,5	68,3	14,2	46,34
Santiago-San Telmo	22,1	65,1	12,8	53,72
Avda. de Madrid	19,8	63,1	17,1	58,54
TOTAL CIUDAD	19,4	65,8	14,8	52,06
Fuente: Censo de Población de 1991. INE. Elaboración propia.				

La estructura por grandes grupos de edad (véase con mayor detalle en Anexo 3) está vinculada al propio carácter de los barrios. Así en los barrios de reciente expansión (Ave María, San Juanillo, Pan y Guindas, Santiago-San Telmo y Avda. de Madrid, aunque matizado en este último caso por el peso de la población anciana) existe más población infantil, en tanto que aquellos otros de antiguo asentamiento y escasa o menor renovación morfológica (Allende el Río, Cristo-Tres Pasos y El Carmen) presentan un peso importante de la población mayor de 65 años. Por su parte los barrios o áreas (San Antonio y Centro-La Puebla) cuya remodelación u ocupación primera tuvo lugar principalmente hasta la década de los ochenta, presentan un porcentaje de adultos por encima de la media.

La tasa de envejecimiento (ver plano 10) de la población entre 1970 y 1991, como no podía ser de otra forma con los datos expuestos anteriormente, ha ido creciendo a lo largo del período desde 32,8 hasta 76,6 personas mayores de 65 años por cada cien menores de 15, lo que sitúa a la localidad, lógicamente, por debajo del índice de envejecimiento de Castilla y León, donde la población anciana supera a la

infantil, pero por encima de la media nacional (71,0) y muy lejos de la que presenta la ciudad de Valladolid (56,5).

Pero tan preocupante puede ser el crecimiento del porcentaje de población mayor de 65 años como el vertiginoso decrecimiento de la población infantil, incluso más la menor de 10 años, que puede dar lugar en un futuro próximo al replanteamiento del destino de los equipamientos educativos, cuya utilidad actual desaparezca por falta de usuarios.

CUADRO 28: EVOLUCIÓN DE LA POBLACIÓN MAYOR DE 75 AÑOS. PALENCIA CAPITAL 1970-1991								
	1970	%	1981	%	1986	%	1991	%
Varones	639	2,35	1000	2,92	1447	4,06	1703	4,53
Mujeres	1251	4,21	2039	5,43	2484	6,36	3096	7,67
TOTAL	1890	3,32	3039	4,23	3961	5,25	4799	6,16

Fuentes Censos y Padrones de Población. INE. Elaboración propia.

Cuadro 29: Evolución de la población menor de 10 años. Palencia capital 1970-1991								
	1970	%	1981	%	1986	%	1991	%
Varones	5180	19,06	6415	18,75	5365	14,75	4464	11,9
Mujeres	4666	15,73	6091	16,23	4970	12,72	4233	10,5
TOTAL	9846	17,32	12506	17,43	10335	13,7	8697	11,2

Fuentes Censos y Padrones de Población. INE. Elaboración propia.

Este hecho, cuyas repercusiones de índole social y económico a nadie se le escapan, es particularmente preocupante en el caso de las mujeres, máxime si tomamos en cuenta el índice de longevidad (proporción de mujeres mayores de 75 años sobre el conjunto de las mayores de 65) que muestra que casi el 45% de las mujeres mayores tienen más de 75 años, lo que genera inequívocamente una demanda específica tanto asistencial como sanitaria. (Ver Planos 11 y 12).

CUADRO 30: EVOLUCIÓN DEL ÍNDICE DE ENVEJECIMIENTO DE LA POBLACIÓN FEMENINA. PALENCIA 1970-1991			
1970	1981	1986	1991
42,5	52,8	66,9	90,4

Fuentes: Censos y Padrones de Población. INE. Elaboración propia.

CUADRO 31: PERSONAS MAYORES DE 75 AÑOS.

BARRIOS	POBLACIÓN TOTAL		MUJERES	
	NÚMERO	EN %	NUMERO	EN %
CENTRO LA PUEBLA	696	6,17	466	4,13
CENTRO CATEDRAL	1141	9,16	759	6,09
SAN ANTONIO	172	4,20	102	2,49
M ^o CRISTINA-SALÓN	131	5,26	82	3,29
ALLENDE EL RÍO	311	19,84	170	10,84
CRISTO-TRES PASOS	230	6,05	142	3,73
AVE MARÍA	223	4,70	127	2,68
SAN JUANILLO	293	4,00	178	2,43
PAN Y GUINDAS	123	1,82	77	1,14
EL CARMEN	316	7,56	197	4,71
CAMPO DE LA JUVENTUD	654	5,54	456	3,86
SANTIAGO-SAN TELMO	274	5,84	188	4,00
AVDA. DE MADRID	235	8,47	152	5,48
TOTAL	4799	6,16	3096	3,98

Fuente: INE, Censo de la Población, 1.991. Elaboración propia

CUADRO 32: RELACIÓN ENTRE LA POBLACIÓN >75 Y >65 AÑOS, POR BARRIOS

BARRIOS	TOTAL >65	TOTAL >75	%	MUJERES >65	MUJERES >75	%	% TOTAL
CENTRO LA PUEBLA	1670	696	41,68	1043	466	44,68	27,9
CENTRO CATEDRAL	2472	1141	46,16	1554	759	48,84	30,7
SAN ANTONIO	496	172	34,68	279	102	36,56	20,56
M ^o CRISTINA-SALÓN	319	131	41,07	179	82	45,81	25,71
ALLENDE EL RÍO	505	311	61,58	217	170	78,34	33,66
CRISTO-TRES PASOS	664	230	34,64	380	142	37,37	21,39
AVE MARÍA	650	223	34,31	350	127	36,29	19,54
SAN JUANILLO	817	293	35,86	467	178	38,12	21,79
PAN Y GUINDAS	369	123	33,33	220	77	35,00	20,87
EL CARMEN	854	316	37,00	498	197	39,56	23,07
CAMPO DE LA JUVENTUD	1676	654	39,02	1086	456	41,99	27,21
SANTIAGO-SAN TELMO	602	274	45,51	381	188	49,34	31,23
AVDA. DE MADRID	474	235	49,58	280	152	54,29	32,07

TOTAL	11568	4799	41,49	6934	3096	44,65	26,76
-------	-------	------	-------	------	------	-------	-------

Fuente: INE, Censo de la Población, 1.991. Elaboración propia

La media local del índice de envejecimiento es superada por una mayoría de barrios y áreas urbanas. Así sucede en Centro-La Puebla, Centro-Catedral y barrio del Carmen que contienen más población anciana que infantil, Allende el Río cuya población anciana quintuplica a la infantil, Cristo-Tres Pasos, Campo de la Juventud y Avenida de Madrid. Por debajo de dicha media únicamente se encuentran los barrios de Pan y Guindas, San Juanillo, Santiago-San Telmo, Ave María, San Antonio y M^a Cristina-Salón que con 70,3 se acerca a la media local.

3. Composición por edad y sexo.

Analizando la pirámide de la población de 1970 (ver gráfico 2) se observa, a primera vista, la repercusión de la guerra civil y el período de posguerra en las generaciones comprendidas entre los 25 y los 34 años que ni siquiera los flujos inmigratorios han logrado ocultar. De otro lado la reducción de la natalidad es visible en la disminución continuada de los menores de 9 años, como resultado no sólo de los cambios en el comportamiento demográfico sino también de la escasa cuantía de las generaciones responsables del reemplazo (personas entre 25 y 34 años principalmente).

Asimismo es posible ver la contracción anómala experimentada por los varones con edades comprendidas entre los 50 y 59 años por causa directa del conflicto bélico.



Gráfico 2. Pirámide de Población. Palencia 1970

En la pirámide de la población en 1981 (ver gráfico 3), sin embargo, las consecuencias de la guerra civil han sido limadas en buena parte por los aportes inmigratorios recibidos durante la década anterior, aun cuando sigan siendo visibles entre los grupos de 40 a 44 años y de varones de 60 a 64. Sin embargo lo más notorio de esta pirámide es el ensanchamiento de la base como reflejo de la ampliación de los grupos de edad potencialmente reproductora. También es posible observar el estrechamiento en el grupo de 10 a 14 años, particularmente en el caso de las mujeres, que deriva de la menor natalidad registrada en el censo de la década anterior.

Lo más destacado de la pirámide de 1986 (ver gráfico 4), sin duda, es la repercusión sobre el grupo de 0 a 4 años de la drástica reducción de la fecundidad que revela la pérdida de más de un punto en cada género respecto al lustro anterior. También es evidente la pujanza del grupo comprendido entre los 10 y 14 años, que proviene tanto del incremento de la natalidad en el período 1970-1980, como de la

incorporación de población dependiente junto a sus padres inmigrantes. Nuevamente puede seguirse el rastro de la guerra civil y su reflejo tanto en el grupo de 45 a 49 años como en los supervivientes de 65 a 69. Al mismo tiempo llama la atención la potencia adquirida por los grupos de mujeres con edades comprendidas entre los 65 y 74 años.

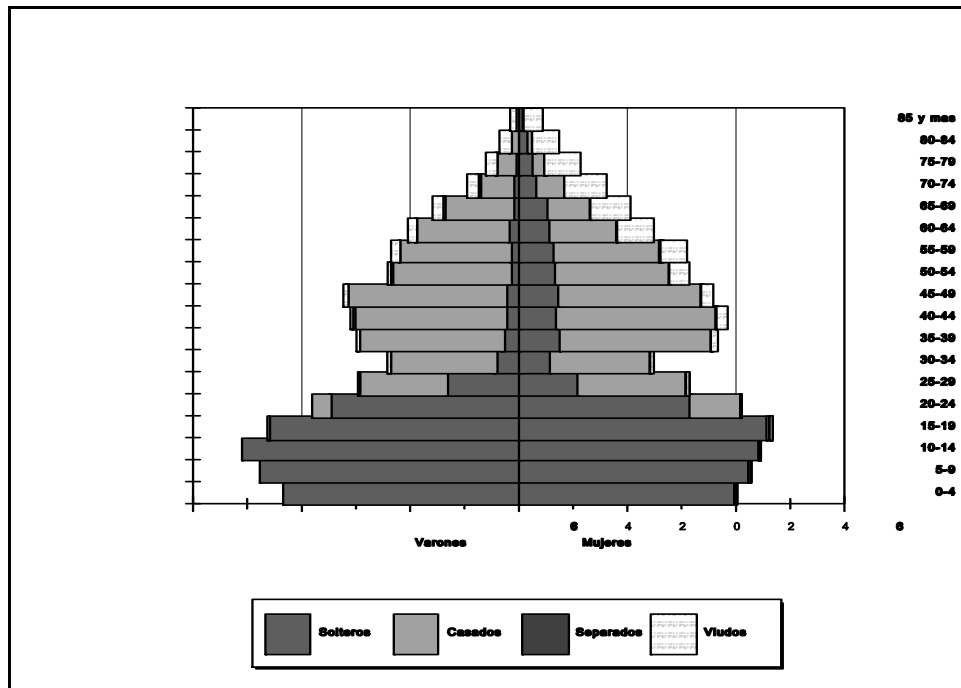
Finalmente, en el análisis de la pirámide de la población de 1991 (ver gráfico 5), se constata, en primer término, la profundización y consolidación de unas tasas de fecundidad cada vez más mermadas, la importancia de los grupos nacidos entre 1971

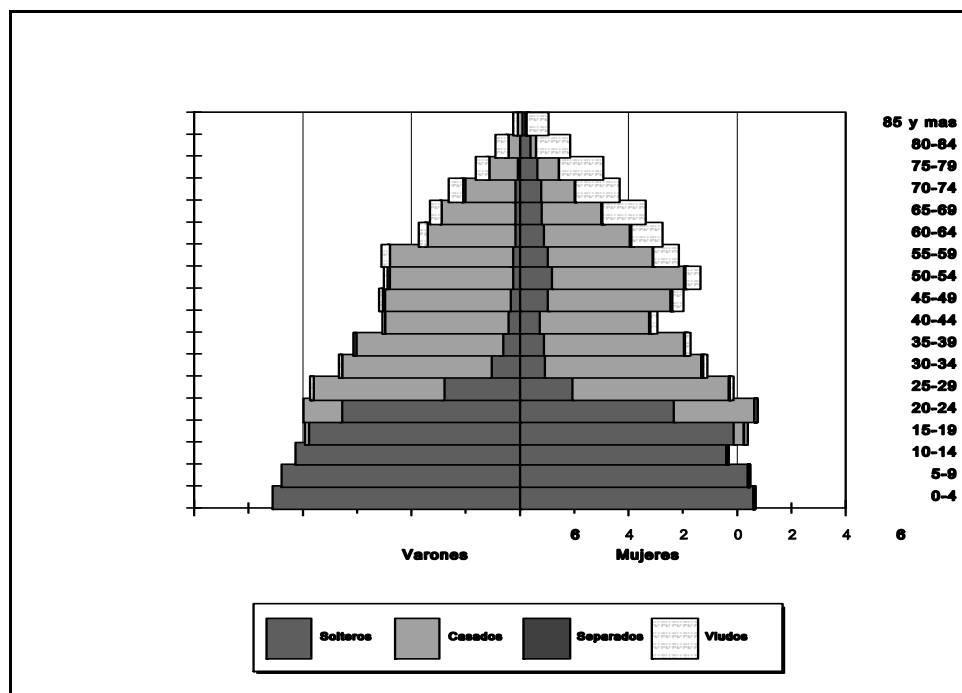

y 1981, así como la persistencia de la desnatalidad ocurrida durante el período bélico y su reflejo sobre el grupo de 50 a 54 años. Es visible, también, el casi desvanecimiento, por simple desgaste biológico, de los efectos de la contienda sobre los nacidos entre 1916 y 1921, destacando la importancia y la rotundidad que adquieren los grupos de mujeres entre los 60 y los 74 años.

Gráfico 3. Pirámide de Población. Palencia 1981



Gráfico 4. Pirámide de Población. Palencia 1986



Gráfico 5. Pirámide de Población. Palencia 1991

CUADRO 33: NACIDOS SEGÚN FECHA Y SEXO						
NACIDOS ENTRE		1970	1975	1981	1986	1991
1986-1981	V	-		-	2284	2540
	M	-		-	2046	2384
1981-1976	V	-		3266	3081	3258
	M	-		3080	2924	3137
1975-1971	V	-	2837	3149	3259	3222
	M	-	2610	3011	3092	3139
1970-1966	V	2468	2614	2964	2932	2952
	M	2259	2470	2731	2870	2868
1965-1961	V	2712	2674	2838	2832	2826
	M	2407	2733	2964	3029	2951
1960-1956	V	2896	2842	2857	2989	2936
	M	2516	2850	3102	3035	3236
1955-1951	V	2635	2558	2775	2713	2889
	M	2626	2591	2791	2813	2822
1950-1946	V	2162	2059	2393	2531	2570
	M	2320	2024	2440	2500	2546
1945-1941	V	1682	1844	2200	2242	2238
	M	1755	1808	2213	2357	2233
1940-1936	V	1375	1519	1816	1756	1736
	M	1388	1473	1801	1689	1737
Fuentes: Censos y Padrones de Población. INE. Elaboración propia.						

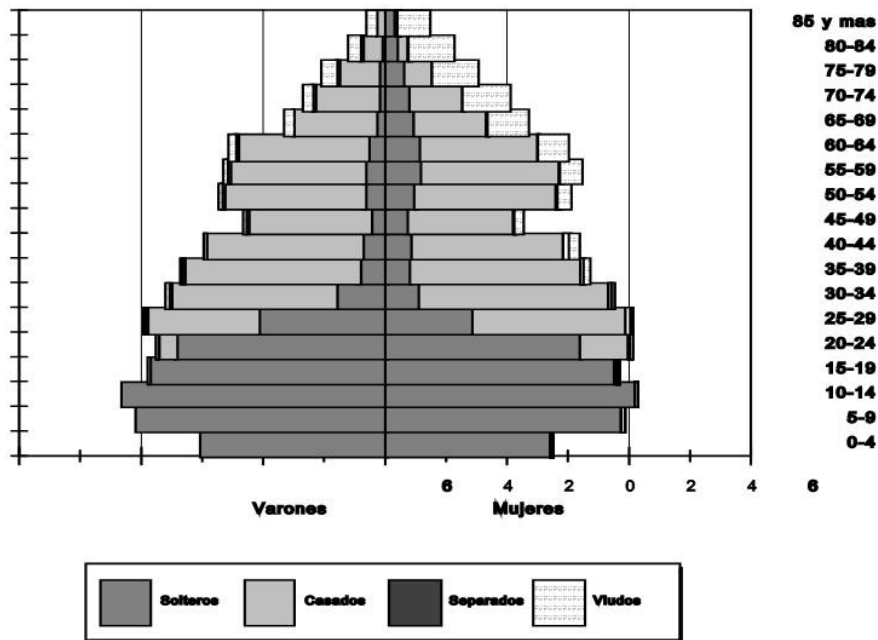
De las pirámides correspondientes a los barrios, que aparecen en el Anexo 3A, pocas cosas se pueden decir además de las ya comentadas en apartados anteriores al no disponer, dado el carácter limitado de este trabajo, de referencias anteriores que hubieran hecho posible un acercamiento más pormenorizado a la evolución de las poblaciones respectivas. Sobre todo en lo que se refiere al ritmo de los asentamientos, al tipo de población que se traslada de barrio y al contenido por sexo y edad de tales

oscilaciones.

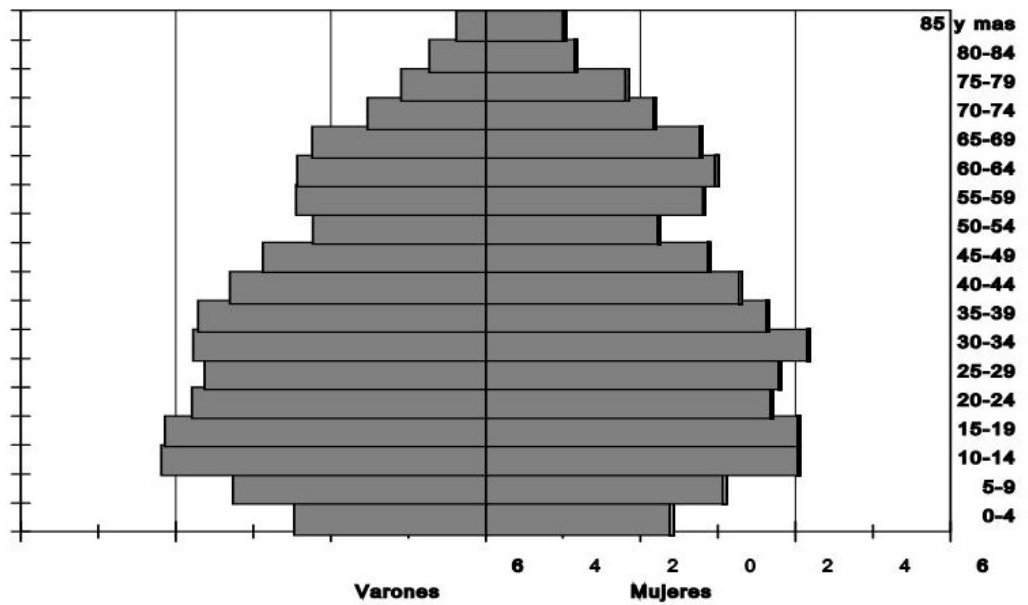
Pero es mediante un análisis diacrónico como pueden observarse mejor determinados acontecimientos experimentados por la población de la capital. Para ello se ha realizado un seguimiento, a través de los censos y padrones, de los grupos de edad comprendidos entre los 54 años y menos que permita examinar con detalle las oscilaciones producidas en cada uno acercándonos a las causas que las originan (ver cuadro 33). Se ha partido del grupo de edad de 50 a 54 para evitar que la creciente desaparición biológica que afecta a los grupos inmediatamente siguientes pueda desfigurar el análisis.

Del análisis se desprenden los siguientes hechos:

1. Entre 1970 y 1991 todos los grupos registran incrementos finales de población.
2. Existen grupos que registran aportes migratorios netos en todos los recuentos de población:
 - Los nacidos entre 1986 y 1981 reciben un aporte de casi 600 personas.
 - Las mujeres nacidas entre 1971 y 1975 que incorporan al final del período a 529 nuevas censadas.
3. Los grupos cuyo decrecimiento se produce al final del período considerado, como consecuencia probable de la mortalidad propia del grupo de edad:
 - Los varones nacidos entre 1971 y 1975, cuyo descenso en 37 personas nos daría una mortalidad del 2,28 por mil anual, que siendo una tasa por encima de la que afecta a esas generaciones (+/- 0,7 por mil) al menos podría explicar una parte del descenso.
 - Las mujeres nacidas entre 1966 y 1970 que pierden sólo dos personas en los últimos cinco años.
 - Los varones nacidos entre 1961 y 1965 que registran una reducción de seis personas entre 1986 y 1991.
 - Los varones nacidos entre 1956 y 1960 que descienden en 53 personas lo que representa una mortalidad promedio anual del 3,57 por mil que puede ser considerada probable, aunque ligeramente por encima de la propia para dicho grupo (+/- 2 por mil).

- Los varones nacidos entre 1941 y 1945 que pierden sólo cuatro personas.

- Los varones nacidos entre 1936 y 1940 que con una reducción sólo de 20 personas y una tasa mortalidad promedio anual del 2,29 por mil, es probable que hayan seguido recibiendo aportes inmigratorios en ese período, dado que la mortalidad propia del grupo de 50 a 54 años (+/- 7 por mil) se sitúa por encima de la registrada.

4. Los grupos que registran oscilaciones intercensales atribuibles posiblemente a movimientos emigratorios, aun cuando la fuente utilizada como referencia para estas oscilaciones sean los Padrones de 1975 y de 1986, de distinto rango que los Censos y de menor fiabilidad. No obstante si tales oscilaciones a la baja se hubieran producido la causa sería achacable a la migración de los afectados.

- Los nacidos entre 1976 y 1981 que pierden entre 1981 y 1986 un total de 341 personas no explicable por causas naturales ya que en tal caso la tasa de mortalidad se elevaría por encima del 10 por mil, que de ninguna manera corresponde a ese grupo de edad (5 a 9 años). Este mismo grupo recibe en último período a 390 personas que se incorporan junto a sus familiares.

- Los varones nacidos entre 1966 y 1970 que pierden 32 individuos entre 1981 y 1986.

- Las mujeres nacidas entre 1961 y 1965 que pierden 78 personas en el período 1986-1991 lo que equivaldría a una tasa de mortalidad promedio de 5,21 por mil frente a una tasa para el grupo (20-24 años) es de +/- 1,3 por mil.

- Las mujeres nacidas entre 1960 y 1956 que descienden en 67 personas lo que implicaría una mortalidad de 4,31 por mil que estaría muy por encima de la aplicable a ese grupo de edad (25-29 años) es de +/- 1,8 por mil.

- Igual sucede con los varones nacidos entre 1951 y 1955 que pierden 62 personas entre 1981 y 1986, que de atribuirse a la mortalidad ésta sería del 4,51 por mil frente a la de +/- 1,9 por mil propia de ese grupo (30-34 años).

- Las personas nacidas entre 1946 y 1955 que registran pérdidas de población entre 1970 y 1975 para remontar dichas pérdidas, las mujeres en particular, en los sucesivos recuentos de población.
- Asimismo las mujeres nacidas entre 1941 y 1945 que merman entre 1986 y 1991 en 124 personas lo que representa una mortalidad promedio anual de 10,8 por mil, mientras que la aplicable a dicho grupo (40-44 años) está en +/- 3,5 por mil.
- Lo mismo ocurre con los varones nacidos entre 1936 y 1940 que pierden 60 individuos entre 1981 y 1986, que nos daría una tasa de mortalidad de 6,71 frente al 3,5 por mil propio de ese grupo de edades.

Todos estos fenómenos demográficos, particularmente la composición y estructura por sexo y edad de la población, inciden de forma directa sobre los aspectos de incorporación al trabajo de los diferentes colectivos, así como de su orientación profesional y nivel socioeconómico de la población, objeto de análisis en los siguientes capítulos.

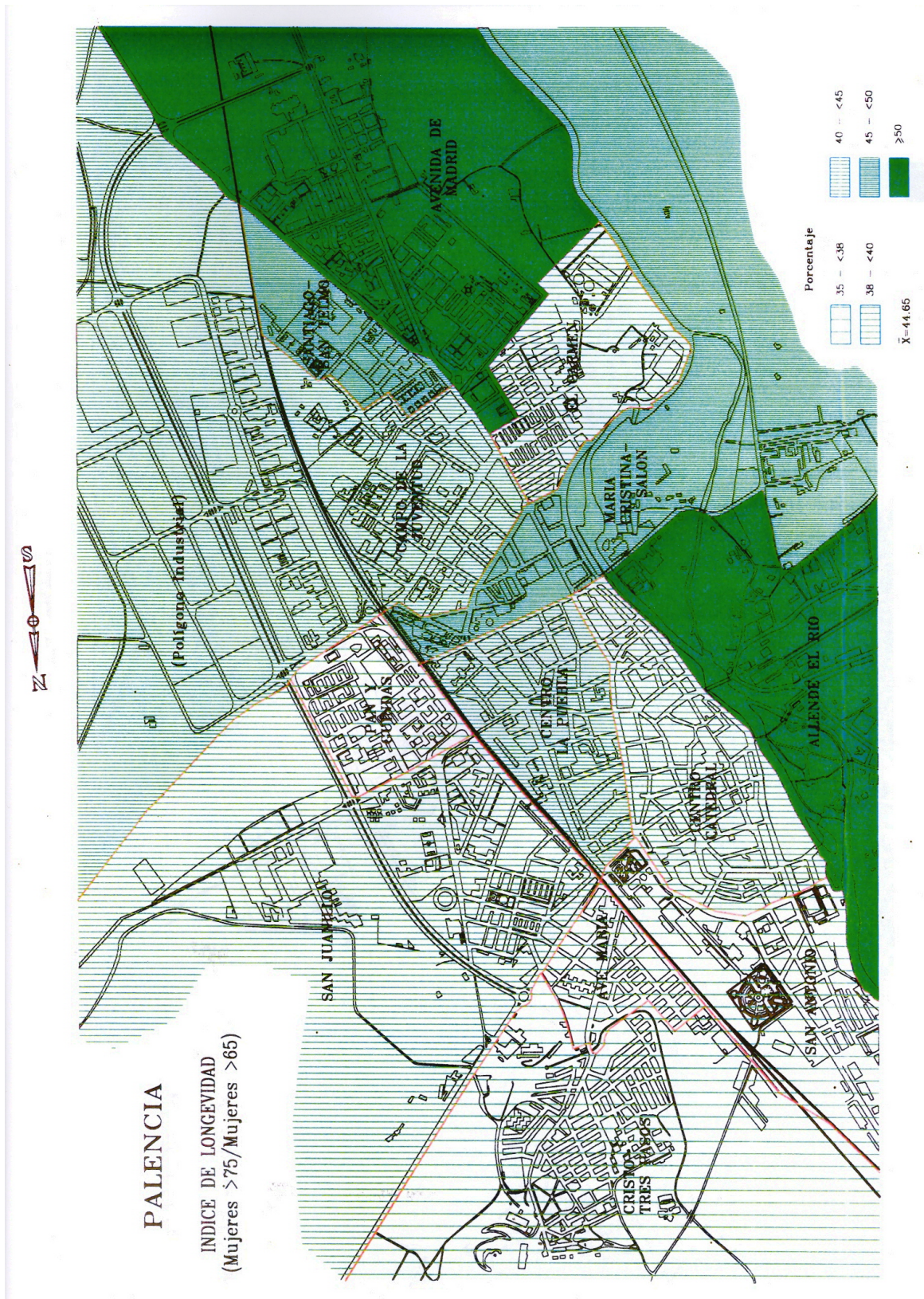

Plano 11

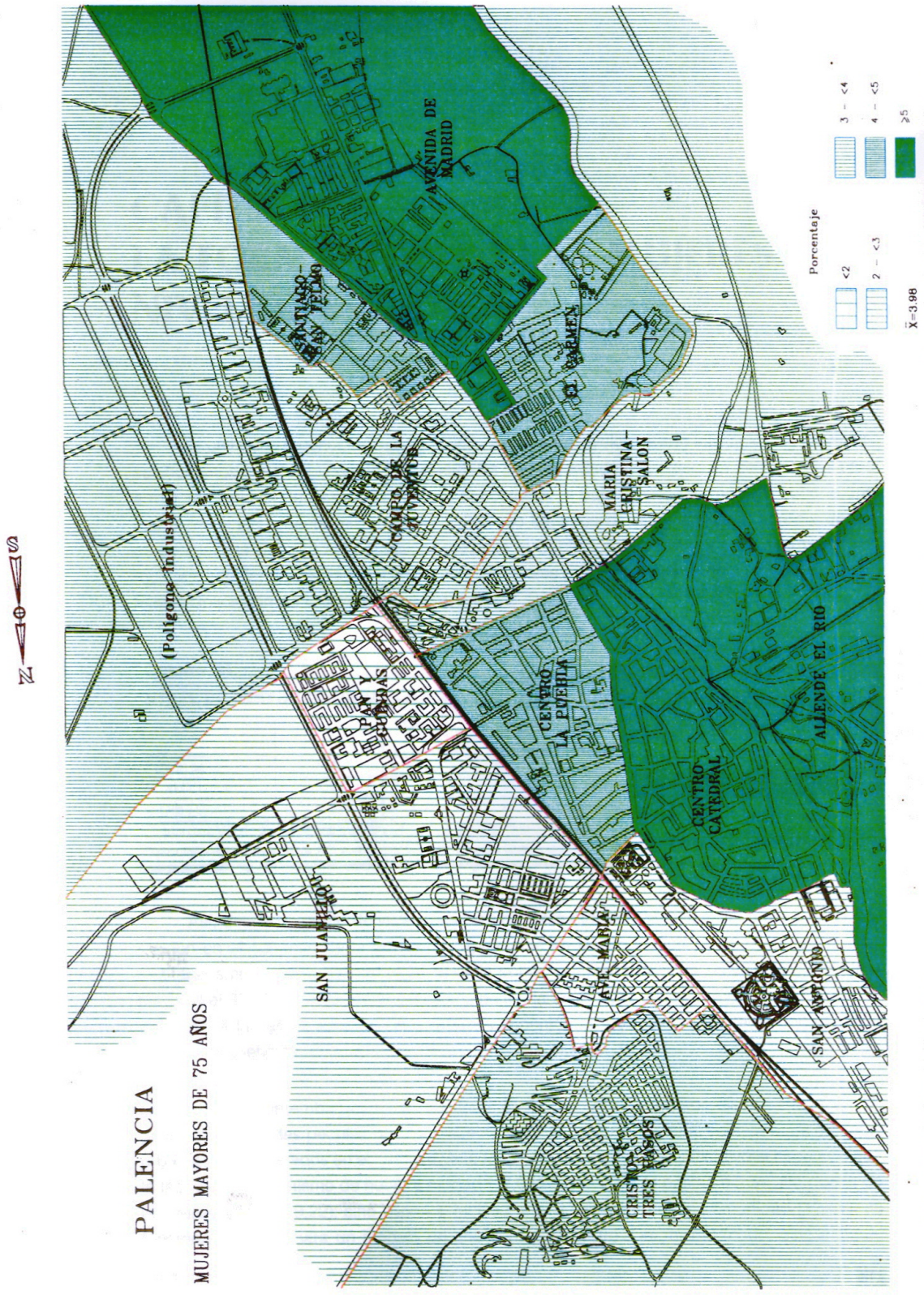

Plano 12

CAPÍTULO IV.- LA FORMACIÓN DE LAS MUJERES: NIVEL DE ESTUDIOS

Es un hecho reconocido sin discusión, a todos los niveles, que la formación de los recursos humanos constituye una de las principales potencialidades de cualquier sociedad de cara a mejorar su nivel de desarrollo futuro y, al contrario, el bajo nivel de formación supone una fuerte limitación en este mismo sentido. Por eso creemos de gran interés el análisis de las características que, en esta cuestión, presenta la población palentina, y particularmente las mujeres, intentando un diagnóstico de sus principales problemas, como único medio que permita la aplicación de intervenciones correctoras.

CUADRO 34 : NIVEL DE INSTRUCCIÓN DE LA POBLACIÓN TOTAL MAYOR DE 10 AÑOS. 1991 (%)						
	Analfab	Sin est.	1ºgrado	2ºgrado	3ºgrado	Tasa anal/1000 hab.
Palencia capital	1,71	13,36	39,37	35,38	9,98	17,08
Valladolid capital	0,92	13,31	36,89	38,76	10,11	9,22
Castilla y León (*)	1,25	19,02	40,78	30,25	7,14	12,45

(*) para completar el 100% es necesario añadir un 1,57% que no consta nivel de estudios.

Fuente: INE: Censo de población de 1991 para Palencia y Valladolid. Junta de Castilla y León: Anuario Estadístico de Castilla y León, 1993. Elaboración propia.

Así, desde un punto de vista global, se ha producido una significativa mejora de la formación en el conjunto de la población, apreciable en la eliminación prácticamente total del analfabetismo en la actualidad (1,71 % de la población mayor de 10 años en 1991), mientras en 1910 el 32,5% del total de la población no sabía leer (25% de los varones y 38,7% de las mujeres). A la par, se aprecia un notable incremento del colectivo que cuenta con estudios medios y superiores, el cual, entre 1950 y 1991, ha pasado de un 2,37% a superar el 40% de la población.

Se trata, sin embargo, de unos valores que, como se pueden apreciar en el

cuadro 34, presentan bastantes peculiaridades respecto tanto al conjunto regional como a otros modelos urbanos, ejemplificados en el caso de Valladolid. Así, es bastante significativo el hecho de que la tasa de analfabetismo de nuestra ciudad (17,08%) sea no sólo bastante más alta que la de la capital regional (9,22), sino superior, incluso, a la del conjunto de la comunidad (12,45); un fenómeno extraño para un modelo urbano como el nuestro. Del mismo modo, este elevado nivel de analfabetismo se manifiesta también en la participación porcentual de este colectivo en el conjunto de la población de cada área, siendo, de nuevo, la ciudad de Palencia la que ostenta valores más altos (1,71% frente a 0,9% y 1,2% respectivamente). Un problema que puede relacionarse con el peso de la población interna en los hospitales psiquiátricos de la ciudad.

Sin embargo, en lo que se refiere a los niveles de estudios medios (2º grado) y, sobre todo, superiores (3º grado) los datos de nuestra capital se alejan significativamente del conjunto regional para incorporarse a un modelo claramente urbano, muy similar al de la ciudad de Valladolid.

CUADRO 35: NIVEL DE INSTRUCCIÓN DE LA POBLACIÓN MASCULINA MAYOR DE 10 AÑOS. 1991 (%)						
	Analfab	Sin est.	1ºgrado	2ºgrado	3ºgrado	T.anal/1000 hab.
Palencia capital	1,34	11,31	38,65	38,67	10,02	13,42
Valladolid capital	0,55	11,58	35,36	41,82	10,70	5,45
Castilla y León (*)	0,77	17,26	41,10	32,19	7,08	7,72

Fuente: INE: Censo de población de 1991 para Palencia y Valladolid. Junta de Castilla y León: Anuario Estadístico de Castilla y León, 1993. Elaboración propia.

Pero también en el nivel de instrucción se manifiestan claramente diferencias referidas tanto al género como al espacio, incorporándose, en su explicación, nuevas variables relacionadas con el nivel socioeconómico de la población y su edad.

CUADRO 36: NIVEL DE INSTRUCCIÓN DE LA POBLACIÓN FEMENINA MAYOR DE 10 AÑOS. 1991 (%)						
	Analfab	Sin est.	1ºgrado	2ºgrado	3ºgrado	T.anal/1000 hab.
Palencia capital	2,04	15,24	40,04	32,74	9,94	20,44
Valladolid capital	1,27	14,92	38,30	35,94	9,57	12,72
Castilla y León (*)	1,70	20,71	40,47	28,37	7,20	17,03
Fuente: INE: Censo de población de 1991 para Palencia y Valladolid. Junta de Castilla y León: Anuario Estadístico de Castilla y León, 1993. Elaboración propia.						

Así, desde la óptica de género queda manifiestamente clara la desigualdad entre sexos en lo referido al grado de instrucción. Como se aprecia en los cuadros 35 y 36 (ver también gráficos 6, 7 y 8) los colectivos femeninos, en cualquiera de las escalas de análisis que apliquemos (regional, local o, incluso, en unidades de barrio, como veremos más adelante) hay una fuerte disparidad en el grado de formación de la población femenina frente a la masculina, particularmente apreciable en aquellos niveles que llevan implícita una mayor valoración social y unas mejores perspectivas en el mercado laboral, es decir en los niveles superiores de la educación.

Es evidente, a la vista de estos datos, que el acceso a la educación no ha sido homogéneo para toda la población y que, en esta disparidad de oportunidades, son los colectivos de mujeres los más perjudicados del tejido social. Pero, como ya hemos señalado antes, la justa valoración de estas divergencias en la formación hay que relacionarlas con otros factores sociales y económicos que acaban conformando unos fuertes desequilibrios bien marcados entre las unidades que componen cada espacio. Por ello intentaremos abordar el análisis de estos procesos y sus resultados espaciales para el caso concreto de la ciudad de Palencia.

1.- Los contratos intraurbanos en el nivel de instrucción de las mujeres en Palencia.

En efecto, la valoración global del conjunto de la ciudad encubre fuertes

contrastes espaciales, entre sus diferentes barrios.

Así, como se aprecia en el gráfico 9, según los datos recogidos en el censo de población de 1991, tan sólo cuatro barrios, de los trece que conforman el tejido urbano, superan el porcentaje medio de habitantes con estudios de nivel superior (9,98% correspondiente al 3º grado) y son, precisamente, aquellos que coinciden con el centro tradicional o renovado (Centro-La Puebla, 20%, Centro-Catedral, 13%, M^a Cristina-Salón, 24%, y Campo de la Juventud, 10,98%), mientras que los valores más bajos se concentran, espacialmente hablando, en las periferias urbanas: El Cristo, 2%, Santiago-San Telmo, 4%, Ave María y Allende el Río con 5%.

Una distribución espacial que se mantiene aproximadamente coincidente en la valoración de los niveles de instrucción secundaria (2º grado), mientras que se invierte completamente al analizar la distribución de la población con menores niveles de estudios (sin estudios y 1º grado) o, incluso, analfabetos. De esta forma, los porcentajes más altos de población con niveles básicos o sin estudios se concentran en los barrios periféricos de la ciudad: El Cristo-Tres Pasos, Ave María, San Juanillo, Santiago-San Telmo, Avda de Madrid... Una tendencia más marcada aún en el caso del analfabetismo, que alcanza sus máximos, y excepcionales, niveles dentro de la ciudad en Allende El Río (17% frente a 1,7%) seguido de El Cristo-Tres Pasos (4%), Santiago-San Telmo (4%)...

Si se aplica este mismo criterio territorial a la distribución de los niveles de instrucción pero desagregándolos con un criterio de género (ver gráficos 10 y 11), observamos que los resultados, sobre todo en el caso de las mujeres, coinciden perfectamente con los señalados para el conjunto de la población, aunque es necesario hacer algunas matizaciones.

Efectivamente, la distribución espacial relativa de los conjuntos de mujeres según nivel de instrucción es similar al conjunto: los máximos porcentajes de mujeres con estudios superiores coinciden, de nuevo, con los barrios centrales y los más bajos con los periféricos (ver plano 12), pero, en el caso de los barrios del centro, las tasas masculinas son mayores que las femeninas del mismo nivel, mientras que en los periféricos, las mujeres tienen una cierta ventaja sobre sus congéneres masculinos en el grupo de mayor nivel de estudios (ver anexo 4).

No ocurre lo mismo, sin embargo, en el resto de los niveles. Así, en todos los casos, los valores correspondientes a los grupos de mujeres son más bajos que los masculinos en el 2º grado (con la única excepción de Allende El Río), y más altos en

los grupos de instrucción menores, particularmente en los de sin estudios y, sobre todo, analfabetismo, donde hay barrios en que las mujeres analfabetas duplican e, incluso, triplican el porcentaje masculino correspondiente. La única excepción aparece en Allende El Río, cuya composición demográfica, ya analizada, explica el enorme peso de varones analfabetos (22%, 236 varones del barrio), frente a una tasa mucho más reducida para las mujeres (3,45%, tan sólo 16 mujeres).

Es decir, como conclusión parcial a lo hasta aquí señalado, podemos afirmar que existe una relación evidente entre grado de alfabetización y nivel de estudios con el género, pero también, que es necesario tener en cuenta el nivel social de los barrios para poder explicar, aún desde una posición secundaria, las enormes diferencias que se aprecian entre los colectivos de mujeres correspondientes a las distintas unidades espaciales de la ciudad.

Sin embargo, ni siquiera dentro de cada unidad de barrio podemos hablar de una homogeneidad según género, ya que existe todavía otro factor, además del sexo y del nivel social, que incide sobre el grado de alfabetización de la población, y es la estructura por edad de las personas y, particularmente, de las mujeres.

Para su análisis, ya que el Censo de Población de 1991 no incluye esta diferenciación, hemos utilizado los datos de 1994, cedidos por el Ayuntamiento de Palencia, correspondientes a la "pirámide de habitantes según sexo, edad y nivel de estudios". Aunque, en ellos, el desglose en 4 niveles⁽¹⁾ en vez de los cinco utilizados anteriormente, no nos permite diferenciar los estudios superiores, sí posibilita hacer una valoración más general, pero introduciendo la variable específica de edad en relación con lugar de residencia (unidades de barrio).

Así, como se aprecia en los gráficos 12 a 14 (ver también anexo 4), el nivel de instrucción de la población en conjunto es inversamente proporcional a la edad y se ve condicionado negativamente por el género. De esta forma, en todos los barrios, los habitantes mayores de 65 años ostentan los menores grados de formación, con una

¹Nivel 1: analfabetos; Nivel 2: Inferior a EGB, Nivel 3: Graduado Escolar y equivalentes; Nivel 4: Bachiller superior, equivalentes y superiores.

posición, siempre desventajosa, para las mujeres respecto de los hombres, incluso en los barrios más favorecidos como es el caso claro del Centro-Catedral, Centro-La Puebla, y del M^a Cristina-Salón.

Por el contrario en los grupos de adultos jóvenes, entre 25 y 45 años, los niveles de formación son claramente mejores, con fuerte predominio de estudios básicos y medios-superiores terminados, y, lo más importante, las disparidades de género están mucho más matizadas. Así se dan casos, como los de El Cristo-Tres Pasos, El Carmen, San Antonio, la Avda de Madrid o M^a Cristina-Salón, donde las mujeres de este grupo tienen mayor nivel de instrucción que sus equivalentes varones, llegando a duplicarlo en Allende El Río, acercándose notoriamente a los varones en el resto de los barrios, lo que manifestaría los mejores resultados en el rendimiento escolar de las mujeres cuando se les ofrecen las mismas posibilidades de acceder a la educación.

Sin embargo, con la única excepción de Allende El Río, ya comentada, también el mayor grado de analfabetismo se da entre las mujeres, particularmente las de más edad, justamente el colectivo que no han gozado de las mismas posibilidades de acceso a una educación no obligatoria, claramente desigualitaria y discriminatoria.

Una variable que debe ser tenida en cuenta a la hora de valorar el grado de instrucción es, también, la procedencia territorial, de forma que, como se aprecia en el gráfico 15, existe una clara relación inversa entre mayor nivel de estudios y porcentaje de mujeres inmigrantes del medio rural provincial. De esta forma, quedan claramente delimitados cuatro conjuntos espaciales cuyos extremos señalan por un lado aquellas unidades de barrio donde el mayor porcentaje de mujeres inmigrantes está directamente relacionado con una menor representación de las que cuentan con estudios superiores (grupo D) que coincide con El Cristo-Tres Pasos, Ave maría, Santiago-San Telmo y Allende el Río, mientras que, en el extremo contrario (grupo B) aparecen, como manifestación de la relación directa entre menor peso de inmigrantes y mayor nivel de estudios, M^a Cristina-Salón, y Centro-La Puebla .

Como conclusión, podemos señalar, pues, que los principales problemas de formación los tienen las mujeres de grupos de edad más elevada (adultas maduras y mayores de 65 años) correspondientes a los barrios periféricos de la ciudad, de claro componente obrero y de bajas rentas, mientras que, por el contrario los colectivos de mujeres mejor preparados se encuentran en los grupos más jóvenes, entre 25 y 45 años, de los barrios centrales de la ciudad, residencia habitual de la burguesía y

clases medias de que, tradicionalmente, aunque con un cierto grado de desigualdad, ha intentado dar una formación media-superior a sus hijas.

Todo este cúmulo de factores, además de introducir fuertes diferencias en la calidad de vida de la población femenina, ha influido notablemente en su grado y nivel de incorporación al mercado laboral.

Gráfico 6

**Población de 10 años y más según nivel de estudios.
Castilla y León 1991**



Gráfico 7

**Población de 10 años y más según nivel de estudios.
Valladolid capital 1991**

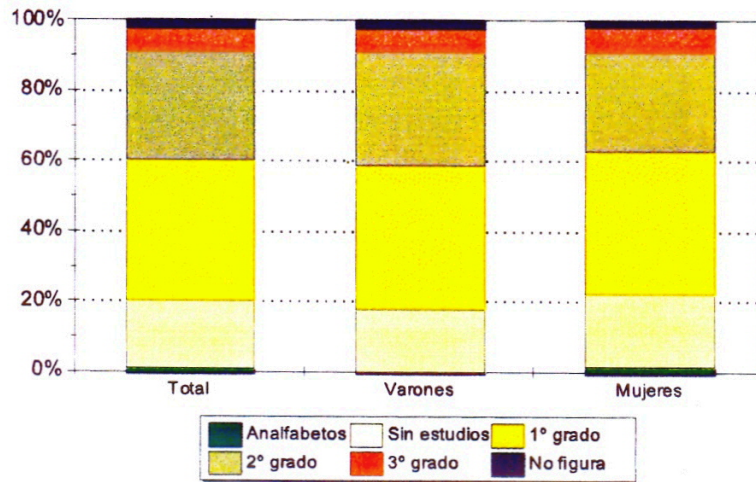

Gráfico 8

**Población de 10 años y más según nivel de estudios.
Palencia Capital 1991**

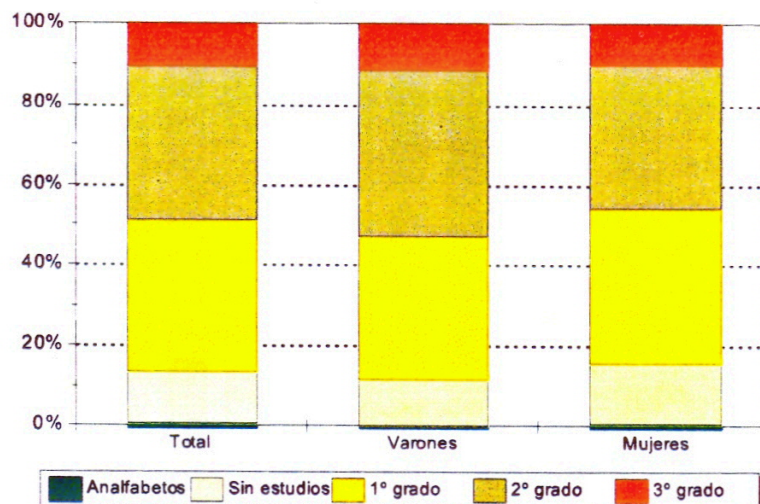

Gráfico 9

**Población de 10 años y más según nivel de estudios.
Población total por barrios 1991**



Gráfico 10

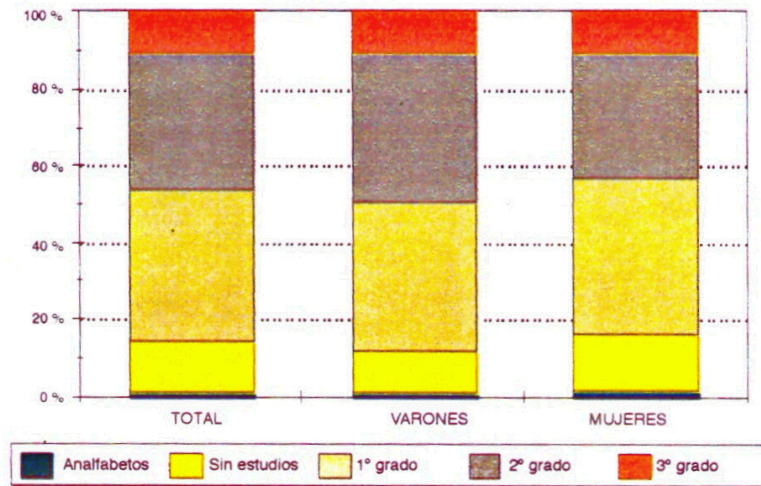

Gráfico 11

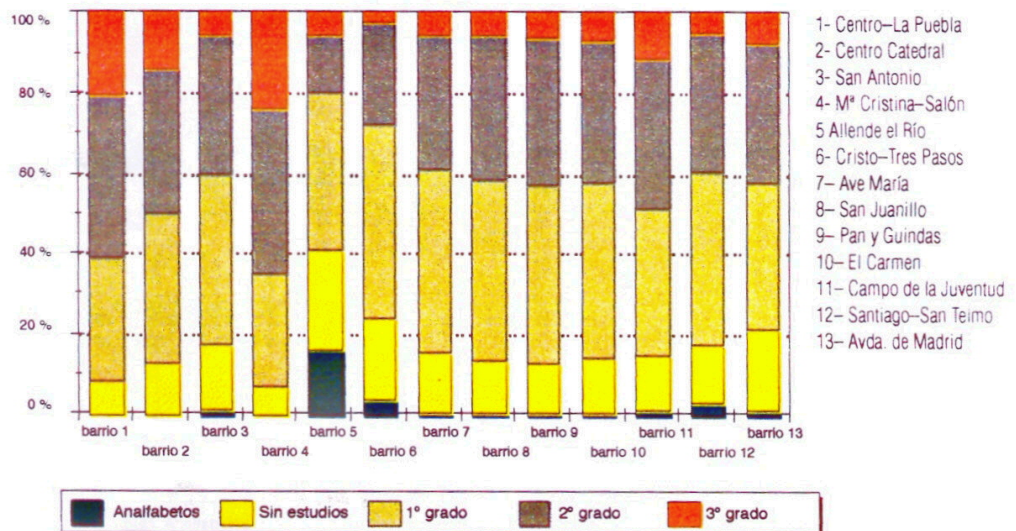

Gráfico 12

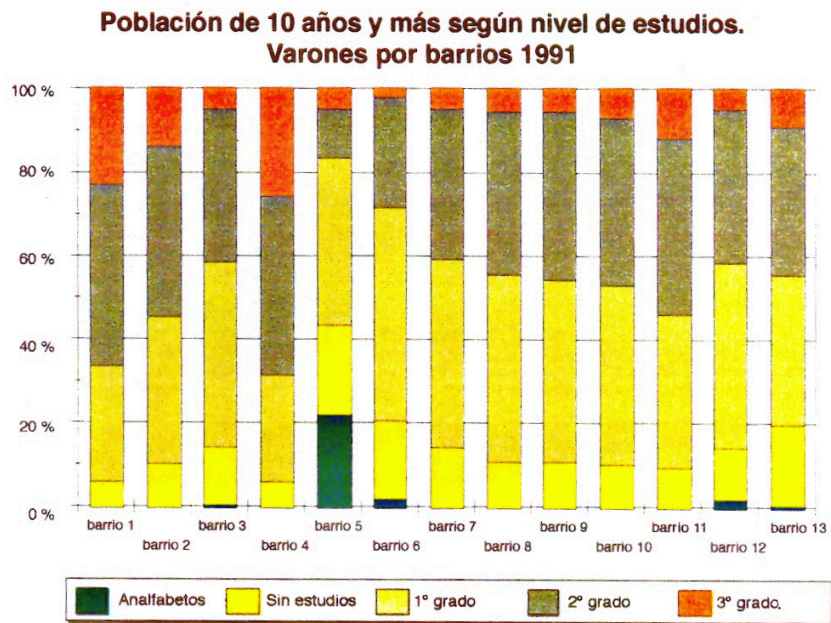

Gráfico 13

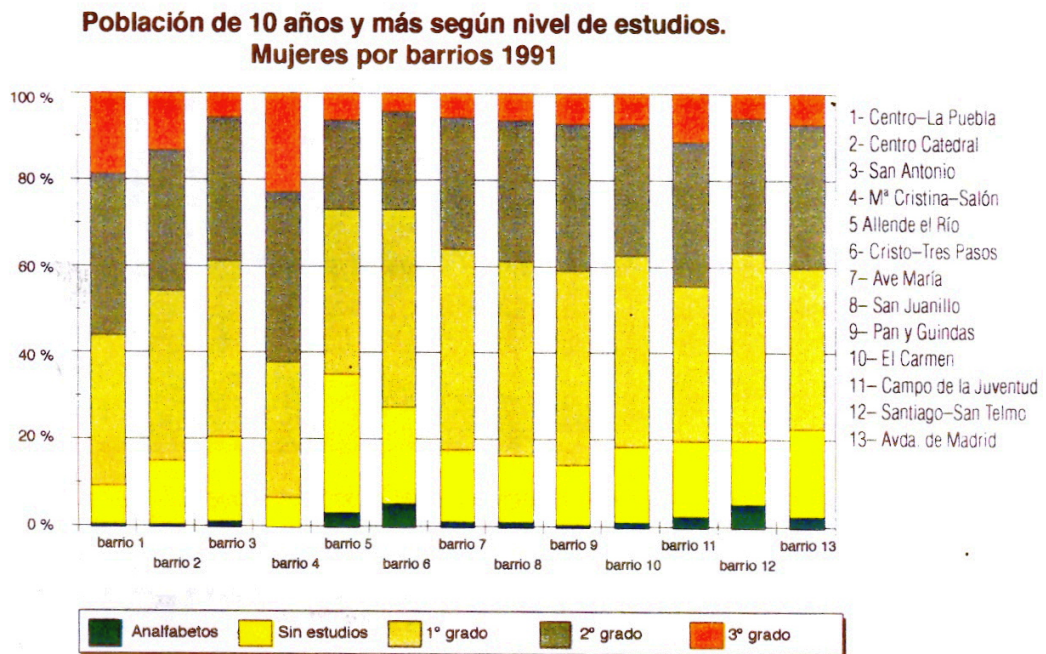

Gráfico 14

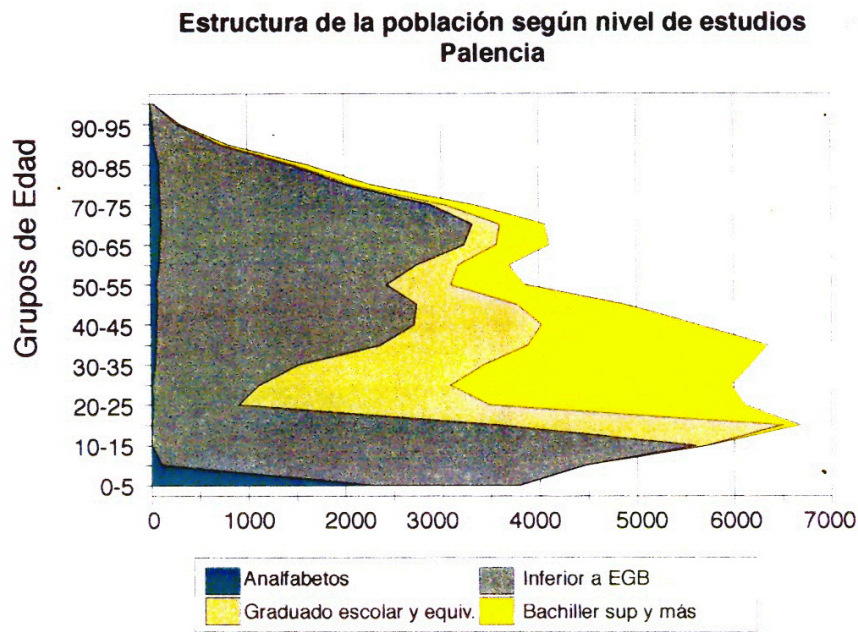

Gráfico 15

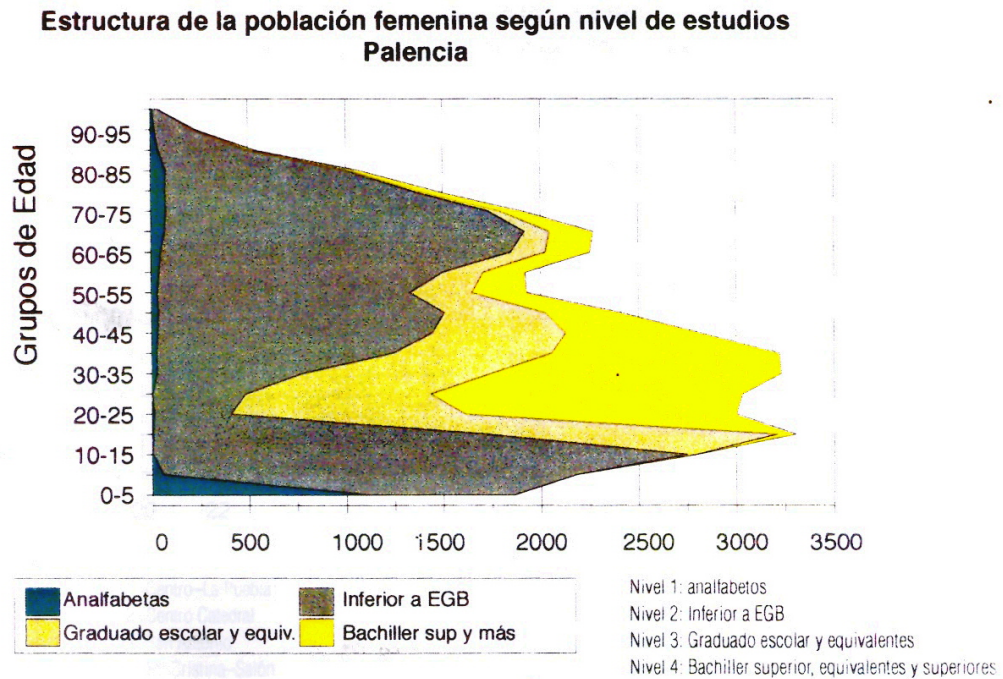

CAPÍTULO V.- MUJERES Y ACTIVIDAD ECONÓMICA.

Las fuertes transformaciones económicas y sociales acaecidas en la segunda mitad del siglo XX han producido una importante modificación, no sólo en los comportamientos demográficos y sus estructuras asociadas, sino también en lo referente a la actividad económica de la población. Así, en Castilla y León, según los datos de la EPA, desde mediados de los años 70 se aprecia un claro descenso de la tasa de actividad de la población. Un descenso que, sin embargo, no es homogéneo espacialmente hablando, de forma que son las áreas urbanas las que crecen, sobre todo las capitales provinciales, mientras que las rurales ven reducirse su porcentaje de población activa en función de un fuerte proceso de envejecimiento,.

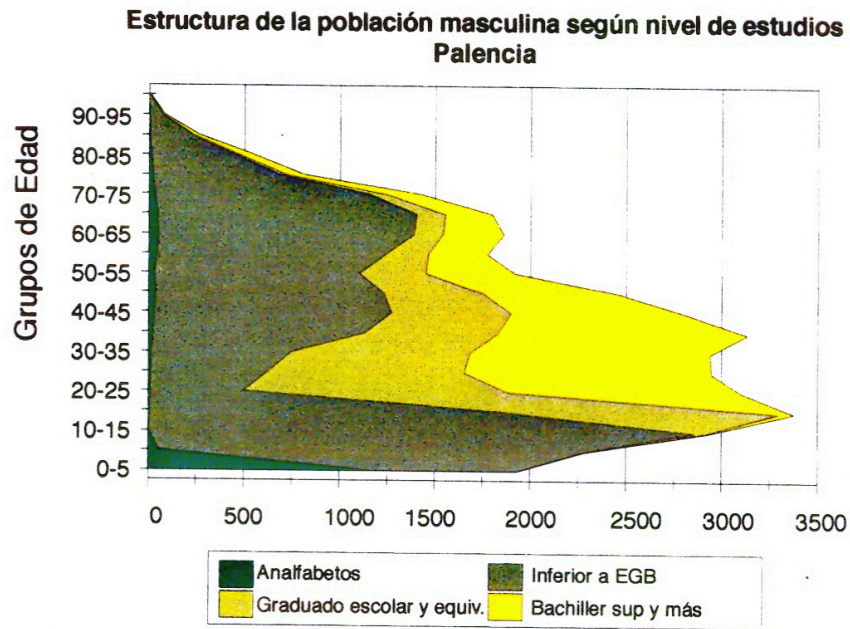
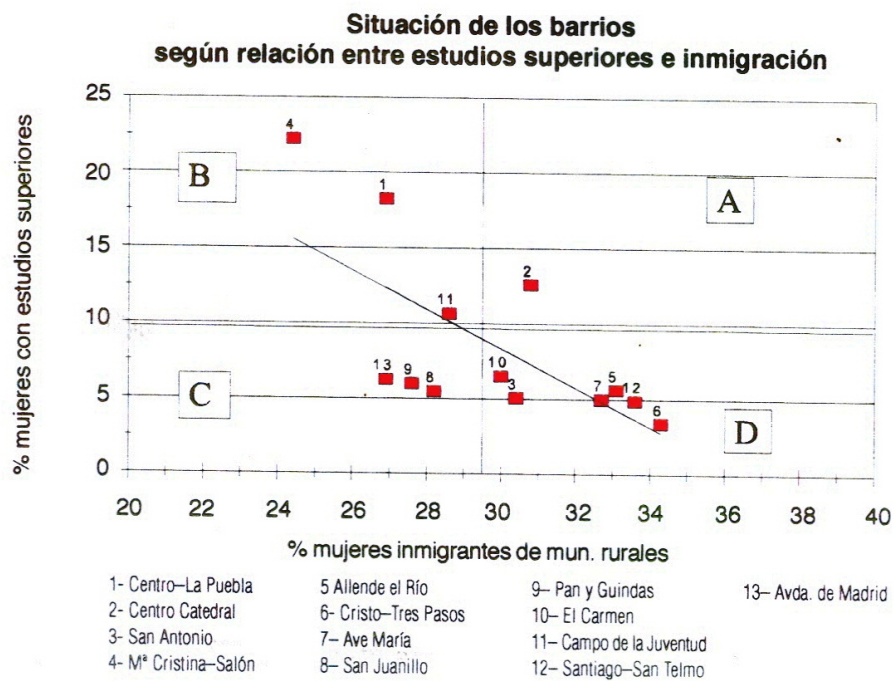
También, como se puede comprobar en el gráfico 16, las diferencias son significativas desde el punto de vista del género. De forma que, para el caso de nuestra región, los valores medios encubren fuertes disparidades entre unas tasas de actividad masculina que, aún en declive, afectan a una parte mayoritaria del varones (al menos 2/3), mientras que las femeninas, que han descendido a un ritmo menor, implican a una parte mucho más reducida del conjunto de mujeres.

1. Estructura de la población según relación con la actividad en Palencia.

Para el caso concreto que nos ocupa, vamos a centrarnos en la dinámica que dicha tasa presenta en las áreas urbanas y, para ello, sírvanos de ejemplo, la evolución en los núcleos de Valladolid y, particularmente de Palencia.

CUADRO 37: EVOLUCIÓN DE LAS TASAS DE ACTIVIDAD POR SEXO(%) 1970-1991						
	PALENCIA CAPITAL			VALLADOLID CAPITAL		
Año Censal	Varones	Mujeres	Total	Varones	Mujeres	Total
1970	76,94	20,01	46,09	79,89	17,6	46,99
1981	72,92	22,76	45,95	74,68	22,38	47,23
1991	65,23	33,09	48,34	67,08	31,81	48,63
C.yL. 1991	63,91	27,23	45,23			

Fuente: Censos de población. Elaboración propia.

Así, como se recoge en el cuadro 37, en ambos modelos urbanos, Palencia y Valladolid, el volumen de población activa ha aumentado significativamente desde 1970 a 1991 (al contrario de lo que ocurre en el conjunto de la región), pasando del 46,09% al 48,34% en el caso de Palencia, en sintonía con la evolución económica nacional y urbana. Un incremento que, por otra parte, está asociado al de los grupos de población adulta, y, particularmente, a un reforzamiento de la participación de las mujeres en el trabajo remunerado, de forma que, en este mismo período, las mujeres activas pasan de ser tan sólo 20,01 a 33,09 de cada 100 mujeres en edad de trabajar. Un avance importante aunque aún muy alejado de la tasa de actividad masculina, según la cual, 65 de cada 100 varones están incorporados al mercado laboral (como ocupados o parados).

Pero, desde este punto de vista, es altamente interesante realizar un somero comentario de la composición de la población mayor de 16 años según su relación con la actividad (gráficos 17 a 19), donde se aprecian fuertes contrastes entre mujeres y hombres, no sólo en la diferencia entre activos e inactivos, sino en la estructura interna de ambos conjuntos.

Así, el paro² afecta en mayor medida a las mujeres (un 8,39% frente a un 7,59% en varones mayores de 16 años), a pesar de ser un número mucho más reducido las que trabajan en el mercado regulado, mientras que en la composición de la población no activa llama poderosamente la atención el hecho de que el porcentaje del 20% de población total que declara como actividad "labores del hogar" en realidad se traduce en tan sólo un 0,13% de los varones mientras que en las mujeres alcanza a un 37,77%

Pero, estas apreciables diferencias no se dan sólo, en función del género, sino que el espacio marca también una fuerte diversidad. Así, como se comprueba en los gráficos, los contrastes entre unidades de barrio son muy significativos. En este sentido hay que señalar como las máximas tasas de actividad total se concentran en

²No se trata de la tasa de paro, que es mucho más alta como veremos en el capítulo siguiente, sino del porcentaje de parados respecto al conjunto de población mayor de 16 años.

aquellos barrios de población más joven, caso de Pan y Guindas, San Juanillo, M^a Cristina-Salón y San Antonio, mientras que, por el contrario, las más bajas (1/3 de la media urbana) corresponden con el de mayor grado de envejecimiento, Allende El Río.

La distribución de las tasas masculinas se rige, aproximadamente, por las mismas causas que la general (sobre la que incide de modo absoluto por su predominio cuantitativo en el conjunto de la población activa), concentrándose, de nuevo, los valores más elevados en Pan y Guindas, San Antonio, San Juanillo, a los que cabría añadir el Campo de la Juventud y Santiago-San Telmo, con el mínimo, recurrente, en Allende El Río, donde predominan los jubilados (60,82% de la población mayor de 16 años) y tienen un peso significativo los clasificados por el INE como "otros", asociados a población religiosa y a los internos del Centro Asistencial de San Juan de Dios.

No resulta tan fácil, sin embargo, acometer la explicación de la distribución espacial de la tasa de actividad femenina en los barrios de Palencia, ya que, en ella, intervienen otros factores que no sólo tienen que ver con la edad, sino con el nivel cultural y socioeconómico, o, incluso, con temas referidos al comportamiento social. Así, como se ve en el gráfico 19 y en el plano 14, la máxima participación femenina en la actividad se distribuye en el espacio coincidiendo con barrios jóvenes (igual que en los varones) como Pan y Guindas o San Juanillo y la Avda de Madrid, pero también, de forma especial, con los espacios centrales de la ciudad (M^a Cristina-Salón, Centro-La Puebla y Centro-Catedral).

En efecto, parece clara la existencia de una correlación positiva entre la tasa de actividad y el mayor grado de estudios femeninos, de forma que las más altas de aquellas aparecen allí donde existe una mayor porcentaje de mujeres con estudios superiores (ver gráfico 20) poniendo claramente de manifiesto la importancia que la formación tiene en el acceso al mercado laboral. Así, las distintas posiciones de los barrios de Palencia con relación a la media de la ciudad (marcada por las líneas continuas vertical y horizontal), nos permite diferenciar 4 conjuntos de unidades espaciales.

En primer lugar, el grupo A, constituido por las correspondientes al centro tradicional (La Puebla y Catedral), así como por el área de expansión de residencia burguesa desde el siglo XIX, M^a Cristina-Salón, donde el mayor grado de incorporación de la mujer al mercado laboral, se relaciona claramente con un alto nivel de instrucción, muy por encima del la media de la ciudad.

En segundo lugar, el conjunto B incluye aquellos barrios donde las mujeres tienen un nivel de instrucción algo inferior a la media pero, sin embargo, su tasa de actividad es superior debido a que se trata de espacios de la periferia de reciente (San Juanillo, Pan y Guindas y la Avda de Madrid) con fuerte crecimiento, y un alto índice de mujeres jóvenes (48,13%, 50,56% y 44,90% de mujeres entre 15 y 45 años) que se han ido incorporando a un mercado laboral de bajo grado de cualificación espoleadas, en parte, por la crisis y los problemas de coyunturalidad en el mercado de trabajo masculino.

El grupo C, donde coinciden una menor tasa de actividad femenina con un nivel de instrucción de las mujeres más bajo que la media urbana, está compuesto por lo que podríamos denominar la periferia de residencia obrera más tradicional (San Antonio, Santiago-San Telmo, Cristo-Tres Pasos, Ave M^a y El Carmen). También en este conjunto, aunque claramente alejado de la tendencia general, se encuentra Allende El Río, cuya dinámica es muy especial y no excesivamente significativa debido al escaso volumen de población femenina potencialmente activa.

Por último, en el cuarto cuadrante, grupo D, con más nivel de estudios y menos tasa de actividad femenina que la media, se encuentra el caso del Campo de la Juventud, un resultado en cierto modo excepcional, dado su carácter residencial de clases medias, cuya situación puede estar condicionada, a la baja en cuanto al porcentaje de mujeres con estudios superiores, al incorporar un conjunto significativo de mujeres sin apenas formación correspondientes a las internas del hospital psiquiátrico San Luis.

Así pues, queda claro el importante papel del grado de instrucción sobre la actividad pero parece apreciarse también un peso significativo de otros factores que influyen en el grado de incorporación de las mujeres al mercado laboral, como es la existencia de un colectivo importante de mujeres adultas jóvenes (25 a 45 años), mientras que, por el contrario, el mayor peso de los grupos de mujeres adultas maduras o de más de 65 años determina la dedicación preferente a las labores del hogar, de forma que incluso mujeres con más de 65 años se declaran amas de casa aunque sean viudas, lo que explica que el % de jubiladas sea menor que el de jubilados aún cuando nos encontramos ante una población femenina con una mayor tendencia al envejecimiento que la masculina debido a su mayor esperanza de vida.

También la procedencia de las mujeres parece influir en la menor importancia de las tasas de actividad femenina y la mayor dedicación a las labores del hogar,

apreciándose una relación positiva entre el porcentaje de mujeres inmigrantes y menor tasa de actividad, particularmente llamativo en el caso de El Cristo-Tres Pasos y del Ave María (ver gráfico 21 y planos 3, 4 y 14). Sin embargo este hecho hay que explicarlo, de nuevo, en función de la diferencia en el nivel de instrucción femenino que introduce esta variable (ver capítulo II), aunque, que duda cabe, puede también influir el mantenimiento de pautas de comportamiento más tradicionales en la asignación de roles de género en el caso de la población inmigrante del medio rural.

2. El paro como problema añadido a la baja actividad femenina.

Todas las fuentes (Censos, EPA e INEM), a pesar de sus disparidades, coinciden en el hecho de que son las mujeres las que, de forma relativa, sufren en mayor medida la lacra social del paro, agravando la situación del escaso número que se incorpora al mercado laboral.

Así, como se aprecia en el gráfico 22, la tasa de paro, según la EPA, ha ido incrementándose en nuestra región de forma significativa para el conjunto de la población desde 1976 hasta 1995, pero este incremento ha sido mayor para el colectivo de mujeres activas.

Del mismo modo, los datos del censo del 91 (recogidos en los gráficos del epígrafe anterior) nos indican que este problema afecta a un porcentaje relativamente mucho más importante de mujeres que de hombres activos (7,59% de varones frente a 8,39% de mujeres mayores de 16 años).

Desde 1987 a 1996 el paro registrado por el INEM para la ciudad de Palencia ha sufrido fuertes oscilaciones, recogidas en el gráfico 23, pero, en conjunto ha experimentado una variación del -13,6%, lo que permite una cierta esperanza de cara al futuro próximo.

Por edad y sexo en 1996 se aprecia, igualmente, una fuerte disparidad entre varones y mujeres, desfavorable a éstas en los grupos más jóvenes, aunque la tendencia se invierte en los grupos de edad más elevada (a partir de los 45 años), momento en que muchas mujeres se retiran del mercado laboral y el problema del desempleo es más abrumador para los hombres.

CUADRO 38: EVOLUCIÓN DEL PARO SEGÚN LA ACTIVIDAD ECONÓMICA DE PROCEDENCIA .1.991-1.996**(Número)**

ACTIVIDAD ECONÓMICA	1991	1993	1994	1995	1996
SECTOR PRIMARIO	134	93	135	112	171
INDUSTRIA	735	788	901	875	750
CONSTRUCCIÓN	245	503	595	463	492
COMERCIO Y HOSTELERÍA	935	1053	1198	1224	1122
OTROS SERVICIOS	1319	1625	1720	1718	1734
SIN EMPLEO ANTERIOR	1250	711	712	833	1070
TOTAL	4618	4773	5261	5225	5339

(Porcentaje)

ACTIVIDAD ECONÓMICA	1991	1993	1994	1995	1996
SECTOR PRIMARIO	2,90	1,95	2,57	2,14	3,16
INDUSTRIA	15,92	16,51	17,13	16,75	13,86
CONSTRUCCIÓN	5,31	10,54	11,31	8,86	9,09
COMERCIO Y HOSTELERÍA	20,25	22,06	22,77	23,43	20,73
OTROS SERVICIOS	28,56	34,05	32,69	32,88	32,04
SIN EMPLEO ANTERIOR	27,07	14,90	13,53	15,94	19,77
TOTAL	100	100	100	100	100

Fuente: INEM. Datos a 1 de marzo. Elaboración propia

Desde una perspectiva sectorial (ver cuadro 38), en la procedencia de los parados según actividad económica anterior, se aprecia una importancia significativa de los servicios, particularmente de los no comerciales (32,04% de los parados registrados en 1996), lógica por la terciarización de nuestra estructura económica, seguidos del comercio (20,73%) y la industria (13,86%). Se manifiesta, también, una importante participación, aunque decreciente entre 1991 y 1996, de los desempleados sin trabajo anterior (27,07% en 1991 y 19,77% en 1996).

3. Estructura por actividad: el peso de la terciarización.

Si el estudio de la relación con la actividad de la población palentina según edad y residencia resulta enormemente clarificador para valorar la situación de las mujeres en la capital, no menos interés presenta el conocimiento del campo de trabajo en el que desarrolla su actividad esta población que hoy, siguiendo las pautas de comportamiento del conjunto nacional, y particularmente de todos los núcleos

urbanos, se centra de forma fundamental en los servicios, pudiendo afirmar si duda ninguna que Palencia tiene una estructura económica claramente terciarizada.

En efecto, en el último medio siglo la estructura económica del país y, por supuesto, de nuestra región ha ido cambiando sustancialmente al ritmo que se iba imponiendo un nuevo modelo de desarrollo basado, primero, en la rápida industrialización y, más tarde (desde mediados de los 70), en un fuerte incremento de los servicios, que han venido a sustituir a las actividades agrarias, tradicional motor de nuestro crecimiento económico. Proceso reflejado fielmente por la estructura de la población activa regional.

Así, tanto el conjunto nacional, como Castilla y León manifiestan esta evolución, de forma que entre 1981 y 1995 se aprecia una gran transformación en la estructura de ocupación de la población, marcada por un fuerte descenso (absoluto y relativo) de los trabajadores agrarios, y un incremento de los servicios. Las personas ocupadas en las actividades agrarias y pesqueras reducían su participación en el total de activos en -34,67 para España y -55,93% en Castilla y León, mientras que los servicios se han incrementado en 74% en el conjunto del país y en un 35% en Castilla y León.

CUADRO 39: ESTRUCTURA DE LA POBLACIÓN OCUPADA EN ESPAÑA Y CYL 1981-1995						
	Agr. gan.- (miles)	% agric./ total oc.	Industria. Cons- tr(miles)	% ind /ocu- pados	Servi- cios (miles)	% ser /ocu- pados
España 1981	2084,6	18,65	3941,5	35,28	5145,6	46,25
C. y L. 1981	266	32,67	237,8	29,2	310,4	38,12
España 1985	1949	18,3	3369,1	31,6	5303,3	49,8
C. y L. 1985	212,7	28,4	206,3	27,5	328,6	43,9
España 1991	1345,1	10,6	4163,5	33	433,5	56,3
C. y L. 1991	153,8	18,3	254,3	30,1	7100,7	51,5
España 1995	1361,8	9,2	4341,7	29,6	8986,8	61,2
C. y L. 1995	117,2	17,6	213,4	28,5	419,6	55,9

Fuente: Junta de Castilla y León Anuarios de Estadística, e INE, Encuesta de la población Activa, 1995.

Es decir, a nivel regional, la población activa agraria ha ido perdiendo importancia en beneficio, tímidamente, de la industria y, sobre todo, de los servicios, hasta presentar hoy una clarísima terciarización de manera que un 56% de la población activa regional trabaja o busca trabajo en estas actividades.

Pero los valores medios regionales encubren, sin embargo, unas fuertes diferencias, tanto de género como espaciales. En efecto, existen importantes contrastes entre áreas urbanas y rurales que se entremezclan con las diferencias en la dedicación laboral de hombres y mujeres.

Así, teniendo en cuenta estas dos variables y tomando como ejemplo las estructuras por actividad de las mujeres castellano-leonesas en los ámbitos rural y urbano para 1991, recogida en el gráfico 25, podemos apreciar estos fenómenos. En ambos casos la actividad predominante de las mujeres es la de servicios, aunque con apreciables diferencias cuantitativas (poco más del 60% en áreas rurales frente a más del 80% en las urbanas). Dado que la participación de este colectivo en las tareas industriales y construcción está muy cercana en ambos espacios, su única razón estriba en el peso que, en el ámbito rural, mantiene la actividad agraria en la ocupación femenina, aunque sea en papeles marginales. Podemos hablar, por tanto, de un proceso de terciarización generalizado, aunque más fuerte en las zonas urbanas.

La estructura de la población activa en la ciudad de Palencia se corresponde totalmente con este modelo urbano señalado, aunque su análisis evolutivo indica diferencias temporales significativas.

Así, como se aprecia en el gráfico 26, a principios del siglo el municipio de Palencia presentaba una distribución claramente tradicional, con una gran importancia de las actividades primarias que, tras la guerra civil reducen su aportación a valores mínimos (8,44%), claramente descendentes hasta su práctica desaparición en la actualidad (menos de un 3% en 1991). A la par aumenta la participación de la industria, en relación con la favorable coyuntura económica de la inmediata posguerra que favoreció la aparición de muy pequeñas empresas productoras de bienes de primera necesidad, e incluso sucedáneos, para cubrir las necesidades de un mercado desabastecido. La desaparición de una buena parte de estas actividades de coyuntura desde los años 50 y la nueva situación de competencia generada en el mercado español a partir del Plan de Estabilización del 59 explican la pérdida de peso de las actividades industriales a partir de 1950 y 60. Se aprecia, sin embargo, un cierto

repunte en la década de los 70, posiblemente asociado a la mayor resistencia de las ciudades medias frente a la crisis económica de los años 70 y, por supuesto, a la instalación de nuevas plantas industriales como la de FASA Renault, que, aunque localizada en el término de Villamuriel de Cerrato, emplea población residente en la capital palentina, y se abastece de una buena parte de sus inputs en industrias de la ciudad.

Sin embargo, este proceso no ha sido capaz de frenar la evidente tendencia hacia la terciarización de la actividad económica desde los años 70, de forma que hoy podemos afirmar sin lugar a dudas que se trata de un centro de servicios. Así, en 1991, 18.869 trabajadores/as de Palencia, el 67,28% de la población activa, están asociados a las actividades terciarias.

Pero, es necesario señalar que estamos ante un conjunto de actividades de servicios muy heterogéneo, que incluye desde las que requieren un máximo nivel de especialización (profesiones liberales y asalariados de alta cualificación), hasta las formas más precarias y menos cualificadas de trabajo (trabajo doméstico...), destacando, en el caso que nos ocupa, la importancia que dentro de este sector tienen las actividades comerciales, las cuales suponen casi un tercio del conjunto de los servicios, lo que nos permite presentar a nuestra ciudad como un núcleo comercial, característica propia, por otra parte, de todas las capitales de provincia (ver gráfico 27).

Pero esta fuerte especialización de nuestra estructura económica se manifiesta de forma muy diferente al analizar las diferencias por sexo de los/as activos/as, ya que, para el caso de las mujeres, son casi 89 de cada 100 las que trabajan en los servicios mientras que para los varones este valor es de 56%.

En efecto, como se aprecia en los gráficos 28 y 29 (ver también anexo 5), la composición de la actividad es manifiestamente distinta en función del género. Las mujeres que trabajan o han trabajado y buscan empleo, lo hacen, de forma preferente, en las actividades terciarias, con un predominio importante de las catalogadas como "otros servicios" (64,66%) seguidas de las comerciales (24,08%), mientras que los trabajos en la industria (9,52%) no constituyen una alternativa significativa, y la construcción (1,12%) y actividad agraria (0,61%) son prácticamente inexistentes como campos laborales femeninos.

Por el contrario, en la estructura de la actividad masculina, aunque también se aprecia el proceso de terciarización, es mucho menos acusado (56% de varones

activos con 36,73% en servicios no comerciales), manteniéndose como alternativas laborales significativas la industria (27,45%), la construcción (13,62%) y, muy escasamente, la actividad agraria (2,85%).

Lo señalado hasta aquí no significa, sin embargo, que cuando hablamos de trabajadores de servicios estemos refiriéndonos a un colectivo mayoritariamente femenino. Muy al contrario, en relación con la todavía muy baja tasa de actividad femenina, ya comentada, en todas las ramas laborales predominan claramente los varones (ver gráfico 30 y anexo 5). Fenómeno mucho más evidente en las actividades primarias (526 hombres frente a 59 mujeres) y del secundario (5059 h. y 915 m. en industria; 2511 h. y 108 m. en construcción), acercándose más al equilibrio en las terciarias (3565 h y 2316 m. en comerciales y 6770 h frente a 6218 m. en no comerciales).

Pero, por supuesto, también en la orientación laboral se registran significativas diferencias de unos barrios a otros. Así, los poco menos de 600 activos agrarios de la capital, aunque aparecen dispersos en todos (con especial significado del centro, Campo de la Juventud y allende El Río), tienen su mayor peso relativo en Allende El Río, lógico en relación con su especialización como zona de huertas de carácter periurbano, aunque puede preverse una cierta transformación a medio plazo debido, por un parte, al fuerte envejecimiento de la población (tanto general como activa), y a los procesos de sustitución de caserío y, asociados a ellos, de población, que cambiarán la composición socioeconómica del barrio. La pequeña participación de agricultores en otras unidades espaciales, particularmente en el caso de M^a Cristina-Salón, tiene que ver con aspectos metodológicos, de forma que la delimitación de la unidad a base de unir secciones censales nos ha obligado a incluir en él un fragmento espacial en la margen derecha del río con un cierto carácter periurbano residual.

En lo que se refiere a las actividades industriales y de construcción tienen su principal concentración en la mano de obra masculina de los barrios periféricos, tradicionalmente residencia obrera (Santiago-San Telmo, Avda. de Madrid y El Cristo-Tres Pasos, San Antonio) seguidos de otros de más reciente desarrollo pero de similar carácter (Ave M^a, Pan y Guindas). Las mínimas representaciones de esta actividad corresponden al centro de la ciudad (Centro-La Puebla y Catedral y, sobre todo, M^a Cristina-Salón).

Por último, los servicios, predominantes en todos los barrios, presentan una distribución prácticamente inversa a las actividades secundarias, con su máxima presencia en los tres barrios centrales. Así, en lo que se refiere a sus trabajadoras, en todos ellos la tasa de actividad femenina en estas ramas supera el 79% (con la única excepción de Allende El Río que no llega al 70%), alcanzando el nivel más alto (95,37%) en M^a Cristina-Salón, con la particularidad, además, del absoluto predominio de los no comerciales (ver planos 15 y 16). Un segundo conjunto espacial estaría compuesto por el Campo de la Juventud, caracterizado también por el fuerte predominio de activos, sobretodo activas, en los servicios, seguido de otros barrios como San Antonio, Pan y Guindas, Ave M^a y El Carmen o la Avda de Madrid, con un peso global mucho menor del terciario, pero con un papel mucho más significativo en el caso de las mujeres activas. Fenómeno que se repite, de nuevo, en las unidades con menos participación global de los servicios, Allende El Río (47,58%), Santiago-San Telmo (54,01%) y El Cristo-Tres Pasos (52,89%) donde, sin embargo, éstos tienen un papel fundamental en la inserción laboral de las mujeres, con una representación significativamente por encima de la media en el caso de los comerciales, sobre todo en el Cristo, donde un 33,66% de activas se vinculan al comercio frente a un 22,43% en el conjunto de sus activos y un 24,08% en la media urbana.

Pero la simple valoración de la estructura por actividad en estos grandes grupos no nos permite, sin embargo, caracterizar, de una forma ajustada a la realidad, las complejas condiciones del mercado laboral de una ciudad como la nuestra, de forma que se hace imprescindible abordar, como complemento de lo señalado hasta aquí para la población activa, un análisis de sus características según grandes grupos profesionales y condición socioeconómica.

Gráfico 16



Gráfico 17

**Estructura de la población total >16 años
según relación con la actividad. 1991**

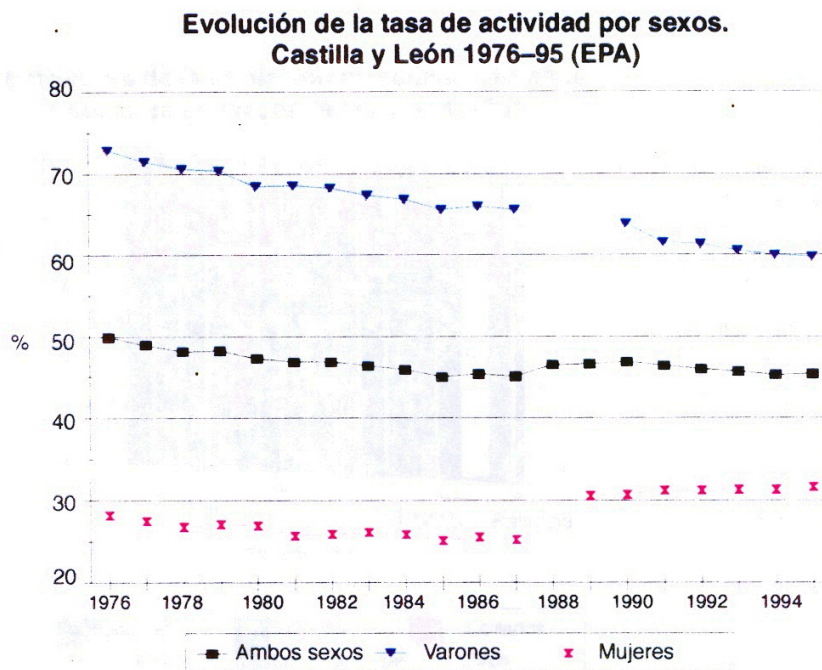

Gráfico 18

Estructura de la población masculina >16 años según relación con la actividad. 1991

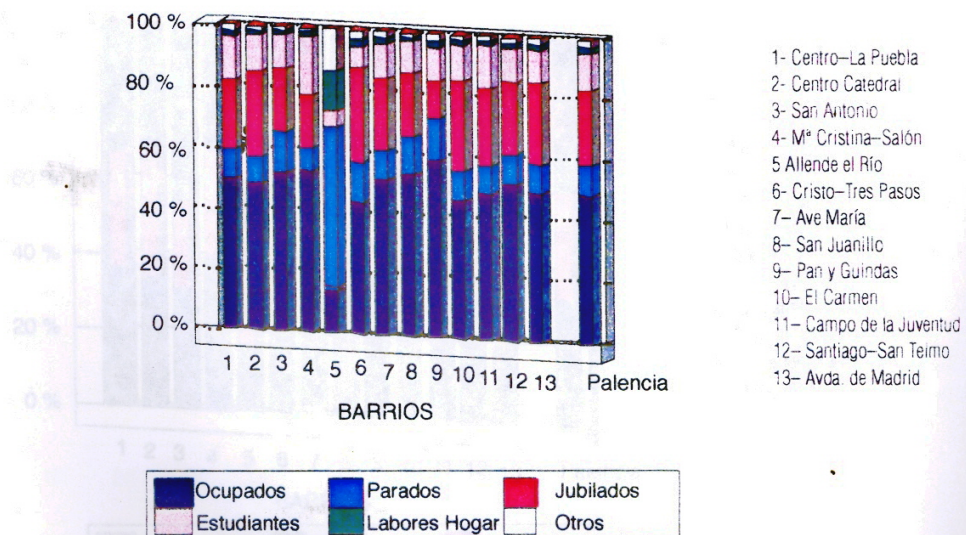

Gráfico 19

Estructura de la población femenina >16 años según relación con la actividad. 1991

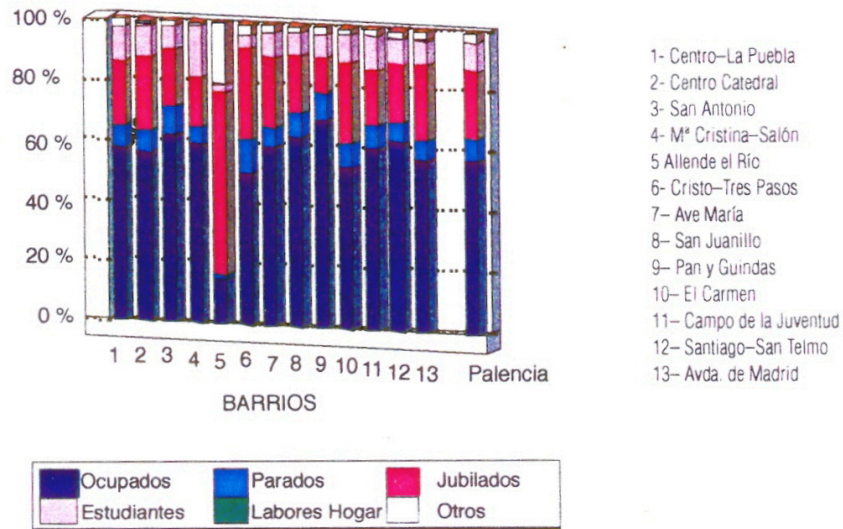

Gráfico 20

Situación de los barrios según relación entre Tasa act. femenina y estudios superiores

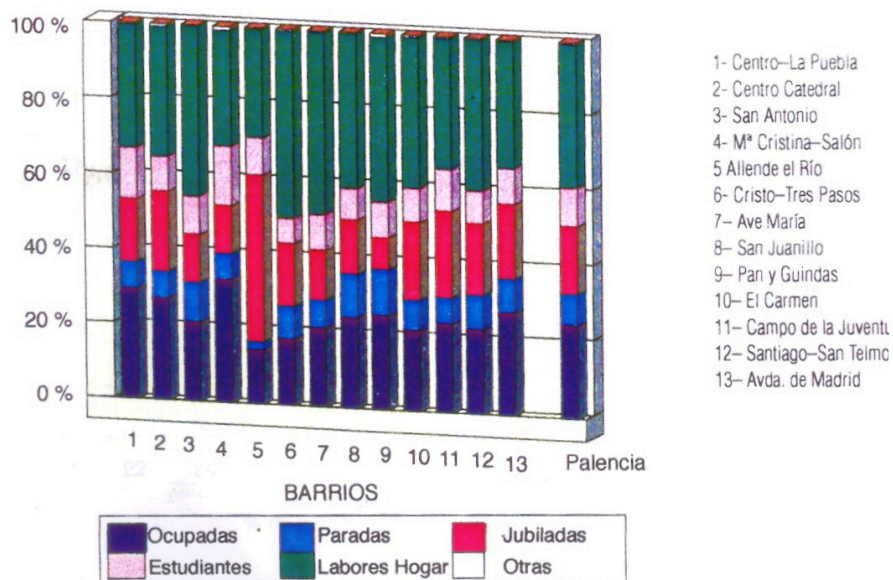

Gráfico 21

Situación de los barrios según relación entre Tasa act. femenina e inmigración



**Evolución de la tasa de paro por sexos
Castilla y León 1976-95 (EPA)**

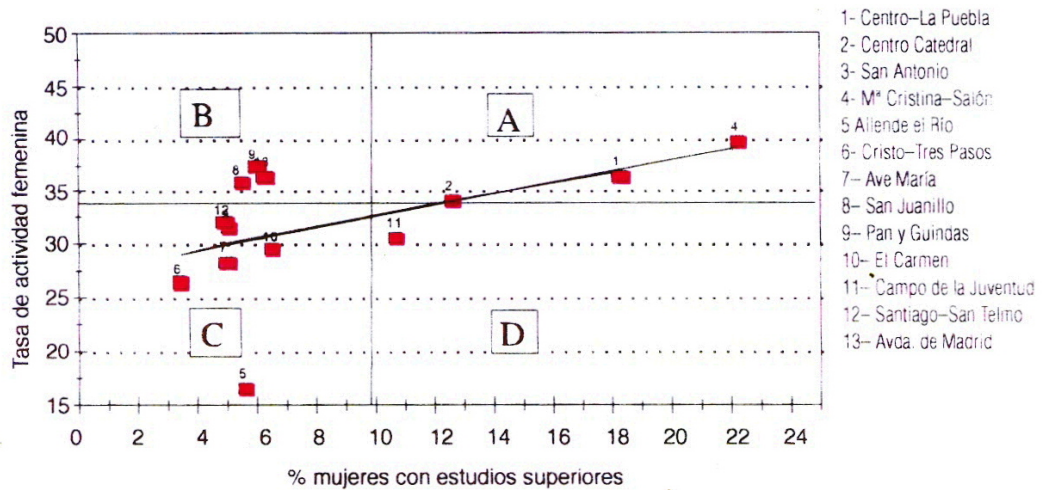
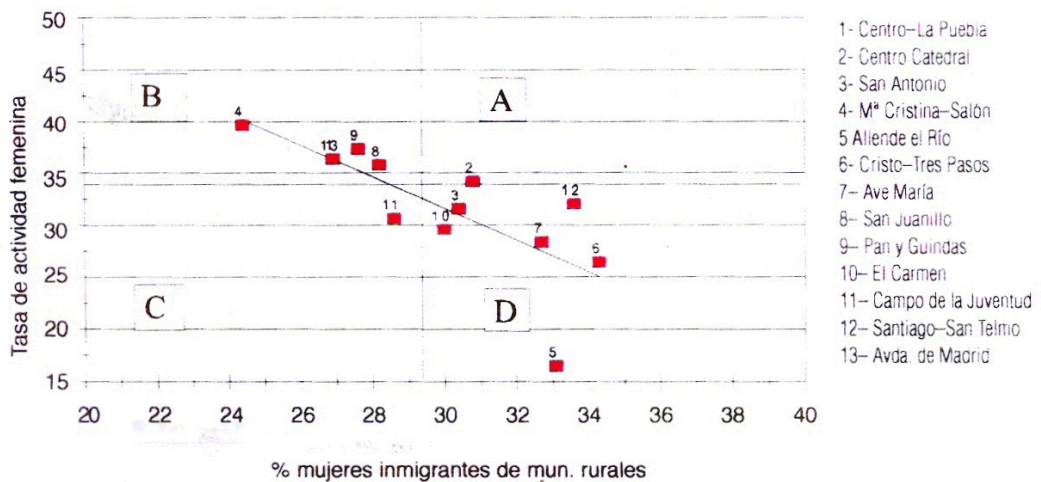

Gráfico 23

**Evolución del paro en Palencia
1987-1996 (Datos INEM)**

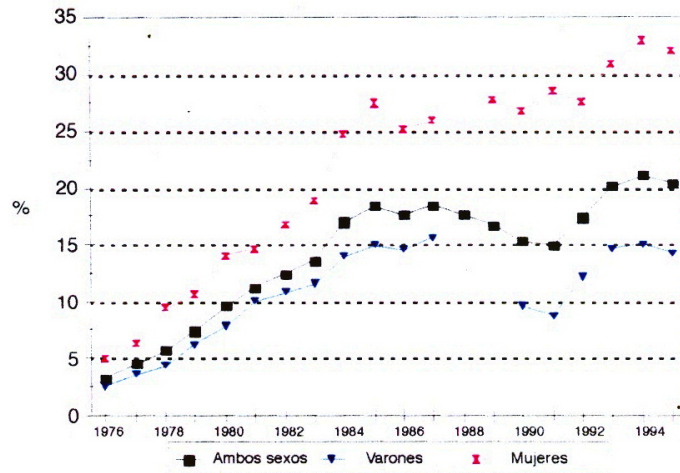

Gráfico 24

Evolución del paro en Palencia · 1987-1996 (Datos INEM)



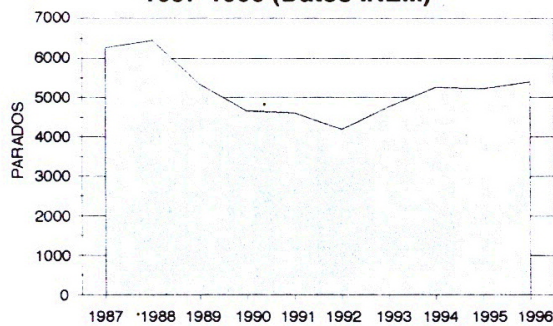
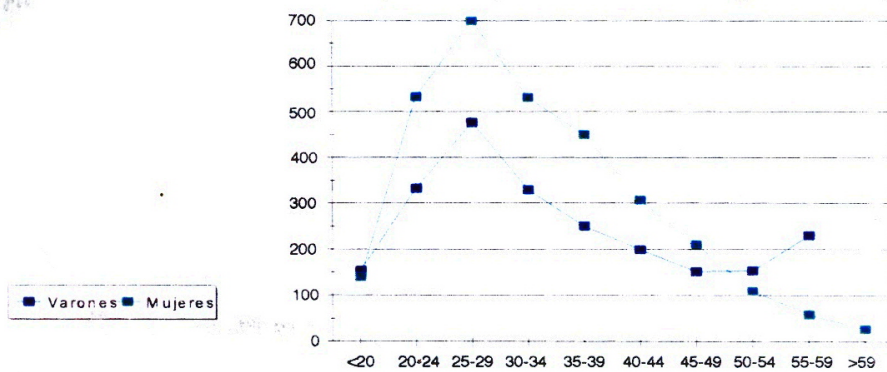
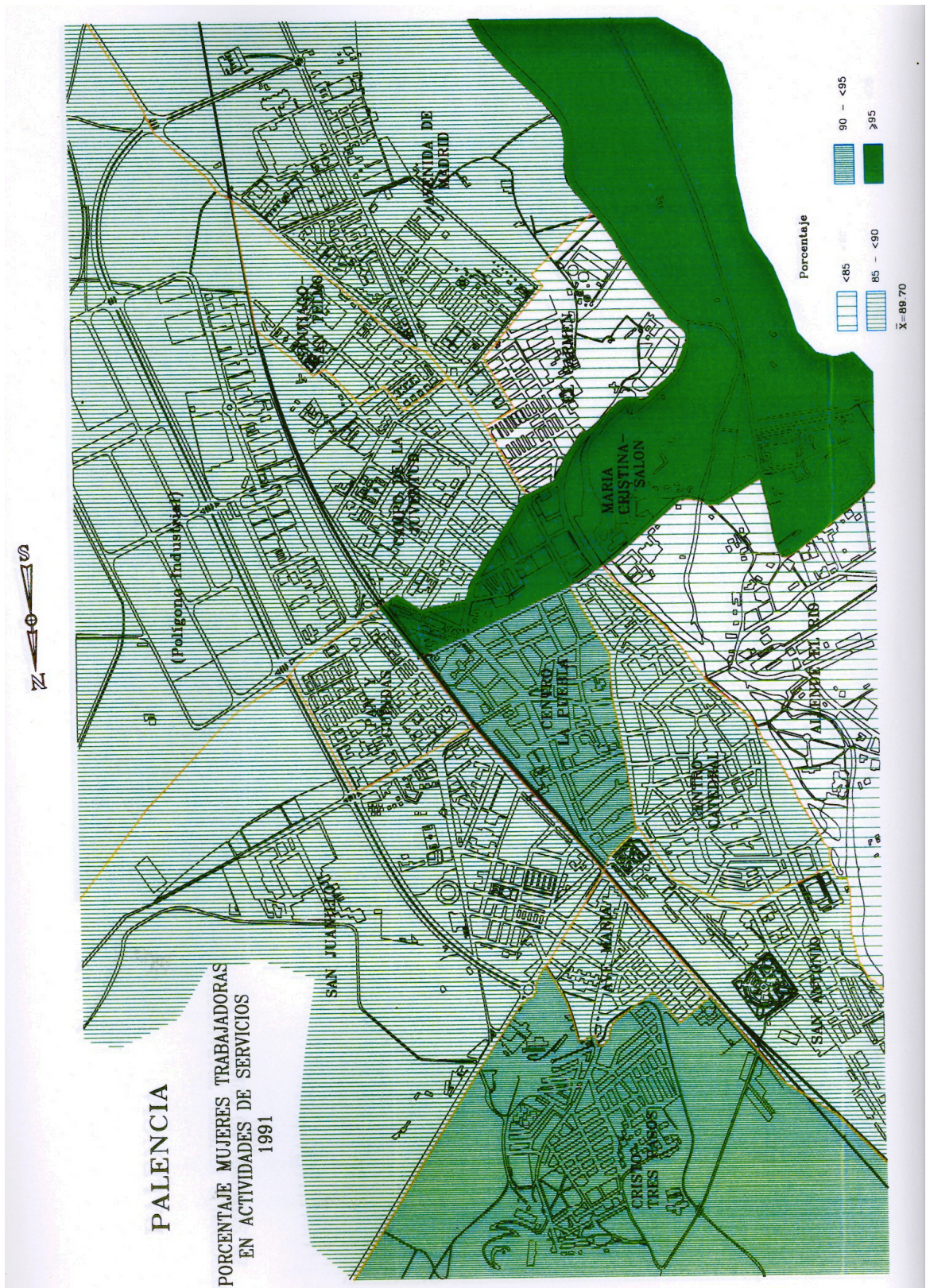

Plano 15

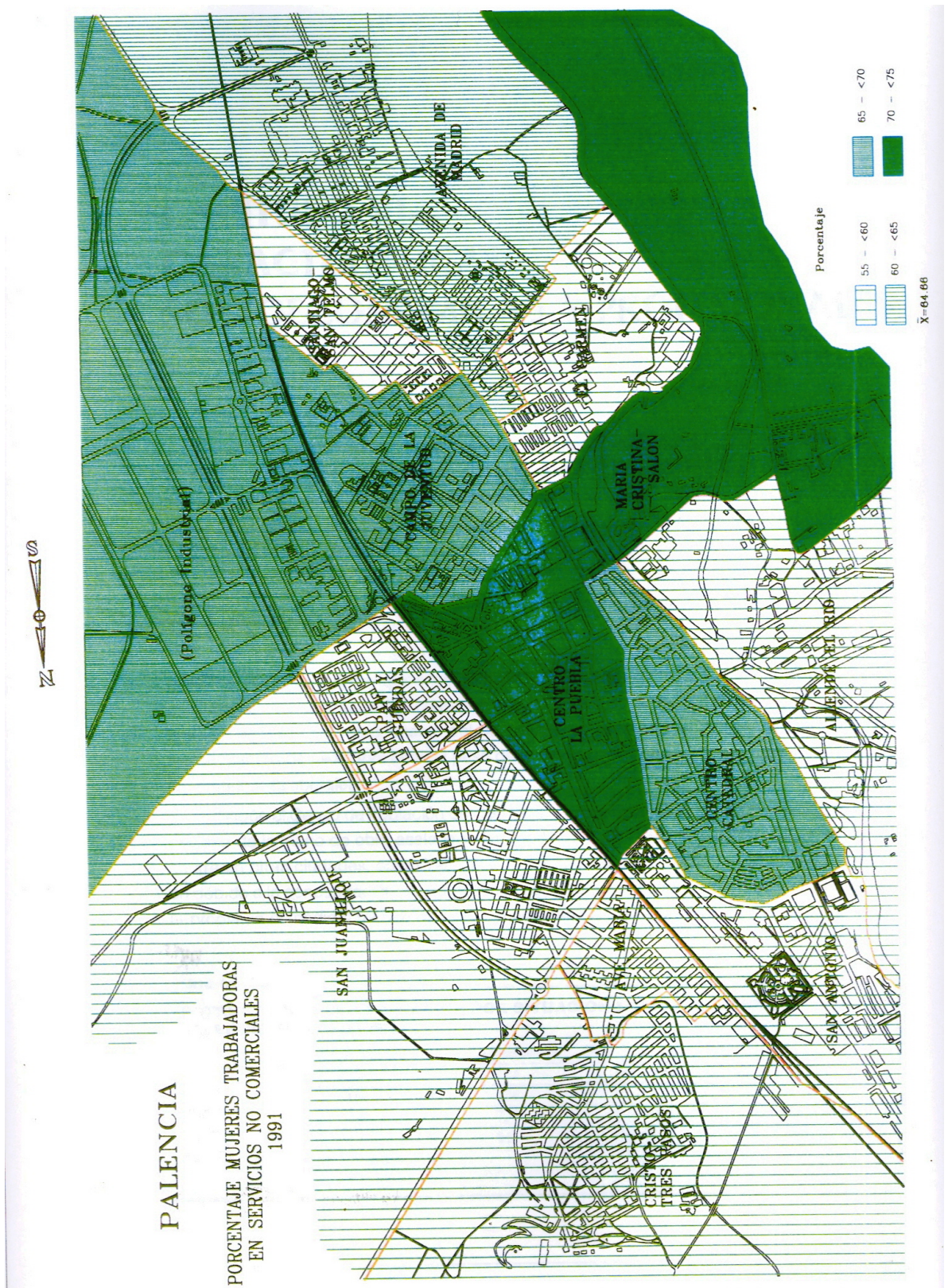

Plano 16

CAPÍTULO VI.- CARACTERÍSTICAS SOCIOECONÓMICAS Y PROFESIONALES

En efecto, como un elemento imprescindible para valorar la situación actual de la población, y sus perspectivas de futuro, es necesario conocer, una vez vista la distribución en grandes conjuntos de actividad, las características socioprofesionales de esa población activa, intentando valorar su nivel de cualificación.

1.- Estructura socioprofesional

Así, como puede verse en el cuadro 40, la estructura socioprofesional de la población palentina presenta una evolución temporal en la que se mantiene un fuerte predominio de los asalariados o trabajadores por cuenta ajena, destacando la creciente importancia del autoempleo, reflejada en el incremento del porcentaje de trabajadores independientes. Un fenómeno que puede asociarse tanto al peso de las actividades comerciales como al aumento de las profesiones liberales.

Según el Censo de Población de 1991, en la actualidad sigue habiendo un absoluto predominio de la mano de obra asalariada (ver gráfico 31 y cuadro 41), al mismo nivel de lo que ocurre en otras ciudades, como Valladolid, y por encima de la media regional, lo que es lógico debido a la concentración de empresarios agrarios y trabajadores en los servicios por cuenta propia en el medio rural que rebajan la media regional de empleados a jornal.

CUADRO 40 :ESTRUCTURA DE LA POBLACIÓN POR SITUACIÓN SOCIOPROFESIONAL. PALENCIA 1950-1981 (%)				
Año	Empleadores	Trab.independientes	Asalariados	Otros
1950	8,95	1,07	85,73	4,25
1960	3,58	7,66	76,81	11,93
1970	5,27	7,74	81,15	5,84
1981	5,1	8,2	82,4	4,3

Fuente: INE, Censos de Población. Elaboración propia.

CUADRO 41: ESTRUCTURA DE LA POBLACIÓN ACTIVA SEGÚN SITUACIÓN PROFESIONAL. PALENCIA CAPITAL Y CASTILLA Y LEÓN 1991 (%)		
Situación profesional	Palencia capital	Castilla y León
Empresarios con asalariados	5,11	4,77
Empresarios sin asalariados	9,25	22,77
Miembros de cooperativas	0,76	1
Ayuda familiar	0,77	1,59
Asalariado fijo	57,34	49,13
Asalariado eventual	24,85	19,58
Otra situación	1,91	1,12
Fuente: INE, Censo de Población, 1991. Elaboración propia.		

Se trata, pues, de una población dependiente laboralmente que presenta, además, un significativo grado de precariedad ya que una cuarta parte de los trabajadores mantienen una vinculación eventual con el trabajo.

Hay que destacar, también, la escasa importancia del autotrabajo colectivo (cooperativas con menos del 1% de la población activa), aunque sí está bien representado el autoempleo individual, con más del 9% de empresarios sin asalariados.

Por supuesto, el análisis de los datos a nivel del conjunto urbano encubre bastantes disparidades espaciales. Así, como se puede apreciar en los gráficos 31 a 33 (ver, también, anexo 6), encontramos un nivel de asalarización más elevado en los barrios obreros tradicionales: El Cristo, San Juanillo, Pan y Guindas, San Antonio, El Carmen o el Ave M^a, mientras que el papel de los empresarios, sobre todo con empleados, alcanza sus máximos en M^o Cristina-Salón

Pero también en esta cuestión, como en todas las analizadas hasta aquí, se aprecian diferencias relacionadas con la variable género, de forma que el grado de asalarización femenina es mayor que el masculino (83,59% frente 81,46%) pero, sobre todo, presentan un mayor nivel de precariedad en el empleo, con un 31,65% de asalariadas eventuales frente a un 21,30% en el grupo de los varones. Un fenómeno que no es específico de nuestra ciudad sino que caracteriza al conjunto del mercado laboral femenino de todo el país, en relación con la mayor adaptabilidad de las mujeres a los trabajos temporales, a tiempo parcial, etc. aceptando, incluso, aquellos

de menor remuneración en función de la concepción de su trabajo como "complementario" dentro de la unidad familiar.

Por el contrario, el nivel de mujeres empresarias con asalariados está en torno a la mitad que el correspondiente masculino (3,14% frente a 6,14%). Su participación es bastante más elevada en el concepto de "ayuda familiar" (1,40% femenina y 0,40% masculina) encubriendo un trabajo no remunerado, concebido, de nuevo, como complementario.

Por barrios (ver mapa 17), las mujeres activas presentan el mayor problema de precariedad laboral respecto a la media (31,65%) en El Cristo-Tres Pasos, San Antonio y Pan y Guindas, con más de un 40% de asalariadas eventuales, seguidos de Santiago-San Telmo, Ave María y El Carmen (entre 35 y 40%).

Los menores índices de asalariadas eventuales se concentran en los barrios centrales de la ciudad, M^a Cristina-Salón, Centro-La Puebla y Catedral, donde, por el contrario, predominan las fijas de manera significativa (por encima del 56% frente a un 52% de media) en relación, posiblemente, con la importante presencia de funcionarias. Igualmente, las empresarias con asalariados tienen una mayor representación también en estos barrios centrales.

La excepción, en todos los casos, está representada por Allende El Río, una unidad atípica debido al enorme peso de las empresarias (4,48% con asalariados y 21% sin asalariados) que en un 50% de los casos no tienen que ver con actividades agrarias (ver anexo 5), lo que incide en un menor grado de asalarización femenina (61,19%).

2.- Cualificación profesional

La situación socioprofesional tiene, sin duda, mucho que ver con el grado de cualificación profesional. Las informaciones obtenidas a partir de la elaboración por grupos profesionales de los datos del Censo de Población de 1991 aunque, al incorporar una elevada desagregación reelaborada por nosotros en grandes grupos, impiden su comparación con informaciones censales anteriores, más globalizadas, nos permiten acercarnos, aún someramente, a este fenómeno. Así, hemos diferenciado cuatro grados de cualificación: el primero incluiría técnicos superiores, directivos y personal especializado, el segundo estaría representado por los cuadros medios de la administración y de las empresas, el tercero recoge todas aquellas profesiones que requieren una formación básica, y el cuarto incluye los sin cualificación (ver datos desglosados en anexo 6).

De acuerdo con esta clasificación, y como se recoge en los gráficos 34 a 36 (ver también anexo 6 para datos por barrios), en el conjunto de la población palentina hay un claro predominio de los niveles de cualificación más baja (49,56% de la población activa) o inexistente (7,92%), aunque tiene una representación significativa de cuadros medios (26%) así como del grupo de máxima cualificación.

Desde un punto de vista espacial las diferencias están perfectamente marcadas entre el centro urbano tradicional y sus áreas de expansión, frente a la periferia. Así, destaca claramente la importancia que los niveles profesionales más cualificados tienen en M^a Cristina-Salón, Centro-la Puebla y Centro-Catedral, una importancia que no sólo se refleja en los valores relativos a la composición de su población, sino también en el papel que juegan como área de residencia prioritaria para la mayor parte de este colectivo, de forma que el 74,5%(por sexos, el 77,3% de los varones y el 71,1% de las mujeres) de los titulados superiores, directivos y trabajadores de alta especialización, viven en ellos, con el añadido del Campo de la Juventud. Un colectivo en el que tienen un peso especial los docentes, así como los ingenieros y otros titulados superiores.

Por el contrario, la participación laboral en puestos de mínima cualificación (básica o sin cualificación) se corresponde con la periferia obrera: Cristo-Tres Pasos, Allende El Río, San Antonio, Ave M^a y Pan y Guindas, con más de un 60% de activos en este grupo.

El género, como en el resto de las variables analizadas hasta aquí, introduce, también diferencias importantes. De esta forma, en el colectivo femenino se aprecia una distribución más extrema de la cualificación profesional. Así, supera ampliamente (en cuanto a distribución relativa) al masculino en los grupos de máxima y mínima cualificación, de forma que un 22% de las activas, frente a un 12% de activos, se engloban en el primer apartado, mientras en el grupo de cualificación básica la diferencia es de 61,5% para las mujeres y 44,28% para los hombres. Por el contrario está muy poco representado, entre las activas, el conjunto de cuadros medios.

En realidad esta distribución tiene bastante relación con la orientación profesional de la actividad femenina, analizada en el capítulo anterior, ya que, cuando hablamos de tituladas superiores estamos haciendo referencia fundamental a docentes y profesiones liberales, 13%, que se engloban en “servicios no comerciales”, y en el grupo de cualificación básica femenina predominan abrumadoramente las trabajadoras de la administración en los escalones más bajos,

19%, así como las vinculadas al comercio, 17% y otros servicios, con bastante peso de los personales y de hostelería.

Pero, también, las diferencias de género se manifiestan, lógicamente, en el espacio, presentando una distribución similar a la señalada para el conjunto de los activos pero con una mayor concentración de los niveles de cualificación básicos en los barrios periféricos (más del 70% en Cristo-Tres Pasos, Allende El Río, San Antonio, Ave Mª y Pan y Guindas), mientras la cualificación superior de las activas coincide también con el centro aunque, en este caso, hay que señalar una cierta anomalía en de Allende El Río, que presenta una fuerte participación de activas tituladas superiores (25,37%) justificada por tratarse de un colectivo muy escaso cuantitativamente (67 personas).

Gráfico 25 a

Estructura por actividad de la población rural femenina ocupada. C y L 1991



Gráfico 25 b

Estructura por actividad de la población urbana femenina ocupada. C y L

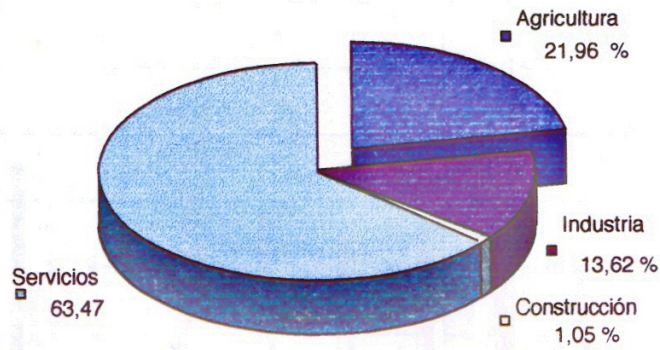

Gráfico 26

Evolución de la estructura de la población activa.
Palencia 1900-1991

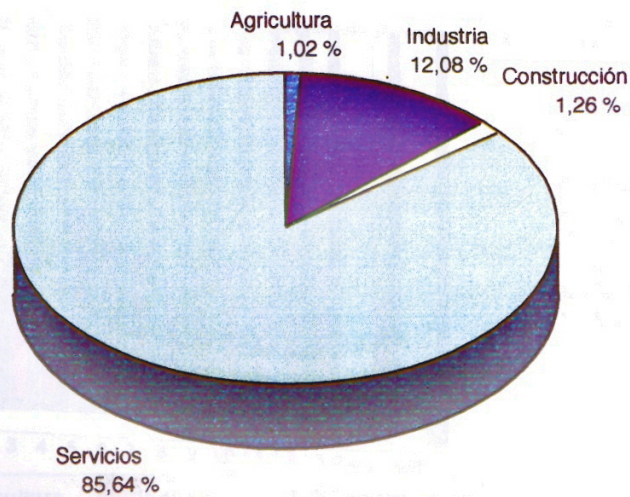

Gráfico 27

Estructura de la población activa total por rama de actividad. Palencia 1991.

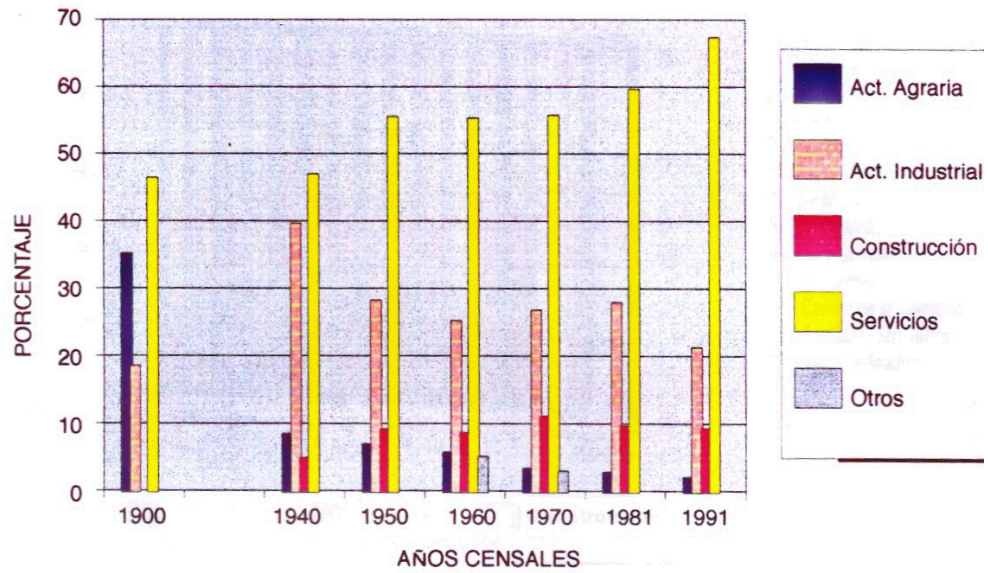

Gráfico 28

Estructura de la población activa masculina por rama de actividad. Palencia 1991.

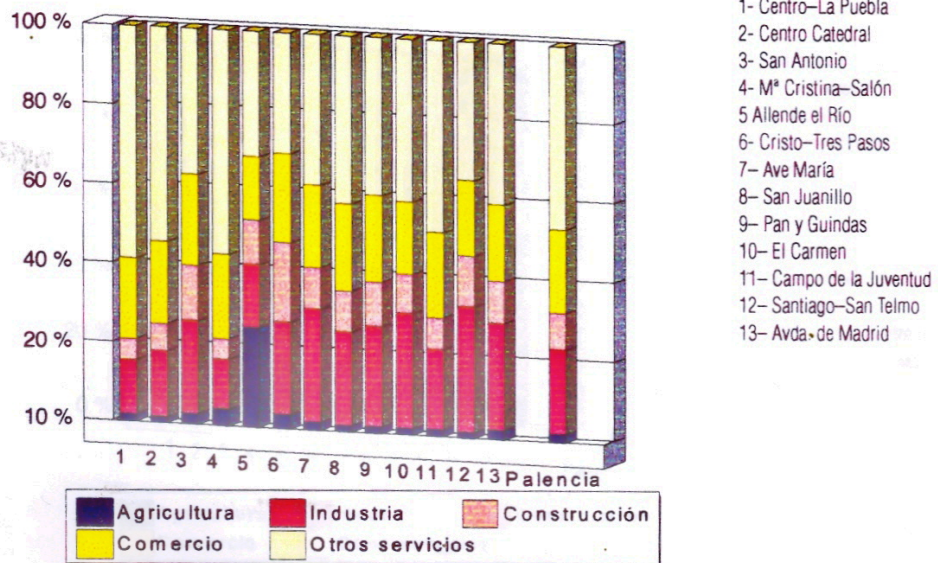
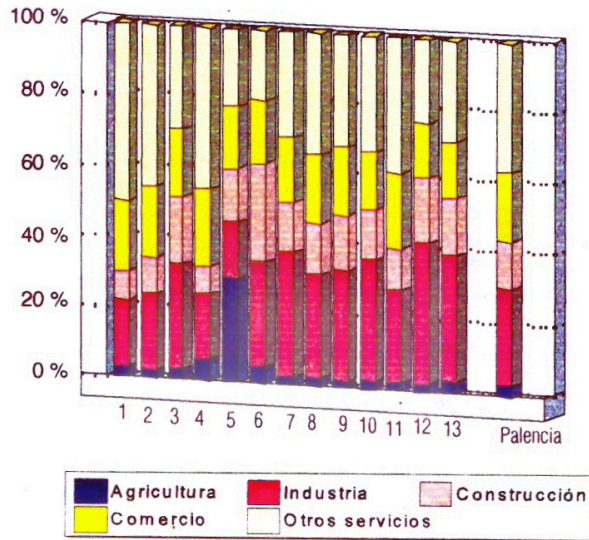

- 1- Centro-La Puebla
- 2- Centro Catedral
- 3- San Antonio
- 4- M^a Cristina-Salón
- 5 Allende el Río
- 6- Cristo-Tres Pasos
- 7- Ave María
- 8- San Juanillo
- 9- Pan y Guindas
- 10- El Carmen
- 11- Campo de la Juventud
- 12- Santiago-San Telmo
- 13- Avda. de Madrid

Gráfico 29

Estructura de la población activa femenina por rama de actividad. Palencia 1991.

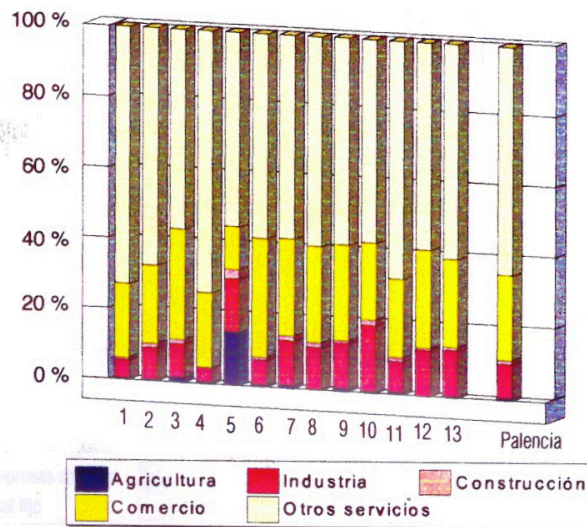

- 1- Centro-La Puebla
- 2- Centro Catedral
- 3- San Antonio
- 4- M^a Cristina-Salón
- 5 Allende el Río
- 6- Cristo-Tres Pasos
- 7- Ave María
- 8- San Juanillo
- 9- Pan y Guindas
- 10- El Carmen
- 11- Campo de la Juventud
- 12- Santiago-San Telmo
- 13- Avda. de Madrid

Gráfico 30

Distribución de activos por sexos y actividades económicas. Palencia 1991



Gráfico 31

Estructura de la población ocupada según situación profesional. Palencia 1991.

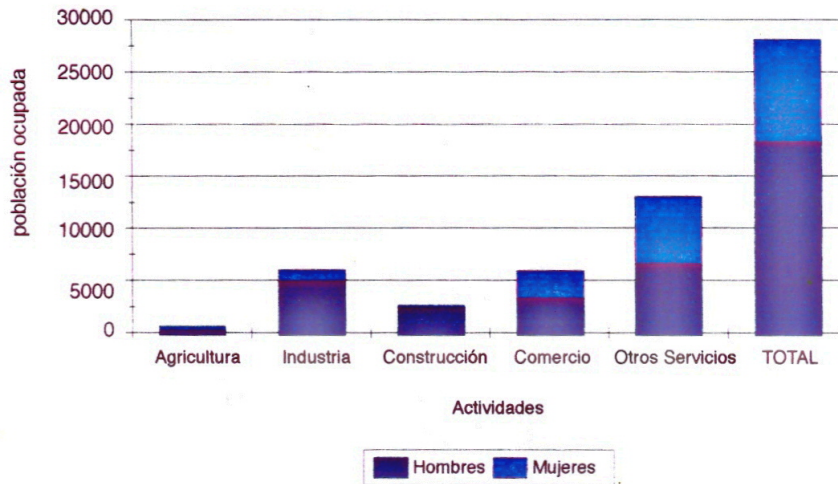

Gráfico 32

Estructura de la población masculina ocupada según situación profesional. 1991.

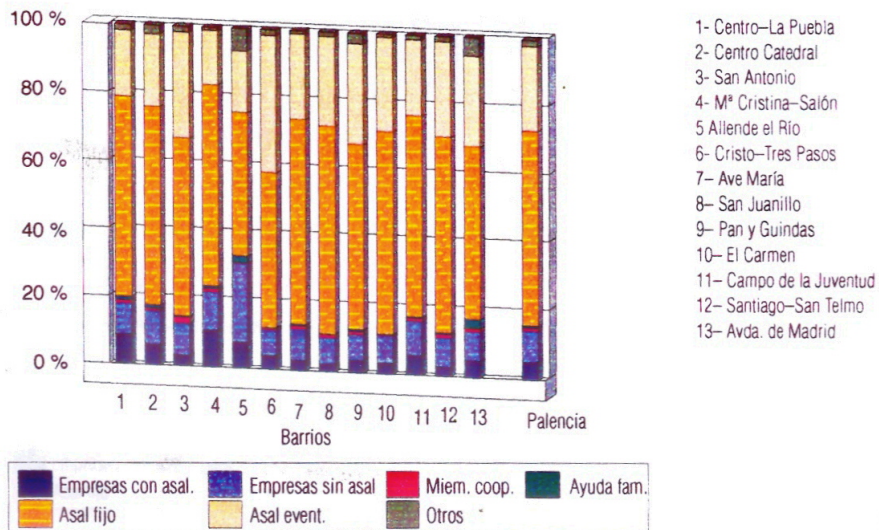
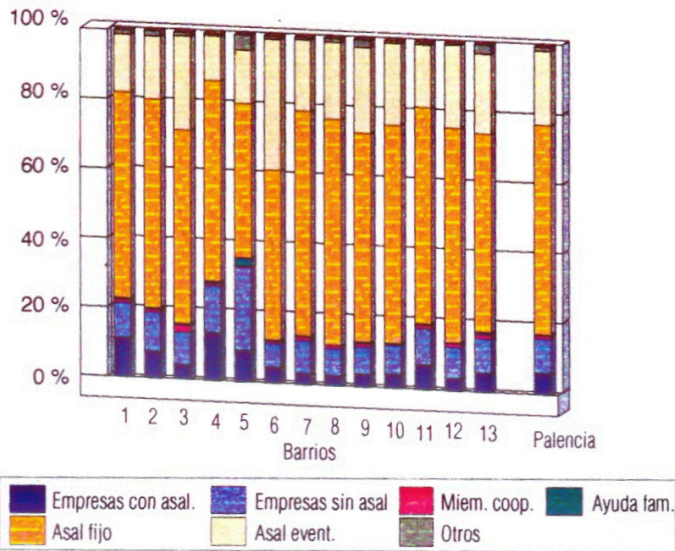

- 1- Centro-La Puebla
- 2- Centro Catedral
- 3- San Antonio
- 4- M^a Cristina-Salón
- 5 Allende el Río
- 6- Cristo-Tres Pasos
- 7- Ave María
- 8- San Juanillo
- 9- Pan y Guindas
- 10- El Carmen
- 11- Campo de la Juventud
- 12- Santiago-San Telmo
- 13- Avda. de Madrid

Gráfico 33

Estructura de la población femenina ocupada según situación profesional. 1991.

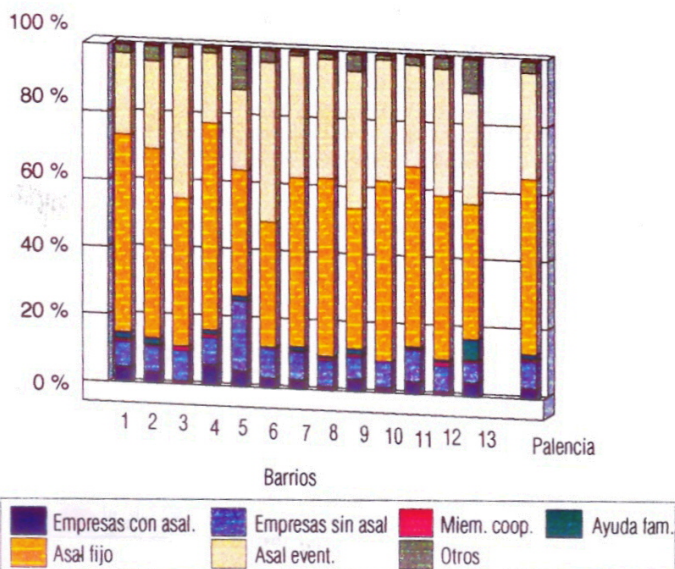

- 1- Centro-La Puebla
- 2- Centro Catedral
- 3- San Antonio
- 4- M^a Cristina-Salón
- 5 Allende el Río
- 6- Cristo-Tres Pasos
- 7- Ave María
- 8- San Juanillo
- 9- Pan y Guindas
- 10- El Carmen
- 11- Campo de la Juventud
- 12- Santiago-San Telmo
- 13- Avda. de Madrid

Gráfico 34

Estructura de la población total según cualificación profesional. Palencia 1991.

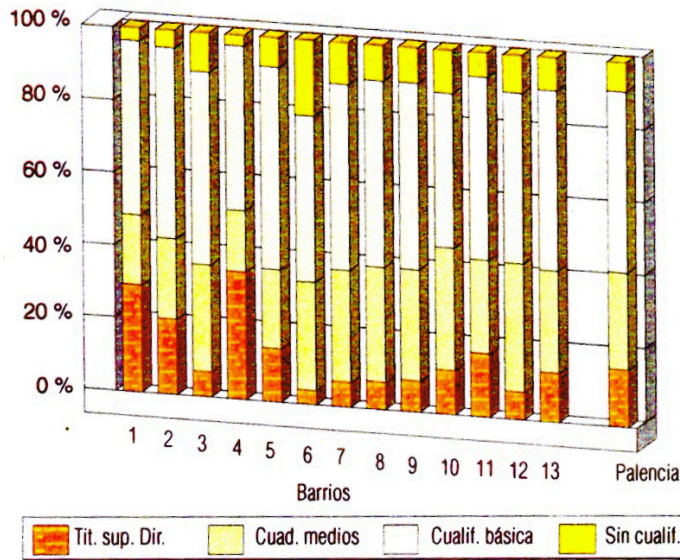

- 1- Centro-La Puebla
- 2- Centro Catedral
- 3- San Antonio
- 4- M^a Cristina-Salón
- 5- Allende el Río
- 6- Cristo-Tres Pasos
- 7- Ave María
- 8- San Juanillo
- 9- Pan y Guindas
- 10- El Carmen
- 11- Campo de la Juventud
- 12- Santiago-San Telmo
- 13- Avda. de Madrid

Gráfico 35

Estructura de la población masculina según cualificación profesional. Palencia 1991.

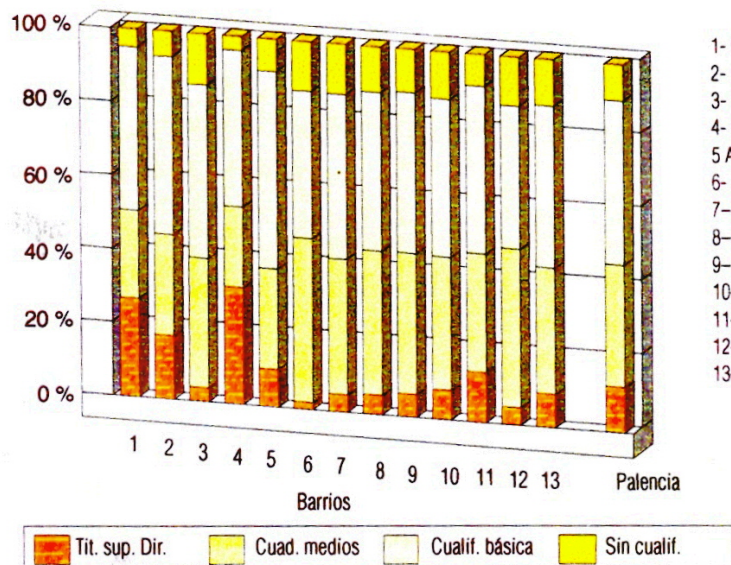

- 1- Centro-La Puebla
- 2- Centro Catedral
- 3- San Antonio
- 4- M^a Cristina-Salón
- 5- Allende el Río
- 6- Cristo-Tres Pasos
- 7- Ave María
- 8- San Juanillo
- 9- Pan y Guindas
- 10- El Carmen
- 11- Campo de la Juventud
- 12- Santiago-San Telmo
- 13- Avda. de Madrid

Gráfico 36

Estructura de la población femenina según cualificación profesional. Palencia 1991.

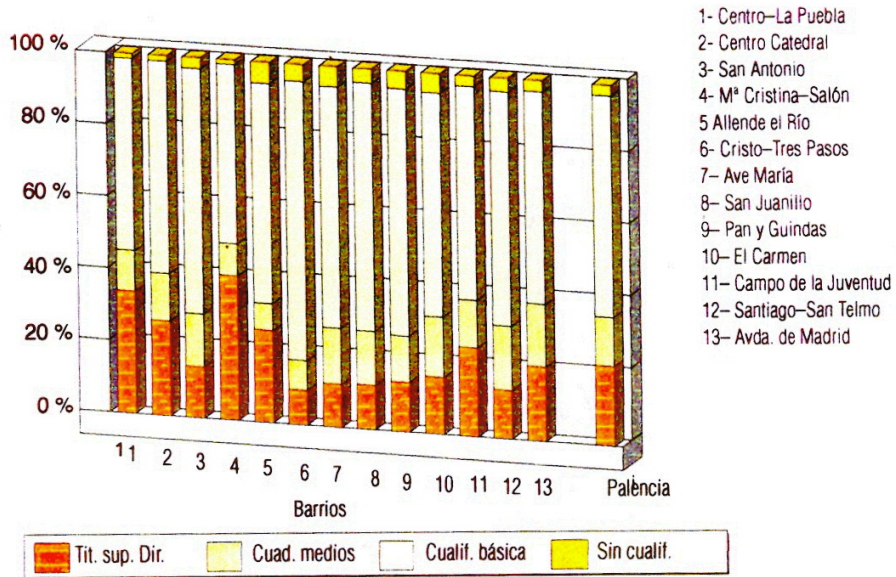

CONCLUSIONES

Tras la elaboración de este informe, incorporando y relacionando las diferentes fuentes publicadas e inéditas existentes sobre la población, particularmente las mujeres, de nuestra ciudad, podemos concluir que Palencia presenta una dinámica demográfica y económica acorde con su nivel de ciudad de tamaño medio, lo que le hace compartir características evolutivas con el conjunto urbano español. Pero, también, se manifiestan algunas dinámicas específicas en lo referido al mercado laboral, inmigración etc.

Así, a lo largo del desarrollo del trabajo se han detectado algunas situaciones en relación con las variables estudiadas cuya raíz es común a las que se conocen para el conjunto del Estado y, particularmente con los modelos demográficos urbanos, mientras que otras presentan una significativa especificidad para la ciudad de Palencia.

Entre los problemas comunes hay que destacar aquellos referidos a la desnatalidad, proceso que reviste especial importancia desde mediada la década de los años ochenta, pero que no ofrece peculiaridad alguna si se compara con la dinámica conocida para el conjunto de las poblaciones de los países desarrollados, en particular con lo que sucede en el resto de Europa.

Un fenómeno éste al que parece asociado, aunque no como determinante, el proceso de envejecimiento de la población, que para el caso de Palencia se agudiza al superar en un punto la media española y que presenta caracteres más dramáticos en el caso de las mujeres, cuya mayor esperanza de vida procura la presencia de un fuerte colectivo de mayores de setenta y cinco años.

Ambos procesos, conjuntamente, determinan la actual situación caracterizada por la atonía demográfica, cuyos rasgos más distintivos son el escaso crecimiento, el bajo nivel de reposición y el retroceso de la población como consecuencia de un crecimiento vegetativo negativo sólo compensado por los escasos aportes inmigratorios.

En otro orden de cosas, por lo que respecta al trabajo, la ciudad de Palencia

comparte con el resto de los núcleos urbanos españoles el predominio de los servicios. No obstante, en este caso, la evolución de la actividad ha profundizado más esta tendencia de manera que la terciarización ha constituido la única alternativa al progresivo desmantelamiento de los otros sectores económicos.

En el caso de las mujeres los problemas presentan una especificidad relacionada tanto con la baja actividad como con las escasas perspectivas laborales fuera de los servicios.

Un escaso nivel de participación en la actividad económica reglada que va asociado, en el caso del empleo femenino, a una mayor precariedad y a una significativamente elevada tasa de paro que llega a duplicar a la masculina.

Por otro lado, las mujeres con un mayor grado de cualificación no encuentran acomodo laboral en la estrecha oferta de la ciudad, lo que genera una salida de población muy selectiva que afecta, sobre todo, a mujeres jóvenes (de 30 a 35 años) con un estudios superiores. Una sangría de recursos humanos que nuestra ciudad no puede controlar.

Lógicamente, estos hechos no se presentan de manera homogénea en el espacio ya que coexisten en la ciudad variadas situaciones relacionadas con el paro, el tipo de empleo y el grado de actividad, en las que inciden especialmente las diferencias de género acentuadas por la condición socioeconómica y la clase social de pertenencia.

Los problemas señalados nos llevan plantear la necesidad de dirigir actuaciones específicas que corrijan la situación de partida.

1. Diseñar programas de actuación orientados a los colectivos con mayores problemas:

* Mujeres jóvenes sin cualificación específica, no insertas en el mercado laboral o afectadas por problemas de precariedad, subempleo o paro, para las que sería preciso desarrollar programas de formación orientados a aumentar, mejorar y adaptar su cualificación a las nuevas necesidades de la demanda.

Este grupo de mujeres vería incrementadas sus posibilidades de

incorporarse a la actividad laboral si se mejorara la dotación de equipamientos relacionados tanto con la atención de personas mayores y de niños menores cuyo cuidado y atención forma parte de papel tradicional desempeñado por la mujer como ama de casa y supone una limitación, importante aunque no determinante, para su inserción laboral. En este plano se estima conveniente la creación o el incremento del número de centros de atención de día para ancianos así como de Escuelas Infantiles públicas de las que sólo existen tres para un grupo potencial de más de 3000 niños/as.

* El colectivo de personas mayores de sesenta y cinco años presenta necesidades relacionadas por un lado con aspectos sanitarios y asistenciales , pero por otro lado, y no menos importante, con la mejora de su calidad de vida y el empleo gratificante del tiempo. Por ello, se considera oportuno promover la mejora de la atención domiciliaria y la dotación de instalaciones adecuadas para el desarrollo de actividades físicas y culturales.

* Respecto al grupo de mujeres con edades comprendidas entre los cuarenta y cinco y sesenta y cuatro años, cuya inserción en la actividad laboral es improbable, estimamos conveniente la promoción de actividades dirigidas a mejorar su calidad de vida a través de su incorporación a programas de dinamización cultural y social.

BIBLIOGRAFIA GENERAL

A.G.E. (1989). Análisis del desarrollo de la población española en el período 1970-1986. Ed. Síntesis. Madrid.

BENERIA, L.(1993): "Comptabilitzant el treball de les dones: una avaluació del progrés de dues dècades". Documents d'Anàlisi Geogràfica, nº 22, pp. 91-113

BORDERIAS, C. y otras. (comp.)(1994): Las mujeres y el trabajo, Ed. FUHEM, Economía crítica, Madrid, 556 pp.

C.C.O.O.(1983) "El trabajo de las mujeres ¿cómo, dónde y porqué?." III jornadas de la mujer. Madrid.

C.C.O.O. (1987) "La mujer en la economía sumergida". Secretaría de la mujer, Madrid.

CAMPO, S. del y NAVARRO, M. (1987). Nuevo análisis de la población española. Ed. Ariel. Barcelona.

CAMPO, S. del. (1975).Análisis de la población española. Ed. Ariel. Barcelona.

CARRASCO, C.(1995): "El treball domèstic i la reproducció social". Documents d'Anàlisi Geogràfica, nº 26, pp 73-81.

EUROSTAT(1992): Las mujeres en la Comunidad Económica Europea, Ministerio de Asuntos Sociales, Luxemburgo, 165 pp.

FERRER, M. y CALVO, J.J. (1994). Declive demográfico, cambio urbano y crisis rural. EUNSA. Navarra.

GONZALEZ MUÑOZ, C. (1986).Composición de la población mundial. Ed. Cincel. Madrid.

HERNANDEZ, A. (1995). Estructura social de Castilla y León. Ed. Ambito. Valladolid.

LEGUINA, J. (1981). Fundamentos de demografía. Siglo XXI Ed. Madrid.

LIVI-BACCI, M. (1993). Introducción a la demografía. Ed. Ariel. Barcelona.

MILKMAN, R.(1988/89): "Perspectivas históricas de la segregación sexual en el trabajo remunerado", Sociología del Trabajo, nº 5 invierno, pp. 107-115.

PRESSAT, R. (1979). Demografía estadística. Ed. Ariel. Barcelona.

PRESSAT, R. (1983). Los métodos en demografía. Oikos-tau. Barcelona.

PUYOL, R. (1988) La Población. Geografía de España. Tomo 6. Ed. Síntesis. Madrid.

RUALT, M.J. (1989) "L'egalite professionnelle entre les hommes et les femmes." Problems econòmiques, nº 2125 17 mai, pp 12-17.

SAEZ, A. (1975). Población y actividad económica en España. Siglo XXI. Madrid.

SOLSONA, M.(1989): "El problema de la medición del trabajo de la mujer". Documents d'Anàlisi Geogràfica, nº 14, pp. 149-169

SOLSONA, M. y TREVIÑO, R. (1995): "Activitat, maternitat i paternitat a l'Europa comunitària", Documents d'Anàlisi Geogràfica, nº 26, pp. 191-207

TAPINOS, G. (1988). Elementos de demografía. Espasa Universidad. Madrid.

VALLIN, J. (1995). La demografía. Alianza Universidad. Madrid.

VINUESA, J. y OTROS. (1994). Demografía, análisis y proyecciones. Ed. Síntesis. Madrid.

VV.AA. La población. Geografía de Castilla y León. Tomo 2. Ed. Ambito. Valladolid, 1987.

BIBLIOGRAFIA ESPECÍFICA PARA PALENCIA

ALARIO TRIGUEROS, M. (1996). La población desde 1930. en Historia de Palencia. Siglos XIX y XX. El Norte de Castilla. Palencia. pp. 145 a 156.

COMBARROS, A. (1996). Nuevas tendencias urbanísticas. En Historia de Palencia Siglos XIX y XX. pp. 121-132. El Norte de Castilla. Palencia. 121 a 132.

DELEGACION PROVINCIAL DEL INE EN PALENCIA (1994). Características básicas de la población residente en la capital de Palencia. No publicado. Palencia.

DELGADO, E. y ALARIO, M^{AT}. (1987). Palencia, para vivir. Colegio de Arquitectos de León. Delegación de Palencia.

DELGADO HUERTOS, E. (1996). Crecimiento urbano en el Siglo XX. en Historia de Palencia. Siglos XIX y XX. El Norte de Castilla. Palencia. pp. 109-120.

INGECON y DELGADO, E. (Edición). (1995). Plan estratégico de Palencia. Palencia 2000. Ayuntamiento de Palencia.

FUENTES

ANUARIO EL PAIS. 1987. Prisa. Madrid.

ANUARIO ESTADISTICO DE ESPAÑA. 1970 a 1995. INE. Madrid.

ANUARIO ESTADISTICO DE CASTILLA Y LEON. 1987-1996. Junta de Castilla y León.

CENSO DE LA POBLACION DE 1991. Palencia. Soporte informático. INE. Madrid.

CENSO DE LA POBLACION DE 1981. Tomo III. Resultados provinciales. Palencia. 1ª Parte Características de la Población. INE. Madrid, 1984.

CENSO DE LA POBLACION DE ESPAÑA DE 1970. Tomo II-34. Provincia de Palencia. Características de la Población. INE. Madrid, 1973.

ENCUESTA DE LA POBLACIÓN ACTIVA. Serie revisada de 1976 a 1987.

ENCUESTA DE LA POBLACIÓN ACTIVA .Principales resultados 1988-1995

INEM, datos relativos al desempleo en la capital de Palencia 1987-96

MOVIMIENTO NATURAL DE LA POBLACION ESPAÑOLA. Tomo II, Volumen 4. Cifras a nivel provincial y su distribución municipal. Reino de León. 1975. INE. Madrid, 1978.

MOVIMIENTO NATURAL DE LA POBLACION POR COMUNIDADES AUTONOMAS. 1981 A 1992. INE. Madrid.

PADRON MUNICIPAL DE HABITANTES a 31 de marzo de **1986** por distritos y secciones. Ayuntamiento de Palencia

PADRON MUNICIPAL DE HABITANTES. 1de abril de **1986.** Palencia. características de la Población. INE. Madrid, 1987.

RECTIFICACION DEL PADRON DE HABITANTES a 1 de enero de **1995.** Por distritos y secciones. Ayuntamiento de Palencia.

ÍNDICE DE GRÁFICOS

- 1.- Evolución de la población de hecho en Palencia (capital y provincia). 1900-1991.
- 2.- Pirámide de Población. Palencia 1970.
- 3.- Pirámide de Población. Palencia 1981.
- 4.- Pirámide de Población. Palencia 1986.
- 5.- Pirámide de Población. Palencia 1991.
- 6.- Población de 10 años y más según nivel de estudios. Castilla y León 1991.
- 7.- Población de 10 años y más según nivel de estudios. Valladolid 1991.
- 8.- Población de 10 años y más según nivel de estudios. Palencia capital 1991.
- 9.- Población de 10 años y más según nivel de estudios. Población total por barrios. 1991.
- 10.- Población de 10 años y más según nivel de estudios. Varones por barrios 1991.
- 11.- Población de 10 años y más según nivel de estudios. Mujeres por barrios 1991.
- 12.- Estructura de la población según nivel de estudios. Palencia 1994.
- 13.- Estructura de la población femenina según nivel de estudios. Palencia 1994.
- 14.- Estructura de la población masculina según nivel de estudios. Palencia 1994.
- 15.- Situación de los barrios según relación entre estudios superiores e inmigración.
- 16.- Evolución de la tasa de actividad por sexos. Castilla y León 1976-95.
- 17.- Estructura de la población total mayor de 16 años según relación con la actividad. Palencia 1991.
- 18.- Estructura de la población masculina mayor de 16 años según relación con la actividad. Palencia 1991.
- 19.- Estructura de la población femenina mayor de 16 años según relación con la actividad. Palencia 1991.
- 20.- Situación de los barrios según relación entre tasa de actividad femenina y estudios superiores.
- 21.- Situación de los barrios según relación entre tasa de actividad femenina e inmigración.

- 22.- Evolución de la tasa de paro por sexos. Castilla y León 1976-95.
- 23.- Evolución de la tasa de paro en Palencia. 1987-96.
- 24.- Paro por sexo. Palencia 1996 (INEM)
- 25.- Estructura por actividad de la población femenina urbana y rural en Castilla y León. 1991.
- 26.- Evolución de la estructura de la población activa. Palencia 1900-1991.
- 27.- Estructura de la población total por barrios y ramas de actividad. 1991.
- 28.- Estructura de la población masculina por barrios y ramas de actividad. 1991.
- 29.- Estructura de la población femenina por barrios y ramas de actividad. 1991.
- 30.- Distribución de activos por sexos y actividades económicas. Palencia 1991.
- 31.- Estructura de la población ocupada según situación socioprofesional 1991.
- 32.- Estructura de la población masculina según situación socioprofesional 1991.
- 33.- Estructura de la población femenina según situación socioprofesional 1991.
- 34.- Estructura de la población total según cualificación profesional. 1991
- 35.- Estructura de la población masculina según cualificación profesional. 1991.
- 36.- Estructura de la población femenina según cualificación profesional. 1991.

ÍNDICE DE CUADROS

CUADRO 1: ORGANIZACIÓN DE LOS DISTRITOS Y SECCIONES ELECTORALES POR ZONAS Y BARRIOS

CUADRO 2: EVOLUCIÓN DE LA POBLACIÓN DE HECHO, 1.970-1995. CASTILLA Y LEÓN, Valladolid Capital y Palencia Capital

CUADRO 3: EVOLUCIÓN DE LAS TASAS DE CRECIMIENTO MEDIO ANUAL INTERCENSAL 1970-1991

CUADRO 4: POBLACIÓN INMIGRANTE EN EL DECENIO ANTERIOR AL CENSO CORRESPONDIENTE. PALENCIA CAPITAL 1970-1991.

CUADRO 5: POBLACIÓN INMIGRANTE SOBRE EL TOTAL DE CADA BARRIO. 1991

CUADRO 6: POBLACIÓN INMIGRANTE EN EL DECENIO ANTERIOR AL CENSO CORRESPONDIENTE SEGÚN EL LUGAR DE PROCEDENCIA. PALENCIA CAPITAL. 1970-1991

CUADRO 7: EVOLUCIÓN DE LA POBLACIÓN POR SECTORES Y BARRIOS. 1970-1995

CUADRO 8. MOVIMIENTOS NATURALES DE LA POBLACION RESIDENTE PALENCIA CAPITAL 1970-1993

CUADRO 9: EVOLUCIÓN DE LAS TASAS DE NATALIDAD 1970-1991

CUADRO 10 :EVOLUCIÓN DE LAS TASAS DE FECUNDIDAD GENERAL. 1970-1991

CUADRO 11: NACIMIENTOS SEGÚN EDAD DE LA MADRE. 1975

CUADRO 12: NACIMIENTOS SEGÚN EDAD DE LA MADRE. PALENCIA 1991, 1986 y 1981

CUADRO 13: ÍNDICE DE REDUCCIÓN DE LA FECUNDIDAD POR EDADES

CUADRO 14: EVOLUCIÓN DE LA POBLACIÓN CASADA. PALENCIA CAPITAL 1970-1991

CUADRO 15: EVOLUCIÓN DE LA POBLACIÓN SOLTERA. PALENCIA CAPITAL 1970-1991

CUADRO 16: POBLACIÓN SEGÚN ESTADO CIVIL POR SEXOS. AMBOS SEXOS. PALENCIA 1991

CUADRO 17: EVOLUCIÓN DEL ÍNDICE DE POTENCIALIDAD DE LA POBLACIÓN FEMENINA 1970-1991

CUADRO 18: EVOLUCIÓN DE LA FECUNDIDAD. NÚMERO MEDIO DE HIJOS POR

MUJER 1970-1991

CUADRO 19: EVOLUCIÓN DE LA TASA DE FEMINIDAD EN PALENCIA CAPITAL 1970-1991

CUADRO 20: EVOLUCIÓN DE LA TASA DE FEMINIDAD POR EDADES EN PALENCIA CAPITAL 1970-1991

CUADRO 21: EVOLUCIÓN DE LA POBLACIÓN VIUDA EN PALENCIA CAPITAL. 1970-1991

CUADRO 22: EVOLUCIÓN DE LA TASA DE FEMINIDAD POR BARRIOS 1086-1995

CUADRO 23: EVOLUCIÓN DE LOS GRANDES GRUPOS DE EDAD EN PALENCIA CAPITAL 1970-1991

CUADRO 24: EVOLUCIÓN DE LOS GRANDES GRUPOS DE EDAD DE LA POBLACIÓN ESPAÑOLA 1970-1991

CUADRO 25: EVOLUCIÓN DE LOS GRANDES GRUPOS DE EDAD DE LA POBLACIÓN FEMENINA. PALENCIA CAPITAL 1970-1991

CUADRO 26: EVOLUCIÓN DE LA TASA DE DEPENDENCIA 1970-1991

CUADRO 27: POBLACIÓN POR GRUPOS DE EDAD Y TASA DE DEPENDENCIA. 1991.

CUADRO 28: EVOLUCIÓN DE LA POBLACIÓN MAYOR DE 75 AÑOS. PALENCIA CAPITAL 1970-1991

Cuadro 29: Evolución de la población menor de 10 años. Palencia capital 1970-1991

CUADRO 30: EVOLUCIÓN DEL ÍNDICE DE ENVEJECIMIENTO DE LA POBLACIÓN FEMENINA. PALENCIA 1970-1991

CUADRO 31: PERSONAS MAYORES DE 75 AÑOS

CUADRO 32: RELACIÓN ENTRE LA POBLACIÓN >75 Y >65 AÑOS, POR BARRIOS

CUADRO 33: NACIDOS SEGÚN FECHA Y SEXO

CUADRO 34 : NIVEL DE INSTRUCCIÓN DE LA POBLACIÓN TOTAL MAYOR DE 10 AÑOS. 1991 (%)

CUADRO 35: NIVEL DE INSTRUCCIÓN DE LA POBLACIÓN MASCULINA MAYOR DE 10 AÑOS. 1991 (%)

CUADRO 36: NIVEL DE INSTRUCCIÓN DE LA POBLACIÓN FEMENINA MAYOR DE 10 AÑOS. 1991 (%)

CUADRO 37: EVOLUCIÓN DE LAS TASAS DE ACTIVIDAD POR SEXO(%) 1970-1991

CUADRO 38: EVOLUCIÓN DEL PARO SEGÚN LA ACTIVIDAD ECONÓMICA DE PROCEDENCIA .1.991-1.996

CUADRO 39: ESTRUCTURA DE LA POBLACIÓN OCUPADA EN ESPAÑA Y CYL 1981-1995

CUADRO 40: ESTRUCTURA DE LA POBLACIÓN POR SITUACIÓN SOCIOPROFESIONAL. PALENCIA 1950-1981 (%)

CUADRO 41: ESTRUCTURA DE LA POBLACIÓN ACTIVA SEGÚN SITUACIÓN PROFESIONAL. PALENCIA CAPITAL Y CASTILLA Y LEÓN 1991 (%)

INDICE DE PLANOS

PLANO 1. Secciones censales

PLANO 2. Unidades de barrio

PLANO 3. Porcentaje de mujeres inmigrantes. 1991

PLANO 4. Porcentaje de mujeres nacidas en municipios rurales de La provincia de Palencia. 1991

PLANO 5. Evolución de la población por barrios en Palencia. 1995-1970

PLANO 6. Evolución de la población por barrios en Palencia. 1991-1986

PLANO 7. Evolución de la población por barrios en Palencia. 1991-1995

PLANO 8. Número medio de hijos por mujer

PLANO 9. Descendencia final entre mujeres mayores de 60 años

PLANO 10. Índice de envejecimiento

PLANO 11. Índice de longevidad.

PLANO 12. Mujeres mayores de 75 años

PLANO 13. Porcentaje de mujeres con estudios superiores

PLANO 14. Tasa de actividad femenina. 1991

PLANO 15. Porcentaje de mujeres trabajadoras en actividades de servicios. 1991

PLANO 16. Porcentaje de mujeres trabajadoras en servicios no comerciales. 1991

PLANO 17. Asalariadas eventuales. 1991

ANEXOS

ANEXO 1

Evolución de la población de hecho y Tasa Neta de Migración en Palencia 1900-1991							
Censo	Total Provincia	Capital	%incremento prov.	%incremento .capital	Crecim. real cap.	Crec. vegetativo capital	Tasa Neta Migración
1900	192473	15940	--	--	--	--	--
1910	196031	18055	1,85	13,27	2115	-15	2130
1920	191719	19543	-2,20	8,24	1488	-145	1633
1930	207546	23936	8,26	22,48	4393	178	4215
1940	217108	34283	4,61	43,23	10347	-73	10420
1950	233290	41769	7,45	21,84	7486	541	6945
1960	231977	48216	-0,56	15,43	6447	6123	324
1970	198763	58370	-14,32	21,06	10154	8811	1343
1981	186512	74080	-6,16	26,91	15710	15788	-78
1991	184396	81988	-1,13	10,67	7908	9135	-1227
Total	--	--	--	--	66048	40343	25705

Fuente: Censos de Población 1900-1991 y Anuarios Estadísticos de España. Elaboración propia.

PALENCIA

POBLACIÓN SEGÚN LUGAR DE NACIMIENTO POR SEXOS, 1.991. AMBOS SEXOS

BARRIO	MISMO MUN.	OTRO MUN. MISMA PROV.	OTRO MUN. OTRA PROV.	EXTRANJ.	TOTAL
CENTRO-LA PUEBLA	5399	2785	2888	192	11264
CENTRO-CATEDRAL	5981	3588	2671	203	12443
SAN ANTONIO	2138	1174	723	59	4094
M ^o CRISTINA-SALÓN	1285	552	622	27	2486
ALLENDE EL RÍO	361	374	815	17	1567
CRISTO-TRES PASOS	2033	1222	506	40	3801
AVE MARÍA	2214	1458	970	94	4736
SAN JUANILLO	3681	1926	1628	72	7307
PAN Y GUINDAS	3567	1789	1294	83	6733
EL CARMEN	2158	1188	756	73	4175
CAMPO DE LA JUVENTUD	5514	3223	2885	172	11794
SANTIAGO-SAN TELMO	2367	1466	813	44	4690
AVDA. MADRID	1343	724	658	48	2773
TOTAL	38041	21469	17229	1124	77863

PALENCIA

POBLACIÓN SEGÚN LUGAR DE NACIMIENTO POR SEXOS, 1.991. AMBOS SEXOS. PORCENTAJE

BARRIO	MISMO MUN.	OTRO MUN. MISMA PROV.	OTRO MUN. OTRA PROV.	EXTRANJ.	TOTAL
CENTRO-LA PUEBLA	14,19	12,97	16,76	17,08	14,47
CENTRO-CATEDRAL	15,72	16,71	15,50	18,06	15,98
SAN ANTONIO	5,62	5,47	4,20	5,25	5,26
M ^o CRISTINA-SALÓN	3,38	2,57	3,61	2,40	3,19
ALLENDE EL RÍO	0,95	1,74	4,73	1,51	2,01
CRISTO-TRES PASOS	5,34	5,69	2,94	3,56	4,88
AVE MARÍA	5,82	6,79	5,63	8,36	6,08
SAN JUANILLO	9,68	8,97	9,45	6,41	9,38
PAN Y GUINDAS	9,38	8,33	7,51	7,38	8,65
EL CARMEN	5,67	5,53	4,39	6,49	5,36
CAMPO DE LA JUVENTUD	14,49	15,01	16,75	15,30	15,15
SANTIAGO-SAN TELMO	6,22	6,83	4,72	3,91	6,02
AVDA. MADRID	3,53	3,37	3,82	4,27	3,56
TOTAL	100	100	100	100	100

Fuente: INE, Censo de Población, 1.991. Elaboración propia

PALENCIA

POBLACIÓN SEGÚN LUGAR DE NACIMIENTO POR SEXOS, 1.991. VARONES

BARRIO	MISMO MUN.	OTRO MUN. MISMA PROV.	OTRO MUN. OTRA PROV.	EXTRANJ.	TOTAL
CENTRO-LA PUEBLA	2730	1187	1312	90	5319
CENTRO-CATEDRAL	2930	1520	1177	105	5732
SAN ANTONIO	1118	555	355	31	2059
M ^o CRISTINA-SALÓN	665	243	306	8	1222
ALLENDE EL RÍO	201	213	657	10	1081
CRISTO-TRES PASOS	1062	557	225	19	1863
AVE MARÍA	1150	676	467	49	2342
SAN JUANILLO	1926	892	792	36	3646
PAN Y GUINDAS	1816	851	626	36	3329
EL CARMEN	1065	532	350	40	1987
CAMPO DE LA JUVENTUD	2786	1384	1100	89	5359
SANTIAGO-SAN TELMO	1212	652	381	22	2267
AVDA. MADRID	673	333	288	27	1321
TOTAL	19334	9595	8036	562	37527

PALENCIA

POBLACIÓN SEGÚN LUGAR DE NACIMIENTO POR SEXOS, 1.991. VARONES. PORCENTAJE

BARRIO	MISMO MUN.	OTRO MUN. MISMA PROV.	OTRO MUN. OTRA PROV.	EXTRANJ.	TOTAL
CENTRO-LA PUEBLA	14,12	12,37	16,33	16,01	14,17
CENTRO-CATEDRAL	15,15	15,84	14,65	18,68	15,27
SAN ANTONIO	5,78	5,78	4,42	5,52	5,49
M ^o CRISTINA-SALÓN	3,44	2,53	3,81	1,42	3,26
ALLENDE EL RÍO	1,04	2,22	8,18	1,78	2,88
CRISTO-TRES PASOS	5,49	5,81	2,80	3,38	4,96
AVE MARÍA	5,95	7,05	5,81	8,72	6,24
SAN JUANILLO	9,96	9,30	9,86	6,41	9,72
PAN Y GUINDAS	9,39	8,87	7,79	6,41	8,87
EL CARMEN	5,51	5,54	4,36	7,12	5,29
CAMPO DE LA JUVENTUD	14,41	14,42	13,69	15,84	14,28
SANTIAGO-SAN TELMO	6,27	6,80	4,74	3,91	6,04
AVDA. MADRID	3,48	3,47	3,58	4,80	3,52
TOTAL	100	100	100	100	100

Fuente: INE, Censo de Población, 1.991. Elaboración propia

PALENCIA

POBLACIÓN SEGÚN LUGAR DE NACIMIENTO POR SEXOS, 1.991. MUJERES

BARRIO	MISMO MUN.	OTRO MUN. MISMA PROV.	OTRO MUN. OTRA PROV.	EXTRANJ.	TOTAL
CENTRO-LA PUEBLA	2669	1598	1576	102	5945
CENTRO-CATEDRAL	3051	2068	1494	98	6711
SAN ANTONIO	1020	619	368	28	2035
M ^a CRISTINA-SALÓN	620	309	316	19	1264
ALLENDE EL RÍO	160	161	158	7	486
CRISTO-TRES PASOS	971	665	281	21	1938
AVE MARÍA	1064	782	503	45	2394
SAN JUANILLO	1755	1034	836	36	3661
PAN Y GUINDAS	1751	938	668	47	3404
EL CARMEN	1093	656	406	33	2188
CAMPO DE LA JUVENTUD	2728	1839	1785	83	6435
SANTIAGO-SAN TELMO	1155	814	432	22	2423
AVDA. MADRID	670	391	370	21	1452
TOTAL	18707	11874	9193	562	40336

PALENCIA

POBLACIÓN SEGÚN LUGAR DE NACIMIENTO POR SEXOS, 1.991. MUJERES. PORCENTAJE

BARRIO	MISMO MUN.	OTRO MUN. MISMA PROV.	OTRO MUN. OTRA PROV.	EXTRANJ.	TOTAL
CENTRO-LA PUEBLA	14,27	13,46	17,14	18,15	14,74
CENTRO-CATEDRAL	16,31	17,42	16,25	17,44	16,64
SAN ANTONIO	5,45	5,21	4,00	4,98	5,05
M ^a CRISTINA-SALÓN	3,31	2,60	3,44	3,38	3,13
ALLENDE EL RÍO	0,86	1,36	1,72	1,25	1,20
CRISTO-TRES PASOS	5,19	5,60	3,06	3,74	4,80
AVE MARÍA	5,69	6,59	5,47	8,01	5,94
SAN JUANILLO	9,38	8,71	9,09	6,41	9,08
PAN Y GUINDAS	9,36	7,90	7,27	8,36	8,44
EL CARMEN	5,84	5,52	4,42	5,87	5,42
CAMPO DE LA JUVENTUD	14,58	15,49	19,42	14,77	15,95
SANTIAGO-SAN TELMO	6,17	6,86	4,70	3,91	6,01
AVDA. MADRID	3,58	3,29	4,02	3,74	3,60
TOTAL	100	100	100	100	100

Fuente: INE, Censo de Población, 1.991. Elaboración propia

PALENCIA

EVOLUCIÓN DE LA POBLACIÓN SEGÚN LUGAR DE NACIMIENTO.

LUGAR DE NACIMIENTO	1940	1950	1970	1991
PALENCIA CAPITAL	13474	17551	25098	38041
OTRO MUN. DE PALENCIA	11421	13261	19322	21469
OTRA PROVINCIA	9227	10666	11979	17229
EXTRANJERO	147	90	421	1124
NO CONSTA	14	0	0	0
TOTAL	34283	41568	56820	77863

PALENCIA

EVOLUCIÓN DE LA POBLACIÓN SEGÚN LUGAR DE NACIMIENTO. PORCENTAJE.

LUGAR DE NACIMIENTO	1940	1950	1970	1991
PALENCIA CAPITAL	39,30	42,22	44,17	48,86
OTRO MUN. DE PALENCIA	33,31	31,90	34,01	27,57
OTRA PROVINCIA	26,91	25,66	21,08	22,13
EXTRANJERO	0,43	0,22	0,74	1,44
NO CONSTA	0,04	0,00	0,00	0,00
TOTAL	100	100	100	100

Fuente: INE, Censos de Población. Elaboración propia

PALENCIA

POBLACIÓN MIGRANTE EN LOS ÚLTIMOS 10 AÑOS SEGÚN PROCEDENCIA DE LA ÚLTIMA MIGRACIÓN, 1.991. AMBOS SEXOS

BARRIO	OTRO MUN. MISMA PROV.	OTRO MUN. OTRA PROV.	EXTRANJERO	TOTAL
CENTRO-LA PUEBLA	607	1025	151	1783
CENTRO-CATEDRAL	740	875	168	1783
SAN ANTONIO	232	197	57	486
M ^o CRISTINA-SALÓN	116	219	5	340
ALLENDE EL RÍO	105	324	6	435
CRISTO-TRES PASOS	97	108	21	226
AVE MARÍA	349	316	53	718
SAN JUANILLO	721	776	60	1557
PAN Y GUINDAS	525	507	33	1065
EL CARMEN	174	251	43	468
CAMPO DE LA JUVENTUD	598	773	70	1441
SANTIAGO-SAN TELMO	309	292	15	616
AVDA. MADRID	192	237	38	467
TOTAL PALENCIA	4765	5900	720	11385

PALENCIA

POBLACIÓN MIGRANTE EN LOS ÚLTIMOS 10 AÑOS SEGÚN PROCEDENCIA DE LA ÚLTIMA MIGRACIÓN, 1.991. AMBOS SEXOS. PORCENTAJE

BARRIO	OTRO MUN. MISMA PROV.	OTRO MUN. OTRA PROV.	EXTRANJERO	TOTAL
CENTRO-LA PUEBLA	12,74	17,37	20,97	15,66
CENTRO-CATEDRAL	15,53	14,83	23,33	15,66
SAN ANTONIO	4,87	3,34	7,92	4,27
M ^o CRISTINA-SALÓN	2,43	3,71	0,69	2,99
ALLENDE EL RÍO	2,20	5,49	0,83	3,82
CRISTO-TRES PASOS	2,04	1,83	2,92	1,99
AVE MARÍA	7,32	5,36	7,36	6,31
SAN JUANILLO	15,13	13,15	8,33	13,68
PAN Y GUINDAS	11,02	8,59	4,58	9,35
EL CARMEN	3,65	4,25	5,97	4,11
CAMPO DE LA JUVENTUD	12,55	13,10	9,72	12,66
SANTIAGO-SAN TELMO	6,48	4,95	2,08	5,41
AVDA. MADRID	4,03	4,02	5,28	4,10
TOTAL PALENCIA	100	100	100	100

Fuente: INE, Censo de Población, 1.991. Elaboración propia

PALENCIA

POBLACIÓN MIGRANTE EN LOS ÚLTIMOS 10 AÑOS SEGÚN PROCEDENCIA DE LA ÚLTIMA MIGRACIÓN, 1.991. VARONES

BARRIO	OTRO MUN. MISMA PROV.	OTRO MUN. OTRA PROV.	EXTRANJERO	TOTAL
CENTRO-LA PUEBLA	283	476	80	839
CENTRO-CATEDRAL	335	383	88	806
SAN ANTONIO	116	98	27	241
M ^ª CRISTINA-SALÓN	57	109	2	168
ALLENDE EL RÍO	50	227	5	282
CRISTO-TRES PASOS	48	49	10	107
AVE MARÍA	169	151	26	346
SAN JUANILLO	352	392	34	778
PAN Y GUINDAS	257	229	17	503
EL CARMEN	79	115	23	217
CAMPO DE LA JUVENTUD	290	324	33	647
SANTIAGO-SAN TELMO	143	134	7	284
AVDA. MADRID	92	107	17	216
TOTAL PALENCIA	2271	2794	369	5434

PALENCIA

POBLACIÓN MIGRANTE EN LOS ÚLTIMOS 10 AÑOS SEGÚN PROCEDENCIA DE LA ÚLTIMA MIGRACIÓN, 1.991. VARONES. PORCENTAJE

BARRIO	OTRO MUN. MISMA PROV.	OTRO MUN. OTRA PROV.	EXTRANJERO	TOTAL
CENTRO-LA PUEBLA	12,46	17,04	21,68	15,44
CENTRO-CATEDRAL	14,75	13,71	23,85	14,83
SAN ANTONIO	5,11	3,51	7,32	4,44
M ^ª CRISTINA-SALÓN	2,51	3,90	0,54	3,09
ALLENDE EL RÍO	2,20	8,12	1,36	5,19
CRISTO-TRES PASOS	2,11	1,75	2,71	1,97
AVE MARÍA	7,44	5,40	7,05	6,37
SAN JUANILLO	15,50	14,03	9,21	14,32
PAN Y GUINDAS	11,32	8,20	4,61	9,26
EL CARMEN	3,48	4,12	6,23	3,99
CAMPO DE LA JUVENTUD	12,77	11,60	8,94	11,91
SANTIAGO-SAN TELMO	6,30	4,80	1,90	5,23
AVDA. MADRID	4,05	3,83	4,61	3,97
TOTAL PALENCIA	100	100	100	100

Fuente: INE, Censo de Población, 1.991. Elaboración propia

PALENCIA

POBLACIÓN MIGRANTE EN LOS ÚLTIMOS 10 AÑOS SEGÚN PROCEDENCIA DE LA ÚLTIMA MIGRACIÓN, 1.991. MUJERES

BARRIO	OTRO MUN. MISMA PROV.	OTRO MUN. OTRA PROV.	EXTRANJERO	TOTAL
CENTRO-LA PUEBLA	324	549	71	944
CENTRO-CATEDRAL	405	492	80	977
SAN ANTONIO	116	99	30	245
M ^o CRISTINA-SALÓN	59	110	3	172
ALLENDE EL RÍO	55	97	1	153
CRISTO-TRES PASOS	49	59	11	119
AVE MARÍA	180	165	27	372
SAN JUANILLO	369	384	26	779
PAN Y GUINDAS	268	278	16	562
EL CARMEN	95	136	20	251
CAMPO DE LA JUVENTUD	308	449	37	794
SANTIAGO-SAN TELMO	166	158	8	332
AVDA. MADRID	100	130	21	251
TOTAL PALENCIA	2494	3106	351	5951

PALENCIA

POBLACIÓN MIGRANTE EN LOS ÚLTIMOS 10 AÑOS SEGÚN PROCEDENCIA DE LA ÚLTIMA MIGRACIÓN, 1.991. MUJERES. PORCENTAJE

BARRIO	OTRO MUN. MISMA PROV.	OTRO MUN. OTRA PROV.	EXTRANJERO	TOTAL
CENTRO-LA PUEBLA	12,99	17,68	20,23	15,86
CENTRO-CATEDRAL	16,24	15,84	22,79	16,42
SAN ANTONIO	4,65	3,19	8,55	4,12
M ^o CRISTINA-SALÓN	2,37	3,54	0,85	2,89
ALLENDE EL RÍO	2,21	3,12	0,28	2,57
CRISTO-TRES PASOS	1,96	1,90	3,13	2,00
AVE MARÍA	7,22	5,31	7,69	6,25
SAN JUANILLO	14,80	12,36	7,41	13,09
PAN Y GUINDAS	10,75	8,95	4,56	9,44
EL CARMEN	3,81	4,38	5,70	4,22
CAMPO DE LA JUVENTUD	12,35	14,46	10,54	13,34
SANTIAGO-SAN TELMO	6,66	5,09	2,28	5,58
AVDA. MADRID	4,01	4,19	5,98	4,22
TOTAL PALENCIA	100	100	100	100

Fuente: INE, Censo de Población, 1.991. Elaboración propia

**PALENCIA. EVOLUCIÓN DE LA POBLACIÓN TOTAL POR BARRIOS.
1986-1995**

BARRIO	1986	1991	1992	1993	1994	1995
CENTRO-LA PUEBLA	11650	11264	11181	11089	11042	11145
CENTRO-CATEDRAL	12882	12443	12409	12387	12568	12592
SAN ANTONIO	4426	4094	4078	4061	4078	4072
M ^ª CRISTINA-SALÓN	2270	2486	2450	2443	2461	2460
ALLENDE EL RÍO	998	1567	1585	1490	1438	1397
CRISTO-TRES PASOS	4624	3801	3756	3813	3833	3844
AVE MARÍA	4236	4736	4846	5075	5113	5169
SAN JUANILLO	5606	7307	7461	7920	8205	8461
PAN Y GUINDAS	4268	6733	6775	6781	6725	6669
EL CARMEN	3259	4175	4208	4270	4263	4243
CAMPO DE LA JUVENTUD	12048	11794	11715	11665	11688	11532
SANTIAGO-SAN TELMO	5005	4690	4776	4867	4891	4808
AVDA. MADRID	3848	2773	2845	3074	3256	3475
TOTAL PALENCIA	75120	77863	78085	78935	79561	79867

PALENCIA. EVOLUCIÓN Y PARTICIPACIÓN DE LA POBLACIÓN POR BARRIOS .1986-1995 (%)

BARRIO	% Total 1986	% Total 1991	% Total 1992	% Total 1993	% Total 1994	% Total 1995	Increment. 1991-86	Increment. 1995-91	Increment. 1995-86
CENTRO-LA PUEBLA	15,51	14,47	14,32	14,05	13,88	13,95	-3,43	-1,07	-4,53
CENTRO-CATEDRAL	17,15	15,98	15,89	15,69	15,80	15,77	-3,53	1,18	-2,30
SAN ANTONIO	5,89	5,26	5,22	5,14	5,13	5,10	-8,11	-0,54	-8,69
M ^ª CRISTINA-SALÓN	3,02	3,19	3,14	3,09	3,09	3,08	8,69	-1,06	7,72
ALLENDE EL RÍO	1,33	2,01	2,03	1,89	1,81	1,75	36,31	-12,17	28,56
CRISTO-TRES PASOS	6,16	4,88	4,81	4,83	4,82	4,81	-21,65	1,12	-20,29
AVE MARÍA	5,64	6,08	6,21	6,43	6,43	6,47	10,56	8,38	18,05
SAN JUANILLO	7,46	9,38	9,55	10,03	10,31	10,59	23,28	13,64	33,74
PAN Y GUINDAS	5,68	8,65	8,68	8,59	8,45	8,35	36,61	-0,96	36,00
EL CARMEN	4,34	5,36	5,39	5,41	5,36	5,31	21,94	1,60	23,19
CAMPO DE LA JUVENTUD	16,04	15,15	15,00	14,78	14,69	14,44	-2,15	-2,27	-4,47
SANTIAGO-SAN TELMO	6,66	6,02	6,12	6,17	6,15	6,02	-6,72	2,45	-4,10
AVDA. MADRID	5,12	3,56	3,64	3,89	4,09	4,35	-38,77	20,20	-10,73
TOTAL PALENCIA	100	100	100	100	100	100	3,52	2,51	5,94

Fuente: Ayuntamiento de Palencia. Elaboración propia

ANEXO 2

PALENCIA

NUMERO MEDIO DE HIJOS NACIDOS CON VIDA. 1991

SECCIONES	MUJERES CON MÁS DE 15 AÑOS	MUJERES CON MÁS DE 60 AÑOS
-----------	-------------------------------	-------------------------------

CENTRO-LA PUEBLA

1.1	1,69	2,63
1.2	1,69	2,63
1.3	1,69	2,63
1.4	1,69	2,63
1.5	1,69	2,63
3.1	1,68	2,60
3.2	1,69	2,68
5.3	1,52	2,33
5.6	1,62	2,43

CENTRO-CATEDRAL

2.1	1,57	2,29
2.2	1,57	2,14
3.3	1,73	2,32
3.4	1,52	2,05
3.5	1,58	2,31
4.1	1,76	2,66
4.2	1,58	2,23
4.3	1,88	3,03
4.6	1,89	2,82
4.9	1,71	2,82

SAN ANTONIO

4.4	1,87	2,85
4.5	1,94	3,38
4.7	1,94	3,36
4.8	1,77	3,02

Mª CRISTINA-SALÓN

5.1	1,70	2,66
5.2	1,80	3,16

ALLENDE EL RÍO

2.3	2,13	3,57
-----	------	------

CRISTO-TRES PASOS

6.3	2,91	4,60
6.4	2,48	3,93
6.5	2,41	3,61
6.6	2,36	4,13

Fuente: INE, Censo de Población, 1.991. Elaboración propia

PALENCIA

NUMERO MEDIO DE HIJOS NACIDOS CON VIDA. 1991

SECCIONES	MUJERES CON MÁS DE 15 AÑOS	MUJERES CON MÁS DE 60 AÑOS
-----------	-------------------------------	-------------------------------

AVE MARÍA

6.1	1,70	2,88
6.2	2,01	2,65
6.7	1,71	2,61
6.8	1,69	3,10

SAN JUANILLO

5.4	1,77	3,04
5.5	1,63	2,90
5.7	2,26	3,66
5.8	2,07	3,31
5.12	1,73	3,77

PAN Y GUINDAS

5.9	1,77	3,06
5.10	1,68	3,19
5.11	1,86	3,42
5.13	1,88	3,41

EL CARMEN

7.1	1,84	2,84
7.2	2,12	3,15
7.3	1,94	3,30

CAMPO DE LA JUVENTUD

7.5	1,71	2,56
7.6	1,60	2,73
7.7	1,59	2,97
7.10	1,98	3,97
7.11	1,83	3,01
7.13	1,77	3,23
7.14	1,55	3,63
7.15	1,63	2,62
7.16	1,90	3,33

SANTIAGO-SAN TELMO

7.8	1,92	3,19
7.9	1,58	2,42
7.17	1,79	3,14

AVDA. DE MADRID

7.4	1,90	3,36
7.12	1,81	3,55

TOTAL CIUDAD	1,80	2,92
--------------	------	------

Fuente: INE, Censo de Población, 1.991. Elaboración propia

PALENCIA

Dinámica Demográfica de la provincia , 1958-1994

Años	PROVINCIA				CAPITAL			
	Tasa de natalidad	Tasa de Mortalidad	Crecim. Vegetat.	Tasa de nupcialidad	Tasa de natalidad	Tasa de Mortalidad	Crecim. Vegetat.	Tasa de nupcialidad
1901-1905	39,74	31,11	8,63	8,20	35,20	35,51	-0,31	8,03
1906-1910	37,92	29,04	8,88	7,39	32,72	33,19	-0,47	6,28
1911-1915	36,97	27,33	9,64	6,88	35,84	36,00	-0,16	6,84
1916-1920	35,99	31,36	4,63	7,81	34,08	41,49	-7,41	7,20
1921-1925	37,67	25,26	12,41	7,21	35,64	31,85	3,79	10,89
1926-1930	35,01	21,82	13,19	6,85	32,55	28,16	4,39	10,10
1931-1935	32,68	20,89	11,79	6,49	29,44	27,35	2,09	6,75
1936-1940	24,59	18,71	5,88	5,01	24,58	28,93	-4,35	8,31
1941-1945	26,21	16,43	9,78	7,29	25,67	21,54	4,13	9,24
1946-1950	25,90	13,70	12,20	7,40	27,18	17,32	9,86	8,88
1951	24,07	12,92	11,15	7,58	24,24	14,88	9,36	9,81
1952	24,97	10,98	13,99	7,60	25,76	12,55	13,21	8,48
1953	24,76	11,36	13,40	7,37	24,53	12,58	11,95	8,75
1954	24,14	10,92	13,22	7,49	23,97	11,53	12,44	9,73
1955	24,39	10,99	13,40	7,30	25,94	10,18	15,76	9,19
1956	23,91	11,59	12,32	8,02	25,68	13,50	12,18	12,02
1957	23,71	11,54	12,17	7,17	28,28	13,07	15,21	10,59
1958	22,02	10,10	11,92	7,25	26,46	11,08	15,38	10,59
1959	21,60	10,24	11,36	7,01	25,88	11,54	14,34	9,68
1960	21,36	9,83	11,53	6,72	26,56	10,73	15,83	10,15
1961	20,51	9,93	10,58	6,64	26,59	11,39	15,20	10,30
1962	19,86	10,17	9,69	6,47	26,81	12,90	13,91	9,95
1963	18,65	9,84	10,02	6,41	25,01	11,34	13,67	10,28
1964	18,50	9,27	9,23	6,51	27,55	10,63	16,92	11,48
1965	16,97	8,98	7,99	6,00	28,49	11,27	16,92	10,59
1966	15,63	9,02	6,61	5,81	29,03	11,33	17,70	10,62
1967	14,85	8,73	6,12	6,04	29,08	11,07	18,01	10,86
1968	15,44	9,54	5,90	6,49	30,85	11,54	19,31	11,67
1969	14,81	10,21	4,60	6,46	33,30	12,63	20,67	11,20
1970	14,55	9,83	4,72	7,34	33,85	11,46	22,39	12,26
1971	14,08	10,14	3,94	7,15	36,11	11,02	25,09	10,90
1972	13,60	9,57	4,03	7,75	36,60	10,03	26,57	11,88
1973	13,65	10,70	2,95	7,74	37,34	12,67	24,67	11,62
1974	13,32	9,90	3,42	7,42	35,15	10,97	24,18	10,61
1975	13,25	10,32	2,93	8,49	34,10	10,72	23,38	11,86
1976	13,91	10,40	3,51	7,78	39,66	11,16	28,50	10,55
1977	13,23	10,39	2,84	7,70	35,87	12,66	23,21	10,32
1978	14,20	10,22	3,98	8,05	38,48	12,15	26,33	9,70
1979	14,14	10,51	3,63	7,91	37,45	12,15	25,30	9,57
1980	14,02	10,17	3,85	7,27	35,61	12,26	23,35	8,65
1981	13,90	10,49	3,41	6,82	34,12	12,00	22,12	7,74
1982	12,90	10,25	2,65	7,16	30,30	11,70	18,60	8,62
1983	10,75	9,15	1,60	5,54	26,69	10,97	15,72	6,69
1984	11,35	8,70	2,65	5,38	27,73	10,80	16,93	5,72
1985	10,47	9,36	1,11	5,27	23,38	12,06	11,32	6,12
1986	9,90	9,22	0,68	5,57	23,62	12,04	11,58	6,40
1987	9,39	9,25	0,14	5,14	22,55	12,31	10,24	5,83
1988	8,48	8,75	-0,27	5,37	20,30	12,20	8,10	6,54
1989	8,25	9,02	-0,77	5,29	19,68	12,82	6,86	6,33
1990	7,81	9,47	-1,66	5,08	18,35	14,22	4,13	6,05
1991	7,65	9,66	-2,01	4,65	9,46	9,16	0,30	5,49
1992	7,31	8,98	-1,67					

Fuente: Hasta 1960 Reseña Estadística de la Provincia de Palencia. Desde 1961 a 1991, Anuarios de estadística de España. Elaboración propia

ANEXO 3

Censo	De 0 a 15 años			De 16 a 64 años			65 años y más		
	Varones	Mujeres	Total	Varones	Mujeres	Total	Varones	Mujeres	Total
	1900(*)	32,49	29,10	30,71	59,20	63,02	61,21	8,3	7,8
1930	34,44	33,09	32,68	60,54	62,22	61,42	5,02	6,69	5,90
1940	31,46	27,83	29,55	64,71	66,25	65,52	3,83	5,62	4,94
1950(**)	29,6	24,6	26,9	65,6	68,8	67,3	4,8	6,6	5,8
1960	29,94	32,26	31,19	64,20	60,51	62,21	5,86	7,22	6,60
1970	31,73	26,05	28,77	60,62	62,85	61,78	7,65	11,10	9,45
1981	29,34	25,17	27,16	61,69	62,26	61,99	8,97	12,57	10,84
1991	20,58	18,27	19,38	67,07	64,54	65,76	12,35	17,19	14,86
C-L 1991	17,41	15,89	16,64	66,92	63,70	65,29	15,66	20,39	18,05
Vallad. 1991	21,91	19,42	20,62	68,48	67,02	67,73	9,61	13,56	11,65
Esp. 1991	20,32	18,44	19,43	67,72	65,30	66,74	11,55	15,89	13,82

Fuente: Censos de Población de los años correspondientes. Elaboración propia
 (*) Grupos de edad: de 0 a 15, de 16 a 60, 61 y más
 (**) Grupos de edad: de 0 a 14, de 15 a 64, 65 y más

PALENCIA
POBLACION SEGÚN FECHA DE NACIMIENTO POR SEXOS, 1.991. AMBOS SEXOS

BARRIO	87-91	82-86	77-81	72-76	67-71	62-66	57-61	52-56	47-51	42-46	37-41	32-36	27-31	22-26	17-21	12-16	7-11	Ant.1906	TOTAL
CENTRO-LA PUEBLA	419	562	829	981	935	903	817	726	708	718	581	672	628	579	443	330	241	192	11264
CENTRO-CATEDRAL	415	581	858	895	921	899	916	827	743	716	568	682	814	746	619	525	374	334	12443
SAN ANTONIO	173	264	296	361	367	361	305	266	264	272	176	240	210	205	151	80	63	40	4084
M ^o CRISTINA-SALÓN	71	151	196	246	214	204	133	167	164	157	146	168	128	135	57	71	49	28	2486
ALLENDE EL RÍO	22	27	45	45	80	76	69	89	104	98	100	141	138	110	95	92	115	121	1567
CRISTO-TRES PASOS	147	260	285	270	306	330	289	284	185	159	121	205	263	254	208	130	76	49	3801
AVE MARÍA	191	333	414	378	317	314	386	406	395	253	207	210	251	239	195	129	69	49	4736
SAN JUANILLO	411	590	671	586	485	522	748	725	518	383	243	237	308	342	221	169	89	59	7307
PAN Y GUINDAS	325	664	851	617	497	377	775	693	522	366	214	247	185	179	91	49	44	37	6733
EL CARMEN	155	189	265	346	332	325	317	254	231	224	172	232	235	309	239	186	96	68	4175
CAMPO DE LA JUVENTUD	403	612	881	1011	971	882	818	775	880	801	616	697	653	600	484	361	211	138	11794
SANTIAGO-SAN TELMO	204	315	438	378	330	341	378	403	375	242	198	248	202	186	159	113	97	83	4690
AVDA.MADRID	105	192	215	249	187	178	215	222	204	185	85	117	119	135	118	82	87	78	2773
TOTAL	3041	4740	6244	6363	5942	5712	6166	5817	5293	4574	3427	4107	4134	4019	3080	2317	1611	1276	77863

PALENCIA
POBLACION SEGÚN FECHA DE NACIMIENTO POR SEXOS, 1.991. AMBOS SEXOS. PORCENTAJE

BARRIO	87-91	82-86	77-81	72-76	67-71	62-66	57-61	52-56	47-51	42-46	37-41	32-36	27-31	22-26	17-21	12-16	7-11	Ant.1906	TOTAL
CENTRO-LA PUEBLA	13,78	11,86	13,28	15,42	15,74	15,81	13,25	12,48	13,38	15,70	16,85	16,36	15,19	14,41	14,38	14,24	14,96	15,05	14,47
CENTRO-CATEDRAL	13,65	12,26	13,74	14,07	15,50	15,74	14,86	14,22	14,04	15,65	16,57	16,85	19,69	18,56	20,10	22,66	23,22	26,18	15,98
SAN ANTONIO	5,69	5,57	4,74	5,67	6,18	6,32	4,95	4,57	4,99	5,95	5,14	5,84	5,08	5,10	4,90	3,45	3,91	3,13	5,26
M ^o CRISTINA-SALÓN	2,33	3,19	3,14	3,87	3,60	3,57	2,16	2,87	3,10	3,43	4,26	4,11	3,10	3,36	1,85	3,06	3,04	2,19	3,19
ALLENDE EL RÍO	0,72	0,57	0,72	0,71	1,35	1,33	1,12	1,53	1,96	2,14	2,92	3,43	3,34	2,74	3,08	3,97	7,14	9,48	2,01
CRISTO-TRES PASOS	4,83	5,49	4,56	4,24	5,15	5,78	4,69	4,54	3,50	3,48	3,53	4,99	6,36	6,32	6,75	5,61	4,72	3,84	4,88
AVE MARÍA	6,28	7,03	6,63	5,94	5,33	5,50	6,26	6,98	7,46	5,53	6,04	5,11	6,07	5,95	6,33	5,57	4,28	3,84	6,08
SAN JUANILLO	13,52	12,45	10,75	9,21	8,16	9,14	12,13	12,46	9,79	8,37	7,09	5,77	7,45	8,51	7,18	7,29	5,52	4,62	9,38
PAN Y GUINDAS	10,69	14,01	13,63	9,70	8,36	6,60	12,57	11,91	9,86	8,00	6,01	4,48	4,48	4,45	2,95	2,11	2,73	2,90	8,65
EL CARMEN	5,10	3,99	4,24	5,44	5,59	5,69	5,14	4,37	4,36	4,90	5,24	5,65	5,68	7,69	7,76	8,03	5,96	5,33	5,36
CAMPO DE LA JUVENTUD	13,25	12,91	14,11	15,89	16,34	15,44	13,27	13,32	16,63	17,51	17,97	16,97	15,80	14,93	15,71	15,58	13,10	10,82	15,15
SANTIAGO-SAN TELMO	6,71	6,65	7,01	5,94	5,55	5,97	6,13	6,93	7,08	5,29	5,78	6,04	4,89	4,63	5,16	4,88	6,02	6,50	6,02
AVDA.MADRID	3,45	4,05	3,44	3,91	3,15	3,12	3,49	3,82	3,85	4,04	2,48	2,85	2,88	3,36	3,93	3,54	5,40	6,11	3,56
TOTAL	100	100	100	100	100	100	100	100	100	100	100	100	100	100	100	100	100	100	100

Fuente: INE, Censo de Población, 1.991. Elaboración propia

PALENCIA
POBLACIÓN SEGÚN FECHA DE NACIMIENTO POR SEXOS, 1.991. VARONES

BARRIO	87-91	82-86	77-81	72-76	67-71	62-66	57-61	52-56	47-51	42-46	37-41	32-36	27-31	22-26	17-21	12-16	7-11	Ant.1906	TOTAL
CENTRO-LA PUEBLA	215	312	424	501	479	443	384	339	337	327	293	306	281	255	175	113	81	54	5319
CENTRO-CATEDRAL	206	289	446	439	469	441	449	392	364	344	275	292	360	315	236	199	137	89	5732
SAN ANTONIO	96	133	163	189	178	182	161	147	130	140	93	114	101	93	66	36	26	11	2059
M ^o CRISTINA-SALÓN	40	78	100	132	106	107	63	79	73	80	64	89	60	70	27	27	23	4	1222
ALLENDE EL RÍO	10	17	25	23	42	47	43	76	87	87	83	112	116	90	72	51	58	42	1081
CRISTO-TRES PASOS	70	131	136	133	159	161	155	152	105	90	63	86	117	122	82	57	34	10	1863
AVE MARÍA	216	359	424	477	485	497	422	454	395	397	303	401	394	375	247	171	141	67	2342
SAN JUANILLO	206	318	354	289	261	246	341	372	285	192	150	120	131	158	95	67	37	24	3646
PAN Y GUINDAS	162	329	440	307	261	172	345	349	284	193	121	108	90	81	38	17	23	8	3329
EL CARMEN	83	98	116	187	168	167	150	136	111	111	87	102	101	125	109	77	33	26	1987
CAMPO DE LA JUVENTUD	215	323	446	489	490	443	373	362	404	359	287	287	252	227	190	106	74	32	5359
SANTIAGO-SAN TELMO	91	155	227	187	180	164	186	199	190	121	99	117	113	79	68	38	31	22	2267
AVDA. MADRID	53	101	114	114	92	80	103	105	109	94	37	58	55	60	57	29	33	27	1321
TOTAL	1663	2643	3415	3467	3370	3150	3175	3162	2864	2535	1955	2193	2171	2050	1462	988	731	416	37527

PALENCIA
POBLACIÓN SEGÚN FECHA DE NACIMIENTO POR SEXOS, 1.991. VARONES. PORCENTAJE

BARRIO	87-91	82-86	77-81	72-76	67-71	62-66	57-61	52-56	47-51	42-46	37-41	32-36	27-31	22-26	17-21	12-16	7-11	Ant.1906	TOTAL
CENTRO-LA PUEBLA	12,93	11,80	12,42	14,45	14,21	14,06	12,09	10,72	11,77	12,90	14,99	13,95	12,94	12,44	11,97	11,44	11,08	12,98	14,17
CENTRO-CATEDRAL	12,39	10,93	13,06	12,66	13,92	14,00	14,14	12,40	12,36	13,57	14,07	13,32	16,58	15,37	16,14	20,14	18,74	21,39	15,27
SAN ANTONIO	5,77	5,03	4,77	5,45	5,28	5,78	5,07	4,65	4,54	5,52	4,76	5,20	4,65	4,54	4,51	3,64	3,56	2,64	5,49
M ^o CRISTINA-SALÓN	2,41	2,95	2,93	3,81	3,15	3,40	1,98	2,50	2,55	3,16	3,27	4,06	2,76	3,41	1,85	2,73	3,15	0,96	3,26
ALLENDE EL RÍO	0,60	0,64	0,73	0,66	1,25	1,49	1,35	2,40	3,04	3,43	4,25	5,11	5,34	4,39	4,92	5,16	7,93	10,10	2,88
CRISTO-TRES PASOS	4,21	4,96	3,98	3,84	4,72	5,11	4,98	4,81	3,67	3,55	3,22	3,92	5,39	5,95	5,61	5,77	4,65	2,40	4,96
AVE IMARIA	12,99	13,58	12,42	13,76	14,39	15,78	13,29	14,36	13,79	15,66	15,50	18,29	18,15	18,29	16,89	17,31	19,29	16,11	6,24
SAN JUANILLO	12,39	12,03	10,37	8,34	7,74	7,81	10,74	11,76	9,95	7,57	7,67	5,47	6,03	7,71	6,50	6,78	5,06	5,77	9,72
PAN Y GUINDAS	9,74	12,45	12,88	9,85	7,74	5,46	10,87	11,04	9,92	7,61	6,19	4,97	4,15	3,95	2,80	1,72	3,15	1,92	8,87
EL CARMEN	4,99	3,71	3,40	5,39	4,99	5,30	4,72	4,30	3,88	4,38	4,45	4,65	4,65	6,10	7,46	7,79	4,51	6,25	5,29
CAMPO DE LA JUVENTUD	12,93	12,22	13,06	14,10	14,54	14,06	11,75	11,45	14,11	14,16	14,68	13,09	11,61	11,07	13,00	10,73	10,12	7,69	14,28
SANTIAGO-SAN TELMO	5,47	5,86	6,65	5,39	5,34	5,21	5,86	6,29	6,63	4,77	5,06	5,34	5,20	3,85	4,65	3,85	4,24	5,29	6,04
AVDA. MADRID	3,19	3,82	3,34	3,29	2,73	2,54	3,24	3,32	3,81	3,71	1,89	2,64	2,53	2,93	3,90	2,94	4,51	6,49	3,52
TOTAL	100	100	100	100	100	100	100	100	100	100	100	100	100	100	100	100	100	100	100

Fuente: INE. Censo de Población, 1.991. Elaboración propia

PALENCIA
POBLACIÓN SEGÚN FECHA DE NACIMIENTO POR SEXOS, 1.991. MUJERES

BARRIO	87-91	82-86	77-81	72-76	67-71	62-66	57-61	52-56	47-51	42-46	37-41	32-36	27-31	22-26	17-21	12-16	7-11	Ant.1906	TOTAL
CENTRO-LA PUEBLA	204	250	405	480	456	460	433	387	371	391	288	366	347	324	268	217	160	138	5945
CENTRO-CATEDRAL	209	292	412	456	452	458	467	435	389	372	293	400	454	431	383	326	237	245	6711
SAN ANTONIO	77	131	133	172	189	179	144	119	134	132	83	126	109	112	85	44	37	29	2035
M ^{rs} CRISTINA-SALÓN	31	73	96	114	108	97	70	88	91	77	82	80	68	65	30	44	26	24	1264
ALLENDE EL RÍO	12	10	20	22	38	29	26	13	17	11	17	29	22	20	23	41	57	79	486
CRISTO-TRES PASOS	77	129	149	137	147	169	134	112	80	69	58	119	146	132	126	73	42	39	1938
AVE MARÍA	86	169	194	187	161	171	212	200	182	113	103	105	143	128	101	76	37	26	2394
SAN JUANILLO	205	272	317	297	224	276	407	353	233	191	93	117	177	184	126	102	52	35	3661
PAN Y GUINDAS	163	335	411	310	236	205	430	344	238	173	93	138	95	98	53	32	21	29	3404
EL CARMEN	72	91	149	159	164	158	167	118	120	113	85	130	134	184	130	109	63	42	2198
CAMPO DE LA JUVENTUD	188	289	435	522	481	439	445	413	476	442	329	410	401	373	294	255	137	106	6435
SANTIAGO-SAN TELMO	113	160	211	191	150	177	192	204	185	121	99	131	89	107	91	75	66	61	2423
AVDA. MADRID	52	91	101	135	95	98	112	117	95	91	48	59	64	75	61	53	54	51	1452
TOTAL	1489	2292	3033	3182	2901	2916	3239	2903	2611	2296	1671	2210	2249	2233	1771	1447	989	904	40336

PALENCIA
POBLACIÓN SEGÚN FECHA DE NACIMIENTO POR SEXOS, 1.991. MUJERES. PORCENTAJE

BARRIO	87-91	82-86	77-81	72-76	67-71	62-66	57-61	52-56	47-51	42-46	37-41	32-36	27-31	22-26	17-21	12-16	7-11	Ant.1906	TOTAL
CENTRO-LA PUEBLA	13,70	10,91	13,35	15,08	15,72	15,78	13,37	13,33	14,21	17,03	17,24	16,56	15,43	14,51	15,13	15,00	16,18	15,27	14,74
CENTRO-CATEDRAL	14,04	12,74	13,58	14,33	15,58	15,71	14,42	14,98	14,90	16,20	17,53	18,10	20,19	19,30	21,63	22,53	23,96	27,10	16,64
SAN ANTONIO	5,17	5,72	4,39	5,41	6,51	6,14	4,45	4,10	5,13	5,75	4,97	5,70	4,85	5,02	4,80	3,04	3,74	3,21	5,05
M ^{rs} CRISTINA-SALÓN	2,08	3,18	3,17	3,58	3,72	3,33	2,16	3,03	3,49	3,35	4,91	3,62	3,02	2,91	1,89	3,04	2,63	2,65	3,13
ALLENDE EL RÍO	0,81	0,44	0,66	0,89	1,31	0,99	0,80	0,45	0,65	0,48	1,02	1,31	0,98	0,90	1,30	2,83	5,76	8,74	1,20
CRISTO-TRES PASOS	5,17	5,63	4,91	4,31	5,07	5,80	4,14	3,86	3,06	3,01	3,47	5,38	6,49	5,91	7,11	5,04	4,25	4,31	4,80
AVE MARÍA	5,78	7,37	6,40	5,88	5,55	5,86	6,55	6,89	6,97	4,92	6,16	4,75	6,36	5,73	5,70	5,25	3,74	2,88	5,94
SAN JUANILLO	13,77	11,87	10,45	9,33	7,72	9,47	12,57	12,16	8,92	8,32	5,57	5,29	7,87	8,24	7,11	7,05	5,26	3,87	9,08
PAN Y GUINDAS	10,95	14,62	13,55	9,74	8,14	7,03	13,28	11,85	9,12	7,53	5,57	6,24	4,22	4,39	2,99	2,21	2,12	3,21	8,44
EL CARMEN	4,84	3,97	4,91	5,00	5,65	5,42	5,16	4,06	4,80	4,92	5,09	5,88	5,96	8,24	7,34	7,53	6,37	4,65	5,42
CAMPO DE LA JUVENTUD	12,63	12,61	14,34	16,40	16,58	15,05	13,74	14,23	18,23	19,25	19,69	18,55	17,83	16,70	16,60	17,62	13,85	11,73	15,95
SANTIAGO-SAN TELMO	7,59	6,98	6,96	6,00	5,17	6,07	5,93	7,03	7,09	5,27	5,92	5,93	3,96	4,79	5,14	5,18	6,67	6,75	6,01
AVDA. MADRID	3,49	3,97	3,33	4,24	3,27	3,36	3,46	4,03	3,64	3,96	2,87	2,67	2,85	3,36	3,44	3,66	5,46	5,64	3,60
TOTAL	100	100	100	100	100	100	100	100	100	100	100	100	100	100	100	100	100	100	100

Fuente: INE, Censo de Población, 1.991. Elaboración propia

PALENCIA
POBLACIÓN SEGÚN EDAD POR SEXOS, 1.991. AMBOS SEXOS

BARRIO	TOTAL	0-4	5-9	10-14	15-19	20-24	25-29	30-34	35-39	40-44	45-49	50-54	55-59	60-64	65-69	70-74	75-79	80-84	85 y más
CENTRO-LA PUEBLA	11264	505	582	866	1013	914	892	788	710	722	720	585	651	646	551	423	311	222	163
CENTRO-CATEDRAL	12443	508	597	907	911	886	926	905	792	740	698	572	710	819	742	589	519	332	290
SAN ANTONIO	4094	214	272	311	351	372	361	292	270	252	271	185	235	212	188	136	87	54	31
MCPRISTINA-SALÓN	2486	94	148	212	249	214	196	134	167	158	160	135	174	126	121	67	63	44	24
ALLENDE EL RÍO	1567	27	25	48	53	77	76	73	96	97	99	110	146	135	101	93	91	119	101
CRISTO-TRES PASOS	3901	194	255	285	285	303	319	293	252	169	156	133	211	292	251	183	130	60	40
AVE MARIA	4736	245	343	409	376	313	319	412	389	372	246	194	233	235	244	183	121	62	40
SAN JUANILLO	7307	515	583	678	568	479	554	751	702	492	355	248	232	333	326	198	161	80	52
PAN Y GUINDAS	6733	420	721	825	585	486	416	799	672	475	347	224	228	186	174	72	48	43	32
EL CARMEN	4175	186	191	280	344	333	326	321	245	227	219	181	229	239	316	222	173	85	58
CAMPO DE LA JUVENTUD	11794	485	658	916	1026	949	863	808	787	861	806	613	688	658	575	447	352	193	109
SANTIAGO-SAN TELMO	4690	248	350	439	349	338	350	370	409	352	228	205	243	207	174	154	116	86	72
AVDA. MADRID	2773	132	199	219	251	176	179	226	220	199	166	88	114	130	132	107	87	83	65
TOTAL PALENCIA	77863	3773	4924	6395	6361	5820	5777	6172	5711	5116	4471	3473	4094	4208	3895	2874	2259	1463	1077

PALENCIA
POBLACIÓN SEGÚN EDAD POR SEXOS, 1.991. AMBOS SEXOS. PORCENTAJE

BARRIO	TOTAL	0-4	5-9	10-14	15-19	20-24	25-29	30-34	35-39	40-44	45-49	50-54	55-59	60-64	65-69	70-74	75-79	80-84	85 y más
CENTRO-LA PUEBLA	14,47	13,38	11,82	13,54	15,93	15,70	15,44	12,77	12,43	14,11	16,10	16,84	15,90	15,35	14,15	14,72	13,77	15,17	15,13
CENTRO-CATEDRAL	15,98	13,46	12,12	14,18	14,32	15,22	16,03	14,66	13,87	14,46	15,61	16,47	17,34	19,46	19,05	20,49	22,97	22,69	26,93
SAN ANTONIO	5,26	5,67	5,52	4,86	5,52	6,39	6,25	4,73	4,73	4,93	6,06	5,33	5,74	5,04	4,83	4,73	3,85	3,69	2,88
MCPRISTINA-SALÓN	3,19	2,49	3,01	3,32	3,91	3,68	3,39	2,17	2,92	3,09	3,58	3,89	4,25	2,99	3,11	2,33	2,79	3,01	2,23
ALLENDE EL RÍO	2,01	0,72	0,51	0,75	0,83	1,32	1,32	1,18	1,68	1,90	2,21	3,17	3,57	3,21	2,59	3,24	4,03	8,13	9,38
CRISTO-TRES PASOS	4,88	5,14	5,18	4,46	4,48	5,21	5,52	4,75	4,41	3,30	3,49	3,83	5,15	6,70	6,44	6,37	5,75	4,10	3,71
AVE MARIA	6,08	6,49	6,97	6,40	5,91	5,38	5,52	6,68	6,81	7,27	5,50	5,59	5,69	5,58	6,26	6,37	5,36	4,24	3,71
SAN JUANILLO	9,38	13,65	11,84	10,60	8,93	8,23	9,59	12,17	12,29	9,62	7,94	7,14	5,67	7,91	8,37	6,89	7,13	5,47	4,83
PAN Y GUINDAS	8,65	11,13	14,64	12,90	9,20	8,01	7,20	12,95	11,77	9,28	7,76	6,45	5,57	4,42	4,47	2,51	2,12	2,94	2,97
EL CARMEN	5,36	4,93	3,88	4,38	5,41	5,72	5,64	5,20	4,29	4,44	4,90	5,21	5,59	5,88	8,11	7,72	7,66	5,91	5,39
CAMPO DE LA JUVENTUD	15,15	12,85	13,36	14,32	16,13	16,31	14,94	13,09	13,78	16,83	18,03	17,65	16,81	15,64	14,76	15,55	15,58	13,19	10,12
SANTIAGO-SAN TELMO	6,02	6,57	7,11	6,86	5,49	5,81	6,06	5,99	7,16	6,88	5,10	5,90	5,94	4,92	4,47	5,36	5,14	5,88	6,69
AVDA. MADRID	3,56	3,50	4,04	3,42	3,95	3,02	3,10	3,66	3,85	3,89	3,71	2,53	2,78	3,09	3,39	3,72	3,85	5,67	6,04
TOTAL PALENCIA	100	100	100	100	100	100	100	100	100	100	100	100	100	100	100	100	100	100	100

Fuente: INE, Censo de Población, 1991. Elaboración propia

PALENCIA
POBLACIÓN SEGÚN EDAD POR SEXOS, 1.991. SEXO MASCULINO

BARRIO	TOTAL	0-4	5-9	10-14	15-19	20-24	25-29	30-34	35-39	40-44	45-49	50-54	55-59	60-64	65-69	70-74	75-79	80-84	85 y más
CENTRO-LA PUEBLA	5319	262	318	442	513	477	437	362	336	337	335	292	298	293	242	155	109	81	40
CENTRO-CATEDRAL	5732	250	299	461	466	438	459	444	368	358	339	270	301	361	311	225	194	115	73
SAN ANTONIO	2059	118	135	170	184	183	184	157	145	123	141	90	114	98	90	57	43	20	7
M ^{PC} RISTINA-SALÓN	1222	50	75	114	131	104	104	64	76	71	84	55	92	62	63	28	28	17	4
ALLENDE EL RÍO	1081	12	18	24	28	39	49	48	86	78	90	85	122	114	79	68	49	59	33
CRISTO-TRES PASOS	1863	90	128	142	138	153	161	158	145	98	88	68	90	120	123	73	53	28	7
AVE MARIA	2342	138	165	209	198	146	146	186	213	200	126	101	112	102	113	91	48	32	16
SAN JUANILLO	3646	262	314	346	282	259	266	339	369	269	181	148	114	147	147	88	61	34	20
PAN Y GUINDAS	3329	209	355	425	302	236	184	371	343	256	174	130	107	88	78	25	18	20	8
EL CARMEN	1987	99	100	122	191	167	169	149	128	114	104	88	101	99	138	99	64	32	23
CAMPO DE LA JUVENTUD	5359	255	349	468	492	482	422	380	366	382	370	269	288	246	230	162	107	69	22
SANTIAGO-SAN TELMO	2267	110	180	224	178	178	169	171	209	182	116	102	111	116	70	65	43	24	19
AVDA. MADRID	1321	69	104	111	119	90	76	107	105	102	90	38	57	59	59	52	29	34	20
TOTAL PALENCIA	37527	1924	2540	3258	3222	2952	2826	2936	2889	2570	2238	1736	1907	1895	1743	1188	846	565	292

PALENCIA
POBLACIÓN SEGÚN EDAD POR SEXOS, 1.991. SEXO MASCULINO. PORCENTAJE

BARRIO	TOTAL	0-4	5-9	10-14	15-19	20-24	25-29	30-34	35-39	40-44	45-49	50-54	55-59	60-64	65-69	70-74	75-79	80-84	85 y más
CENTRO-LA PUEBLA	14,17	13,62	12,52	13,57	15,92	16,16	15,46	12,33	11,63	13,11	14,97	16,82	15,63	14,93	13,88	13,05	12,88	14,34	13,70
CENTRO-CATEDRAL	15,27	12,99	11,77	14,15	14,46	14,84	16,24	15,12	12,74	13,93	15,15	15,55	15,78	19,05	17,84	18,94	22,93	20,35	25,00
SAN ANTONIO	5,49	6,13	5,31	5,22	5,71	6,20	6,51	5,35	5,02	4,79	6,30	5,18	5,98	5,17	5,16	4,80	5,08	3,54	2,40
M ^{PC} RISTINA-SALÓN	3,28	2,60	2,95	3,50	4,07	3,52	3,68	2,18	2,63	2,76	3,75	3,17	4,82	3,27	3,61	2,36	3,31	3,01	1,37
ALLENDE EL RÍO	2,98	0,62	0,71	0,74	0,87	1,32	1,73	1,63	2,98	3,04	4,02	4,90	6,40	6,02	4,53	5,72	5,79	10,44	11,30
CRISTO-TRES PASOS	4,96	4,68	5,04	4,36	4,28	5,18	5,70	5,38	5,02	3,81	3,93	3,92	4,72	6,33	7,06	6,14	6,26	4,96	2,40
AVE MARIA	6,24	7,17	6,50	6,41	6,15	4,95	5,17	6,34	7,37	7,78	5,63	5,82	5,87	5,38	6,48	7,66	5,67	5,66	5,48
SAN JUANILLO	9,72	13,62	12,36	10,62	8,75	8,77	9,41	11,55	12,77	10,47	8,09	8,53	5,98	7,76	8,43	7,41	7,21	6,02	6,85
PAN Y GUINDAS	8,87	10,86	13,98	13,04	9,37	7,99	6,51	12,64	11,87	9,96	7,77	7,49	5,61	4,64	4,48	2,10	2,13	3,54	2,74
EL CARMEN	5,29	5,15	3,94	3,74	5,93	5,66	5,98	5,07	4,43	4,44	4,65	5,07	5,30	5,22	7,92	8,33	7,57	5,66	7,88
CAMPO DE LA JUVENTUD	14,28	13,25	13,74	14,36	15,27	16,33	14,93	12,94	12,67	14,86	16,53	15,50	15,10	12,98	13,20	13,64	12,65	12,21	7,53
SANTIAGO-SAN TELMO	6,04	5,72	7,09	6,88	5,52	6,03	5,98	5,82	7,23	7,08	5,18	5,88	5,82	6,12	4,02	5,47	5,08	4,25	6,51
AVDA. MADRID	3,52	3,59	4,09	3,41	3,69	3,05	2,69	3,64	3,63	3,97	4,02	2,19	2,99	3,11	3,38	4,38	3,43	6,02	6,85
TOTAL PALENCIA	100	100	100	100	100	100	100	100	100	100	100	100	100	100	100	100	100	100	100

Fuente: INE, Censo de Población, 1991. Elaboración propia

PALENCIA
POBLACIÓN SEGÚN EDAD POR SEXOS, 1.991. SEXO FEMENINO

BARRIO	TOTAL	0-4	5-9	10-14	15-19	20-24	25-29	30-34	35-39	40-44	45-49	50-54	55-59	60-64	65-69	70-74	75-79	80-84	85 y más
CENTRO-LA PUEBLA	5945	243	264	424	500	437	455	426	374	385	385	293	353	363	309	288	202	141	123
CENTRO-CATEDRAL	6711	258	298	446	445	448	467	461	424	382	359	302	409	458	431	364	325	217	217
SAN ANTONIO	2035	96	137	141	167	189	177	135	125	129	130	95	121	114	98	79	44	34	24
M ^{PC} CRISTINA-SALÓN	1264	44	73	98	118	110	92	70	91	87	76	80	82	64	58	39	35	27	20
ALLENDE EL RÍO	486	15	7	24	25	38	27	25	10	19	9	25	24	21	22	25	42	60	68
CRISTO-TRES PASOS	1938	104	127	143	147	150	158	135	107	71	68	65	121	162	128	110	77	32	33
AVE MARIA	2384	107	178	200	178	167	173	226	176	172	120	93	121	133	131	92	73	30	24
SAN JUANILLO	3661	253	269	332	286	220	288	412	333	223	174	100	118	186	179	110	100	46	32
PAN Y GUINDAS	3404	211	366	400	283	230	232	428	329	219	173	94	121	98	96	47	30	23	24
EL CARMEN	2188	87	91	158	153	166	157	172	117	113	115	93	128	140	178	123	109	53	35
CAMPO DE LA JUVENTUD	6435	230	309	448	534	467	441	428	421	479	436	344	400	412	345	285	245	124	87
SANTIAGO-SAN TELMO	2423	138	170	215	171	160	181	199	200	170	112	103	132	91	104	89	73	62	53
AVDA. MADRID	1452	63	95	108	132	86	103	119	115	97	76	50	57	71	73	55	58	49	45
TOTAL PALENCIA	40336	1849	2384	3137	3139	2868	2951	3236	2822	2546	2233	1737	2187	2313	2152	1686	1413	898	785

PALENCIA
POBLACIÓN SEGÚN EDAD POR SEXOS, 1.991. SEXO FEMENINO. PORCENTAJE

BARRIO	TOTAL	0-4	5-9	10-14	15-19	20-24	25-29	30-34	35-39	40-44	45-49	50-54	55-59	60-64	65-69	70-74	75-79	80-84	85 y más
CENTRO-LA PUEBLA	14,74	13,14	11,07	13,52	15,93	15,24	15,42	13,16	13,25	15,12	17,24	16,87	16,14	15,69	14,36	15,90	14,30	15,70	15,67
CENTRO-CATEDRAL	16,64	13,95	12,50	14,22	14,18	15,62	15,83	14,25	15,02	15,00	16,08	17,39	18,70	19,80	20,03	21,59	23,00	24,16	27,64
SAN ANTONIO	5,05	5,19	5,75	4,49	5,32	6,59	6,00	4,17	4,43	5,07	5,82	5,47	5,53	4,93	4,55	4,69	3,11	3,79	3,06
M ^{PC} CRISTINA-SALÓN	3,13	2,38	3,06	3,12	3,76	3,84	3,12	2,16	3,22	3,42	3,40	4,61	3,75	2,77	2,70	2,31	2,48	3,01	2,55
ALLENDE EL RÍO	1,20	0,81	0,29	0,77	0,80	1,32	0,91	0,77	0,35	0,75	0,40	1,44	1,10	0,91	1,02	1,48	2,97	6,68	8,66
CRISTO-TRES PASOS	4,80	5,62	5,33	4,56	4,68	5,23	5,35	4,17	3,79	2,79	3,05	3,74	5,53	7,00	5,95	6,52	5,45	3,56	4,20
AVE MARIA	5,94	5,79	7,47	6,38	5,67	5,82	5,86	6,98	6,24	6,76	5,37	5,35	5,53	5,75	6,09	5,46	5,17	3,34	3,06
SAN JUANILLO	9,08	13,68	11,28	10,58	9,11	7,67	9,76	12,73	11,90	8,76	7,79	5,76	5,40	8,04	8,32	6,52	7,08	5,12	4,08
PAN Y GUINDAS	8,44	11,41	15,35	12,75	9,02	8,02	7,86	13,23	11,66	8,60	7,75	5,41	5,53	4,24	4,46	2,79	2,12	2,56	3,06
EL CARMEN	5,42	4,71	3,82	5,04	4,87	5,79	5,32	4,15	4,44	5,15	4,44	5,35	5,85	6,05	8,27	7,30	7,71	5,90	4,46
CAMPO DE LA JUVENTUD	15,95	12,44	12,96	14,28	17,01	16,28	14,94	13,23	14,92	18,81	19,53	19,80	18,29	17,81	16,03	16,90	17,34	13,81	11,08
SANTIAGO-SAN TELMO	6,01	7,46	7,13	6,85	5,45	5,58	6,13	6,15	7,09	6,88	5,02	5,93	6,04	3,93	4,83	5,28	5,17	6,90	6,75
AVDA. MADRID	3,60	3,41	3,98	3,44	4,21	3,00	3,49	3,68	4,08	3,81	3,40	2,88	2,61	3,07	3,39	3,26	4,10	5,46	5,73
TOTAL PALENCIA	100	100	100	100	100	100	100	100	100	100	100	100	100	100	100	100	100	100	100

Fuente: INE. Censo de Población, 1991. Elaboración propia

CENTRO-LA PUEBLA

ESTRUCTURA DE LA POBLACIÓN POR GRANDES GRUPOS DE EDAD, 1.991.

GRUPO DE EDAD	VARONES	PORC.	MUJERES	PORC.	TOTAL	PORC.
<15	1022	19,21	931	15,66	1953	17,34
15-<45	2462	46,29	2577	43,35	5039	44,74
45-<65	1208	22,71	1394	23,45	2602	23,10
65 Y MÁS	627	11,79	1043	17,54	1670	14,83
TOTAL	5319	100	5945	100	11264	100

Fuente: INE, Censo de Población, 1991

CENTRO-CATEDRAL

ESTRUCTURA DE LA POBLACIÓN POR GRANDES GRUPOS DE EDAD, 1.991.

GRUPO DE EDAD	VARONES	PORC.	MUJERES	PORC.	TOTAL	PORC.
<15	1010	17,62	1002	14,93	2012	16,17
15-<45	2533	44,19	2627	39,14	5160	41,47
45-<65	1271	22,17	1528	22,77	2799	22,49
65 Y MÁS	918	16,02	1554	23,16	2472	19,87
TOTAL	5732	100	6711	100	12443	100

Fuente: INE, Censo de Población, 1991

SAN ANTONIO

ESTRUCTURA DE LA POBLACIÓN POR GRANDES GRUPOS DE EDAD, 1.991.

GRUPO DE EDAD	VARONES	PORC.	MUJERES	PORC.	TOTAL	PORC.
<15	423	20,54	374	18,38	797	19,47
15-<45	976	47,40	922	45,31	1898	46,36
45-<65	443	21,52	460	22,60	903	22,06
65 Y MÁS	217	10,54	279	13,71	496	12,12
TOTAL	2059	100	2035	100	4094	100

Fuente: INE, Censo de Población, 1991

MARÍA CRISTINA-SALÓN

ESTRUCTURA DE LA POBLACIÓN POR GRANDES GRUPOS DE EDAD, 1.991.

GRUPO DE EDAD	VARONES	PORC.	MUJERES	PORC.	TOTAL	PORC.
<15	239	19,56	215	17,01	454	18,26
15-<45	550	45,01	568	44,94	1118	44,97
45-<65	293	23,98	302	23,89	595	23,93
65 Y MÁS	140	11,46	179	14,16	319	12,83
TOTAL	1222	100	1264	100	2486	100

Fuente: INE, Censo de Población, 1991

ALLENDE EL RÍO

ESTRUCTURA DE LA POBLACIÓN POR GRANDES GRUPOS DE EDAD, 1.991.

GRUPO DE EDAD	VARONES	PORC.	MUJERES	PORC.	TOTAL	PORC.
<15	54	5,00	46	9,47	100	6,38
15-<45	328	30,34	144	29,63	472	30,12
45-<65	411	38,02	79	16,26	490	31,27
65 Y MÁS	288	26,64	217	44,65	505	32,23
TOTAL	1081	100	486	100	1567	100

Fuente: INE, Censo de Población, 1991

CRISTO-TRES PASOS

ESTRUCTURA DE LA POBLACIÓN POR GRANDES GRUPOS DE EDAD, 1.991.

GRUPO DE EDAD	VARONES	PORC.	MUJERES	PORC.	TOTAL	PORC.
<15	360	19,32	374	19,30	734	19,31
15-<45	853	45,79	768	39,63	1621	42,65
45-<65	366	19,65	416	21,47	782	20,57
65 Y MÁS	284	15,24	380	19,61	664	17,47
TOTAL	1863	100	1938	100	3801	100

Fuente: INE, Censo de Población, 1991

AVE MARÍA

ESTRUCTURA DE LA POBLACIÓN POR GRANDES GRUPOS DE EDAD, 1.991.

GRUPO DE EDAD	VARONES	PORC.	MUJERES	PORC.	TOTAL	PORC.
<15	512	21,86	485	20,26	997	21,05
15-<45	1089	46,50	1092	45,61	2181	46,05
45-<65	441	18,83	467	19,51	908	19,17
65 Y MÁS	300	12,81	350	14,62	650	13,72
TOTAL	2342	100	2394	100	4736	100

Fuente: INE, Censo de Población, 1991

SAN JUANILLO

ESTRUCTURA DE LA POBLACIÓN POR GRANDES GRUPOS DE EDAD, 1.991.

GRUPO DE EDAD	VARONES	PORC.	MUJERES	PORC.	TOTAL	PORC.
<15	922	25,29	854	23,33	1776	24,31
15-<45	1784	48,93	1762	48,13	3546	48,53
45-<65	590	16,18	578	15,79	1168	15,98
65 Y MÁS	350	9,60	467	12,76	817	11,18
TOTAL	3646	100	3661	100	7307	100

Fuente: INE, Censo de Población, 1991

PAN Y GUINDAS

ESTRUCTURA DE LA POBLACIÓN POR GRANDES GRUPOS DE EDAD, 1.991.

GRUPO DE EDAD	VARONES	PORC.	MUJERES	PORC.	TOTAL	PORC.
<15	989	29,71	977	28,70	1966	29,20
15-<45	1692	50,83	1721	50,56	3413	50,69
45-<65	499	14,99	486	14,28	985	14,63
65 Y MÁS	149	4,48	220	6,46	369	5,48
TOTAL	3329	100	3404	100	6733	100

Fuente: INE, Censo de Población, 1991

EL CARMEN

ESTRUCTURA DE LA POBLACIÓN POR GRANDES GRUPOS DE EDAD, 1.991.

GRUPO DE EDAD	VARONES	PORC.	MUJERES	PORC.	TOTAL	PORC.
<15	321	16,16	336	15,36	657	15,74
15-<45	918	46,20	878	40,13	1796	43,02
45-<65	392	19,73	476	21,76	868	20,79
65 Y MÁS	356	17,92	498	22,76	854	20,46
TOTAL	1987	100	2188	100	4175	100

Fuente: INE, Censo de Población, 1991

CAMPO DE LA JUVENTUD

ESTRUCTURA DE LA POBLACIÓN POR GRANDES GRUPOS DE EDAD, 1.991.

GRUPO DE EDAD	VARONES	PORC.	MUJERES	PORC.	TOTAL	PORC.
<15	1072	20,00	987	15,34	2059	17,46
15-<45	2524	47,10	2770	43,05	5294	44,89
45-<65	1173	21,89	1592	24,74	2765	23,44
65 Y MÁS	590	11,01	1086	16,88	1676	14,21
TOTAL	5359	100	6435	100	11794	100

Fuente: INE, Censo de Población, 1991

SANTIAGO-SAN TELMO

ESTRUCTURA DE LA POBLACIÓN POR GRANDES GRUPOS DE EDAD, 1.991.

GRUPO DE EDAD	VARONES	PORC.	MUJERES	PORC.	TOTAL	PORC.
<15	514	22,67	523	21,58	1037	22,11
15-<45	1087	47,95	1081	44,61	2168	46,23
45-<65	445	19,63	438	18,08	883	18,83
65 Y MÁS	221	9,75	381	15,72	602	12,84
TOTAL	2267	100	2423	100	4690	100

Fuente: INE, Censo de Población, 1991

AVENIDA DE MADRID

ESTRUCTURA DE LA POBLACIÓN POR GRANDES GRUPOS DE EDAD, 1.991.

GRUPO DE EDAD	VARONES	PORC.	MUJERES	PORC.	TOTAL	PORC.
<15	284	21,50	266	18,32	550	19,83
15-<45	599	45,34	652	44,90	1251	45,11
45-<65	244	18,47	254	17,49	498	17,96
65 Y MÁS	194	14,69	280	19,28	474	17,09
TOTAL	1321	100	1452	100	2773	100

Fuente: INE, Censo de Población, 1991

PALENCIA

ESTRUCTURA DE LA POBLACIÓN POR GRANDES GRUPOS DE EDAD, 1.991.

GRUPO DE EDAD	VARONES	PORC.	MUJERES	PORC.	TOTAL	PORC.
<15	7722	20,58	7370	18,27	15092	19,38
15-<45	17395	46,35	17562	43,54	34957	44,90
45-<65	7776	20,72	8470	21,00	16246	20,86
65 Y MÁS	4634	12,35	6934	17,19	11568	14,86
TOTAL	37527	100	40336	100	77863	100

Fuente: INE, Censo de Población, 1991

PALENCIA, 1.970

ESTRUCTURA DE LA POBLACIÓN POR GRUPOS DE EDAD.

GRUPO DE EDAD	VARONES	PORC.	MUJERES	PORC.	TOTAL	PORC.
0-4	2468	9,08	2259	7,62	4727	8,32
5-9	2712	9,98	2407	8,12	5119	9,01
10-14	2896	10,66	2516	8,48	5412	9,52
15-19	2635	9,70	2626	8,85	5261	9,26
20-24	2162	7,96	2320	7,82	4482	7,89
25-29	1682	6,19	1755	5,92	3437	6,05
30-34	1375	5,06	1388	4,68	2763	4,86
35-39	1697	6,25	2062	6,95	3759	6,61
40-44	1762	6,48	2162	7,29	3924	6,90
45-49	1837	6,76	2000	6,74	3837	6,75
50-54	1370	5,04	1765	5,95	3135	5,52
55-59	1339	4,93	1728	5,83	3067	5,40
60-64	1159	4,27	1379	4,65	2538	4,47
65-69	900	3,31	1150	3,88	2050	3,61
70-74	539	1,98	891	3,00	1430	2,52
75-79	347	1,28	627	2,11	974	1,71
80-84	204	0,75	399	1,35	603	1,06
85 y mas	88	0,32	225	0,76	313	0,55
TOTAL	27172	100	29659	100	56831	100

Fuente: INE, Censo de Población, 1970

PALENCIA, 1.981

ESTRUCTURA DE LA POBLACIÓN POR GRUPOS DE EDAD.

GRUPO DE EDAD	VARONES	PORC.	MUJERES	PORC.	TOTAL	PORC.
0-4	3266	9,55	3080	8,21	6346	8,85
5-9	3149	9,21	3011	8,03	6160	8,59
10-14	2964	8,66	2731	7,28	5695	7,94
15-19	2838	8,30	2964	7,90	5802	8,09
20-24	2857	8,35	3102	8,27	5959	8,31
25-29	2775	8,11	2791	7,44	5566	7,76
30-34	2393	7,00	2440	6,51	4833	6,74
35-39	2200	6,43	2213	5,90	4413	6,15
40-44	1816	5,31	1801	4,80	3617	5,04
45-49	1857	5,43	2144	5,72	4001	5,58
50-54	1800	5,26	2348	6,26	4148	5,78
55-59	1829	5,35	2074	5,53	3903	5,44
60-64	1334	3,90	1855	4,95	3189	4,45
65-69	1189	3,48	1641	4,37	2830	3,95
70-74	940	2,75	1275	3,40	2215	3,09
75-79	584	1,71	1074	2,86	1658	2,31
80-84	326	0,95	622	1,66	948	1,32
85 y más	90	0,26	343	0,91	433	0,60
TOTAL	34207	100	37509	100	71716	100

Fuente: INE, Censo de Población, 1981

PALENCIA, 1.986

ESTRUCTURA DE LA POBLACIÓN POR GRUPOS DE EDAD.

GRUPO DE EDAD	VARONES	PORC.	MUJERES	PORC.	TOTAL	PORC.
0-4	2284	6,28	2046	5,24	4330	5,74
5-9	3081	8,47	2924	7,49	6005	7,96
10-14	3259	8,96	3092	7,92	6351	8,42
15-19	2932	8,06	2870	7,35	5802	7,69
20-24	2832	7,79	3029	7,76	5861	7,77
25-29	2989	8,22	3035	7,77	6024	7,99
30-34	2713	7,46	2813	7,20	5526	7,33
35-39	2531	6,96	2500	6,40	5031	6,67
40-44	2242	6,17	2357	6,04	4599	6,10
45-49	1756	4,83	1689	4,33	3445	4,57
50-54	2060	5,67	2284	5,85	4344	5,76
55-59	1998	5,50	2413	6,18	4411	5,85
60-64	1935	5,32	2248	5,76	4183	5,55
65-69	1249	3,44	1751	4,48	3000	3,98
70-74	1017	2,80	1512	3,87	2529	3,35
75-79	789	2,17	1120	2,87	1909	2,53
80-84	458	1,26	825	2,11	1283	1,70
85 y más	230	0,63	539	1,38	769	1,02
TOTAL	36355	100	39047	100	75402	100

Fuente: INE, Rectificación Padronal, 1986

PALENCIA, 1.991

ESTRUCTURA DE LA POBLACIÓN POR GRUPOS DE EDAD.

GRUPO DE EDAD	VARONES	PORC.	MUJERES	PORC.	TOTAL	PORC.
0-4	1924	5,13	1849	4,58	3773	4,85
5-9	2540	6,77	2384	5,91	4924	6,32
10-14	3258	8,68	3137	7,78	6395	8,21
15-19	3222	8,59	3139	7,78	6361	8,17
20-24	2952	7,87	2868	7,11	5820	7,47
25-29	2826	7,53	2951	7,32	5777	7,42
30-34	2936	7,82	3236	8,02	6172	7,93
35-39	2889	7,70	2822	7,00	5711	7,33
40-44	2570	6,85	2546	6,31	5116	6,57
45-49	2238	5,96	2233	5,54	4471	5,74
50-54	1736	4,63	1737	4,31	3473	4,46
55-59	1907	5,08	2187	5,42	4094	5,26
60-64	1895	5,05	2313	5,73	4208	5,40
65-69	1743	4,64	2152	5,34	3895	5,00
70-74	1188	3,17	1686	4,18	2874	3,69
75-79	846	2,25	1413	3,50	2259	2,90
80-84	565	1,51	898	2,23	1463	1,88
85 y más	292	0,78	785	1,95	1077	1,38
TOTAL	37527	100	40336	100	77863	100

Fuente: INE, Censo de Población, 1991

CENTRO-LA PUEBLA, 1.991

ESTRUCTURA DE LA POBLACIÓN POR GRUPOS DE EDAD.

GRUPO DE EDAD	VARONES	PORC.	MUJERES	PORC.	TOTAL	PORC.
0-4	262	4,93	243	4,09	505	4,48
5-9	318	5,98	264	4,44	582	5,17
10-14	442	8,31	424	7,13	866	7,69
15-19	513	9,64	500	8,41	1013	8,99
20-24	477	8,97	437	7,35	914	8,11
25-29	437	8,22	455	7,65	892	7,92
30-34	362	6,81	426	7,17	788	7,00
35-39	336	6,32	374	6,29	710	6,30
40-44	337	6,34	385	6,48	722	6,41
45-49	335	6,30	385	6,48	720	6,39
50-54	292	5,49	293	4,93	585	5,19
55-59	298	5,60	353	5,94	651	5,78
60-64	283	5,32	363	6,11	646	5,74
65-69	242	4,55	309	5,20	551	4,89
70-74	155	2,91	268	4,51	423	3,76
75-79	109	2,05	202	3,40	311	2,76
80-84	81	1,52	141	2,37	222	1,97
85 y más	40	0,75	123	2,07	163	1,45
TOTAL	5319	100	5945	100	11264	100

Fuente: INE, Censo de Población, 1991

CENTRO-CATEDRAL, 1.991

ESTRUCTURA DE LA POBLACIÓN POR GRUPOS DE EDAD.

GRUPO DE EDAD	VARONES	PORC.	MUJERES	PORC.	TOTAL	PORC.
0-4	250	4,36	258	3,84	508	4,08
5-9	299	5,22	298	4,44	597	4,80
10-14	461	8,04	446	6,65	907	7,29
15-19	466	8,13	445	6,63	911	7,32
20-24	438	7,64	448	6,68	886	7,12
25-29	459	8,01	467	6,96	926	7,44
30-34	444	7,75	461	6,87	905	7,27
35-39	368	6,42	424	6,32	792	6,37
40-44	358	6,25	382	5,69	740	5,95
45-49	339	5,91	359	5,35	698	5,61
50-54	270	4,71	302	4,50	572	4,60
55-59	301	5,25	409	6,09	710	5,71
60-64	361	6,30	458	6,82	819	6,58
65-69	311	5,43	431	6,42	742	5,96
70-74	225	3,93	364	5,42	589	4,73
75-79	194	3,38	325	4,84	519	4,17
80-84	115	2,01	217	3,23	332	2,67
85 y más	73	1,27	217	3,23	290	2,33
TOTAL	5732	100	6711	100	12443	100

SAN ANTONIO, 1.991

ESTRUCTURA DE LA POBLACIÓN POR GRUPOS DE EDAD.

GRUPO DE EDAD	VARONES	PORC.	MUJERES	PORC.	TOTAL	PORC.
0-4	118	5,73	96	4,72	214	5,23
5-9	135	6,56	137	6,73	272	6,64
10-14	170	8,26	141	6,93	311	7,60
15-19	184	8,94	167	8,21	351	8,57
20-24	183	8,89	189	9,29	372	9,09
25-29	184	8,94	177	8,70	361	8,82
30-34	157	7,63	135	6,63	292	7,13
35-39	145	7,04	125	6,14	270	6,60
40-44	123	5,97	129	6,34	252	6,16
45-49	141	6,85	130	6,39	271	6,62
50-54	90	4,37	95	4,67	185	4,52
55-59	114	5,54	121	5,95	235	5,74
60-64	98	4,76	114	5,60	212	5,18
65-69	90	4,37	98	4,82	188	4,59
70-74	57	2,77	79	3,88	136	3,32
75-79	43	2,09	44	2,16	87	2,13
80-84	20	0,97	34	1,67	54	1,32
85 y más	7	0,34	24	1,18	31	0,76
TOTAL	2059	100	2035	100	4094	100

Fuente: INE, Censo de Población, 1991

MARÍA CRISTINA-SALÓN, 1.991.

ESTRUCTURA DE LA POBLACIÓN POR GRUPOS DE EDAD.

GRUPO DE EDAD	VARONES	PORC.	MUJERES	PORC.	TOTAL	PORC.
0-4	50	4,09	44	3,48	94	3,78
5-9	75	6,14	73	5,78	148	5,95
10-14	114	9,33	98	7,75	212	8,53
15-19	131	10,72	118	9,34	249	10,02
20-24	104	8,51	110	8,70	214	8,61
25-29	104	8,51	92	7,28	196	7,88
30-34	64	5,24	70	5,54	134	5,39
35-39	76	6,22	91	7,20	167	6,72
40-44	71	5,81	87	6,88	158	6,36
45-49	84	6,87	76	6,01	160	6,44
50-54	55	4,50	80	6,33	135	5,43
55-59	92	7,53	82	6,49	174	7,00
60-64	62	5,07	64	5,06	126	5,07
65-69	63	5,16	58	4,59	121	4,87
70-74	28	2,29	39	3,09	67	2,70
75-79	28	2,29	35	2,77	63	2,53
80-84	17	1,39	27	2,14	44	1,77
85 y más	4	0,33	20	1,58	24	0,97
TOTAL	1222	100	1264	100	2486	100

Fuente: INE, Censo de Población, 1991

ALLENDE EL RÍO, 1.991

ESTRUCTURA DE LA POBLACIÓN POR GRUPOS DE EDAD.

GRUPO DE EDAD	VARONES	PORC.	MUJERES	PORC.	TOTAL	PORC.
0-4	12	1,11	15	3,09	27	1,72
5-9	18	1,67	7	1,44	25	1,60
10-14	24	2,22	24	4,94	48	3,06
15-19	28	2,59	25	5,14	53	3,38
20-24	39	3,61	38	7,82	77	4,91
25-29	49	4,53	27	5,56	76	4,85
30-34	48	4,44	25	5,14	73	4,66
35-39	86	7,96	10	2,06	96	6,13
40-44	78	7,22	19	3,91	97	6,19
45-49	90	8,33	9	1,85	99	6,32
50-54	85	7,86	25	5,14	110	7,02
55-59	122	11,29	24	4,94	146	9,32
60-64	114	10,55	21	4,32	135	8,62
65-69	79	7,31	22	4,53	101	6,45
70-74	68	6,29	25	5,14	93	5,93
75-79	49	4,53	42	8,64	91	5,81
80-84	59	5,46	60	12,35	119	7,59
85 y más	33	3,05	68	13,99	101	6,45
TOTAL	1081	100	486	100	1567	100

Fuente: INE, Censo de Población, 1991

CRISTO-TRES PASOS, 1.991

ESTRUCTURA DE LA POBLACIÓN POR GRUPOS DE EDAD.

GRUPO DE EDAD	VARONES	PORC.	MUJERES	PORC.	TOTAL	PORC.
0-4	90	4,83	104	5,37	194	5,10
5-9	128	6,87	127	6,55	255	6,71
10-14	142	7,62	143	7,38	285	7,50
15-19	138	7,41	147	7,59	285	7,50
20-24	153	8,21	150	7,74	303	7,97
25-29	161	8,64	158	8,15	319	8,39
30-34	158	8,48	135	6,97	293	7,71
35-39	145	7,78	107	5,52	252	6,63
40-44	98	5,26	71	3,66	169	4,45
45-49	88	4,72	68	3,51	156	4,10
50-54	68	3,65	65	3,35	133	3,50
55-59	90	4,83	121	6,24	211	5,55
60-64	120	6,44	162	8,36	282	7,42
65-69	123	6,60	128	6,60	251	6,60
70-74	73	3,92	110	5,68	183	4,81
75-79	53	2,84	77	3,97	130	3,42
80-84	28	1,50	32	1,65	60	1,58
85 y más	7	0,38	33	1,70	40	1,05
TOTAL	1863	100	1938	100	3801	100

Fuente: INE, Censo de Población, 1991

AVE MARÍA, 1.991

ESTRUCTURA DE LA POBLACIÓN POR GRUPOS DE EDAD.

GRUPO DE EDAD	VARONES	PORC.	MUJERES	PORC.	TOTAL	PORC.
0-4	138	5,89	107	4,47	245	5,17
5-9	165	7,05	178	7,44	343	7,24
10-14	209	8,92	200	8,35	409	8,64
15-19	198	8,45	178	7,44	376	7,94
20-24	146	6,23	167	6,98	313	6,61
25-29	146	6,23	173	7,23	319	6,74
30-34	186	7,94	226	9,44	412	8,70
35-39	213	9,09	176	7,35	389	8,21
40-44	200	8,54	172	7,18	372	7,85
45-49	126	5,38	120	5,01	246	5,19
50-54	101	4,31	93	3,88	194	4,10
55-59	112	4,78	121	5,05	233	4,92
60-64	102	4,36	133	5,56	235	4,96
65-69	113	4,82	131	5,47	244	5,15
70-74	91	3,89	92	3,84	183	3,86
75-79	48	2,05	73	3,05	121	2,55
80-84	32	1,37	30	1,25	62	1,31
85 y más	16	0,68	24	1,00	40	0,84
TOTAL	2342	100	2394	100	4736	100

Fuente: INE, Censo de Población, 1991

SAN JUANILLO, 1.991

ESTRUCTURA DE LA POBLACIÓN POR GRUPOS DE EDAD.

GRUPO DE EDAD	VARONES	PORC.	MUJERES	PORC.	TOTAL	PORC.
0-4	262	7,19	253	6,91	515	7,05
5-9	314	8,61	269	7,35	583	7,98
10-14	346	9,49	332	9,07	678	9,28
15-19	282	7,73	286	7,81	568	7,77
20-24	259	7,10	220	6,01	479	6,56
25-29	266	7,30	288	7,87	554	7,58
30-34	339	9,30	412	11,25	751	10,28
35-39	369	10,12	333	9,10	702	9,61
40-44	269	7,38	223	6,09	492	6,73
45-49	181	4,96	174	4,75	355	4,86
50-54	148	4,06	100	2,73	248	3,39
55-59	114	3,13	118	3,22	232	3,18
60-64	147	4,03	186	5,08	333	4,56
65-69	147	4,03	179	4,89	326	4,46
70-74	88	2,41	110	3,00	198	2,71
75-79	61	1,67	100	2,73	161	2,20
80-84	34	0,93	46	1,26	80	1,09
85 y más	20	0,55	32	0,87	52	0,71
TOTAL	3646	100	3661	100	7307	100

Fuente: INE, Censo de Población, 1991

PAN Y GUINDAS, 1.991

ESTRUCTURA DE LA POBLACIÓN POR GRUPOS DE EDAD.

GRUPO DE EDAD	VARONES	PORC.	MUJERES	PORC.	TOTAL	PORC.
0-4	209	6,28	211	6,20	420	6,24
5-9	355	10,66	366	10,75	721	10,71
10-14	425	12,77	400	11,75	825	12,25
15-19	302	9,07	283	8,31	585	8,69
20-24	236	7,09	230	6,76	466	6,92
25-29	184	5,53	232	6,82	416	6,18
30-34	371	11,14	428	12,57	799	11,87
35-39	343	10,30	329	9,67	672	9,98
40-44	256	7,69	219	6,43	475	7,05
45-49	174	5,23	173	5,08	347	5,15
50-54	130	3,91	94	2,76	224	3,33
55-59	107	3,21	121	3,55	228	3,39
60-64	88	2,64	98	2,88	186	2,76
65-69	78	2,34	96	2,82	174	2,58
70-74	25	0,75	47	1,38	72	1,07
75-79	18	0,54	30	0,88	48	0,71
80-84	20	0,60	23	0,68	43	0,64
85 y más	8	0,24	24	0,71	32	0,48
TOTAL	3329	100	3404	100	6733	100

Fuente: INE, Censo de Población, 1991

EL CARMEN, 1.991

ESTRUCTURA DE LA POBLACIÓN POR GRUPOS DE EDAD.

GRUPO DE EDAD	VARONES	PORC.	MUJERES	PORC.	TOTAL	PORC.
0-4	99	4,98	87	3,98	186	4,46
5-9	100	5,03	91	4,16	191	4,57
10-14	122	6,14	158	7,22	280	6,71
15-19	191	9,61	153	6,99	344	8,24
20-24	167	8,40	166	7,59	333	7,98
25-29	169	8,51	157	7,18	326	7,81
30-34	149	7,50	172	7,86	321	7,69
35-39	128	6,44	117	5,35	245	5,87
40-44	114	5,74	113	5,16	227	5,44
45-49	104	5,23	115	5,26	219	5,25
50-54	88	4,43	93	4,25	181	4,34
55-59	101	5,08	128	5,85	229	5,49
60-64	99	4,98	140	6,40	239	5,72
65-69	138	6,95	178	8,14	316	7,57
70-74	99	4,98	123	5,62	222	5,32
75-79	64	3,22	109	4,98	173	4,14
80-84	32	1,61	53	2,42	85	2,04
85 y más	23	1,16	35	1,60	58	1,39
TOTAL	1987	100	2188	100	4175	100

Fuente: INE, Censo de Población, 1991

CAMPO DE LA JUVENTUD, 1.991
ESTRUCTURA DE LA POBLACIÓN POR GRUPOS DE EDAD.

GRUPO DE EDAD	VARONES	PORC.	MUJERES	PORC.	TOTAL	PORC.
0-4	255	4,76	230	3,57	485	4,11
5-9	349	6,51	309	4,80	658	5,58
10-14	468	8,73	448	6,96	916	7,77
15-19	492	9,18	534	8,30	1026	8,70
20-24	482	8,99	467	7,26	949	8,05
25-29	422	7,87	441	6,85	863	7,32
30-34	380	7,09	428	6,65	808	6,85
35-39	366	6,83	421	6,54	787	6,67
40-44	382	7,13	479	7,44	861	7,30
45-49	370	6,90	436	6,78	806	6,83
50-54	269	5,02	344	5,35	613	5,20
55-59	288	5,37	400	6,22	688	5,83
60-64	246	4,59	412	6,40	658	5,58
65-69	230	4,29	345	5,36	575	4,88
70-74	162	3,02	285	4,43	447	3,79
75-79	107	2,00	245	3,81	352	2,98
80-84	69	1,29	124	1,93	193	1,64
85 y más	22	0,41	87	1,35	109	0,92
TOTAL	5359	100	6435	100	11794	100

Fuente: INE, Censo de Población, 1991

SANTIAGO-SAN TELMO, 1.991
ESTRUCTURA DE LA POBLACIÓN POR GRUPOS DE EDAD.

GRUPO DE EDAD	VARONES	PORC.	MUJERES	PORC.	TOTAL	PORC.
0-4	110	4,85	138	5,70	248	5,29
5-9	180	7,94	170	7,02	350	7,46
10-14	224	9,88	215	8,87	439	9,36
15-19	178	7,85	171	7,06	349	7,44
20-24	178	7,85	160	6,60	338	7,21
25-29	169	7,45	181	7,47	350	7,46
30-34	171	7,54	199	8,21	370	7,89
35-39	209	9,22	200	8,25	409	8,72
40-44	182	8,03	170	7,02	352	7,51
45-49	116	5,12	112	4,62	228	4,86
50-54	102	4,50	103	4,25	205	4,37
55-59	111	4,90	132	5,45	243	5,18
60-64	116	5,12	91	3,76	207	4,41
65-69	70	3,09	104	4,29	174	3,71
70-74	65	2,87	89	3,67	154	3,28
75-79	43	1,90	73	3,01	116	2,47
80-84	24	1,06	62	2,56	86	1,83
85 y más	19	0,84	53	2,19	72	1,54
TOTAL	2267	100	2423	100	4690	100

Fuente: INE, Censo de Población, 1991

AVENIDA DE MADRID, 1.991
ESTRUCTURA DE LA POBLACIÓN POR GRUPOS DE EDAD.

GRUPO DE EDAD	VARONES	PORC.	MUJERES	PORC.	TOTAL	PORC.
0-4	69	5,22	63	4,34	132	4,76
5-9	104	7,87	95	6,54	199	7,18
10-14	111	8,40	108	7,44	219	7,90
15-19	119	9,01	132	9,09	251	9,05
20-24	90	6,81	86	5,92	176	6,35
25-29	76	5,75	103	7,09	179	6,46
30-34	107	8,10	119	8,20	226	8,15
35-39	105	7,95	115	7,92	220	7,93
40-44	102	7,72	97	6,68	199	7,18
45-49	90	6,81	76	5,23	166	5,99
50-54	38	2,88	50	3,44	88	3,17
55-59	57	4,31	57	3,93	114	4,11
60-64	59	4,47	71	4,89	130	4,69
65-69	59	4,47	73	5,03	132	4,76
70-74	52	3,94	55	3,79	107	3,86
75-79	29	2,20	58	3,99	87	3,14
80-84	34	2,57	49	3,37	83	2,99
85 y más	20	1,51	45	3,10	65	2,34
TOTAL	1321	100	1452	100	2773	100

Fuente: INE, Censo de Población, 1991

Tasas de envejecimiento, actividad y dependencia en Palencia capital. 1900-1991			
Censo	Indice envejecimiento (%)	Tasa Bruta de Actividad	Tasa de Dependencia
1900	--	--	--
1930	18,1	61,422	62,807
1940	16,7	65,518	52,629
1950	21,6	67,330	48,52
1960	21,2	62,208	60,752
1970	32,8	61,783	61,856
1981	39,9	61,991	61,313
1991	76,6	65,760	52,067
1991 C. y L.	108	65,29	53,14
Vall.91	56,5	67,7	47,65
1991 España	71	66,74	49,83

Fuente: Censos de Población. Elaboración propia.

ANEXO 4

PALENCIA

NIVEL DE ESTUDIOS SEGÚN GRANDES GRUPOS DE EDAD, 1994. AMBOS SEXOS

GRUPO DE EDAD	ANALFAB.	SIN ESTUD.	GRADUADO	BACHILL. Y MÁS	TOTAL
10-25	31	10032	5657	2796	18516
25-45	159	7544	6736	9694	24133
45-65	412	14036	2773	3375	20596
>=65	356	7064	316	668	8404
TOTAL	958	38676	15482	16533	71649

Fuente: Ayuntamiento de Palencia 1994. Elaboración propia.

NIVEL DE ESTUDIOS SEGÚN GRANDES GRUPOS DE EDAD, 1994. SEXO MASCULINO.

GRUPO DE EDAD	ANALFAB.	SIN ESTUD.	GRADUADO	BACHILL. Y MÁS	TOTAL
10-25	14	5178	2903	1312	9407
25-45	78	3688	3304	4756	11826
45-65	154	4799	1262	1798	8013
>=65	114	3888	318	625	4945
TOTAL	360	17553	7787	8491	34191

Fuente: Ayuntamiento de Palencia 1994. Elaboración propia.

NIVEL DE ESTUDIOS SEGÚN GRANDES GRUPOS DE EDAD, 1994. SEXO FEMENINO.

GRUPO DE EDAD	ANALFAB.	SIN ESTUD.	GRADUADO	BACHILL. Y MÁS	TOTAL
10-25	17	4854	2754	1484	9109
25-45	81	3856	3432	4938	12307
45-65	149	6027	1228	1111	8515
>=65	351	6386	281	509	7527
TOTAL	598	21123	7695	8042	37458

Fuente: Ayuntamiento de Palencia 1994. Elaboración propia.

PALENCIA

NIVEL DE ESTUDIOS SEGÚN GRANDES GRUPOS DE EDAD, 1994. AMBOS SEXOS, %

GRUPO DE EDAD	ANALFAB.	SIN ESTUD.	GRADUADO	BACHILL. Y MÁS	TOTAL
10-25	0,17	54,18	30,55	15,10	100
25-45	0,66	31,26	27,91	40,17	100
45-65	2,00	68,15	13,46	16,39	100
>=65	4,24	84,06	3,76	7,95	100
TOTAL	1,34	53,98	21,61	23,07	100

Fuente: Ayuntamiento de Palencia 1994. Elaboración propia.

NIVEL DE ESTUDIOS SEGÚN GRANDES GRUPOS DE EDAD, 1994. SEXO MASCULINO, %.

GRUPO DE EDAD	ANALFAB.	SIN ESTUD.	GRADUADO	BACHILL. Y MÁS	TOTAL
10-25	0,15	55,04	30,86	13,95	100
25-45	0,66	31,19	27,94	40,22	100
45-65	1,92	59,89	15,75	22,44	100
>=65	2,31	78,62	6,43	12,64	100
TOTAL	1,05	51,34	22,77	24,83	100

Fuente: Ayuntamiento de Palencia 1994. Elaboración propia.

NIVEL DE ESTUDIOS SEGÚN GRANDES GRUPOS DE EDAD, 1994. SEXO FEMENINO, %.

GRUPO DE EDAD	ANALFAB.	SIN ESTUD.	GRADUADO	BACHILL. Y MÁS	TOTAL
10-25	0,19	53,29	30,23	16,29	100
25-45	0,66	31,33	27,89	40,12	100
45-65	1,75	70,78	14,42	13,05	100
>=65	4,66	84,84	3,73	6,76	100
TOTAL	1,60	56,39	20,54	21,47	100

Fuente: Ayuntamiento de Palencia 1994. Elaboración propia.

PALENCIA

NIVEL DE ESTUDIOS SEGÚN GRUPOS DE EDAD, 1994. AMBOS SEXOS.

GRUPO DE EDAD	ANALFAB.	SIN ESTUD.	GRADUADO	BACHILL. Y MÁS	TOTAL
0-5	2280	1501	4	8	3793
5-10	102	4356	9	1	4468
10-15	5	5603	106	11	5725
15-20	9	3543	2959	170	6681
20-25	17	886	2592	2615	6110
25-30	14	1092	1982	2890	5978
30-35	38	1478	1916	2745	6177
35-40	51	2318	1520	2459	6348
40-45	56	2656	1318	1600	5630
45-50	71	2663	1044	1097	4875
50-55	55	2374	669	752	3850
55-60	82	2651	440	520	3693
60-65	95	3138	337	540	4110
65-70	109	3210	283	466	4068
70-75	104	2781	163	289	3337
75-80	89	1936	77	173	2275
80-85	91	1357	52	122	1622
85-90	42	690	16	60	808
90-95	23	264	8	19	314
>=96	7	36	0	5	48
TOTAL	3340	44533	15495	16542	79910

PALENCIA

NIVEL DE ESTUDIOS SEGÚN GRUPOS DE EDAD, 1994, AMBOS SEXOS. %.

GRUPO DE EDAD	ANALFAB.	SIN ESTUD.	GRADUADO	BACHILL. Y MÁS	TOTAL
0-5	60,11	39,57	0,11	0,21	100
5-10	2,28	97,49	0,20	0,02	100
10-15	0,09	97,87	1,85	0,19	100
15-20	0,13	53,03	44,29	2,54	100
20-25	0,28	14,50	42,42	42,80	100
25-30	0,23	18,27	33,15	48,34	100
30-35	0,62	23,93	31,02	44,44	100
35-40	0,80	36,52	23,94	38,74	100
40-45	0,99	47,18	23,41	28,42	100
45-50	1,46	54,63	21,42	22,50	100
50-55	1,43	61,66	17,38	19,53	100
55-60	2,22	71,78	11,91	14,08	100
60-65	2,31	76,35	8,20	13,14	100
65-70	2,68	78,91	6,96	11,46	100
70-75	3,12	83,34	4,88	8,66	100
75-80	3,91	85,10	3,38	7,60	100
80-85	5,61	83,66	3,21	7,52	100
85-90	5,20	85,40	1,98	7,43	100
90-95	7,32	84,08	2,55	6,05	100
>=96	14,58	75,00	0,00	10,42	100
TOTAL	4,18	55,73	19,39	20,70	100

Fuente: Ayuntamiento de Palencia 1994. Elaboración propia.

PALENCIA

NIVEL DE ESTUDIOS SEGÚN GRUPOS DE EDAD, 1994. SEXO MASCULINO.

GRUPO DE EDAD	ANALFAB.	SIN ESTUD.	GRADUADO	BACHILL. Y MÁS	TOTAL
0-5	1169	755	2	4	1930
5-10	49	2227	7	1	2284
10-15	2	2856	60	7	2925
15-20	4	1835	1458	78	3375
20-25	8	487	1385	1227	3107
25-30	11	612	1030	1292	2945
30-35	13	731	942	1256	2942
35-40	26	1103	702	1298	3129
40-45	28	1242	630	910	2810
45-50	37	1192	525	705	2459
50-55	28	1073	351	470	1922
55-60	43	1194	229	308	1774
60-65	46	1340	157	315	1858
65-70	43	1358	154	242	1797
70-75	29	1126	96	180	1431
75-80	19	671	36	89	815
80-85	15	434	25	74	548
85-90	5	224	6	32	267
90-95	3	67	1	7	78
>=96	0	8	0	1	9
TOTAL	1578	20535	7796	8496	38405

PALENCIA

NIVEL DE ESTUDIOS SEGÚN GRUPOS DE EDAD, 1994. SEXO MASCULINO, %.

GRUPO DE EDAD	ANALFAB.	SIN ESTUD.	GRADUADO	BACHILL. Y MÁS	TOTAL
0-5	60,57	39,12	0,10	0,21	100
5-10	2,15	97,50	0,31	0,04	100
10-15	0,07	97,64	2,05	0,24	100
15-20	0,12	54,37	43,20	2,31	100
20-25	0,26	15,67	44,58	39,49	100
25-30	0,37	20,78	34,97	43,87	100
30-35	0,44	24,85	32,02	42,69	100
35-40	0,83	35,25	22,44	41,48	100
40-45	1,00	44,20	22,42	32,38	100
45-50	1,50	48,47	21,35	28,67	100
50-55	1,46	55,83	18,26	24,45	100
55-60	2,42	67,31	12,91	17,36	100
60-65	2,48	72,12	8,45	16,95	100
65-70	2,39	75,57	8,57	13,47	100
70-75	2,03	78,69	6,71	12,58	100
75-80	2,33	82,33	4,42	10,92	100
80-85	2,74	79,20	4,56	13,50	100
85-90	1,87	83,90	2,25	11,99	100
90-95	3,85	85,90	1,28	8,97	100
>=96	0,00	88,89	0,00	11,11	100
TOTAL	4,11	53,47	20,30	22,12	100

Fuente: Ayuntamiento de Palencia 1994. Elaboración propia.

PALENCIA

NIVEL DE ESTUDIOS SEGÚN GRUPO DE EDAD, 1994. SEXO FEMENINO.

GRUPO DE EDAD	ANALFAB.	SIN ESTUD.	GRADUADO	BACHILL. Y MÁS	TOTAL
0-5	1111	746	2	4	1863
5-10	53	2129	2	0	2184
10-15	3	2747	46	4	2800
15-20	5	1708	1501	92	3306
20-25	9	399	1207	1388	3003
25-30	3	480	952	1598	3033
30-35	25	747	974	1489	3235
35-40	25	1215	818	1161	3219
40-45	28	1414	688	690	2820
45-50	34	1471	519	392	2416
50-55	27	1301	318	282	1928
55-60	39	1457	211	212	1919
60-65	49	1798	180	225	2252
65-70	66	1852	129	224	2271
70-75	75	1655	67	109	1906
75-80	70	1265	41	84	1460
80-85	76	923	27	48	1074
85-90	37	466	10	28	541
90-95	20	197	7	12	236
>=96	7	28	0	4	39
TOTAL	1762	23998	7699	8046	41505

PALENCIA

NIVEL DE ESTUDIOS SEGÚN GRUPO DE EDAD, 1994. SEXO FEMENINO, %.

GRUPO DE EDAD	ANALFAB.	SIN ESTUD.	GRADUADO	BACHILL. Y MÁS	TOTAL
0-5	59,63	40,04	0,11	0,21	100
5-10	2,43	97,48	0,09	0,00	100
10-15	0,11	98,11	1,64	0,14	100
15-20	0,15	51,66	45,40	2,78	100
20-25	0,30	13,29	40,19	46,22	100
25-30	0,10	15,83	31,39	52,69	100
30-35	0,77	23,09	30,11	46,03	100
35-40	0,78	37,74	25,41	36,07	100
40-45	0,99	50,14	24,40	24,47	100
45-50	1,41	60,89	21,48	16,23	100
50-55	1,40	67,48	16,49	14,63	100
55-60	2,03	75,92	11,00	11,05	100
60-65	2,18	79,84	7,99	9,99	100
65-70	2,91	81,55	5,68	9,86	100
70-75	3,93	86,83	3,52	5,72	100
75-80	4,79	86,64	2,81	5,75	100
80-85	7,08	85,94	2,51	4,47	100
85-90	6,84	86,14	1,85	5,18	100
90-95	8,47	83,47	2,97	5,08	100
>=96	17,95	71,79	0,00	10,26	100
TOTAL	4,25	57,82	18,55	19,39	100

Fuente: Ayuntamiento de Palencia 1994. Elaboración propia.

CENTRO-LA PUEBLA

NIVEL DE ESTUDIOS SEGÚN GRANDES GRUPOS DE EDAD, 1994. SEXO MASCULINO

GRUPO DE EDAD	ANALFAB.	SIN ESTUD.	GRADUADO	BACHILL. Y MÁS	TOTAL
10-25	1	601	438	262	1302
25-45	1	228	319	987	1535
45-65	3	472	206	524	1205
>=65	1	399	68	221	689
Total	6	1700	1031	1994	4731

NIVEL DE ESTUDIOS SEGÚN GRANDES GRUPOS DE EDAD, 1994. SEXO FEMENINO.

GRUPO DE EDAD	ANALFAB.	SIN ESTUD.	GRADUADO	BACHILL. Y MÁS	TOTAL
10-25	1	595	344	322	1262
25-45	0	227	251	733	1211
45-65	6	743	261	380	1390
>=65	20	868	67	172	1127
Total	27	2433	923	1607	4990

Fuente: Ayuntamiento de Palencia, 1994. Elaboración propia.

CENTRO-LA PUEBLA

NIVEL DE ESTUDIOS SEGÚN GRANDES GRUPOS DE EDAD, 1994. SEXO MASCULINO, %.

GRUPO DE EDAD	ANALFAB.	SIN ESTUD.	GRADUADO	BACHILL. Y MÁS	TOTAL
10-25	0,08	46,16	33,64	20,12	100
25-45	0,07	14,85	20,78	64,30	100
45-65	0,25	39,17	17,10	43,49	100
>=65	0,15	57,91	9,87	32,08	100
Total	0,13	35,93	21,79	42,15	100

NIVEL DE ESTUDIOS SEGÚN GRANDES GRUPOS DE EDAD, 1994. SEXO FEMENINO, %.

GRUPO DE EDAD	ANALFAB.	SIN ESTUD.	GRADUADO	BACHILL. Y MÁS	TOTAL
10-25	0,08	47,15	27,26	25,52	100
25-45	0,00	18,74	20,73	60,53	100
45-65	0,43	53,45	18,78	27,34	100
>=65	1,77	77,02	5,94	15,26	100
Total	0,54	48,76	18,50	32,20	100

Fuente: Ayuntamiento de Palencia, 1994. Elaboración propia.

CENTRO-LA PUEBLA

NIVEL DE ESTUDIOS SEGÚN GRUPOS DE EDAD, 1994. SEXO MASCULINO.

GRUPO DE EDAD	ANALFAB.	SIN ESTUD.	GRADUADO	BACHILL. Y MÁS	TOTAL
0-5	131	87	0	0	218
5-10	7	273	2	1	283
10-15	0	345	9	1	355
15-20	1	220	233	18	472
20-25	0	36	196	243	475
25-30	0	44	104	308	456
30-35	1	48	102	259	410
35-40	0	57	53	228	338
40-45	0	79	60	192	331
45-50	0	103	77	167	347
50-55	0	95	65	137	297
55-60	1	126	36	107	270
60-65	2	148	28	113	291
65-70	0	132	26	82	240
70-75	0	123	23	73	219
75-80	0	67	11	30	108
80-85	1	37	5	22	65
85-90	0	32	2	13	47
90-95	0	8	1	1	10
>=96	0	0	0	0	0
TOTAL	144	2060	1033	1995	5232

NIVEL DE ESTUDIOS SEGÚN GRUPOS DE EDAD, 1994. SEXO MASCULINO, %.

GRUPO DE EDAD	ANALFAB.	SIN ESTUD.	GRADUADO	BACHILL. Y MÁS	TOTAL
0-5	60,09	39,91	0,00	0,00	100
5-10	2,47	96,47	0,71	0,35	100
10-15	0,00	97,18	2,54	0,28	100
15-20	0,21	46,61	49,36	3,81	100
20-25	0,00	7,58	41,26	51,16	100
25-30	0,00	9,65	22,81	67,54	100
30-35	0,24	11,71	24,88	63,17	100
35-40	0,00	16,86	15,68	67,46	100
40-45	0,00	23,87	18,13	58,01	100
45-50	0,00	29,68	22,19	48,13	100
50-55	0,00	31,99	21,89	46,13	100
55-60	0,37	46,67	13,33	39,63	100
60-65	0,69	50,86	9,62	38,83	100
65-70	0,00	55,00	10,83	34,17	100
70-75	0,00	56,16	10,50	33,33	100
75-80	0,00	62,04	10,19	27,78	100
80-85	1,54	56,92	7,69	33,85	100
85-90	0,00	68,09	4,26	27,66	100
90-95	0,00	80,00	10,00	10,00	100
>=96	0,00	0,00	0,00	0,00	0
TOTAL	2,75	39,37	19,74	38,13	100

Fuente: Ayuntamiento de Palencia 1994. Elaboración propia.

CENTRO-LA PUEBLA

NIVEL DE ESTUDIOS SEGÚN GRUPO DE EDAD, 1994. SEXO FEMENINO.

GRUPO DE EDAD	ANALFAB.	SIN ESTUD.	GRADUADO	BACHILL. Y MÁS	TOTAL
0-5	139	94	1	0	234
5-10	6	227	0	0	233
10-15	1	333	5	1	340
15-20	0	235	215	5	455
20-25	0	27	124	316	467
25-30	1	35	94	310	440
30-35	0	42	80	308	430
35-40	0	66	77	246	389
40-45	0	119	94	179	392
45-50	1	148	103	122	374
50-55	2	173	74	94	343
55-60	3	192	43	78	316
60-65	0	230	41	86	357
65-70	4	223	26	73	326
70-75	2	211	24	40	277
75-80	2	185	11	38	236
80-85	6	142	2	6	156
85-90	4	81	1	9	95
90-95	2	25	3	6	36
>=96	0	1	0	0	1
TOTAL	173	2789	1018	1917	5897

NIVEL DE ESTUDIOS SEGÚN GRUPO DE EDAD, 1994. SEXO FEMENINO, %.

GRUPO DE EDAD	ANALFAB.	SIN ESTUD.	GRADUADO	BACHILL. Y MÁS	TOTAL
0-5	59,40	40,17	0,43	0,00	100
5-10	2,58	97,42	0,00	0,00	100
10-15	0,29	97,94	1,47	0,29	100
15-20	0,00	51,65	47,25	1,10	100
20-25	0,00	5,78	26,55	67,67	100
25-30	0,23	7,95	21,36	70,45	100
30-35	0,00	9,77	18,60	71,63	100
35-40	0,00	16,97	19,79	63,24	100
40-45	0,00	30,36	23,98	45,66	100
45-50	0,27	39,57	27,54	32,62	100
50-55	0,58	50,44	21,57	27,41	100
55-60	0,95	60,76	13,61	24,68	100
60-65	0,00	64,43	11,48	24,09	100
65-70	1,23	68,40	7,98	22,39	100
70-75	0,72	76,17	8,66	14,44	100
75-80	0,85	78,39	4,66	16,10	100
80-85	3,85	91,03	1,28	3,85	100
85-90	4,21	85,26	1,05	9,47	100
90-95	5,56	69,44	8,33	16,67	100
>=96	0,00	100,00	0,00	0,00	100
TOTAL	2,93	47,30	17,26	32,51	100

Fuente: Ayuntamiento de Palencia 1994. Elaboración propia.

CENTRO-CATEDRAL

NIVEL DE ESTUDIOS SEGÚN GRANDES GRUPOS DE EDAD, 1994. SEXO MASCULINO.

GRUPO DE EDAD	ANALFAB.	SIN ESTUD.	GRADUADO	BACHILL. Y MÁS	TOTAL
10-25	0	623	421	325	1369
25-45	1	368	475	627	1471
45-65	3	664	207	267	1141
>=65	4	761	57	95	917
Total	8	2416	1160	1314	4898

NIVEL DE ESTUDIOS SEGÚN GRANDES GRUPOS DE EDAD, 1994. SEXO FEMENINO.

GRUPO DE EDAD	ANALFAB.	SIN ESTUD.	GRADUADO	BACHILL. Y MÁS	TOTAL
10-25	2	620	396	327	1345
25-45	2	401	471	608	1482
45-65	3	984	255	248	1490
>=65	31	1392	74	86	1583
Total	38	3397	1196	1269	5900

Fuente: Ayuntamiento de Palencia. 1994. Elaboración propia.

CENTRO-CATEDRAL

NIVEL DE ESTUDIOS SEGÚN GRANDES GRUPOS DE EDAD, 1994. SEXO MASCULINO, %.

GRUPO DE EDAD	ANALFAB.	SIN ESTUD.	GRADUADO	BACHILL. Y MÁS	TOTAL
10-25	0,00	45,51	30,75	23,74	100
25-45	0,07	25,02	32,29	42,62	100
45-65	0,26	58,19	18,14	23,40	100
>=65	0,44	82,99	6,22	10,36	100
Total	0,16	49,33	23,68	26,83	100

NIVEL DE ESTUDIOS SEGÚN GRANDES GRUPOS DE EDAD, 1994. SEXO FEMENINO, %.

GRUPO DE EDAD	ANALFAB.	SIN ESTUD.	GRADUADO	BACHILL. Y MÁS	TOTAL
10-25	0,15	46,10	29,44	24,31	100
25-45	0,13	27,06	31,78	41,03	100
45-65	0,20	66,04	17,11	16,64	100
>=65	1,96	87,93	4,67	5,43	100
Total	0,64	57,58	20,27	21,51	100

Fuente: Ayuntamiento de Palencia. 1994. Elaboración propia.

CENTRO-CATEDRAL

NIVEL DE ESTUDIOS SEGÚN GRUPOS DE EDAD, 1994. SEXO MASCULINO.

GRUPO DE EDAD	ANALFAB.	SIN ESTUD.	GRADUADO	BACHILL. Y MÁS	TOTAL
0-5	179	86	0	0	265
5-10	11	281	1	0	293
10-15	0	358	10	4	372
15-20	0	217	228	117	562
20-25	0	48	183	204	435
25-30	0	58	155	187	400
30-35	0	77	138	173	388
35-40	0	107	87	153	347
40-45	1	126	95	114	336
45-50	0	144	76	97	317
50-55	2	123	59	75	259
55-60	0	173	44	51	268
60-65	1	224	28	44	297
65-70	1	241	30	43	315
70-75	1	225	15	23	264
75-80	1	135	5	13	154
80-85	1	99	6	13	119
85-90	0	45	1	2	48
90-95	0	14	0	1	15
>=96	0	2	0	0	2
TOTAL	198	2783	1161	1314	5456

NIVEL DE ESTUDIOS SEGÚN GRUPOS DE EDAD, 1994. SEXO MASCULINO, %.

GRUPO DE EDAD	ANALFAB.	SIN ESTUD.	GRADUADO	BACHILL. Y MÁS	TOTAL
0-5	67,55	32,45	0,00	0,00	100
5-10	3,75	95,90	0,34	0,00	100
10-15	0,00	96,24	2,69	1,08	100
15-20	0,00	38,61	40,57	20,82	100
20-25	0,00	11,03	42,07	46,90	100
25-30	0,00	14,50	38,75	46,75	100
30-35	0,00	19,85	35,57	44,59	100
35-40	0,00	30,84	25,07	44,09	100
40-45	0,30	37,50	28,27	33,93	100
45-50	0,00	45,43	23,97	30,60	100
50-55	0,77	47,49	22,78	28,96	100
55-60	0,00	64,55	16,42	19,03	100
60-65	0,34	75,42	9,43	14,81	100
65-70	0,32	76,51	9,52	13,65	100
70-75	0,38	85,23	5,68	8,71	100
75-80	0,65	87,66	3,25	8,44	100
80-85	0,84	83,19	5,04	10,92	100
85-90	0,00	93,75	2,08	4,17	100
90-95	0,00	93,33	0,00	6,67	100
>=96	0,00	100,00	0,00	0,00	100
TOTAL	3,63	51,01	21,28	24,08	100

Fuente: Ayuntamiento de Palencia. 1994. Elaboración propia.

CENTRO-CATEDRAL

NIVEL DE ESTUDIOS SEGÚN GRUPOS DE EDAD, 1994. SEXO FEMENINO.

GRUPO DE EDAD	ANALFAB.	SIN ESTUD.	GRADUADO	BACHILL. Y MÁS	TOTAL
0-5	159	108	0	0	267
5-10	12	279	1	0	292
10-15	1	355	8	6	370
15-20	0	219	226	137	582
20-25	1	46	162	184	393
25-30	0	53	124	175	352
30-35	0	75	129	166	370
35-40	1	117	113	158	389
40-45	1	156	105	109	371
45-50	1	187	101	85	374
50-55	1	205	64	59	329
55-60	1	262	40	46	349
60-65	0	330	50	58	438
65-70	3	364	30	33	430
70-75	4	340	15	21	380
75-80	10	268	12	16	306
80-85	6	237	11	10	264
85-90	4	121	4	5	134
90-95	3	53	2	1	59
>=96	1	9	0	0	10
TOTAL	209	3784	1197	1269	6459

NIVEL DE ESTUDIOS SEGÚN GRUPOS DE EDAD, 1994. SEXO FEMENINO, %.

GRUPO DE EDAD	ANALFAB.	SIN ESTUD.	GRADUADO	BACHILL. Y MÁS	TOTAL
0-5	59,55	40,45	0,00	0,00	100
5-10	4,11	95,55	0,34	0,00	100
10-15	0,27	95,95	2,16	1,62	100
15-20	0,00	37,63	38,83	23,54	100
20-25	0,25	11,70	41,22	46,82	100
25-30	0,00	15,06	35,23	49,72	100
30-35	0,00	20,27	34,86	44,86	100
35-40	0,26	30,08	29,05	40,62	100
40-45	0,27	42,05	28,30	29,38	100
45-50	0,27	50,00	27,01	22,73	100
50-55	0,30	62,31	19,45	17,93	100
55-60	0,29	75,07	11,46	13,18	100
60-65	0,00	75,34	11,42	13,24	100
65-70	0,70	84,65	6,98	7,67	100
70-75	1,05	89,47	3,95	5,53	100
75-80	3,27	87,58	3,92	5,23	100
80-85	2,27	89,77	4,17	3,79	100
85-90	2,99	90,30	2,99	3,73	100
90-95	5,08	89,83	3,39	1,69	100
>=96	10,00	90,00	0,00	0,00	100
TOTAL	3,24	58,58	18,53	19,65	100

Fuente: Ayuntamiento de Palencia. 1994. Elaboración propia.

CENTRO-CATEDRAL

NIVEL DE ESTUDIOS SEGÚN GRUPOS DE EDAD, 1994. SEXO FEMENINO.

GRUPO DE EDAD	ANALFAB.	SIN ESTUD.	GRADUADO	BACHILL. Y MÁS	TOTAL
0-5	159	108	0	0	267
5-10	12	279	1	0	292
10-15	1	355	8	6	370
15-20	0	219	226	137	582
20-25	1	46	162	184	393
25-30	0	53	124	175	352
30-35	0	75	129	166	370
35-40	1	117	113	158	389
40-45	1	156	105	109	371
45-50	1	187	101	85	374
50-55	1	205	64	59	329
55-60	1	262	40	46	349
60-65	0	330	50	58	438
65-70	3	364	30	33	430
70-75	4	340	15	21	380
75-80	10	268	12	16	306
80-85	6	237	11	10	264
85-90	4	121	4	5	134
90-95	3	53	2	1	59
>=96	1	9	0	0	10
TOTAL	209	3784	1197	1269	6459

NIVEL DE ESTUDIOS SEGÚN GRUPOS DE EDAD, 1994. SEXO FEMENINO, %.

GRUPO DE EDAD	ANALFAB.	SIN ESTUD.	GRADUADO	BACHILL. Y MÁS	TOTAL
0-5	59,55	40,45	0,00	0,00	100
5-10	4,11	95,55	0,34	0,00	100
10-15	0,27	95,95	2,16	1,62	100
15-20	0,00	37,63	38,83	23,54	100
20-25	0,25	11,70	41,22	46,82	100
25-30	0,00	15,06	35,23	49,72	100
30-35	0,00	20,27	34,86	44,86	100
35-40	0,26	30,08	29,05	40,62	100
40-45	0,27	42,05	28,30	29,38	100
45-50	0,27	50,00	27,01	22,73	100
50-55	0,30	62,31	19,45	17,93	100
55-60	0,29	75,07	11,46	13,18	100
60-65	0,00	75,34	11,42	13,24	100
65-70	0,70	84,65	6,98	7,67	100
70-75	1,05	89,47	3,95	5,53	100
75-80	3,27	87,58	3,92	5,23	100
80-85	2,27	89,77	4,17	3,79	100
85-90	2,99	90,30	2,99	3,73	100
90-95	5,08	89,83	3,39	1,69	100
>=96	10,00	90,00	0,00	0,00	100
TOTAL	3,24	58,58	18,53	19,65	100

Fuente: Ayuntamiento de Palencia. 1994. Elaboración propia.

SAN ANTONIO

NIVEL DE ESTUDIOS SEGÚN GRUPOS DE EDAD, 1994. SEXO MASCULINO.

GRUPO DE EDAD	ANALFAB.	SIN ESTUD.	GRADUADO	BACHILL. Y MÁS	TOTAL
10-25	0	257	192	50	499
25-45	1	262	221	152	636
45-65	5	352	70	25	452
>=65	3	199	13	5	220
Total	9	1070	496	232	1807

NIVEL DE ESTUDIOS SEGÚN GRUPOS DE EDAD, 1994. SEXO FEMENINO.

GRUPO DE EDAD	ANALFAB.	SIN ESTUD.	GRADUADO	BACHILL. Y MÁS	TOTAL
10-25	0	228	172	66	466
25-45	1	232	201	170	604
45-65	13	475	43	19	550
>=65	13	196	5	2	216
Total	27	1131	421	257	1836

Fuente: Ayuntamiento de Palencia, 1994. Elaboración propia

SAN ANTONIO

NIVEL DE ESTUDIOS SEGÚN GRANDES GRUPOS DE EDAD, 1994. SEXO MASCULINO, %.

GRUPO DE EDAD	ANALFAB.	SIN ESTUD.	GRADUADO	BACHILL. Y MÁS	TOTAL
10-25	0,00	51,50	38,48	10,02	100
25-45	0,16	41,19	34,75	23,90	100
45-65	1,11	77,88	15,49	5,53	100
>=65	1,36	90,45	5,91	2,27	100
Total	0,50	59,21	27,45	12,84	100

NIVEL DE ESTUDIOS SEGÚN GRANDES GRUPOS DE EDAD, 1994. SEXO FEMENINO, %.

GRUPO DE EDAD	ANALFAB.	SIN ESTUD.	GRADUADO	BACHILL. Y MÁS	TOTAL
10-25	0,00	48,93	36,91	14,16	100
25-45	0,17	38,41	33,28	28,15	100
45-65	2,36	86,36	7,82	3,45	100
>=65	6,02	90,74	2,31	0,93	100
Total	1,47	61,60	22,93	14,00	100

Fuente: Ayuntamiento de Palencia, 1994. Elaboración propia

SAN ANTONIO

NIVEL DE ESTUDIOS SEGÚN GRUPOS DE EDAD, 1994. SEXO MASCULINO.

GRUPO DE EDAD	ANALFAB.	SIN ESTUD.	GRADUADO	BACHILL. Y MÁS	TOTAL
0-5	64	46	1	0	111
5-10	0	117	0	0	117
10-15	0	137	5	0	142
15-20	0	98	89	5	192
20-25	0	22	98	45	165
25-30	0	49	85	50	184
30-35	1	61	60	49	171
35-40	0	71	44	34	149
40-45	0	81	32	19	132
45-50	1	93	31	12	137
50-55	1	74	26	8	109
55-60	1	89	8	3	101
60-65	2	96	5	2	105
65-70	1	75	7	1	84
70-75	1	61	3	1	66
75-80	0	35	2	2	39
80-85	0	25	1	1	27
85-90	1	3	0	0	4
90-95	0	0	0	0	0
>=96	0	0	0	0	0
TOTAL	73	1233	497	232	2035

NIVEL DE ESTUDIOS SEGÚN GRUPOS DE EDAD, 1994. SEXO MASCULINO, %.

GRUPO DE EDAD	ANALFAB.	SIN ESTUD.	GRADUADO	BACHILL. Y MÁS	TOTAL
0-5	57,66	41,44	0,90	0,00	100
5-10	0,00	100,00	0,00	0,00	100
10-15	0,00	96,48	3,52	0,00	100
15-20	0,00	51,04	46,35	2,60	100
20-25	0,00	13,33	59,39	27,27	100
25-30	0,00	26,63	46,20	27,17	100
30-35	0,58	35,67	35,09	28,65	100
35-40	0,00	47,65	29,53	22,82	100
40-45	0,00	61,36	24,24	14,39	100
45-50	0,73	67,88	22,63	8,76	100
50-55	0,92	67,89	23,85	7,34	100
55-60	0,99	88,12	7,92	2,97	100
60-65	1,90	91,43	4,76	1,90	100
65-70	1,19	89,29	8,33	1,19	100
70-75	1,52	92,42	4,55	1,52	100
75-80	0,00	89,74	5,13	5,13	100
80-85	0,00	92,59	3,70	3,70	100
85-90	25,00	75,00	0,00	0,00	100
90-95	0,00	0,00	0,00	0,00	0
>=96	0,00	0,00	0,00	0,00	0
TOTAL	3,59	60,59	24,42	11,40	100

Fuente: Ayuntamiento de Palencia, 1994. Elaboración propia

SAN ANTONIO

NIVEL DE ESTUDIOS SEGÚN GRUPOS DE EDAD, 1994. SEXO FEMENINO.

GRUPO DE EDAD	ANALFAB.	SIN ESTUD.	GRADUADO	BACHILL. Y MÁS	TOTAL
0-5	55	38	0	0	93
5-10	0	118	0	0	118
10-15	0	129	6	0	135
15-20	0	75	80	8	163
20-25	0	24	86	58	168
25-30	0	29	76	83	188
30-35	0	49	59	49	157
35-40	0	68	33	29	130
40-45	1	86	33	9	129
45-50	1	99	27	5	132
50-55	0	83	8	7	98
55-60	5	86	4	4	99
60-65	3	114	3	0	120
65-70	4	93	1	3	101
70-75	4	89	3	1	97
75-80	2	54	0	0	56
80-85	6	31	1	1	39
85-90	0	17	0	0	17
90-95	1	4	1	0	6
>=96	0	1	0	0	1
TOTAL	82	1287	421	257	2047

NIVEL DE ESTUDIOS SEGÚN GRUPOS DE EDAD, 1994. SEXO FEMENINO, %.

GRUPO DE EDAD	ANALFAB.	SIN ESTUD.	GRADUADO	BACHILL. Y MÁS	TOTAL
0-5	59,14	40,86	0,00	0,00	100
5-10	0,00	100,00	0,00	0,00	100
10-15	0,00	95,56	4,44	0,00	100
15-20	0,00	46,01	49,08	4,91	100
20-25	0,00	14,29	51,19	34,52	100
25-30	0,00	15,43	40,43	44,15	100
30-35	0,00	31,21	37,58	31,21	100
35-40	0,00	52,31	25,38	22,31	100
40-45	0,78	66,67	25,58	6,98	100
45-50	0,76	75,00	20,45	3,79	100
50-55	0,00	84,69	8,16	7,14	100
55-60	5,05	86,87	4,04	4,04	100
60-65	2,50	95,00	2,50	0,00	100
65-70	3,96	92,08	0,99	2,97	100
70-75	4,12	91,75	3,09	1,03	100
75-80	3,57	96,43	0,00	0,00	100
80-85	15,38	79,49	2,56	2,56	100
85-90	0,00	100,00	0,00	0,00	100
90-95	16,67	66,67	16,67	0,00	100
>=96	0,00	100,00	0,00	0,00	100
TOTAL	4,01	62,87	20,57	12,55	100

Fuente: Ayuntamiento de Palencia, 1994. Elaboración propia

MARÍA CRISTINA-SALÓN

NIVEL DE ESTUDIOS SEGÚN GRANDES GRUPOS DE EDAD, 1994. SEXO MASCULINO

GRUPO DE EDAD	ANALFAB.	SIN ESTUD.	GRADUADO	BACHILL. Y MÁS	TOTAL
10-25	0	145	115	70	330
25-45	2	50	52	207	311
45-65	2	99	50	147	298
>=65	2	79	22	53	156
Total	6	373	239	477	1095

NIVEL DE ESTUDIOS SEGÚN GRANDES GRUPOS DE EDAD, 1994. SEXO FEMENINO.

GRUPO DE EDAD	ANALFAB.	SIN ESTUD.	GRADUADO	BACHILL. Y MÁS	TOTAL
10-25	0	139	90	69	298
25-45	0	45	60	227	332
45-65	0	152	68	101	321
>=65	3	128	30	34	195
Total	3	464	248	431	1146

Fuente: Ayuntamiento de Palencia 1994. Elaboración propia.

MARÍA CRISTINA-SALÓN

NIVEL DE ESTUDIOS SEGÚN GRANDES GRUPOS DE EDAD, 1994. SEXO MASCULINO, %.

GRUPO DE EDAD	ANALFAB.	SIN ESTUD.	GRADUADO	BACHILL. Y MÁS	TOTAL
10-25	0,00	43,94	34,85	21,21	100
25-45	0,64	16,08	16,72	66,56	100
45-65	0,67	33,22	16,78	49,33	100
>=65	1,28	50,64	14,10	33,97	100
Total	0,55	34,06	21,83	43,56	100

NIVEL DE ESTUDIOS SEGÚN GRANDES GRUPOS DE EDAD, 1994. SEXO FEMENINO, %.

GRUPO DE EDAD	ANALFAB.	SIN ESTUD.	GRADUADO	BACHILL. Y MÁS	TOTAL
10-25	0,00	46,64	30,20	23,15	100
25-45	0,00	13,55	18,07	68,37	100
45-65	0,00	47,35	21,18	31,46	100
>=65	1,54	65,64	15,38	17,44	100
Total	0,26	40,49	21,64	37,61	100

Fuente: Ayuntamiento de Palencia 1994. Elaboración propia.

MARÍA CRISTINA-SALÓN

NIVEL DE ESTUDIOS SEGÚN GRUPOS DE EDAD, 1994. SEXO MASCULINO

GRUPO DE EDAD	ANALFAB.	SIN ESTUD.	GRADUADO	BACHILL. Y MÁS	TOTAL
0-5	40	17	0	1	58
5-10	0	75	0	0	75
10-15	0	78	6	0	84
15-20	0	62	79	6	147
20-25	0	5	30	64	99
25-30	0	11	22	58	91
30-35	0	13	13	48	74
35-40	2	6	7	51	66
40-45	0	20	10	50	80
45-50	0	15	15	50	80
50-55	2	18	9	41	70
55-60	0	35	13	31	79
60-65	0	31	13	25	69
65-70	0	31	12	21	64
70-75	1	16	4	17	38
75-80	0	10	2	6	18
80-85	0	17	4	8	29
85-90	1	4	0	1	6
90-95	0	1	0	0	1
>=96	0	0	0	0	0
TOTAL	46	465	239	478	1228

NIVEL DE ESTUDIOS SEGÚN GRUPOS DE EDAD, 1994. SEXO MASCULINO, %.

GRUPO DE EDAD	ANALFAB.	SIN ESTUD.	GRADUADO	BACHILL. Y MÁS	TOTAL
0-5	68,97	29,31	0,00	1,72	100
5-10	0,00	100,00	0,00	0,00	100
10-15	0,00	92,86	7,14	0,00	100
15-20	0,00	42,18	53,74	4,08	100
20-25	0,00	5,05	30,30	64,65	100
25-30	0,00	12,09	24,18	63,74	100
30-35	0,00	17,57	17,57	64,86	100
35-40	3,03	9,09	10,61	77,27	100
40-45	0,00	25,00	12,50	62,50	100
45-50	0,00	18,75	18,75	62,50	100
50-55	2,86	25,71	12,86	58,57	100
55-60	0,00	44,30	16,46	39,24	100
60-65	0,00	44,93	18,84	36,23	100
65-70	0,00	48,44	18,75	32,81	100
70-75	2,63	42,11	10,53	44,74	100
75-80	0,00	55,56	11,11	33,33	100
80-85	0,00	58,62	13,79	27,59	100
85-90	16,67	66,67	0,00	16,67	100
90-95	0,00	100,00	0,00	0,00	100
>=96	0,00	0,00	0,00	0,00	0
TOTAL	3,75	37,87	19,46	38,93	100

Fuente: Ayuntamiento de Palencia 1994. Elaboración propia.

MARÍA CRISTINA-SALÓN

NIVEL DE ESTUDIOS SEGÚN GRUPOS DE EDAD, 1994. SEXO FEMENINO

GRUPO DE EDAD	ANALFAB.	SIN ESTUD.	GRADUADO	BACHILL. Y MÁS	TOTAL
0-5	17	19	0	1	37
5-10	0	59	0	0	59
10-15	0	78	2	1	81
15-20	0	54	49	3	106
20-25	0	7	39	65	111
25-30	0	6	14	62	82
30-35	0	11	10	59	80
35-40	0	10	17	54	81
40-45	0	18	19	52	89
45-50	0	25	21	35	81
50-55	0	26	22	31	79
55-60	0	48	15	16	79
60-65	0	53	10	19	82
65-70	0	34	16	15	65
70-75	0	29	2	12	43
75-80	0	27	8	3	38
80-85	3	19	2	1	25
85-90	0	12	2	2	16
90-95	0	7	0	0	7
>=96	0	0	0	1	1
TOTAL	20	542	248	432	1242

NIVEL DE ESTUDIOS SEGÚN GRUPOS DE EDAD, 1994. SEXO FEMENINO, %

GRUPO DE EDAD	ANALFAB.	SIN ESTUD.	GRADUADO	BACHILL. Y MÁS	TOTAL
0-5	45,95	51,35	0,00	2,70	100
5-10	0,00	100,00	0,00	0,00	100
10-15	0,00	96,30	2,47	1,23	100
15-20	0,00	50,94	46,23	2,83	100
20-25	0,00	6,31	35,14	58,56	100
25-30	0,00	7,32	17,07	75,61	100
30-35	0,00	13,75	12,50	73,75	100
35-40	0,00	12,35	20,99	66,67	100
40-45	0,00	20,22	21,35	58,43	100
45-50	0,00	30,86	25,93	43,21	100
50-55	0,00	32,91	27,85	39,24	100
55-60	0,00	60,76	18,99	20,25	100
60-65	0,00	64,63	12,20	23,17	100
65-70	0,00	52,31	24,62	23,08	100
70-75	0,00	67,44	4,65	27,91	100
75-80	0,00	71,05	21,05	7,89	100
80-85	12,00	76,00	8,00	4,00	100
85-90	0,00	75,00	12,50	12,50	100
90-95	0,00	100,00	0,00	0,00	100
>=96	0,00	0,00	0,00	100,00	100
TOTAL	1,61	43,64	19,97	34,78	100

Fuente: Ayuntamiento de Palencia 1994. Elaboración propia.

ALLENDE EL RÍO

NIVEL DE ESTUDIOS SEGÚN GRANDES GRUPOS DE EDAD, 1994. SEXO MASCULINO.

GRUPO DE EDAD	ANALFAB.	SIN ESTUD.	GRADUADO	BACHILL. Y MÁS	TOTAL
10-25	2	53	23	10	88
25-45	45	119	23	38	225
45-65	94	200	10	28	332
>=65	50	193	11	16	270
Total	191	565	67	92	915

NIVEL DE ESTUDIOS SEGÚN GRANDES GRUPOS DE EDAD, 1994. SEXO FEMENINO.

GRUPO DE EDAD	ANALFAB.	SIN ESTUD.	GRADUADO	BACHILL. Y MÁS	TOTAL
10-25	0	49	19	12	80
25-45	0	53	17	36	106
45-65	2	52	9	12	75
>=65	9	160	3	5	177
Total	11	314	48	65	438

Fuente: Ayuntamiento de Palencia 1994. Elaboración propia

ALLENDE EL RÍO

NIVEL DE ESTUDIOS SEGÚN GRANDES GRUPOS DE EDAD, 1994. SEXO MASCULINO, %.

GRUPO DE EDAD	ANALFAB.	SIN ESTUD.	GRADUADO	BACHILL. Y MÁS	TOTAL
10-25	2,27	60,23	26,14	11,36	100
25-45	20,00	52,89	10,22	16,89	100
45-65	28,31	60,24	3,01	8,43	100
>=65	18,52	71,48	4,07	5,93	100
Total	20,87	61,75	7,32	10,05	100

NIVEL DE ESTUDIOS SEGÚN GRANDES GRUPOS DE EDAD, 1994. SEXO FEMENINO, %.

GRUPO DE EDAD	ANALFAB.	SIN ESTUD.	GRADUADO	BACHILL. Y MÁS	TOTAL
10-25	0,00	61,25	23,75	15,00	100
25-45	0,00	50,00	16,04	33,96	100
45-65	2,67	69,33	12,00	16,00	100
>=65	5,08	90,40	1,69	2,82	100
Total	2,51	71,69	10,96	14,84	100

Fuente: Ayuntamiento de Palencia 1994. Elaboración propia

ALLENDE EL RÍO

NIVEL DE ESTUDIOS SEGÚN GRUPOS DE EDAD, 1994. SEXO MASCULINO.

GRUPO DE EDAD	ANALFAB.	SIN ESTUD.	GRADUADO	BACHILL. Y MÁS	TOTAL
0-5	14	2	0	0	16
5-10	6	9	0	0	15
10-15	1	25	0	0	26
15-20	0	16	11	0	27
20-25	1	12	12	10	35
25-30	6	17	8	15	46
30-35	5	26	11	8	50
35-40	16	26	3	7	52
40-45	18	50	1	8	77
45-50	25	46	3	4	78
50-55	15	49	1	7	72
55-60	31	45	2	11	89
60-65	23	60	4	6	93
65-70	26	57	3	6	92
70-75	9	36	5	4	54
75-80	10	35	2	1	48
80-85	4	29	0	3	36
85-90	0	29	1	2	32
90-95	1	6	0	0	7
>=96	0	1	0	0	1
TOTAL	211	576	67	92	946

NIVEL DE ESTUDIOS SEGÚN GRUPOS DE EDAD, 1994. SEXO MASCULINO, %.

GRUPO DE EDAD	ANALFAB.	SIN ESTUD.	GRADUADO	BACHILL. Y MÁS	TOTAL
0-5	87,50	12,50	0,00	0,00	100
5-10	40,00	60,00	0,00	0,00	100
10-15	3,85	96,15	0,00	0,00	100
15-20	0,00	59,26	40,74	0,00	100
20-25	2,86	34,29	34,29	28,57	100
25-30	13,04	36,96	17,39	32,61	100
30-35	10,00	52,00	22,00	16,00	100
35-40	30,77	50,00	5,77	13,46	100
40-45	23,38	64,94	1,30	10,39	100
45-50	32,05	58,97	3,85	5,13	100
50-55	20,83	68,06	1,39	9,72	100
55-60	34,83	50,56	2,25	12,36	100
60-65	24,73	64,52	4,30	6,45	100
65-70	28,26	61,96	3,26	6,52	100
70-75	16,67	66,67	9,26	7,41	100
75-80	20,83	72,92	4,17	2,08	100
80-85	11,11	80,56	0,00	8,33	100
85-90	0,00	90,63	3,13	6,25	100
90-95	14,29	85,71	0,00	0,00	100
>=96	0,00	100,00	0,00	0,00	100
TOTAL	22,30	60,89	7,08	9,73	100

Fuente: Ayuntamiento de Palencia 1994. Elaboración propia

ALLENDE EL RÍO

NIVEL DE ESTUDIOS SEGÚN GRUPOS DE EDAD, 1994. SEXO FEMENINO.

GRUPO DE EDAD	ANALFAB.	SIN ESTUD.	GRADUADO	BACHILL. Y MÁS	TOTAL
0-5	10	4	0	0	14
5-10	5	5	0	0	10
10-15	0	19	0	0	19
15-20	0	17	10	0	27
20-25	0	13	9	12	34
25-30	0	8	8	19	35
30-35	0	12	4	12	28
35-40	0	19	3	2	24
40-45	0	14	2	3	19
45-50	0	7	3	3	13
50-55	1	11	4	3	19
55-60	0	13	1	5	19
60-65	1	21	1	1	24
65-70	0	15	1	0	16
70-75	0	18	2	0	20
75-80	1	24	0	1	26
80-85	3	40	0	1	44
85-90	2	44	0	3	49
90-95	2	16	0	0	18
>=96	1	3	0	0	4
TOTAL	26	323	48	65	462

NIVEL DE ESTUDIOS SEGÚN GRUPOS DE EDAD, 1994. SEXO FEMENINO, %.

GRUPO DE EDAD	ANALFAB.	SIN ESTUD.	GRADUADO	BACHILL. Y MÁS	TOTAL
0-5	71,43	28,57	0,00	0,00	100
5-10	50,00	50,00	0,00	0,00	100
10-15	0,00	100,00	0,00	0,00	100
15-20	0,00	62,96	37,04	0,00	100
20-25	0,00	38,24	26,47	35,29	100
25-30	0,00	22,86	22,86	54,29	100
30-35	0,00	42,86	14,29	42,86	100
35-40	0,00	79,17	12,50	8,33	100
40-45	0,00	73,68	10,53	15,79	100
45-50	0,00	53,85	23,08	23,08	100
50-55	5,26	57,89	21,05	15,79	100
55-60	0,00	68,42	5,26	26,32	100
60-65	4,17	87,50	4,17	4,17	100
65-70	0,00	93,75	6,25	0,00	100
70-75	0,00	90,00	10,00	0,00	100
75-80	3,85	92,31	0,00	3,85	100
80-85	6,82	90,91	0,00	2,27	100
85-90	4,08	89,80	0,00	6,12	100
90-95	11,11	88,89	0,00	0,00	100
>=96	25,00	75,00	0,00	0,00	100
TOTAL	5,63	69,91	10,39	14,07	100

Fuente: Ayuntamiento de Palencia 1994. Elaboración propia

CRISTO TRES PASOS

NIVEL DE ESTUDIOS SEGÚN GRANDES GRUPOS DE EDAD, 1994. SEXO MASCULINO.

GRUPO DE EDAD	ANALFAB.	SIN ESTUD.	GRADUADO	BACHILL. Y MÁS	TOTAL
10-25	3	291	122	23	439
25-45	6	301	170	91	568
45-65	10	306	21	16	353
>=65	12	284	7	3	306
Total	31	1182	320	133	1666

NIVEL DE ESTUDIOS SEGÚN GRUPOS DE EDAD, 1994. SEXO FEMENINO.

GRUPO DE EDAD	ANALFAB.	SIN ESTUD.	GRADUADO	BACHILL. Y MÁS	TOTAL
10-25	3	277	145	30	455
25-45	10	261	147	97	515
45-65	24	309	10	4	347
>=65	49	373	4	3	429
Total	86	1220	306	134	1746

Fuente: Ayuntamiento de Palencia 1994. Elaboración propia

CRISTO TRES PASOS

NIVEL DE ESTUDIOS SEGÚN GRANDES GRUPOS DE EDAD, 1994. SEXO MASCULINO, %.

GRUPO DE EDAD	ANALFAB.	SIN ESTUD.	GRADUADO	BACHILL. Y MÁS	TOTAL
10-25	0,68	66,29	27,79	5,24	100
25-45	1,06	52,99	29,93	16,02	100
45-65	2,83	86,69	5,95	4,53	100
>=65	3,92	92,81	2,29	0,98	100
Total	1,86	70,95	19,21	7,98	100

NIVEL DE ESTUDIOS SEGÚN GRUPOS DE EDAD, 1994. SEXO FEMENINO, %.

GRUPO DE EDAD	ANALFAB.	SIN ESTUD.	GRADUADO	BACHILL. Y MÁS	TOTAL
10-25	0,66	60,88	31,87	6,59	100
25-45	1,94	50,68	28,54	18,83	100
45-65	6,92	89,05	2,88	1,15	100
>=65	11,42	86,95	0,93	0,70	100
Total	4,93	69,87	17,53	7,67	100

Fuente: Ayuntamiento de Palencia 1994. Elaboración propia

CRISTO TRES PASOS

NIVEL DE ESTUDIOS SEGÚN GRUPOS DE EDAD, 1994. SEXO MASCULINO.

GRUPO DE EDAD	ANALFAB.	SIN ESTUD.	GRADUADO	BACHILL. Y MÁS	TOTAL
0-5	82	31	0	0	113
5-10	3	104	0	0	107
10-15	0	134	0	0	134
15-20	0	95	49	1	145
20-25	3	62	73	22	160
25-30	1	57	51	30	139
30-35	1	68	61	20	150
35-40	3	94	36	28	161
40-45	1	82	22	13	118
45-50	3	78	10	11	102
50-55	4	61	6	3	74
55-60	0	69	2	1	72
60-65	3	98	3	1	105
65-70	4	121	3	0	128
70-75	4	75	1	1	81
75-80	2	51	0	2	55
80-85	2	26	3	0	31
85-90	0	9	0	0	9
90-95	0	2	0	0	2
>=96	0	0	0	0	0
TOTAL	116	1317	320	133	1886

NIVEL DE ESTUDIOS SEGÚN GRUPOS DE EDAD, 1994. SEXO MASCULINO, %.

GRUPO DE EDAD	ANALFAB.	SIN ESTUD.	GRADUADO	BACHILL. Y MÁS	TOTAL
0-5	72,57	27,43	0,00	0,00	100
5-10	2,80	97,20	0,00	0,00	100
10-15	0,00	100,00	0,00	0,00	100
15-20	0,00	65,52	33,79	0,69	100
20-25	1,88	38,75	45,63	13,75	100
25-30	0,72	41,01	36,69	21,58	100
30-35	0,67	45,33	40,67	13,33	100
35-40	1,86	58,39	22,36	17,39	100
40-45	0,85	69,49	18,64	11,02	100
45-50	2,94	76,47	9,80	10,78	100
50-55	5,41	82,43	8,11	4,05	100
55-60	0,00	95,83	2,78	1,39	100
60-65	2,86	93,33	2,86	0,95	100
65-70	3,13	94,53	2,34	0,00	100
70-75	4,94	92,59	1,23	1,23	100
75-80	3,64	92,73	0,00	3,64	100
80-85	6,45	83,87	9,68	0,00	100
85-90	0,00	100,00	0,00	0,00	100
90-95	0,00	100,00	0,00	0,00	100
>=96	0,00	0,00	0,00	0,00	0
TOTAL	6,15	69,83	16,97	7,05	100

Fuente: Ayuntamiento de Palencia 1994. Elaboración propia

CRISTO TRES PASOS

NIVEL DE ESTUDIOS SEGÚN GRUPOS DE EDAD, 1994. SEXO FEMENINO.

GRUPO DE EDAD	ANALFAB.	SIN ESTUD.	GRADUADO	BACHILL. Y MÁS	TOTAL
0-5	58	33	0	0	91
5-10	4	98	0	0	102
10-15	0	142	1	0	143
15-20	1	90	61	3	155
20-25	2	45	83	27	157
25-30	0	60	48	40	148
30-35	2	56	44	39	141
35-40	4	75	33	13	125
40-45	4	70	22	5	101
45-50	5	65	6	2	78
50-55	4	58	1	1	64
55-60	4	73	2	0	79
60-65	11	113	1	1	126
65-70	15	124	3	0	142
70-75	11	119	0	0	130
75-80	8	66	1	2	77
80-85	9	47	0	1	57
85-90	4	8	0	0	12
90-95	2	9	0	0	11
>=96	0	0	0	0	0
TOTAL	148	1351	306	134	1939

NIVEL DE ESTUDIOS SEGÚN GRUPOS DE EDAD, 1994. SEXO FEMENINO, %.

GRUPO DE EDAD	ANALFAB.	SIN ESTUD.	GRADUADO	BACHILL. Y MÁS	TOTAL
0-5	63,74	36,26	0,00	0,00	100
5-10	3,92	96,08	0,00	0,00	100
10-15	0,00	99,30	0,70	0,00	100
15-20	0,65	58,06	39,35	1,94	100
20-25	1,27	28,66	52,87	17,20	100
25-30	0,00	40,54	32,43	27,03	100
30-35	1,42	39,72	31,21	27,66	100
35-40	3,20	60,00	26,40	10,40	100
40-45	3,96	69,31	21,78	4,95	100
45-50	6,41	83,33	7,69	2,56	100
50-55	6,25	90,63	1,56	1,56	100
55-60	5,06	92,41	2,53	0,00	100
60-65	8,73	89,68	0,79	0,79	100
65-70	10,56	87,32	2,11	0,00	100
70-75	8,46	91,54	0,00	0,00	100
75-80	10,39	85,71	1,30	2,60	100
80-85	15,79	82,46	0,00	1,75	100
85-90	33,33	66,67	0,00	0,00	100
90-95	18,18	81,82	0,00	0,00	100
>=96	0,00	0,00	0,00	0,00	0
TOTAL	7,63	69,68	15,78	6,91	100

Fuente: Ayuntamiento de Palencia 1994. Elaboración propia

AVE MARÍA

NIVEL DE ESTUDIOS SEGÚN GRANDES GRUPOS DE EDAD, 1994. SEXO MASCULINO.

GRUPO DE EDAD	ANALFAB.	SIN ESTUD.	GRADUADO	BACHILL. Y MÁS	TOTAL
10-25	0	375	197	55	627
25-45	3	336	235	224	798
45-65	3	377	71	38	489
>=65	3	295	14	7	319
Total	9	1383	517	324	2233

NIVEL DE ESTUDIOS SEGÚN GRANDES GRUPOS DE EDAD, 1994. SEXO FEMENINO.

GRUPO DE EDAD	ANALFAB.	SIN ESTUD.	GRADUADO	BACHILL. Y MÁS	TOTAL
10-25	1	327	167	70	565
25-45	9	368	242	235	854
45-65	4	400	59	15	478
>=65	13	384	7	3	407
Total	27	1479	475	323	2304

Fuente. Ayuntamiento de Palencia 1994. Elaboración propia

AVE MARÍA

NIVEL DE ESTUDIOS SEGÚN GRANDES GRUPOS DE EDAD, 1994. SEXO MASCULINO, %.

GRUPO DE EDAD	ANALFAB.	SIN ESTUD.	GRADUADO	BACHILL. Y MÁS	TOTAL
10-25	0,00	59,81	31,42	8,77	100
25-45	0,38	42,11	29,45	28,07	100
45-65	0,61	77,10	14,52	7,77	100
>=65	0,94	92,48	4,39	2,19	100
Total	0,40	61,93	23,15	14,51	100

NIVEL DE ESTUDIOS SEGÚN GRANDES GRUPOS DE EDAD, 1994. SEXO FEMENINO, %

GRUPO DE EDAD	ANALFAB.	SIN ESTUD.	GRADUADO	BACHILL. Y MÁS	TOTAL
10-25	0,18	57,88	29,56	12,39	100
25-45	1,05	43,09	28,34	27,52	100
45-65	0,84	83,68	12,34	3,14	100
>=65	3,19	94,35	1,72	0,74	100
Total	1,17	64,19	20,62	14,02	100

Fuente. Ayuntamiento de Palencia 1994. Elaboración propia

AVE MARÍA

NIVEL DE ESTUDIOS SEGÚN GRUPOS DE EDAD, 1994. SEXO MASCULINO.

GRUPO DE EDAD	ANALFAB.	SIN ESTUD.	GRADUADO	BACHILL. Y MÁS	TOTAL
0-5	77	62	0	0	139
5-10	1	175	0	0	176
10-15	0	226	4	0	230
15-20	0	123	91	3	217
20-25	0	26	102	52	180
25-30	1	50	67	53	171
30-35	1	65	65	62	193
35-40	0	94	57	65	216
40-45	1	127	46	44	218
45-50	1	106	31	23	161
50-55	0	84	19	9	112
55-60	1	85	16	3	105
60-65	1	102	5	3	111
65-70	1	96	6	3	106
70-75	2	102	6	1	111
75-80	0	50	2	1	53
80-85	0	26	0	2	28
85-90	0	14	0	0	14
90-95	0	7	0	0	7
>=96	0	0	0	0	0
TOTAL	87	1620	517	324	2548

NIVEL DE ESTUDIOS SEGÚN GRUPOS DE EDAD, 1994. SEXO MASCULINO. %.

GRUPO DE EDAD	ANALFAB.	SIN ESTUD.	GRADUADO	BACHILL. Y MÁS	TOTAL
0-5	55,40	44,60	0,00	0,00	100
5-10	0,57	99,43	0,00	0,00	100
10-15	0,00	98,26	1,74	0,00	100
15-20	0,00	56,68	41,94	1,38	100
20-25	0,00	14,44	56,67	28,89	100
25-30	0,58	29,24	39,18	30,99	100
30-35	0,52	33,68	33,68	32,12	100
35-40	0,00	43,52	26,39	30,09	100
40-45	0,46	58,26	21,10	20,18	100
45-50	0,62	65,84	19,25	14,29	100
50-55	0,00	75,00	16,96	8,04	100
55-60	0,95	80,95	15,24	2,86	100
60-65	0,90	91,89	4,50	2,70	100
65-70	0,94	90,57	5,66	2,83	100
70-75	1,80	91,89	5,41	0,90	100
75-80	0,00	94,34	3,77	1,89	100
80-85	0,00	92,86	0,00	7,14	100
85-90	0,00	100,00	0,00	0,00	100
90-95	0,00	100,00	0,00	0,00	100
>=96	0,00	0,00	0,00	0,00	0
TOTAL	3,41	63,58	20,29	12,72	100

Fuente. Ayuntamiento de Palencia 1994. Elaboración propia

AVE MARÍA

NIVEL DE ESTUDIOS SEGÚN GRUPOS DE EDAD, 1994. SEXO FEMENINO.

GRUPO DE EDAD	ANALFAB.	SIN ESTUD.	GRADUADO	BACHILL. Y MÁS	TOTAL
0-5	78	60	0	0	138
5-10	3	172	0	0	175
10-15	0	180	1	0	181
15-20	0	126	87	3	216
20-25	1	21	79	67	168
25-30	0	49	82	83	214
30-35	4	69	71	80	224
35-40	5	112	53	49	219
40-45	0	138	36	23	197
45-50	0	102	30	7	139
50-55	1	89	14	5	109
55-60	1	92	9	0	102
60-65	2	117	6	3	128
65-70	1	141	3	2	147
70-75	5	89	1	1	96
75-80	1	83	2	0	86
80-85	3	48	0	0	51
85-90	2	20	1	0	23
90-95	1	3	0	0	4
>=96	0	0	0	0	0
TOTAL	108	1711	475	323	2617

NIVEL DE ESTUDIOS SEGÚN GRUPOS DE EDAD, 1994. SEXO FEMENINO. %

GRUPO DE EDAD	ANALFAB.	SIN ESTUD.	GRADUADO	BACHILL. Y MÁS	TOTAL
0-5	56,52	43,48	0,00	0,00	100
5-10	1,71	98,29	0,00	0,00	100
10-15	0,00	99,45	0,55	0,00	100
15-20	0,00	58,33	40,28	1,39	100
20-25	0,60	12,50	47,02	39,88	100
25-30	0,00	22,90	38,32	38,79	100
30-35	1,79	30,80	31,70	35,71	100
35-40	2,28	51,14	24,20	22,37	100
40-45	0,00	70,05	18,27	11,68	100
45-50	0,00	73,38	21,58	5,04	100
50-55	0,92	81,65	12,84	4,59	100
55-60	0,98	90,20	8,82	0,00	100
60-65	1,56	91,41	4,69	2,34	100
65-70	0,68	95,92	2,04	1,36	100
70-75	5,21	92,71	1,04	1,04	100
75-80	1,16	96,51	2,33	0,00	100
80-85	5,88	94,12	0,00	0,00	100
85-90	8,70	86,96	4,35	0,00	100
90-95	25,00	75,00	0,00	0,00	100
>=96	0,00	0,00	0,00	0,00	0
TOTAL	4,13	65,38	18,15	12,34	100

Fuente. Ayuntamiento de Palencia 1994. Elaboración propia

SAN JUANILLO

NIVEL DE ESTUDIOS SEGÚN GRANDES GRUPOS DE EDAD, 1994. SEXO MASCULINO.

GRUPO DE EDAD	ANALFAB.	SIN ESTUD.	GRADUADO	BACHILL. Y MÁS	TOTAL
10-25	1	620	479	111	1211
25-45	3	526	499	472	1500
45-65	9	473	355	70	907
>=65	2	362	291	15	670
Total	15	1981	1624	668	4288

NIVEL DE ESTUDIOS SEGÚN GRANDES GRUPOS DE EDAD, 1994. SEXO FEMENINO.

GRUPO DE EDAD	ANALFAB.	SIN ESTUD.	GRADUADO	BACHILL. Y MÁS	TOTAL
10-25	3	582	471	101	1157
25-45	8	558	517	461	1544
45-65	14	523	376	25	938
>=65	27	516	418	9	970
Total	52	2179	1782	596	4609

Fuente: Ayuntamiento de Palencia 1994. Elaboración propia

SAN JUANILLO

NIVEL DE ESTUDIOS SEGÚN GRANDES GRUPOS DE EDAD, 1994. SEXO MASCULINO, %.

GRUPO DE EDAD	ANALFAB.	SIN ESTUD.	GRADUADO	BACHILL. Y MÁS	TOTAL
10-25	0,08	51,20	39,55	9,17	100
25-45	0,20	35,07	33,27	31,47	100
45-65	0,99	52,15	39,14	7,72	100
>=65	0,30	54,03	43,43	2,24	100
Total	0,35	46,20	37,87	15,58	100

NIVEL DE ESTUDIOS SEGÚN GRANDES GRUPOS DE EDAD, 1994. SEXO FEMENINO, %.

GRUPO DE EDAD	ANALFAB.	SIN ESTUD.	GRADUADO	BACHILL. Y MÁS	TOTAL
10-25	0,26	50,30	40,71	8,73	100
25-45	0,52	36,14	33,48	29,86	100
45-65	1,49	55,76	40,09	2,67	100
>=65	2,78	53,20	43,09	0,93	100
Total	1,13	47,28	38,66	12,93	100

Fuente: Ayuntamiento de Palencia 1994. Elaboración propia

SAN JUANILLO

NIVEL DE ESTUDIOS SEGÚN GRUPOS DE EDAD, 1994. SEXO MASCULINO.

GRUPO DE EDAD	ANALFAB.	SIN ESTUD.	GRADUADO	BACHILL. Y MÁS	TOTAL
0-5	180	113	65	0	358
5-10	5	309	177	0	491
10-15	0	348	213	1	562
15-20	0	210	184	8	402
20-25	1	62	82	102	247
25-30	0	92	96	95	283
30-35	2	97	116	144	359
35-40	0	161	156	134	451
40-45	1	176	131	99	407
45-50	2	139	111	38	290
50-55	1	119	90	19	229
55-60	3	106	84	8	201
60-65	3	109	70	5	187
65-70	0	134	111	3	248
70-75	2	110	82	6	200
75-80	0	61	51	1	113
80-85	0	37	30	1	68
85-90	0	16	13	3	32
90-95	0	4	4	1	9
>=96	0	0	0	0	0
TOTAL	200	2403	1866	668	5137

NIVEL DE ESTUDIOS SEGÚN GRUPOS DE EDAD, 1994. SEXO MASCULINO, %.

GRUPO DE EDAD	ANALFAB.	SIN ESTUD.	GRADUADO	BACHILL. Y MÁS	TOTAL
0-5	50,28	31,56	18,16	0,00	100
5-10	1,02	62,93	36,05	0,00	100
10-15	0,00	61,92	37,90	0,18	100
15-20	0,00	52,24	45,77	1,99	100
20-25	0,40	25,10	33,20	41,30	100
25-30	0,00	32,51	33,92	33,57	100
30-35	0,56	27,02	32,31	40,11	100
35-40	0,00	35,70	34,59	29,71	100
40-45	0,25	43,24	32,19	24,32	100
45-50	0,69	47,93	38,28	13,10	100
50-55	0,44	51,97	39,30	8,30	100
55-60	1,49	52,74	41,79	3,98	100
60-65	1,60	58,29	37,43	2,67	100
65-70	0,00	54,03	44,76	1,21	100
70-75	1,00	55,00	41,00	3,00	100
75-80	0,00	53,98	45,13	0,88	100
80-85	0,00	54,41	44,12	1,47	100
85-90	0,00	50,00	40,63	9,38	100
90-95	0,00	44,44	44,44	11,11	100
>=96	0,00	0,00	0,00	0,00	0
TOTAL	3,89	46,78	36,32	13,00	100

Fuente: Ayuntamiento de Palencia 1994. Elaboración propia

SAN JUANILLO

NIVEL DE ESTUDIOS SEGÚN GRUPOS DE EDAD, 1994. SEXO FEMENINO.

GRUPO DE EDAD	ANALFAB.	SIN ESTUD.	GRADUADO	BACHILL. Y MÁS	TOTAL
0-5	179	100	58	1	338
5-10	9	287	173	0	469
10-15	0	323	222	0	545
15-20	1	207	173	8	389
20-25	2	52	76	93	223
25-30	1	66	76	155	298
30-35	3	106	106	179	394
35-40	2	191	184	98	475
40-45	2	195	151	29	377
45-50	3	165	119	13	300
50-55	3	116	81	6	206
55-60	4	104	80	4	192
60-65	4	138	96	2	240
65-70	5	186	149	5	345
70-75	6	142	119	1	268
75-80	5	100	76	0	181
80-85	7	65	55	2	129
85-90	3	12	8	1	24
90-95	1	11	11	0	23
>=96	0	0	0	0	0
TOTAL	240	2566	2013	597	5416

NIVEL DE ESTUDIOS SEGÚN GRUPOS DE EDAD, 1994. SEXO FEMENINO, %.

GRUPO DE EDAD	ANALFAB.	SIN ESTUD.	GRADUADO	BACHILL. Y MÁS	TOTAL
0-5	52,96	29,59	17,16	0,30	100
5-10	1,92	61,19	36,89	0,00	100
10-15	0,00	59,27	40,73	0,00	100
15-20	0,26	53,21	44,47	2,06	100
20-25	0,90	23,32	34,08	41,70	100
25-30	0,34	22,15	25,50	52,01	100
30-35	0,76	26,90	26,90	45,43	100
35-40	0,42	40,21	38,74	20,63	100
40-45	0,53	51,72	40,05	7,69	100
45-50	1,00	55,00	39,67	4,33	100
50-55	1,46	56,31	39,32	2,91	100
55-60	2,08	54,17	41,67	2,08	100
60-65	1,67	57,50	40,00	0,83	100
65-70	1,45	53,91	43,19	1,45	100
70-75	2,24	52,99	44,40	0,37	100
75-80	2,76	55,25	41,99	0,00	100
80-85	5,43	50,39	42,64	1,55	100
85-90	12,50	50,00	33,33	4,17	100
90-95	4,35	47,83	47,83	0,00	100
>=96	0,00	0,00	0,00	0,00	0
TOTAL	4,43	47,38	37,17	11,02	100

Fuente: Ayuntamiento de Palencia 1994. Elaboración propia

PAN Y GUINDAS

NIVEL DE ESTUDIOS SEGÚN GRANDES GRUPOS DE EDAD, 1994. SEXO MASCULINO.

GRUPO DE EDAD	ANALFAB.	SIN ESTUD.	GRADUADO	BACHILL. Y MÁS	TOTAL
10-25	2	723	240	69	1034
25-45	5	443	355	298	1101
45-65	3	367	101	83	554
>=65	2	155	9	5	171
Total	12	1688	705	455	2860

NIVEL DE ESTUDIOS SEGÚN GRANDES GRUPOS DE EDAD, 1994. SEXO FEMENINO.

GRUPO DE EDAD	ANALFAB.	SIN ESTUD.	GRADUADO	BACHILL. Y MÁS	TOTAL
10-25	0	643	230	87	960
25-45	3	537	378	289	1207
45-65	6	418	67	19	510
>=65	12	237	9	4	262
Total	21	1835	684	399	2939

Fuente: Ayuntamiento de Palencia 1994. Elaboración propia

PAN Y GUINDAS

NIVEL DE ESTUDIOS SEGÚN GRANDES GRUPOS DE EDAD, 1994. SEXO MASCULINO, %.

GRUPO DE EDAD	ANALFAB.	SIN ESTUD.	GRADUADO	BACHILL. Y MÁS	TOTAL
10-25	0,19	69,92	23,21	6,67	100
25-45	0,45	40,24	32,24	27,07	100
45-65	0,54	66,25	18,23	14,98	100
>=65	1,17	90,64	5,26	2,92	100
Total	0,42	59,02	24,65	15,91	100

NIVEL DE ESTUDIOS SEGÚN GRANDES GRUPOS DE EDAD, 1994. SEXO FEMENINO, %.

GRUPO DE EDAD	ANALFAB.	SIN ESTUD.	GRADUADO	BACHILL. Y MÁS	TOTAL
					0
10-25	0,00	66,98	23,96	9,06	100
25-45	0,25	44,49	31,32	23,94	100
45-65	1,18	81,96	13,14	3,73	100
>=65	4,58	90,46	3,44	1,53	100
Total	0,71	62,44	23,27	13,58	100

Fuente: Ayuntamiento de Palencia 1994. Elaboración propia

PAN Y GUINDAS

NIVEL DE ESTUDIOS SEGÚN GRUPOS DE EDAD, 1994. SEXO MASCULINO.

GRUPO DE EDAD	ANALFAB.	SIN ESTUD.	GRADUADO	BACHILL. Y MÁS	TOTAL
0-5	100	63	0	1	164
5-10	4	257	2	0	263
10-15	0	403	5	1	409
15-20	2	256	104	6	368
20-25	0	64	131	62	257
25-30	0	45	69	55	169
30-35	1	74	93	70	238
35-40	1	175	105	102	383
40-45	3	149	88	71	311
45-50	1	117	48	40	206
50-55	0	92	28	25	145
55-60	0	77	15	11	103
60-65	2	81	10	7	100
65-70	0	75	4	1	80
70-75	1	43	1	3	48
75-80	0	12	0	0	12
80-85	1	14	2	1	18
85-90	0	6	2	0	8
90-95	0	4	0	0	4
>=96	0	1	0	0	1
TOTAL	116	2008	707	456	3287

NIVEL DE ESTUDIOS SEGÚN GRUPOS DE EDAD, 1994. SEXO MASCULINO, %.

GRUPO DE EDAD	ANALFAB.	SIN ESTUD.	GRADUADO	BACHILL. Y MÁS	TOTAL
0-5	60,98	38,41	0,00	0,61	100
5-10	1,52	97,72	0,76	0,00	100
10-15	0,00	98,53	1,22	0,24	100
15-20	0,54	69,57	28,26	1,63	100
20-25	0,00	24,90	50,97	24,12	100
25-30	0,00	26,63	40,83	32,54	100
30-35	0,42	31,09	39,08	29,41	100
35-40	0,26	45,69	27,42	26,63	100
40-45	0,96	47,91	28,30	22,83	100
45-50	0,49	56,80	23,30	19,42	100
50-55	0,00	63,45	19,31	17,24	100
55-60	0,00	74,76	14,56	10,68	100
60-65	2,00	81,00	10,00	7,00	100
65-70	0,00	93,75	5,00	1,25	100
70-75	2,08	89,58	2,08	6,25	100
75-80	0,00	100,00	0,00	0,00	100
80-85	5,56	77,78	11,11	5,56	100
85-90	0,00	75,00	25,00	0,00	100
90-95	0,00	100,00	0,00	0,00	100
>=96	0,00	100,00	0,00	0,00	100
TOTAL	3,53	61,09	21,51	13,87	100

Fuente: Ayuntamiento de Palencia 1994. Elaboración propia

PAN Y GUINDAS

NIVEL DE ESTUDIOS SEGÚN GRUPOS DE EDAD, 1994. SEXO FEMENINO.

GRUPO DE EDAD	ANALFAB.	SIN ESTUD.	GRADUADO	BACHILL. Y MÁS	TOTAL
0-5	98	77	1	0	176
5-10	5	244	1	0	250
10-15	0	389	4	0	393
15-20	0	202	120	11	333
20-25	0	52	106	76	234
25-30	0	36	70	87	193
30-35	1	119	139	91	350
35-40	1	204	105	80	390
40-45	1	178	64	31	274
45-50	3	136	27	7	173
50-55	1	92	22	6	121
55-60	0	92	11	3	106
60-65	2	98	7	3	110
65-70	3	95	3	1	102
70-75	2	70	0	2	74
75-80	2	33	1	0	36
80-85	2	22	5	1	30
85-90	2	10	0	0	12
90-95	1	6	0	0	7
>=96	0	1	0	0	1
TOTAL	124	2156	686	399	3365

NIVEL DE ESTUDIOS SEGÚN GRUPOS DE EDAD, 1994. SEXO FEMENINO, %.

GRUPO DE EDAD	ANALFAB.	SIN ESTUD.	GRADUADO	BACHILL. Y MÁS	TOTAL
0-5	55,68	43,75	0,57	0,00	100
5-10	2,00	97,60	0,40	0,00	100
10-15	0,00	98,98	1,02	0,00	100
15-20	0,00	60,66	36,04	3,30	100
20-25	0,00	22,22	45,30	32,48	100
25-30	0,00	18,65	36,27	45,08	100
30-35	0,29	34,00	39,71	26,00	100
35-40	0,26	52,31	26,92	20,51	100
40-45	0,36	64,96	23,36	11,31	100
45-50	1,73	78,61	15,61	4,05	100
50-55	0,83	76,03	18,18	4,96	100
55-60	0,00	86,79	10,38	2,83	100
60-65	1,82	89,09	6,36	2,73	100
65-70	2,94	93,14	2,94	0,98	100
70-75	2,70	94,59	0,00	2,70	100
75-80	5,56	91,67	2,78	0,00	100
80-85	6,67	73,33	16,67	3,33	100
85-90	16,67	83,33	0,00	0,00	100
90-95	14,29	85,71	0,00	0,00	100
>=96	0,00	100,00	0,00	0,00	100
TOTAL	3,68	64,07	20,39	11,86	100

Fuente: Ayuntamiento de Palencia 1994. Elaboración propia

EL CARMEN

NIVEL DE ESTUDIOS SEGÚN GRANDES GRUPOS DE EDAD, 1994. SEXO MASCULINO.

GRUPO DE EDAD	ANALFAB.	SIN ESTUD.	GRADUADO	BACHILL. Y MÁS	TOTAL
10-25	0	215	159	63	437
25-45	0	174	206	242	622
45-65	4	264	75	64	407
>=65	2	310	25	27	364
Total	6	963	465	396	1830

NIVEL DE ESTUDIOS SEGÚN GRANDES GRUPOS DE EDAD, 1994. SEXO FEMENINO.

GRUPO DE EDAD	ANALFAB.	SIN ESTUD.	GRADUADO	BACHILL. Y MÁS	TOTAL
10-25	0	206	160	79	445
25-45	0	160	210	244	614
45-65	3	358	56	27	444
>=65	23	501	18	9	551
Total	26	1225	444	359	2054

Fuente: Ayuntamiento de Palencia 1994. Elaboración propia

EL CARMEN

NIVEL DE ESTUDIOS SEGÚN GRANDES GRUPOS DE EDAD, 1994. SEXO MASCULINO, %.

GRUPO DE EDAD	ANALFAB.	SIN ESTUD.	GRADUADO	BACHILL. Y MÁS	TOTAL
10-25	0,00	49,20	36,38	14,42	100
25-45	0,00	27,97	33,12	38,91	100
45-65	0,98	64,86	18,43	15,72	100
>=65	0,55	85,16	6,87	7,42	100
Total	0,33	52,62	25,41	21,64	100

NIVEL DE ESTUDIOS SEGÚN GRANDES GRUPOS DE EDAD, 1994. SEXO FEMENINO, %.

GRUPO DE EDAD	ANALFAB.	SIN ESTUD.	GRADUADO	BACHILL. Y MÁS	TOTAL
10-25	0,00	46,29	35,96	17,75	100
25-45	0,00	26,06	34,20	39,74	100
45-65	0,68	80,63	12,61	6,08	100
>=65	4,17	90,93	3,27	1,63	100
Total	1,27	59,64	21,62	17,48	100

Fuente: Ayuntamiento de Palencia 1994. Elaboración propia

EL CARMEN

NIVEL DE ESTUDIOS SEGÚN GRUPOS DE EDAD, 1994. SEXO MASCULINO.

GRUPO DE EDAD	ANALFAB.	SIN ESTUD.	GRADUADO	BACHILL. Y MÁS	TOTAL
0-5	52	43	1	0	96
5-10	3	108	0	0	111
10-15	0	98	2	3	103
15-20	0	89	74	7	170
20-25	0	28	83	53	164
25-30	0	36	76	71	183
30-35	0	33	58	67	158
35-40	0	48	37	63	148
40-45	0	57	35	41	133
45-50	1	52	25	31	109
50-55	0	62	22	11	95
55-60	1	65	15	10	91
60-65	2	85	13	12	112
65-70	0	85	12	16	113
70-75	1	91	9	9	110
75-80	0	72	4	0	76
80-85	0	34	0	1	35
85-90	1	19	0	0	20
90-95	0	7	0	1	8
>=96	0	2	0	0	2
TOTAL	61	1114	466	396	2037

NIVEL DE ESTUDIOS SEGÚN GRUPOS DE EDAD, 1994. SEXO MASCULINO, %.

GRUPO DE EDAD	ANALFAB.	SIN ESTUD.	GRADUADO	BACHILL. Y MÁS	TOTAL
0-5	54,17	44,79	1,04	0,00	100
5-10	2,70	97,30	0,00	0,00	100
10-15	0,00	95,15	1,94	2,91	100
15-20	0,00	52,35	43,53	4,12	100
20-25	0,00	17,07	50,61	32,32	100
25-30	0,00	19,67	41,53	38,80	100
30-35	0,00	20,89	36,71	42,41	100
35-40	0,00	32,43	25,00	42,57	100
40-45	0,00	42,86	26,32	30,83	100
45-50	0,92	47,71	22,94	28,44	100
50-55	0,00	65,26	23,16	11,58	100
55-60	1,10	71,43	16,48	10,99	100
60-65	1,79	75,89	11,61	10,71	100
65-70	0,00	75,22	10,62	14,16	100
70-75	0,91	82,73	8,18	8,18	100
75-80	0,00	94,74	5,26	0,00	100
80-85	0,00	97,14	0,00	2,86	100
85-90	5,00	95,00	0,00	0,00	100
90-95	0,00	87,50	0,00	12,50	100
>=96	0,00	100,00	0,00	0,00	100
TOTAL	2,99	54,69	22,88	19,44	100

Fuente: Ayuntamiento de Palencia 1994. Elaboración propia

EL CARMEN

NIVEL DE ESTUDIOS SEGÚN GRUPOS DE EDAD, 1994. SEXO FEMENINO.

GRUPO DE EDAD	ANALFAB.	SIN ESTUD.	GRADUADO	BACHILL. Y MÁS	TOTAL
0-5	54	29	0	1	84
5-10	1	89	0	0	90
10-15	0	118	10	0	128
15-20	0	69	85	6	160
20-25	0	19	65	73	157
25-30	0	22	78	80	180
30-35	0	34	59	81	174
35-40	0	42	37	62	141
40-45	0	62	36	21	119
45-50	1	88	21	13	123
50-55	1	70	13	4	88
55-60	1	83	15	4	103
60-65	0	117	7	6	130
65-70	1	149	12	7	169
70-75	5	141	4	0	150
75-80	6	99	1	2	108
80-85	6	65	0	0	71
85-90	3	31	0	0	34
90-95	1	14	1	0	16
>=96	1	2	0	0	3
TOTAL	81	1343	444	360	2228

NIVEL DE ESTUDIOS SEGÚN GRUPOS DE EDAD, 1994. SEXO FEMENINO, %.

GRUPO DE EDAD	ANALFAB.	SIN ESTUD.	GRADUADO	BACHILL. Y MÁS	TOTAL
0-5	64,29	34,52	0,00	1,19	100
5-10	1,11	98,89	0,00	0,00	100
10-15	0,00	92,19	7,81	0,00	100
15-20	0,00	43,13	53,13	3,75	100
20-25	0,00	12,10	41,40	46,50	100
25-30	0,00	12,22	43,33	44,44	100
30-35	0,00	19,54	33,91	46,55	100
35-40	0,00	29,79	26,24	43,97	100
40-45	0,00	52,10	30,25	17,65	100
45-50	0,81	71,54	17,07	10,57	100
50-55	1,14	79,55	14,77	4,55	100
55-60	0,97	80,58	14,56	3,88	100
60-65	0,00	90,00	5,38	4,62	100
65-70	0,59	88,17	7,10	4,14	100
70-75	3,33	94,00	2,67	0,00	100
75-80	5,56	91,67	0,93	1,85	100
80-85	8,45	91,55	0,00	0,00	100
85-90	8,82	91,18	0,00	0,00	100
90-95	6,25	87,50	6,25	0,00	100
>=96	33,33	66,67	0,00	0,00	100
TOTAL	3,64	60,28	19,93	16,16	100

Fuente: Ayuntamiento de Palencia 1994. Elaboración propia

CAMPO DE LA JUVENTUD

NIVEL DE ESTUDIOS SEGÚN GRANDES GRUPOS DE EDAD, 1994. SEXO MASCULINO.

GRUPO DE EDAD	ANALFAB.	SIN ESTUD.	GRADUADO	BACHILL. Y MÁS	TOTAL
10-25	4	712	417	198	1331
25-45	9	396	388	647	1440
45-65	6	679	199	293	1177
>=65	7	471	55	94	627
Total	26	2258	1059	1232	4575

NIVEL DE ESTUDIOS SEGÚN GRANDES GRUPOS DE EDAD, 1994. SEXO FEMENINO.

GRUPO DE EDAD	ANALFAB.	SIN ESTUD.	GRADUADO	BACHILL. Y MÁS	TOTAL
10-25	5	647	446	229	1327
25-45	45	456	436	731	1668
45-65	63	1109	215	184	1571
>=65	59	990	41	95	1185
Total	172	3202	1138	1239	5751

Fuente: Ayuntamiento de Palencia 1994. Elaboración propia

CAMPO DE LA JUVENTUD

NIVEL DE ESTUDIOS SEGÚN GRANDES GRUPOS DE EDAD, 1994. SEXO MASCULINO, %.

GRUPO DE EDAD	ANALFAB.	SIN ESTUD.	GRADUADO	BACHILL. Y MÁS	TOTAL
10-25	0,30	53,49	31,33	14,88	100
25-45	0,63	27,50	26,94	44,93	100
45-65	0,51	57,69	16,91	24,89	100
>=65	1,12	75,12	8,77	14,99	100
Total	0,57	49,36	23,15	26,93	100

NIVEL DE ESTUDIOS SEGÚN GRANDES GRUPOS DE EDAD, 1994. SEXO FEMENINO, %.

GRUPO DE EDAD	ANALFAB.	SIN ESTUD.	GRADUADO	BACHILL. Y MÁS	TOTAL
10-25	0,38	48,76	33,61	17,26	100
25-45	2,70	27,34	26,14	43,82	100
45-65	4,01	70,59	13,69	11,71	100
>=65	4,98	83,54	3,46	8,02	100
Total	2,99	55,68	19,79	21,54	100

Fuente: Ayuntamiento de Palencia 1994. Elaboración propia

CAMPO DE LA JUVENTUD

NIVEL DE ESTUDIOS SEGÚN GRUPOS DE EDAD, 1994. SEXO MASCULINO.

GRUPO DE EDAD	ANALFAB.	SIN ESTUD.	GRADUADO	BACHILL. Y MÁS	TOTAL
0-5	127	120	0	0	247
5-10	5	283	0	0	288
10-15	1	384	8	1	394
15-20	0	251	215	6	472
20-25	3	77	194	191	465
25-30	3	79	138	181	401
30-35	1	76	105	158	340
35-40	4	104	69	186	363
40-45	1	137	76	122	336
45-50	1	150	83	124	358
50-55	2	173	49	77	301
55-60	1	196	37	43	277
60-65	2	160	30	49	241
65-70	2	173	29	35	239
70-75	1	136	19	27	183
75-80	1	82	5	15	103
80-85	2	51	2	12	67
85-90	1	23	0	5	29
90-95	0	5	0	0	5
>=96	0	1	0	0	1
TOTAL	158	2661	1059	1232	5110

NIVEL DE ESTUDIOS SEGÚN GRUPOS DE EDAD, 1994. SEXO MASCULINO, %.

GRUPO DE EDAD	ANALFAB.	SIN ESTUD.	GRADUADO	BACHILL. Y MÁS	TOTAL
0-5	51,42	48,58	0,00	0,00	100
5-10	1,74	98,26	0,00	0,00	100
10-15	0,25	97,46	2,03	0,25	100
15-20	0,00	53,18	45,55	1,27	100
20-25	0,65	16,56	41,72	41,08	100
25-30	0,75	19,70	34,41	45,14	100
30-35	0,29	22,35	30,88	46,47	100
35-40	1,10	28,65	19,01	51,24	100
40-45	0,30	40,77	22,62	36,31	100
45-50	0,28	41,90	23,18	34,64	100
50-55	0,66	57,48	16,28	25,58	100
55-60	0,36	70,76	13,36	15,52	100
60-65	0,83	66,39	12,45	20,33	100
65-70	0,84	72,38	12,13	14,64	100
70-75	0,55	74,32	10,38	14,75	100
75-80	0,97	79,61	4,85	14,56	100
80-85	2,99	76,12	2,99	17,91	100
85-90	3,45	79,31	0,00	17,24	100
90-95	0,00	100,00	0,00	0,00	100
>=96	0,00	100,00	0,00	0,00	100
TOTAL	3,09	52,07	20,72	24,11	100

Fuente: Ayuntamiento de Palencia 1994. Elaboración propia

CAMPO DE LA JUVENTUD

NIVEL DE ESTUDIOS SEGÚN GRUPOS DE EDAD, 1994. SEXO FEMENINO.

GRUPO DE EDAD	ANALFAB.	SIN ESTUD.	GRADUADO	BACHILL. Y MÁS	TOTAL
0-5	138	84	0	1	223
5-10	4	280	0	0	284
10-15	1	371	2	0	374
15-20	2	231	263	8	504
20-25	2	45	181	221	449
25-30	1	59	119	234	413
30-35	14	71	108	189	382
35-40	11	148	94	190	443
40-45	19	178	115	118	430
45-50	14	261	93	70	438
50-55	12	257	52	45	366
55-60	15	280	35	33	363
60-65	22	311	35	36	404
65-70	18	284	21	48	371
70-75	20	275	11	12	318
75-80	10	209	4	13	236
80-85	8	131	4	17	160
85-90	0	56	1	3	60
90-95	3	30	0	2	35
>=96	0	5	0	0	5
TOTAL	314	3566	1138	1240	6258

NIVEL DE ESTUDIOS SEGÚN GRUPOS DE EDAD, 1994. SEXO FEMENINO, %.

GRUPO DE EDAD	ANALFAB.	SIN ESTUD.	GRADUADO	BACHILL. Y MÁS	TOTAL
0-5	61,88	37,67	0,00	0,45	100
5-10	1,41	98,59	0,00	0,00	100
10-15	0,27	99,20	0,53	0,00	100
15-20	0,40	45,83	52,18	1,59	100
20-25	0,45	10,02	40,31	49,22	100
25-30	0,24	14,29	28,81	56,66	100
30-35	3,66	18,59	28,27	49,48	100
35-40	2,48	33,41	21,22	42,89	100
40-45	4,42	41,40	26,74	27,44	100
45-50	3,20	59,59	21,23	15,98	100
50-55	3,28	70,22	14,21	12,30	100
55-60	4,13	77,13	9,64	9,09	100
60-65	5,45	76,98	8,66	8,91	100
65-70	4,85	76,55	5,66	12,94	100
70-75	6,29	86,48	3,46	3,77	100
75-80	4,24	88,56	1,69	5,51	100
80-85	5,00	81,88	2,50	10,63	100
85-90	0,00	93,33	1,67	5,00	100
90-95	8,57	85,71	0,00	5,71	100
>=96	0,00	100,00	0,00	0,00	100
TOTAL	5,02	56,98	18,18	19,81	100

Fuente: Ayuntamiento de Palencia 1994. Elaboración propia

SANTIAGO-SANTELMO

NIVEL DE ESTUDIOS SEGÚN GRANDES GRUPOS DE EDAD, 1994. SEXO MASCULINO.

GRUPO DE EDAD	ANALFAB.	SIN ESTUD.	GRADUADO	BACHILL. Y MÁS	TOTAL
10-25	1	341	190	59	591
25-45	2	312	210	252	776
45-65	7	352	71	44	474
>=65	20	193	7	4	224
Total	30	1198	478	359	2065

NIVEL DE ESTUDIOS SEGÚN GRANDES GRUPOS DE EDAD, 1994. SEXO FEMENINO.

GRUPO DE EDAD	ANALFAB.	SIN ESTUD.	GRADUADO	BACHILL. Y MÁS	TOTAL
10-25	2	324	186	69	581
25-45	1	340	245	199	785
45-65	10	382	56	23	471
>=65	62	297	8	5	372
Total	75	1343	495	296	2209

Fuente: Ayuntamiento de Palencia 1994. Elaboración propia

SANTIAGO-SANTELMO

NIVEL DE ESTUDIOS SEGÚN GRANDES GRUPOS DE EDAD, 1994. SEXO MASCULINO, %.

GRUPO DE EDAD	ANALFAB.	SIN ESTUD.	GRADUADO	BACHILL. Y MÁS	TOTAL
10-25	0,17	57,70	32,15	9,98	100
25-45	0,26	40,21	27,06	32,47	100
45-65	1,48	74,26	14,98	9,28	100
>=65	8,93	86,16	3,13	1,79	100
Total	1,45	58,01	23,15	17,38	100

NIVEL DE ESTUDIOS SEGÚN GRANDES GRUPOS DE EDAD, 1994. SEXO FEMENINO, %.

GRUPO DE EDAD	ANALFAB.	SIN ESTUD.	GRADUADO	BACHILL. Y MÁS	TOTAL
10-25	0,34	55,77	32,01	11,88	100
25-45	0,13	43,31	31,21	25,35	100
45-65	2,12	81,10	11,89	4,88	100
>=65	16,67	79,84	2,15	1,34	100
Total	3,40	60,80	22,41	13,40	100

Fuente: Ayuntamiento de Palencia 1994. Elaboración propia

SANTIAGO-SANTELMO

NIVEL DE ESTUDIOS SEGÚN GRUPOS DE EDAD, 1994. SEXO MASCULINO.

GRUPO DE EDAD	ANALFAB.	SIN ESTUD.	GRADUADO	BACHILL. Y MÁS	TOTAL
0-5	77	44	0	0	121
5-10	3	134	0	0	137
10-15	0	186	4	0	190
15-20	1	130	105	1	237
20-25	0	25	81	58	164
25-30	0	45	70	73	188
30-35	0	65	58	60	183
35-40	0	94	48	72	214
40-45	2	108	34	47	191
45-50	0	94	33	29	156
50-55	1	72	15	10	98
55-60	3	88	14	2	107
60-65	3	98	9	3	113
65-70	6	84	4	2	96
70-75	5	56	1	1	63
75-80	3	26	1	0	30
80-85	3	17	1	1	22
85-90	1	7	0	0	8
90-95	2	2	0	0	4
>=96	0	1	0	0	1
TOTAL	110	1376	478	359	2323

NIVEL DE ESTUDIOS SEGÚN GRUPOS DE EDAD, 1994. SEXO MASCULINO, %.

GRUPO DE EDAD	ANALFAB.	SIN ESTUD.	GRADUADO	BACHILL. Y MÁS	TOTAL
0-5	63,64	36,36	0,00	0,00	100
5-10	2,19	97,81	0,00	0,00	100
10-15	0,00	97,89	2,11	0,00	100
15-20	0,42	54,85	44,30	0,42	100
20-25	0,00	15,24	49,39	35,37	100
25-30	0,00	23,94	37,23	38,83	100
30-35	0,00	35,52	31,69	32,79	100
35-40	0,00	43,93	22,43	33,64	100
40-45	1,05	56,54	17,80	24,61	100
45-50	0,00	60,26	21,15	18,59	100
50-55	1,02	73,47	15,31	10,20	100
55-60	2,80	82,24	13,08	1,87	100
60-65	2,65	86,73	7,96	2,65	100
65-70	6,25	87,50	4,17	2,08	100
70-75	7,94	88,89	1,59	1,59	100
75-80	10,00	86,67	3,33	0,00	100
80-85	13,64	77,27	4,55	4,55	100
85-90	12,50	87,50	0,00	0,00	100
90-95	50,00	50,00	0,00	0,00	100
>=96	0,00	100,00	0,00	0,00	100
TOTAL	4,74	59,23	20,58	15,45	100

Fuente: Ayuntamiento de Palencia 1994. Elaboración propia

SANTIAGO-SANTELMO

NIVEL DE ESTUDIOS SEGÚN GRUPOS DE EDAD, 1994. SEXO FEMENINO.

GRUPO DE EDAD	ANALFAB.	SIN ESTUD.	GRADUADO	BACHILL. Y MÁS	TOTAL
0-5	70	49	0	0	119
5-10	2	163	0	0	165
10-15	0	188	3	0	191
15-20	1	110	90	4	205
20-25	1	26	93	65	185
25-30	0	36	69	78	183
30-35	1	71	68	61	201
35-40	0	105	53	40	198
40-45	0	128	55	20	203
45-50	3	108	29	11	151
50-55	1	77	11	5	94
55-60	3	89	10	5	107
60-65	3	108	6	2	119
65-70	8	88	4	2	102
70-75	9	76	2	1	88
75-80	15	69	0	1	85
80-85	13	34	1	1	49
85-90	10	18	1	0	29
90-95	3	10	0	0	13
>=96	4	2	0	0	6
TOTAL	147	1555	495	296	2493

NIVEL DE ESTUDIOS SEGÚN GRUPOS DE EDAD, 1994. SEXO FEMENINO, %.

GRUPO DE EDAD	ANALFAB.	SIN ESTUD.	GRADUADO	BACHILL. Y MÁS	TOTAL
0-5	58,82	41,18	0,00	0,00	100
5-10	1,21	98,79	0,00	0,00	100
10-15	0,00	98,43	1,57	0,00	100
15-20	0,49	53,66	43,90	1,95	100
20-25	0,54	14,05	50,27	35,14	100
25-30	0,00	19,67	37,70	42,62	100
30-35	0,50	35,32	33,83	30,35	100
35-40	0,00	53,03	26,77	20,20	100
40-45	0,00	63,05	27,09	9,85	100
45-50	1,99	71,52	19,21	7,28	100
50-55	1,06	81,91	11,70	5,32	100
55-60	2,80	83,18	9,35	4,67	100
60-65	2,52	90,76	5,04	1,68	100
65-70	7,84	86,27	3,92	1,96	100
70-75	10,23	86,36	2,27	1,14	100
75-80	17,65	81,18	0,00	1,18	100
80-85	26,53	69,39	2,04	2,04	100
85-90	34,48	62,07	3,45	0,00	100
90-95	23,08	76,92	0,00	0,00	100
>=96	66,67	33,33	0,00	0,00	100
TOTAL	5,90	62,37	19,86	11,87	100

Fuente: Ayuntamiento de Palencia 1994. Elaboración propia

AVENIDA DE MADRID

NIVEL DE ESTUDIOS SEGÚN GRANDES GRUPOS DE EDAD, 1994. SEXO MASCULINO.

GRUPO DE EDAD	ANALFAB.	SIN ESTUD.	GRADUADO	BACHILL. Y MÁS	TOTAL
10-25	0	222	120	54	396
25-45	0	173	154	193	520
45-65	5	194	46	65	310
>=65	6	187	10	19	222
Total	11	776	330	331	1448

NIVEL DE ESTUDIOS SEGÚN GRANDES GRUPOS DE EDAD, 1994. SEXO FEMENINO.

GRUPO DE EDAD	ANALFAB.	SIN ESTUD.	GRADUADO	BACHILL. Y MÁS	TOTAL
10-25	0	217	162	53	432
25-45	1	183	179	222	585
45-65	5	215	44	32	296
>=65	26	251	2	10	289
Total	32	866	387	317	1602

Fuente: Ayuntamiento de Palencia 1994. Elaboración propia

AVENIDA DE MADRID

NIVEL DE ESTUDIOS SEGÚN GRANDES GRUPOS DE EDAD, 1994. SEXO MASCULINO, %.

GRUPO DE EDAD	ANALFAB.	SIN ESTUD.	GRADUADO	BACHILL. Y MÁS	TOTAL
10-25	0,00	56,06	30,30	13,64	100
25-45	0,00	33,27	29,62	37,12	100
45-65	1,61	62,58	14,84	20,97	100
>=65	2,70	84,23	4,50	8,56	100
Total	0,76	53,59	22,79	22,86	100

NIVEL DE ESTUDIOS SEGÚN GRANDES GRUPOS DE EDAD, 1994. SEXO FEMENINO, %.

GRUPO DE EDAD	ANALFAB.	SIN ESTUD.	GRADUADO	BACHILL. Y MÁS	TOTAL
10-25	0,00	50,23	37,50	12,27	100
25-45	0,17	31,28	30,60	37,95	100
45-65	1,69	72,64	14,86	10,81	100
>=65	9,00	86,85	0,69	3,46	100
Total	2,00	54,06	24,16	19,79	100

Fuente: Ayuntamiento de Palencia 1994. Elaboración propia

AVENIDA DE MADRID

NIVEL DE ESTUDIOS SEGÚN GRUPOS DE EDAD, 1994. SEXO MASCULINO.

GRUPO DE EDAD	ANALFAB.	SIN ESTUD.	GRADUADO	BACHILL. Y MÁS	TOTAL
0-5	46	41	0	0	87
5-10	1	102	2	0	105
10-15	0	134	4	0	138
15-20	0	68	59	4	131
20-25	0	20	57	50	127
25-30	0	29	46	34	109
30-35	0	28	35	47	110
35-40	0	66	35	75	176
40-45	0	50	38	37	125
45-50	2	55	25	22	104
50-55	0	51	16	19	86
55-60	1	40	3	12	56
60-65	2	48	2	12	64
65-70	2	54	6	8	70
70-75	1	52	4	1	58
75-80	2	35	0	3	40
80-85	1	22	0	4	27
85-90	0	17	0	2	19
90-95	0	7	0	0	7
>=96	0	0	0	1	1
TOTAL	58	919	332	331	1640

NIVEL DE ESTUDIOS SEGÚN GRUPOS DE EDAD, 1994. SEXO MASCULINO, %.

GRUPO DE EDAD	ANALFAB.	SIN ESTUD.	GRADUADO	BACHILL. Y MÁS	TOTAL
0-5	52,87	47,13	0,00	0,00	100
5-10	0,95	97,14	1,90	0,00	100
10-15	0,00	97,10	2,90	0,00	100
15-20	0,00	51,91	45,04	3,05	100
20-25	0,00	15,75	44,88	39,37	100
25-30	0,00	26,61	42,20	31,19	100
30-35	0,00	25,45	31,82	42,73	100
35-40	0,00	37,50	19,89	42,61	100
40-45	0,00	40,00	30,40	29,60	100
45-50	1,92	52,88	24,04	21,15	100
50-55	0,00	59,30	18,60	22,09	100
55-60	1,79	71,43	5,36	21,43	100
60-65	3,13	75,00	3,13	18,75	100
65-70	2,86	77,14	8,57	11,43	100
70-75	1,72	89,66	6,90	1,72	100
75-80	5,00	87,50	0,00	7,50	100
80-85	3,70	81,48	0,00	14,81	100
85-90	0,00	89,47	0,00	10,53	100
90-95	0,00	100,00	0,00	0,00	100
>=96	0,00	0,00	0,00	100,00	100
TOTAL	3,54	56,04	20,24	20,18	100

Fuente: Ayuntamiento de Palencia 1994. Elaboración propia

AVENIDA DE MADRID

NIVEL DE ESTUDIOS SEGÚN GRUPOS DE EDAD, 1994. SEXO FEMENINO.

GRUPO DE EDAD	ANALFAB.	SIN ESTUD.	GRADUADO	BACHILL. Y MÁS	TOTAL
0-5	56	51	0	0	107
5-10	2	108	0	0	110
10-15	0	122	3	0	125
15-20	0	73	93	4	170
20-25	0	22	66	49	137
25-30	0	21	51	68	140
30-35	0	32	47	61	140
35-40	1	58	49	59	167
40-45	0	72	32	34	138
45-50	2	80	17	13	112
50-55	0	44	10	10	64
55-60	2	43	13	5	63
60-65	1	48	4	4	57
65-70	4	56	1	7	68
70-75	7	56	1	1	65
75-80	8	48	0	1	57
80-85	4	42	0	1	47
85-90	3	36	0	0	39
90-95	0	9	0	0	9
>=96	0	4	0	0	4
TOTAL	90	1025	387	317	1819

NIVEL DE ESTUDIOS SEGÚN GRUPOS DE EDAD, 1994. SEXO FEMENINO, %.

GRUPO DE EDAD	ANALFAB.	SIN ESTUD.	GRADUADO	BACHILL. Y MÁS	TOTAL
0-5	52,34	47,66	0,00	0,00	100
5-10	1,82	98,18	0,00	0,00	100
10-15	0,00	97,60	2,40	0,00	100
15-20	0,00	42,94	54,71	2,35	100
20-25	0,00	16,06	48,18	35,77	100
25-30	0,00	15,00	36,43	48,57	100
30-35	0,00	22,86	33,57	43,57	100
35-40	0,60	34,73	29,34	35,33	100
40-45	0,00	52,17	23,19	24,64	100
45-50	1,79	71,43	15,18	11,61	100
50-55	0,00	68,75	15,63	15,63	100
55-60	3,17	68,25	20,63	7,94	100
60-65	1,75	84,21	7,02	7,02	100
65-70	5,88	82,35	1,47	10,29	100
70-75	10,77	86,15	1,54	1,54	100
75-80	14,04	84,21	0,00	1,75	100
80-85	8,51	89,36	0,00	2,13	100
85-90	7,69	92,31	0,00	0,00	100
90-95	0,00	100,00	0,00	0,00	100
>=96	0,00	100,00	0,00	0,00	100
TOTAL	4,95	56,35	21,28	17,43	100

Fuente: Ayuntamiento de Palencia 1994. Elaboración propia

ANEXO 5

PALENCIA
POBLACIÓN CON 16 O MÁS AÑOS SEGÚN RELACIÓN CON LA ACTIVIDAD, 1.991. AMBOS SEXOS

BARRIO	ACTIVOS			NO ACTIVOS				TOTAL
	OCUPADOS	PARADOS 1r. EMPLEO	PARADOS HAN TRABAJADO	RETIRADOS-JUBIL. PENSIONISTAS	ESTUD.	LAB. HOGAR	OTROS	
CENTRO-LA PUEBLA	5707	303	595	2415	1534	1605	213	12372
CENTRO-CATEDRAL	4096	276	482	2322	1032	1925	120	10233
SAN ANTONIO	1322	86	243	512	292	732	28	3215
M ^o CRISTINA-SALÓN	898	64	62	292	326	316	22	1980
ALLENDE EL RÍO	214	9	13	815	71	127	209	1458
CRISTO-TRES PASOS	1006	101	202	708	165	767	62	3011
AVE MARIA	1452	71	185	666	327	899	56	3656
SAN JUANILLO	2330	147	399	910	430	1120	67	5403
PAN Y GUINDAS	2150	176	330	471	395	1037	83	4642
EL CARMEN	1260	74	202	815	322	729	44	3446
CAMPO DE LA JUVENTUD	3778	245	463	1980	1097	1841	110	9514
SANTIAGO-SAN TELMO	1494	98	191	686	310	748	53	3580
AVDA. MADRID	894	46	124	487	195	388	32	2166
TOTAL PALENCIA	27261	1813	3631	13594	6780	13892	1124	64676

PALENCIA
POBLACIÓN CON 16 O MÁS AÑOS SEGÚN RELACIÓN CON LA ACTIVIDAD, 1.991. AMBOS SEXOS. PORCENTAJE

BARRIO	ACTIVOS			NO ACTIVOS				TOTAL
	OCUPADOS	PARADOS 1r. EMPLEO	PARADOS HAN TRABAJADO	RETIRADOS-JUBIL. PENSIONISTAS	ESTUD.	LAB. HOGAR	OTROS	
CENTRO-LA PUEBLA	20,93	16,71	16,39	17,78	22,63	11,55	18,95	18,17
CENTRO-CATEDRAL	15,03	15,22	12,72	17,09	15,22	13,98	10,68	15,03
SAN ANTONIO	4,85	4,74	6,69	3,77	4,31	5,27	2,49	4,72
M ^o CRISTINA-SALÓN	3,29	3,53	1,71	2,15	4,81	2,27	1,96	2,91
ALLENDE EL RÍO	0,79	0,50	0,36	6,00	1,05	0,91	18,59	2,14
CRISTO-TRES PASOS	3,69	5,57	5,56	5,21	2,43	5,52	5,52	4,42
AVE MARIA	5,33	3,92	5,10	4,90	4,82	6,47	4,98	5,37
SAN JUANILLO	8,55	8,11	10,99	6,70	6,34	8,06	5,96	7,94
PAN Y GUINDAS	7,89	9,71	9,09	3,47	5,83	7,46	7,38	6,82
EL CARMEN	4,62	4,08	5,56	6,00	4,75	5,25	3,91	5,06
CAMPO DE LA JUVENTUD	13,86	13,51	12,75	14,58	16,18	13,25	9,79	13,97
SANTIAGO-SAN TELMO	5,48	5,41	5,26	5,05	4,57	5,38	4,72	5,26
AVDA. MADRID	3,28	2,54	3,42	3,59	2,88	2,79	2,85	3,18
TOTAL PALENCIA	100	100	100	100	100	100	100	100

Fuente: INE. Censo de Población, 1.991. Elaboración propia

PALENCIA
POBLACIÓN CON 16 O MÁS AÑOS SEGÚN RELACIÓN CON LA ACTIVIDAD, 1.991. VARONES

BARRIO	ACTIVOS			NO ACTIVOS				TOTAL
	OCUPADOS	PARADOS 1º EMPLEO	PARADOS HAN TRABAJADO	RETIRADOS-JUBIL. PENSIONISTAS	ESTUD.	LAB. HOGAR	OTROS	
CENTRO-LA PUEBLA	4269	153	397	1599	856	11	183	7468
CENTRO-CATEDRAL	2585	108	223	1129	509	5	68	4627
SAN ANTONIO	983	25	132	305	126	1	24	1596
M ^o CRISTINA-SALÓN	562	22	31	161	163	1	10	950
ALLENDE EL RÍO	152	4	8	621	27	2	207	1021
CRISTO-TRES PASOS	736	33	133	452	61	5	51	1471
AVE MARÍA	1062	22	94	417	147	3	42	1787
SAN JUANILLO	1672	49	175	517	200	2	52	2667
PAN Y GUINDAS	1557	51	160	271	169	1	58	2267
EL CARMEN	870	27	100	437	156	1	32	1623
CAMPO DE LA JUVENTUD	2523	93	237	751	499	3	78	4184
SANTIAGO-SAN TELMO	1076	34	85	331	146	4	42	1716
AVDA. MADRID	581	10	55	259	85	4	24	1018
TOTAL PALENCIA	18628	631	1828	7250	3144	43	871	32395

PALENCIA
POBLACIÓN CON 16 O MÁS AÑOS SEGÚN RELACIÓN CON LA ACTIVIDAD, 1.991. VARONES. PORCENTAJE

BARRIO	ACTIVOS			NO ACTIVOS				TOTAL
	OCUPADOS	PARADOS 1º EMPLEO	PARADOS HAN TRABAJADO	RETIRADOS-JUBIL. PENSIONISTAS	ESTUD.	LAB. HOGAR	OTROS	
CENTRO-LA PUEBLA	22,92	24,25	21,72	22,06	27,23	25,58	21,01	23,05
CENTRO-CATEDRAL	13,88	17,12	12,20	15,57	16,19	11,63	7,81	14,28
SAN ANTONIO	5,28	3,96	7,22	4,21	4,01	2,33	2,76	4,93
M ^o CRISTINA-SALÓN	3,02	3,49	1,70	2,22	5,18	2,33	1,15	2,93
ALLENDE EL RÍO	0,82	0,63	0,44	8,57	0,86	4,65	23,77	3,15
CRISTO-TRES PASOS	3,95	5,23	7,28	6,23	1,94	11,63	5,86	4,54
AVE MARÍA	5,70	3,49	5,14	5,75	4,68	6,98	4,82	5,52
SAN JUANILLO	8,98	7,77	9,57	7,13	6,36	4,65	5,97	8,23
PAN Y GUINDAS	8,36	8,08	8,75	3,74	5,38	2,33	6,66	7,00
EL CARMEN	4,67	4,28	5,47	6,03	4,96	2,33	3,67	5,01
CAMPO DE LA JUVENTUD	13,54	14,74	12,96	10,36	15,87	6,98	8,96	12,92
SANTIAGO-SAN TELMO	5,78	5,39	4,54	4,57	4,64	9,30	4,82	5,30
AVDA. MADRID	3,12	1,58	3,01	3,57	2,70	9,30	2,76	3,14
TOTAL PALENCIA	100	100	100	100	100	100	100	100

Fuente: INE. Censo de Población, 1.991. Elaboración propia

PALENCIA
POBLACIÓN CON 16 O MÁS AÑOS SEGÚN RELACIÓN CON LA ACTIVIDAD, 1.991. MUJERES

BARRIO	ACTIVOS				NO ACTIVOS				TOTAL
	OCUPADOS	PARADOS Tr.EMPLEO	PARADOS HAN TRABAJADO	RETIRADOS-JUBIL. PENSIONISTAS	ESTUD.	LAB. HOGAR	OTROS	TOTAL	
CENTRO-LA PUEBLA	1438	150	198	816	678	1594	30	4904	
CENTRO-CATEDRAL	1511	168	239	1193	523	1920	52	5606	
SAN ANTONIO	339	61	111	207	166	731	4	1619	
IMCRISTINA-SALÓN	336	42	31	131	163	315	12	1030	
ALLENDE EL RÍO	62	5	5	194	44	125	2	437	
CRISTO-TRES PASOS	270	68	69	256	104	762	11	1540	
AVE MARÍA	390	49	91	249	180	896	14	1869	
SAN JUANILLO	658	98	224	393	230	1118	15	2736	
PAN Y GUINDAS	593	125	170	200	226	1036	25	2375	
EL CARMEN	390	47	102	378	166	728	12	1823	
CAMPO DE LA JUVENTUD	1255	152	226	1229	598	1838	32	5330	
SANTIAGO-SAN TELMO	418	64	108	355	164	744	11	1864	
AVDA. MADRID	313	36	69	228	110	384	8	1148	
TOTAL PALENCIA	7973	1065	1643	5829	3352	12191	228	32281	

PALENCIA
POBLACIÓN 16 O MÁS AÑOS SEGÚN RELACIÓN CON LA ACTIVIDAD, 1.991. MUJERES. PORCENTAJE

BARRIO	ACTIVOS				NO ACTIVOS				TOTAL
	OCUPADOS	PARADOS Tr.EMPLEO	PARADOS HAN TRABAJADO	RETIRADOS-JUBIL. PENSIONISTAS	ESTUD.	LAB. HOGAR	OTROS	TOTAL	
CENTRO-LA PUEBLA	18,04	14,08	12,05	14,00	20,23	13,08	13,16	15,19	
CENTRO-CATEDRAL	18,95	15,77	14,55	20,47	15,60	15,75	22,81	17,37	
SAN ANTONIO	4,25	5,73	6,76	3,55	4,95	6,00	1,75	5,02	
IMCRISTINA-SALÓN	4,21	3,94	1,89	2,25	4,86	2,58	5,26	3,19	
ALLENDE EL RÍO	0,78	0,47	0,30	3,33	1,31	1,03	0,88	1,35	
CRISTO-TRES PASOS	3,39	6,38	4,20	4,39	3,10	6,25	4,82	4,77	
AVE MARÍA	4,89	4,60	5,54	4,27	5,37	7,35	6,14	5,79	
SAN JUANILLO	8,25	9,20	13,63	6,74	6,86	9,17	6,58	8,48	
PAN Y GUINDAS	7,44	11,74	10,35	3,43	6,74	8,50	10,96	7,36	
EL CARMEN	4,89	4,41	6,21	6,48	4,95	5,97	5,26	5,65	
CAMPO DE LA JUVENTUD	15,74	14,27	13,76	21,08	17,84	15,08	14,04	16,51	
SANTIAGO-SAN TELMO	5,24	6,01	6,57	6,09	4,89	6,10	4,82	5,77	
AVDA. MADRID	3,93	3,38	4,20	3,91	3,28	3,15	3,51	3,56	
TOTAL PALENCIA	100	100	100	100	100	100	100	100	

Fuente: INE, Censo de Población, 1.991. Elaboración propia

PALENCIA

EVOLUCIÓN DEL PARO REGISTRADO

AÑO	PARADOS	INCREMENTO
1.987	6266	---
1.988	6450	2,94
1.989	5347	-17,10
1.990	4671	-12,64
1.991	4618	-1,13
1.992	4213	-8,77
1.993	4773	13,29
1.994	5261	10,22
1.995	5225	-0,68
1.996	5412	3,58

Fuente: INEM. Elaboración propia

PALENCIA
EVOLUCIÓN DEL PARO POR SEXO Y GRUPOS DE EDAD

EDAD	1991		1993		1994		1995		1996	
	VARONES	MUJERES	VARONES	MUJERES	VARONES	MUJERES	VARONES	MUJERES	VARONES	MUJERES
<20	131	247	148	211	161	199	153	224	153	139
20-24	322	640	437	577	467	531	345	557	332	532
25-29	299	721	423	663	499	689	464	731	476	698
30-34	198	546	286	486	310	520	285	532	329	530
35-39	122	424	202	353	241	387	235	374	250	450
40-44	83	250	144	227	183	253	157	270	199	306
45-49	51	147	116	151	149	180	149	191	151	210
50-54	123	73	109	56	175	72	218	94	153	109
55-59	119	51	98	34	137	42	147	32	230	58
>59	44	27	41	11	50	16	47	20	81	26
TOTAL	1492	3126	2004	2769	2372	2889	2200	3025	2354	3058

PALENCIA
EVOLUCIÓN DEL PARO POR SEXO Y GRUPOS DE EDAD. VARIACIÓN

EDAD	1993		1994		1995		1996	
	VARONES	MUJERES	VARONES	MUJERES	VARONES	MUJERES	VARONES	MUJERES
<20	12,98	-14,57	8,78	-5,69	-4,97	12,56	0,00	-37,95
20-24	35,71	-9,84	6,86	-7,97	-26,12	4,90	-3,77	-4,49
25-29	41,47	-8,04	17,97	3,92	-7,01	6,10	2,59	-4,51
30-34	44,44	-10,99	8,39	7,00	-8,06	2,31	15,44	-0,38
35-39	65,57	-16,75	19,31	9,63	-2,49	-3,36	6,38	20,32
40-44	73,49	-9,20	27,08	11,45	-14,21	6,72	26,75	13,33
45-49	127,45	2,72	28,45	19,21	0,00	6,11	1,34	9,95
50-54	-11,38	-23,29	60,55	28,57	24,57	30,56	-29,82	15,96
55-59	-17,65	-33,33	39,80	23,53	7,30	-23,81	56,46	81,25
>59	-6,82	-59,26	21,95	45,45	-6,00	25,00	72,34	30,00
TOTAL	34,32	-11,42	18,36	4,33	-7,25	4,71	7,00	1,09

Fuente: INEMI. Datos a 1 de marzo. Elaboración propia

PALENCIA

EVOLUCIÓN DEL PARO POR NIVELES ACADÉMICOS, 1.991-1.996

NIVELES ACADÉMICOS	1991	1993	1994	1995	1996
SIN ALFABETIZAR	12	0	0	0	0
ESTUDIOS PRIMARIOS	348	245	224	176	153
CERTIFICADO ESCOLARIDAD	2038	2175	2542	2483	2496
FORMACIÓN PROF. 1	217	210	262	262	264
EGB	927	972	962	1001	994
FORMACIÓN PROF. 2	173	233	275	275	298
BUP	401	416	408	398	462
TÍTULO GRADO MEDIO	276	303	336	364	451
TÍTULO GRADO SUPERIOR	226	219	252	266	294
TOTAL	4618	4773	5261	5225	5412

PALENCIA

EVOLUCIÓN DEL PARO POR NIVELES ACADÉMICOS, 1.991-1.996. PORCENTAJE

NIVELES ACADÉMICOS	1991	1993	1994	1995	1996
ANALFABETOS	0,26	0,00	0,00	0,00	0,00
SIN ESTUDIOS	51,67	50,70	52,58	50,89	48,95
GRADUADO ESCOLAR	24,77	24,76	23,27	24,17	23,24
BACHILLER Y MÁS	23,30	24,53	24,16	24,94	27,81
TOTAL	100	100	100	100	100

Fuente: INEM. Datos a 1 de marzo. Elaboración propia.

PALENCIA

EVOLUCIÓN DEL PARO POR GRANDES GRUPOS PROFESIONALES 1.991-1.996

GRUPOS PROFESIONALES	1991	1993	1994	1995	1996
PROFESIONALES Y TÉCNICOS	629	713	844	910	966
DIRECTIVOS Y FUNCIONARIOS	17	20	24	25	16
ADMINISTRATIVOS Y ASIMILADOS	730	776	764	790	810
COMERCIANTES Y VENDEDORES	656	515	573	606	665
TRABAJADORES SERVICIOS	1343	1160	1217	1253	1193
TRABAJADORES AGRICULTURA	88	95	91	98	131
TRABAJADORES MINERÍA	217	144	161	135	147
TRABAJADORES IND. CALZADO	189	340	401	338	349
TRABAJADORES IND. PLÁSTICO	215	438	530	452	448
PEONES	534	572	656	618	687
TOTAL	4618	4773	5261	5225	5412

PALENCIA

EVOLUCIÓN DEL PARO POR GRANDES GRUPOS PROFESIONALES 1.991-1.996.
PORCENTAJE.

GRUPOS PROFESIONALES	1991	1993	1994	1995	1996
PROFESIONALES Y TÉCNICOS	13,62	14,94	16,04	17,42	17,85
DIRECTIVOS Y FUNCIONARIOS	0,37	0,42	0,46	0,48	0,30
ADMINISTRATIVOS Y ASIMILADOS	15,81	16,26	14,52	15,12	14,97
COMERCIANTES Y VENDEDORES	14,21	10,79	10,89	11,60	12,29
TRABAJADORES SERVICIOS	29,08	24,30	23,13	23,98	22,04
TRABAJADORES AGRICULTURA	1,91	1,99	1,73	1,88	2,42
TRABAJADORES MINERÍA	4,70	3,02	3,06	2,58	2,72
TRABAJADORES IND. CALZADO	4,09	7,12	7,62	6,47	6,45
TRABAJADORES IND. PLÁSTICO	4,66	9,18	10,07	8,65	8,28
PEONES	11,56	11,98	12,47	11,83	12,69
TOTAL	100	100	100	100	100

Fuente: INEM. Datos a 1 de marzo. Elaboración propia

PALENCIA
OCUPADOS O PARADOS QUE HAN TRABAJADO ANTES, POR RAMA DE ACTIVIDAD, 1.991. AMBOS SEXOS.

BARRIO	AGRICULT.	IND. EXTRACT.	IND. MANUFACT.	PROD. ENRG.	CONSTRUCC.	COMERCIO	OTROS SERV.	TOTAL
CENTRO-LA PUEBLA	77	9	531	42	229	876	2513	4277
CENTRO-CATEDRAL	64	5	722	33	314	951	2469	4558
SAN ANTONIO	39	4	352	14	219	359	578	1565
M ^o CRISTINA-SALÓN	39	0	106	15	49	206	545	960
ALLENDE EL RÍO	57	1	33	2	26	36	72	227
CRISTO-TRES PASOS	42	2	264	17	244	271	368	1208
AVE MARIA	32	3	441	24	171	342	624	1637
SAN JUANILLO	45	2	610	31	281	601	1159	2729
PAN Y GUINDAS	42	4	587	35	278	543	991	2480
EL CARMEN	24	5	395	24	145	266	603	1462
CAMPO DE LA JUVENTUD	75	16	796	42	337	912	2063	4241
SANTIAGO-SAN TELMO	26	3	502	27	217	322	588	1685
AVDA. MADRID	23	5	255	15	109	196	415	1018
TOTAL PALENCIA	585	59	5594	321	2619	5881	12988	28047

OCUPADOS O PARADOS QUE HAN TRABAJADO ANTES, POR RAMA DE ACTIVIDAD, 1.991. AMBOS SEXOS.
PORCENTAJE

BARRIO	AGRICULT.	IND. EXTRACT.	IND. MANUFACT.	PROD. ENRG.	CONSTRUCC.	COMERCIO	OTROS SERV.	TOTAL
CENTRO-LA PUEBLA	13,16	15,25	9,49	13,08	8,74	14,90	19,35	15,25
CENTRO-CATEDRAL	10,94	3,47	12,91	10,28	11,99	16,17	19,01	16,25
SAN ANTONIO	6,67	6,78	6,29	4,36	8,36	6,10	4,45	5,58
M ^o CRISTINA-SALÓN	6,67	0,00	1,89	4,67	1,87	3,50	4,20	3,42
ALLENDE EL RÍO	9,74	1,69	0,59	0,62	0,99	0,61	0,55	0,81
CRISTO-TRES PASOS	7,18	3,39	4,72	5,30	9,32	4,61	2,83	4,31
AVE MARIA	5,47	5,08	7,88	7,48	6,53	5,82	4,80	5,84
SAN JUANILLO	7,69	3,39	10,90	9,66	10,73	10,22	8,92	9,73
PAN Y GUINDAS	7,18	6,78	10,49	10,90	10,61	9,23	7,63	8,84
EL CARMEN	4,10	3,47	7,06	7,48	5,54	4,52	4,64	5,21
CAMPO DE LA JUVENTUD	12,82	27,12	14,23	13,08	12,87	15,51	15,88	15,12
SANTIAGO-SAN TELMO	4,44	5,08	8,97	8,41	8,29	5,48	4,53	6,01
AVDA. MADRID	3,93	3,47	4,56	4,67	4,16	3,33	3,20	3,63
TOTAL PALENCIA	100	100	100	100	100	100	100	100

PALENCIA
OCUPADOS O PARADOS QUE HAN TRABAJADO ANTES, POR RAMA DE ACTIVIDAD, 1.991. VARONES.

BARRIO	AGRICULT.	IND.EXTRACT.	IND. MANUFACT.	PROD. ENRG.	CONSTRUCC.	COMERCIO	OTROS SERV.	TOTAL
CENTRO-LA PUEBLA	71	6	456	38	215	537	1318	2641
CENTRO-CATEDRAL	58	4	573	28	292	566	1287	2808
SAN ANTONIO	33	3	312	13	213	218	323	1115
M ^o CRISTINA-SALÓN	37	0	93	14	48	129	272	593
ALLENDE EL RÍO	47	1	23	2	24	28	35	160
CRISTO-TRES PASOS	40	2	241	17	241	157	171	869
AVE MARIA	28	3	383	22	164	210	346	1156
SAN JUANILLO	43	2	509	30	268	362	633	1847
PAN Y GUINDAS	35	3	494	34	272	336	543	1717
EL CARMEN	22	2	310	21	137	159	319	970
CAMPO DE LA JUVENTUD	64	13	678	38	319	585	1063	2760
SANTIAGO-SAN TELMO	26	2	437	26	213	177	278	1159
AVDA. MADRID	22	4	207	15	105	101	182	636
TOTAL PALENCIA	526	45	4716	298	2511	3565	6770	18431

OCUPADOS O PARADOS QUE HAN TRABAJADO ANTES, POR RAMA DE ACTIVIDAD, 1.991. VARONES.
PORCENTAJE

BARRIO	AGRICULT.	IND.EXTRACT.	IND. MANUFACT.	PROD. ENRG.	CONSTRUCC.	COMERCIO	OTROS SERV.	TOTAL
CENTRO-LA PUEBLA	13.50	13.33	9.67	12.75	8.56			
CENTRO-CATEDRAL	11.03	8.89	12.15	9.40	11.63	15.88	19.01	15.24
SAN ANTONIO	6.27	6.67	6.62	4.36	8.48	6.12	4.77	6.05
M ^o CRISTINA-SALÓN	7.03	0.00	1.97	4.70	1.91	3.62	4.02	3.22
ALLENDE EL RÍO	8.94	2.22	0.49	0.67	0.96	0.79	0.52	0.87
CRISTO-TRES PASOS	7.60	4.44	5.11	5.70	9.60	4.40	2.53	4.71
AVE MARIA	5.32	6.67	8.12	7.38	6.53	5.89	5.11	6.27
SAN JUANILLO	8.17	4.44	10.79	10.07	10.67	10.15	9.35	10.02
PAN Y GUINDAS	6.65	6.67	10.47	11.41	10.83	9.42	8.02	9.32
EL CARMEN	4.18	4.44	6.57	7.05	5.46	4.46	4.71	5.26
CAMPO DE LA JUVENTUD	12.17	28.89	14.38	12.75	12.70	16.41	15.70	14.97
SANTIAGO-SAN TELMO	4.94	4.44	9.27	8.72	8.48	4.96	4.11	6.29
AVDA. MADRID	4.18	8.89	4.39	5.03	4.18	2.83	2.69	3.45
TOTAL PALENCIA	100	100	100	100	100	100	100	100

Fuente: INE, Censo de Población, 1991

PALENCIA
OCUPADOS O PARADOS QUE HAN TRABAJADO ANTES, POR RAMA DE ACTIVIDAD, 1.991. MUJERES.

BARRIO	AGRICULT.	IND. EXTRACT.	IND. MANUFACT.	PROD. ENRG.	CONSTRUCC.	COMERCIO	OTROS SERV.	TOTAL
CENTRO-LA PUEBLA	6	3	75	4	14	339	1195	1636
CENTRO-CATEDRAL	6	1	149	5	22	385	1182	1750
SAN ANTONIO	6	1	40	1	6	141	255	450
M ^o CRISTINA-SALÓN	2	0	13	1	1	77	273	367
ALLENDE EL RÍO	10	0	10	0	2	8	37	67
CRISTO-TRES PASOS	2	0	23	0	3	114	197	339
AVE MARIA	4	0	58	2	7	132	278	481
SAN JUANILLO	2	0	101	1	13	239	526	882
PAN Y GUINDAS	7	1	93	1	6	207	448	763
EL CARMEN	2	3	85	3	8	107	284	492
CAMPO DE LA JUVENTUD	11	3	118	4	18	327	1000	1481
SANTIAGO-SAN TELMO	0	1	65	1	4	145	310	526
AVDA. MADRID	1	1	48	0	4	95	233	382
TOTAL PALENCIA	59	14	878	23	108	2316	6218	9616

OCUPADOS O PARADOS QUE HAN TRABAJADO ANTES, POR RAMA DE ACTIVIDAD, 1.991. MUJERES. PORCENTAJE

BARRIO	AGRICULT.	IND. EXTRACT.	IND. MANUFACT.	PROD. ENRG.	CONSTRUCC.	COMERCIO	OTROS SERV.	TOTAL
CENTRO-LA PUEBLA	10,17	21,43	8,54	17,39	12,96	14,64	19,22	17,01
CENTRO-CATEDRAL	10,17	7,14	16,97	21,74	20,37	16,62	19,01	18,20
SAN ANTONIO	10,17	7,14	4,56	4,35	5,56	6,09	4,10	4,68
M ^o CRISTINA-SALÓN	3,39	0,00	1,48	4,35	0,93	3,32	4,39	3,82
ALLENDE EL RÍO	16,95	0,00	1,14	0,00	1,85	0,35	0,60	0,70
CRISTO-TRES PASOS	3,39	0,00	2,62	0,00	2,78	4,92	3,17	3,53
AVE MARIA	6,78	0,00	6,61	8,70	6,48	5,70	4,47	5,00
SAN JUANILLO	3,39	0,00	11,50	4,35	12,04	10,32	8,46	9,17
PAN Y GUINDAS	11,86	7,14	10,59	4,35	5,56	8,94	7,20	7,93
EL CARMEN	3,39	21,43	9,68	13,04	7,41	4,62	4,57	5,12
CAMPO DE LA JUVENTUD	18,64	21,43	13,44	17,39	16,67	14,12	16,08	15,40
SANTIAGO-SAN TELMO	0,00	7,14	7,40	4,35	3,70	6,26	4,99	5,47
AVDA. MADRID	1,69	7,14	5,47	0,00	3,70	4,10	3,75	3,97
TOTAL PALENCIA	100	100	100	100	100	100	100	100

Fuente: INE, Censo de Población, 1991

PALENCIA, 1.991

OCUPADOS Y PARADOS QUE HAN TRABAJADO ANTES, POR RAMA DE ACTIVIDAD.

ACTIVIDAD	VARONES	MUJERES	TOTAL
AGRICULTURA	526	59	585
INDUSTRIA	5059	915	5974
CONSTRUCCIÓN	2511	108	2619
COMERCIO	3565	2316	5881
OTROS SERVICIOS	6770	6218	12988
TOTAL	18431	9616	28047

OCUPADOS Y PARADOS QUE HAN TRABAJADO ANTES, POR RAMA DE ACTIVIDAD. %.

ACTIVIDAD	VARONES	MUJERES	TOTAL
AGRICULTURA	89,91	10,09	100
INDUSTRIA	84,68	15,32	100
CONSTRUCCIÓN	95,88	4,12	100
COMERCIO	60,62	39,38	100
OTROS SERVICIOS	52,13	47,87	100
TOTAL	65,71	34,29	100

Fuente: INE, Censo de Población, 1.991. Elab. propia

CENTRO-LA PUEBLA, 1.991

OCUPADOS Y PARADOS QUE HAN TRABAJADO ANTES, POR RAMA DE ACTIVIDAD.

ACTIVIDAD	VARONES	MUJERES	TOTAL
AGRICULTURA	71	6	77
INDUSTRIA	500	82	582
CONSTRUCCIÓN	215	14	229
COMERCIO	537	339	876
OTROS SERVICIOS	1318	1195	2513
TOTAL	2641	1636	4277

OCUPADOS Y PARADOS QUE HAN TRABAJADO ANTES, POR RAMA DE ACTIVIDAD. %.

ACTIVIDAD	VARONES	MUJERES	TOTAL
AGRICULTURA	92,21	7,79	100
INDUSTRIA	85,91	14,09	100
CONSTRUCCIÓN	93,89	6,11	100
COMERCIO	61,30	38,70	100
OTROS SERVICIOS	52,45	47,55	100
TOTAL	61,75	38,25	100

Fuente: INE, Censo de Población, 1.991. Elab. propia

CENTRO-CATEDRAL, 1.991

OCUPADOS Y PARADOS QUE HAN TRABAJADO ANTES, POR RAMA DE ACTIVIDAD.

ACTIVIDAD	VARONES	MUJERES	TOTAL
AGRICULTURA	58	6	64
INDUSTRIA	605	155	760
CONSTRUCCIÓN	292	22	314
COMERCIO	566	385	951
OTROS SERVICIOS	1287	1182	2469
TOTAL	2808	1750	4558

OCUPADOS Y PARADOS QUE HAN TRABAJADO ANTES, POR RAMA DE ACTIVIDAD. %.

ACTIVIDAD	VARONES	MUJERES	TOTAL
AGRICULTURA	90,63	9,38	100
INDUSTRIA	79,61	20,39	100
CONSTRUCCIÓN	92,99	7,01	100
COMERCIO	59,52	40,48	100
OTROS SERVICIOS	52,13	47,87	100
TOTAL	61,61	38,39	100

Fuente: INE, Censo de Población, 1.991. Elab. propia

SAN ANTONIO, 1.991

OCUPADOS Y PARADOS QUE HAN TRABAJADO ANTES, POR RAMA DE ACTIVIDAD.

ACTIVIDAD	VARONES	MUJERES	TOTAL
AGRICULTURA	33	6	39
INDUSTRIA	328	42	370
CONSTRUCCIÓN	213	6	219
COMERCIO	218	141	359
OTROS SERVICIOS	323	255	578
TOTAL	1115	450	1565

OCUPADOS Y PARADOS QUE HAN TRABAJADO ANTES, POR RAMA DE ACTIVIDAD. %.

ACTIVIDAD	VARONES	MUJERES	TOTAL
AGRICULTURA	84,62	15,38	100
INDUSTRIA	88,65	11,35	100
CONSTRUCCIÓN	97,26	2,74	100
COMERCIO	60,72	39,28	100
OTROS SERVICIOS	55,88	44,12	100
TOTAL	71,25	28,75	100

Fuente: INE, Censo de Población, 1.991. Elab. propia

MARÍA CRISTINA-SALÓN, 1.991

OCUPADOS Y PARADOS QUE HAN TRABAJADO ANTES, POR RAMA DE ACTIVIDAD.

ACTIVIDAD	VARONES	MUJERES	TOTAL
AGRICULTURA	37	2	39
INDUSTRIA	107	14	121
CONSTRUCCIÓN	48	1	49
COMERCIO	129	77	206
OTROS SERVICIOS	272	273	545
TOTAL	593	367	960

OCUPADOS Y PARADOS QUE HAN TRABAJADO ANTES, POR RAMA DE ACTIVIDAD. %.

ACTIVIDAD	VARONES	MUJERES	TOTAL
AGRICULTURA	94,87	5,13	100
INDUSTRIA	88,43	11,57	100
CONSTRUCCIÓN	97,96	2,04	100
COMERCIO	62,62	37,38	100
OTROS SERVICIOS	49,91	50,09	100
TOTAL	61,77	38,23	100

Fuente: INE, Censo de Población, 1.991. Elab. propia

ALLENDE EL RÍO, 1.991

OCUPADOS Y PARADOS QUE HAN TRABAJADO ANTES, POR RAMA DE ACTIVIDAD.

ACTIVIDAD	VARONES	MUJERES	TOTAL
AGRICULTURA	47	10	57
INDUSTRIA	26	10	36
CONSTRUCCIÓN	24	2	26
COMERCIO	28	8	36
OTROS SERVICIOS	35	37	72
TOTAL	160	67	227

OCUPADOS Y PARADOS QUE HAN TRABAJADO ANTES, POR RAMA DE ACTIVIDAD. %.

ACTIVIDAD	VARONES	MUJERES	TOTAL
AGRICULTURA	82,46	17,54	100
INDUSTRIA	72,22	27,78	100
CONSTRUCCIÓN	92,31	7,69	100
COMERCIO	77,78	22,22	100
OTROS SERVICIOS	48,61	51,39	100
TOTAL	70,48	29,52	100

Fuente: INE, Censo de Población, 1.991. Elab. propia

CRISTO-TRES PASOS, 1.991

OCUPADOS Y PARADOS QUE HAN TRABAJADO ANTES, POR RAMA DE ACTIVIDAD.

ACTIVIDAD	VARONES	MUJERES	TOTAL
AGRICULTURA	40	2	42
INDUSTRIA	260	23	283
CONSTRUCCIÓN	241	3	244
COMERCIO	157	114	271
OTROS SERVICIOS	171	197	368
TOTAL	869	339	1208

OCUPADOS Y PARADOS QUE HAN TRABAJADO ANTES, POR RAMA DE ACTIVIDAD. %.

ACTIVIDAD	VARONES	MUJERES	TOTAL
AGRICULTURA	95,24	4,76	100
INDUSTRIA	91,87	8,13	100
CONSTRUCCIÓN	98,77	1,23	100
COMERCIO	57,93	42,07	100
OTROS SERVICIOS	46,47	53,53	100
TOTAL	71,94	28,06	100

Fuente: INE, Censo de Población, 1.991. Elab. propia

AVE MARÍA, 1.991

OCUPADOS Y PARADOS QUE HAN TRABAJADO ANTES, POR RAMA DE ACTIVIDAD.

ACTIVIDAD	VARONES	MUJERES	TOTAL
AGRICULTURA	28	4	32
INDUSTRIA	408	60	468
CONSTRUCCIÓN	164	7	171
COMERCIO	210	132	342
OTROS SERVICIOS	346	278	624
TOTAL	1156	481	1637

OCUPADOS Y PARADOS QUE HAN TRABAJADO ANTES, POR RAMA DE ACTIVIDAD. %.

ACTIVIDAD	VARONES	MUJERES	TOTAL
AGRICULTURA	87,50	12,50	100
INDUSTRIA	87,18	12,82	100
CONSTRUCCIÓN	95,91	4,09	100
COMERCIO	61,40	38,60	100
OTROS SERVICIOS	55,45	44,55	100
TOTAL	70,62	29,38	100

Fuente: INE, Censo de Población, 1.991. Elab. propia

SAN JUANILLO, 1.991

OCUPADOS Y PARADOS QUE HAN TRABAJADO ANTES, POR RAMA DE ACTIVIDAD.

ACTIVIDAD	VARONES	MUJERES	TOTAL
AGRICULTURA	43	2	45
INDUSTRIA	541	102	643
CONSTRUCCIÓN	268	13	281
COMERCIO	362	239	601
OTROS SERVICIOS	633	526	1159
TOTAL	1847	882	2729

OCUPADOS Y PARADOS QUE HAN TRABAJADO ANTES, POR RAMA DE ACTIVIDAD. %.

ACTIVIDAD	VARONES	MUJERES	TOTAL
AGRICULTURA	95,56	4,44	100
INDUSTRIA	84,14	15,86	100
CONSTRUCCIÓN	95,37	4,63	100
COMERCIO	60,23	39,77	100
OTROS SERVICIOS	54,62	45,38	100
TOTAL	67,68	32,32	100

Fuente: INE, Censo de Población, 1.991. Elab. propia

PAN Y GUINDAS, 1.991

OCUPADOS Y PARADOS QUE HAN TRABAJADO ANTES, POR RAMA DE ACTIVIDAD.

ACTIVIDAD	VARONES	MUJERES	TOTAL
AGRICULTURA	35	7	42
INDUSTRIA	531	95	626
CONSTRUCCIÓN	272	6	278
COMERCIO	336	207	543
OTROS SERVICIOS	543	448	991
TOTAL	1717	763	2480

OCUPADOS Y PARADOS QUE HAN TRABAJADO ANTES, POR RAMA DE ACTIVIDAD. %.

ACTIVIDAD	VARONES	MUJERES	TOTAL
AGRICULTURA	83,33	16,67	100
INDUSTRIA	84,82	15,18	100
CONSTRUCCIÓN	97,84	2,16	100
COMERCIO	61,88	38,12	100
OTROS SERVICIOS	54,79	45,21	100
TOTAL	69,23	30,77	100

Fuente: INE, Censo de Población, 1.991. Elab. propia

EL CARMEN, 1.991

OCUPADOS Y PARADOS QUE HAN TRABAJADO ANTES, POR RAMA DE ACTIVIDAD.

ACTIVIDAD	VARONES	MUJERES	TOTAL
AGRICULTURA	22	2	24
INDUSTRIA	333	91	424
CONSTRUCCIÓN	137	8	145
COMERCIO	159	107	266
OTROS SERVICIOS	319	284	603
TOTAL	970	492	1462

OCUPADOS Y PARADOS QUE HAN TRABAJADO ANTES, POR RAMA DE ACTIVIDAD. %.

ACTIVIDAD	VARONES	MUJERES	TOTAL
AGRICULTURA	91,67	8,33	100
INDUSTRIA	78,54	21,46	100
CONSTRUCCIÓN	94,48	5,52	100
COMERCIO	59,77	40,23	100
OTROS SERVICIOS	52,90	47,10	100
TOTAL	66,35	33,65	100

Fuente: INE, Censo de Población, 1.991. Elab. propia

CAMPO DE LA JUVENTUD, 1.991

OCUPADOS Y PARADOS QUE HAN TRABAJADO ANTES, POR RAMA DE ACTIVIDAD.

ACTIVIDAD	VARONES	MUJERES	TOTAL
AGRICULTURA	64	11	75
INDUSTRIA	729	125	854
CONSTRUCCIÓN	319	18	337
COMERCIO	585	327	912
OTROS SERVICIOS	1063	1000	2063
TOTAL	2760	1481	4241

OCUPADOS Y PARADOS QUE HAN TRABAJADO ANTES, POR RAMA DE ACTIVIDAD. %.

ACTIVIDAD	VARONES	MUJERES	TOTAL
AGRICULTURA	85,33	14,67	100
INDUSTRIA	85,36	14,64	100
CONSTRUCCIÓN	94,66	5,34	100
COMERCIO	64,14	35,86	100
OTROS SERVICIOS	51,53	48,47	100
TOTAL	65,08	34,92	100

Fuente: INE, Censo de Población, 1.991. Elab. propia

SANTIAGO-SAN TELMO, 1.991

OCUPADOS Y PARADOS QUE HAN TRABAJADO ANTES, POR RAMA DE ACTIVIDAD.

ACTIVIDAD	VARONES	MUJERES	TOTAL
AGRICULTURA	26	0	26
INDUSTRIA	465	67	532
CONSTRUCCIÓN	213	4	217
COMERCIO	177	145	322
OTROS SERVICIOS	278	310	588
TOTAL	1159	526	1685

OCUPADOS Y PARADOS QUE HAN TRABAJADO ANTES, POR RAMA DE ACTIVIDAD. %.

ACTIVIDAD	VARONES	MUJERES	TOTAL
AGRICULTURA	100,00	0,00	100
INDUSTRIA	87,41	12,59	100
CONSTRUCCIÓN	98,16	1,84	100
COMERCIO	54,97	45,03	100
OTROS SERVICIOS	47,28	52,72	100
TOTAL	68,78	31,22	100

Fuente: INE, Censo de Población, 1.991. Elab. propia

AVENIDA DE MADRID, 1.991

OCUPADOS Y PARADOS QUE HAN TRABAJADO ANTES, POR RAMA DE ACTIVIDAD.

ACTIVIDAD	VARONES	MUJERES	TOTAL
AGRICULTURA	22	1	23
INDUSTRIA	226	49	275
CONSTRUCCIÓN	105	4	109
COMERCIO	101	95	196
OTROS SERVICIOS	182	233	415
TOTAL	636	382	1018

OCUPADOS Y PARADOS QUE HAN TRABAJADO ANTES, POR RAMA DE ACTIVIDAD. %.

ACTIVIDAD	VARONES	MUJERES	TOTAL
AGRICULTURA	95,65	4,35	100
INDUSTRIA	82,18	17,82	100
CONSTRUCCIÓN	96,33	3,67	100
COMERCIO	51,53	48,47	100
OTROS SERVICIOS	43,86	56,14	100
TOTAL	62,48	37,52	100

Fuente: INE, Censo de Población, 1.991. Elab. propia

ANEXO 6

PALENCIA, 1.991
OCUPADOS O PARADOS QUE HAN TRABAJADO ANTES, SEGÚN SITUACIÓN PROFESIONAL, AMBOS SEXOS

BARRIO	EMPRESARIOS		EMPRESARIOS		MIEMBROS	AYUDA		ASALARIADO		OTRA	TOTAL
	CON ASALARIAD.	SIN ASALARIAD.	SIN ASALARIAD.	ASALARIAD.		FAMILIAR	FLUJO	EVENTUAL	SITUACIÓN		
CENTRO-LA PUEBLA	368	395	32	50	2519	842	71	4277			
CENTRO-CATEDRAL	266	457	27	50	2669	972	117	4558			
SAN ANTONIO	50	147	27	6	818	491	26	1565			
M ^o CRISTINA-SALÓN	103	110	7	9	568	154	9	960			
ALLENDE-EL RÍO	17	53	0	5	96	41	15	227			
CRISTO-TRES PASOS	48	92	6	3	549	489	21	1208			
AVE MARÍA	47	152	13	10	986	414	15	1637			
SAN JUANILLO	59	215	22	7	1667	723	36	2729			
PAN Y GUINDAS	89	188	20	18	1350	737	78	2480			
EL CARMEN	45	120	3	3	871	407	13	1462			
CAMPO DE LA JUVENTUD	246	433	31	20	2504	950	57	4241			
SANTIAGO-SAN TELMO	45	146	17	7	971	476	23	1685			
AVDA. MADRID	50	87	9	29	515	273	55	1018			
TOTAL PALENCIA	1433	2595	214	217	16083	6969	536	28047			

PALENCIA, 1.991
OCUPADOS O PARADOS QUE HAN TRABAJADO ANTES, SEGÚN SITUACIÓN PROFESIONAL, AMBOS SEXOS. PORCENTAJE

BARRIO	EMPRESARIOS		EMPRESARIOS		MIEMBROS	AYUDA		ASALARIADO		OTRA	TOTAL
	CON ASALARIAD.	SIN ASALARIAD.	SIN ASALARIAD.	ASALARIAD.		FAMILIAR	FLUJO	EVENTUAL	SITUACIÓN		
CENTRO-LA PUEBLA	25.68	15.22	14.95	23.04	15.66	12.08	13.25	15.25			
CENTRO-CATEDRAL	18.56	17.61	12.62	23.04	16.60	13.95	21.83	16.25			
SAN ANTONIO	3.49	5.66	12.62	2.76	5.09	7.05	4.85	5.58			
M ^o CRISTINA-SALÓN	7.19	4.24	3.27	4.15	3.53	2.21	1.68	3.42			
ALLENDE-EL RÍO	1.19	2.04	0.00	2.30	0.60	0.59	2.80	0.81			
CRISTO-TRES PASOS	3.35	3.55	2.80	1.38	3.41	7.02	3.92	4.31			
AVE MARÍA	3.28	5.86	6.07	4.61	6.13	5.94	2.80	5.84			
SAN JUANILLO	4.12	8.29	10.28	3.23	10.36	10.37	6.72	9.73			
PAN Y GUINDAS	6.21	7.24	9.35	8.29	8.39	10.58	14.55	8.84			
EL CARMEN	3.14	4.62	1.40	1.38	5.42	5.84	2.43	5.21			
CAMPO DE LA JUVENTUD	17.17	16.69	14.49	9.22	15.57	13.63	10.63	15.12			
SANTIAGO-SAN TELMO	3.14	5.63	7.94	3.23	6.04	6.83	4.29	6.01			
AVDA. MADRID	3.49	3.35	4.21	13.36	3.20	3.92	10.26	3.63			
TOTAL PALENCIA	100	100	100	100	100	100	100	100			

Fuente: INE, Censo de Población, 1991. Elaboración propia

PALENCIA, 1.991
OCUPADOS O PARADOS QUE HAN TRABAJADO ANTES. SEGÚN SITUACIÓN PROFESIONAL. VARONES

BARRIO	EMPRESARIOS CON ASALARIAD.	EMPRESARIOS SIN ASALARIAD.	EMPRESARIOS COOPERATIVAS	MIEMBROS COOPERATIVAS	AYUDA FAMILIAR	ASALARIADO FIJO	ASALARIADO EVENTUAL	OTRA SITUACIÓN	TOTAL
CENTRO-LA PUEBLA	295	271	21	16	1562	444	32	2641	
CENTRO-CATEDRAL	212	321	19	14	1689	514	39	2808	
SAN ANTONIO	46	106	22	5	621	303	12	1115	
M ^o CRISTINA-SALÓN	81	80	4	4	343	77	4	593	
ALLENDE EL RÍO	14	39	0	4	71	25	7	160	
CRISTO-TRES PASOS	38	62	5	3	423	329	9	869	
AVE MARIA	34	112	11	5	745	240	9	1156	
SAN JUANILLO	49	147	16	2	1201	412	20	1847	
PAN Y GUINDAS	61	137	14	7	1032	426	40	1717	
EL CARMEN	37	82	3	3	608	230	7	970	
CAMPO DE LA JUVENTUD	191	295	25	11	1716	501	21	2760	
SANTIAGO-SAN TELMO	39	106	12	3	715	278	6	1159	
AVDA. MADRID	34	64	7	5	362	147	17	636	
TOTAL PALENCIA	1131	1822	159	82	11088	3926	223	18431	

PALENCIA, 1.991
OCUPADOS O PARADOS QUE HAN TRABAJADO ANTES. SEGÚN SITUACIÓN PROFESIONAL. VARONES. PORCENTAJE

BARRIO	EMPRESARIOS CON ASALARIAD.	EMPRESARIOS SIN ASALARIAD.	EMPRESARIOS COOPERATIVAS	MIEMBROS COOPERATIVAS	AYUDA FAMILIAR	ASALARIADO FIJO	ASALARIADO EVENTUAL	OTRA SITUACIÓN	TOTAL
CENTRO-LA PUEBLA	26.08	14.87	13.21	19.51	14.09	11.31	14.35	14.33	
CENTRO-CATEDRAL	18.74	17.62	11.95	17.07	15.23	13.09	17.49	15.24	
SAN ANTONIO	4.07	5.82	13.84	6.10	5.60	7.72	5.38	6.05	
M ^o CRISTINA-SALÓN	7.16	4.39	2.52	4.88	3.09	1.96	1.79	3.22	
ALLENDE EL RÍO	1.24	2.14	0.00	4.88	0.64	0.64	3.14	0.87	
CRISTO-TRES PASOS	3.36	3.40	3.14	3.66	3.81	8.38	4.04	4.71	
AVE MARIA	3.01	6.15	6.92	6.10	6.72	6.11	4.04	6.27	
SAN JUANILLO	4.33	8.07	10.06	2.44	10.83	10.49	8.97	10.02	
PAN Y GUINDAS	5.39	7.52	8.81	8.54	9.31	10.85	17.94	9.32	
EL CARMEN	3.27	4.50	1.89	3.66	5.48	5.86	3.14	5.26	
CAMPO DE LA JUVENTUD	16.89	16.19	15.72	13.41	15.48	12.76	9.42	14.97	
SANTIAGO-SAN TELMO	3.45	5.82	7.55	3.66	6.45	7.08	2.69	6.29	
AVDA. MADRID	3.01	3.51	4.40	6.10	3.26	3.74	7.62	3.45	
TOTAL PALENCIA	100	100	100	100	100	100	100	100	

Fuente: INE, Censo de Población, 1991. Elaboración propia

PALENCIA, 1.991
OCUPADOS O PARADOS QUE HAN TRABAJADO ANTES, SEGÚN SITUACIÓN PROFESIONAL. MUJERES

BARRIO	EMPRESARIOS CON ASALARIAD.	EMPRESARIOS SIN ASALARIAD.	EMPRESARIOS SIN ASALARIAD.	MIEMBROS COOPERATIVAS	AYUDA FAMILIAR	ASALARIADO HIJO	ASALARIADO EVENTUAL	OTRA SITUACIÓN	TOTAL
CENTRO-LA PUEBLA	73	124	11	34	957	398		39	1636
CENTRO-CATEDRAL	54	136	8	36	980	458		78	1750
SAN ANTONIO	4	41	5	1	197	188		14	450
M ^o CRISTINA-SALÓN	22	30	3	5	225	77		5	367
ALLENDE EL RÍO	3	14	0	1	25	16		8	67
CRISTO-TRES PASOS	10	30	1	0	128	160		12	339
AVE MARÍA	13	40	2	5	241	174		6	481
SAN JUANILLO	10	68	6	5	466	311		16	882
PAN Y GUINDAS	28	51	6	11	318	311		38	763
EL CARMEN	8	38	0	0	263	177		6	492
CAMPO DE LA JUVENTUD	55	138	6	9	788	449		36	1481
SANTIAGO-SAN TELMO	6	40	5	4	256	198		17	526
AYDA MADRID	16	23	2	24	153	126		38	382
TOTAL PALENCIA	302	773	55	135	4995	3043		313	9616

PALENCIA, 1.991
OCUPADOS O PARADOS QUE HAN TRABAJADO ANTES, SEGÚN SITUACIÓN PROFESIONAL. MUJERES. PORCENTAJE

BARRIO	EMPRESARIOS CON ASALARIAD.	EMPRESARIOS SIN ASALARIAD.	MIEMBROS COOPERATIVAS	AYUDA FAMILIAR	ASALARIADO HIJO	ASALARIADO EVENTUAL	OTRA SITUACIÓN	TOTAL
CENTRO-LA PUEBLA	24.17	16.04	20.00	25.19	19.16	13.08	12.46	17.01
CENTRO-CATEDRAL	17.88	17.59	14.55	26.67	19.62	15.05	24.92	18.20
SAN ANTONIO	1.32	5.30	9.09	0.74	3.94	6.18	4.47	4.68
M ^o CRISTINA-SALÓN	7.28	3.88	5.45	3.70	4.50	2.53	1.60	3.82
ALLENDE EL RÍO	0.99	1.81	0.00	0.74	0.50	0.53	2.56	0.70
CRISTO-TRES PASOS	3.31	3.88	1.82	0.00	2.52	5.26	3.83	3.53
AVE MARÍA	4.30	5.17	3.64	3.70	4.82	5.72	1.92	5.00
SAN JUANILLO	3.31	8.80	10.91	3.70	9.33	10.22	5.11	9.17
PAN Y GUINDAS	9.27	6.60	10.91	8.15	6.37	10.22	12.14	7.93
EL CARMEN	2.65	4.92	0.00	0.00	5.27	5.82	1.92	5.12
CAMPO DE LA JUVENTUD	18.21	17.85	10.91	6.67	15.78	14.76	11.50	15.40
SANTIAGO-SAN TELMO	1.99	5.17	9.09	2.96	5.13	6.51	5.43	5.47
AYDA MADRID	5.30	2.98	3.64	17.78	3.06	4.14	12.14	3.97
TOTAL PALENCIA	100	100	100	100	100	100	100	100

Fuente: INE, Censo de Población, 1991. Elaboración propia

CENTRO-LA PUEBLA, 1.991

OCUPADOS Y PARADOS QUE HAN TRABAJADO ANTES, SEGÚN SITUACIÓN PROFESIONAL.

SITUACIÓN PROFESIONAL	VARONES	MUJERES	TOTAL
EMPRES. CON ASALARI.	295	73	368
EMPRES. SIN ASALARI.	271	124	395
MIEMB .COOPERATIVAS	21	11	32
AYUDA FAMILIAR	16	34	50
ASALARIADO FIJO	1562	957	2519
ASALARIADO EVENTUAL	444	398	842
OTRA SITUACIÓN	32	39	71
TOTAL	2641	1636	4277

OCUPADOS Y PARADOS QUE HAN TRABAJADO ANTES, SEGÚN SITUACIÓN PROFESIONAL, %.

SITUACIÓN PROFESIONAL	VARONES	MUJERES	TOTAL
EMPRES. CON ASALARI.	80,16	19,84	100
EMPRES. SIN ASALARI.	68,61	31,39	100
MIEMB .COOPERATIVAS	65,63	34,38	100
AYUDA FAMILIAR	32,00	68,00	100
ASALARIADO FIJO	62,01	37,99	100
ASALARIADO EVENTUAL	52,73	47,27	100
OTRA SITUACIÓN	45,07	54,93	100
TOTAL	61,75	38,25	100

CENTRO-CATEDRAL, 1.991

OCUPADOS Y PARADOS QUE HAN TRABAJADO ANTES, SEGÚN SITUACIÓN PROFESIONAL.

SITUACIÓN PROFESIONAL	VARONES	MUJERES	TOTAL
EMPRES. CON ASALARI.	212	54	266
EMPRES. SIN ASALARI.	321	136	457
MIEMB .COOPERATIVAS	19	8	27
AYUDA FAMILIAR	14	36	50
ASALARIADO FIJO	1689	980	2669
ASALARIADO EVENTUAL	514	458	972
OTRA SITUACIÓN	39	78	117
TOTAL	2808	1750	4558

OCUPADOS Y PARADOS QUE HAN TRABAJADO ANTES, SEGÚN SITUACIÓN PROFESIONAL, %.

SITUACIÓN PROFESIONAL	VARONES	MUJERES	TOTAL
EMPRES. CON ASALARI.	79,70	20,30	100
EMPRES. SIN ASALARI.	70,24	29,76	100
MIEMB .COOPERATIVAS	70,37	29,63	100
AYUDA FAMILIAR	28,00	72,00	100
ASALARIADO FIJO	63,28	36,72	100
ASALARIADO EVENTUAL	52,88	47,12	100
OTRA SITUACIÓN	33,33	66,67	100
TOTAL	61,61	38,39	100

Fuente: INE, Censo de Población, 1.991. Elab. propia

SAN ANTONIO, 1.991

OCUPADOS Y PARADOS QUE HAN TRABAJADO ANTES, SEGÚN SITUACIÓN PROFESIONAL.

SITUACIÓN PROFESIONAL	VARONES	MUJERES	TOTAL
EMPRES. CON ASALARI.	46	4	50
EMPRES. SIN ASALARI.	106	41	147
MIEMB .COOPERATIVAS	22	5	27
AYUDA FAMILIAR	5	1	6
ASALARIADO FIJO	621	197	818
ASALARIADO EVENTUAL	303	188	491
OTRA SITUACIÓN	12	14	26
TOTAL	1115	450	1565

OCUPADOS Y PARADOS QUE HAN TRABAJADO ANTES, SEGÚN SITUACIÓN PROFESIONAL, %.

SITUACIÓN PROFESIONAL	VARONES	MUJERES	TOTAL
EMPRES. CON ASALARI.	92,00	8,00	100
EMPRES. SIN ASALARI.	72,11	27,89	100
MIEMB .COOPERATIVAS	81,48	18,52	100
AYUDA FAMILIAR	83,33	16,67	100
ASALARIADO FIJO	75,92	24,08	100
ASALARIADO EVENTUAL	61,71	38,29	100
OTRA SITUACIÓN	46,15	53,85	100
TOTAL	71,25	28,75	100

Fuente: INE, Censo de Población, 1.991. Elab. propia

MARÍA CRISTINA-SALÓN, 1.991

OCUPADOS Y PARADOS QUE HAN TRABAJADO ANTES, SEGÚN SITUACIÓN PROFESIONAL.

SITUACIÓN PROFESIONAL	VARONES	MUJERES	TOTAL
EMPRES. CON ASALARI.	81	22	103
EMPRES. SIN ASALARI.	80	30	110
MIEMB .COOPERATIVAS	4	3	7
AYUDA FAMILIAR	4	5	9
ASALARIADO FIJO	343	225	568
ASALARIADO EVENTUAL	77	77	154
OTRA SITUACIÓN	4	5	9
TOTAL	593	367	960

OCUPADOS Y PARADOS QUE HAN TRABAJADO ANTES, SEGÚN SITUACIÓN PROFESIONAL, %.

SITUACIÓN PROFESIONAL	VARONES	MUJERES	TOTAL
EMPRES. CON ASALARI.	78,64	21,36	100
EMPRES. SIN ASALARI.	72,73	27,27	100
MIEMB .COOPERATIVAS	57,14	42,86	100
AYUDA FAMILIAR	44,44	55,56	100
ASALARIADO FIJO	60,39	39,61	100
ASALARIADO EVENTUAL	50,00	50,00	100
OTRA SITUACIÓN	44,44	55,56	100
TOTAL	61,77	38,23	100

Fuente: INE, Censo de Población, 1.991. Elab. propia

ALLENDE EL RÍO, 1.991

OCUPADOS Y PARADOS QUE HAN TRABAJADO ANTES, SEGÚN SITUACIÓN PROFESIONAL.

SITUACIÓN PROFESIONAL	VARONES	MUJERES	TOTAL
EMPRES. CON ASALARI.	14	3	17
EMPRES. SIN ASALARI.	39	14	53
MIEMB .COOPERATIVAS	0	0	0
AYUDA FAMILIAR	4	1	5
ASALARIADO FIJO	71	25	96
ASALARIADO EVENTUAL	25	16	41
OTRA SITUACIÓN	7	8	15
TOTAL	160	67	227

OCUPADOS Y PARADOS QUE HAN TRABAJADO ANTES, SEGÚN SITUACIÓN PROFESIONAL, %.

SITUACIÓN PROFESIONAL	VARONES	MUJERES	TOTAL
EMPRES. CON ASALARI.	82,35	17,65	100
EMPRES. SIN ASALARI.	73,58	26,42	100
MIEMB .COOPERATIVAS	0,00	0,00	0
AYUDA FAMILIAR	80,00	20,00	100
ASALARIADO FIJO	73,96	26,04	100
ASALARIADO EVENTUAL	60,98	39,02	100
OTRA SITUACIÓN	46,67	53,33	100
TOTAL	70,48	29,52	100

Fuente: INE, Censo de Población, 1.991. Elab. propia

CRISTO-TRES PASOS, 1.991

OCUPADOS Y PARADOS QUE HAN TRABAJADO ANTES, SEGÚN SITUACIÓN PROFESIONAL.

SITUACIÓN PROFESIONAL	VARONES	MUJERES	TOTAL
EMPRES. CON ASALARI.	38	10	48
EMPRES. SIN ASALARI.	62	30	92
MIEMB .COOPERATIVAS	5	1	6
AYUDA FAMILIAR	3	0	3
ASALARIADO FIJO	423	126	549
ASALARIADO EVENTUAL	329	160	489
OTRA SITUACIÓN	9	12	21
TOTAL	869	339	1208

OCUPADOS Y PARADOS QUE HAN TRABAJADO ANTES, SEGÚN SITUACIÓN PROFESIONAL, %.

SITUACIÓN PROFESIONAL	VARONES	MUJERES	TOTAL
EMPRES. CON ASALARI.	79,17	20,83	100
EMPRES. SIN ASALARI.	67,39	32,61	100
MIEMB .COOPERATIVAS	83,33	16,67	100
AYUDA FAMILIAR	100,00	0,00	100
ASALARIADO FIJO	77,05	22,95	100
ASALARIADO EVENTUAL	67,28	32,72	100
OTRA SITUACIÓN	42,86	57,14	100
TOTAL	71,94	28,06	100

Fuente: INE, Censo de Población, 1.991. Elab. propia

AVE MARÍA, 1.991

OCUPADOS Y PARADOS QUE HAN TRABAJADO ANTES, SEGÚN SITUACIÓN PROFESIONAL.

SITUACIÓN PROFESIONAL	VARONES	MUJERES	TOTAL
EMPRES. CON ASALARI.	34	13	47
EMPRES. SIN ASALARI.	112	40	152
MIEMB .COOPERATIVAS	11	2	13
AYUDA FAMILIAR	5	5	10
ASALARIADO FIJO	745	241	986
ASALARIADO EVENTUAL	240	174	414
OTRA SITUACIÓN	9	6	15
TOTAL	1156	481	1637

OCUPADOS Y PARADOS QUE HAN TRABAJADO ANTES, SEGÚN SITUACIÓN PROFESIONAL, %.

SITUACIÓN PROFESIONAL	VARONES	MUJERES	TOTAL
EMPRES. CON ASALARI.	72,34	27,66	100
EMPRES. SIN ASALARI.	73,68	26,32	100
MIEMB .COOPERATIVAS	84,62	15,38	100
AYUDA FAMILIAR	50,00	50,00	100
ASALARIADO FIJO	75,56	24,44	100
ASALARIADO EVENTUAL	57,97	42,03	100
OTRA SITUACIÓN	60,00	40,00	100
TOTAL	70,62	29,38	100

Fuente: INE, Censo de Población, 1.991. Elab. propia

SAN JUANILLO, 1.991

OCUPADOS Y PARADOS QUE HAN TRABAJADO ANTES, SEGÚN SITUACIÓN PROFESIONAL.

SITUACIÓN PROFESIONAL	VARONES	MUJERES	TOTAL
EMPRES. CON ASAL.	49	10	59
EMPRES. SIN ASAL.	147	68	215
MIEM.COOPER.	16	6	22
AYUDA FAMILIAR	2	5	7
ASALARIADO FIJO	1201	466	1667
ASALARIADO EVENTUAL	412	311	723
OTRA SITUACIÓN	20	16	36
TOTAL	1847	882	2729

OCUPADOS Y PARADOS QUE HAN TRABAJADO ANTES, SEGÚN SITUACIÓN PROFESIONAL, %.

SITUACIÓN PROFESIONAL	VARONES	MUJERES	TOTAL
EMPRES. CON ASAL.	83,05	16,95	100
EMPRES. SIN ASAL.	68,37	31,63	100
MIEM.COOPER.	72,73	27,27	100
AYUDA FAMILIAR	28,57	71,43	100
ASALARIADO FIJO	72,05	27,95	100
ASALARIADO EVENTUAL	56,98	43,02	100
OTRA SITUACIÓN	55,56	44,44	100
TOTAL	67,68	32,32	100

Fuente: INE, Censo de Población, 1.991. Elab. propia

PAN Y GUINDAS, 1.991

OCUPADOS Y PARADOS QUE HAN TRABAJADO ANTES, SEGÚN SITUACIÓN PROFESIONAL.

SITUACIÓN PROFESIONAL	VARONES	MUJERES	TOTAL
EMPRES. CON ASAL.	61	28	89
EMPRES. SIN ASAL.	137	51	188
MIEM.COOPER.	14	6	20
AYUDA FAMILIAR	7	11	18
ASALARIADO FIJO	1032	318	1350
ASALARIADO EVENTUAL	426	311	737
OTRA SITUACIÓN	40	38	78
TOTAL	1717	763	2480

OCUPADOS Y PARADOS QUE HAN TRABAJADO ANTES, SEGÚN SITUACIÓN PROFESIONAL, %.

SITUACIÓN PROFESIONAL	VARONES	MUJERES	TOTAL
EMPRES. CON ASAL.	68,54	31,46	100
EMPRES. SIN ASAL.	72,87	27,13	100
MIEM.COOPER.	70,00	30,00	100
AYUDA FAMILIAR	38,89	61,11	100
ASALARIADO FIJO	76,44	23,56	100
ASALARIADO EVENTUAL	57,80	42,20	100
OTRA SITUACIÓN	51,28	48,72	100
TOTAL	69,23	30,77	100

Fuente: INE, Censo de Población, 1.991. Elab. propia

EL CARMEN, 1.991

OCUPADOS Y PARADOS QUE HAN TRABAJADO ANTES, SEGÚN SITUACIÓN PROFESIONAL.

SITUACIÓN PROFESIONAL	VARONES	MUJERES	TOTAL
EMPRES. CON ASAL.	37	8	45
EMPRES. SIN ASAL.	82	38	120
MIEM.COOPER.	3	0	3
AYUDA FAMILIAR	3	0	3
ASALARIADO FIJO	608	263	871
ASALARIADO EVENTUAL	230	177	407
OTRA SITUACIÓN	7	6	13
TOTAL	970	492	1462

OCUPADOS Y PARADOS QUE HAN TRABAJADO ANTES, SEGÚN SITUACIÓN PROFESIONAL, %.

SITUACIÓN PROFESIONAL	VARONES	MUJERES	TOTAL
EMPRES. CON ASAL.	82,22	17,78	100
EMPRES. SIN ASAL.	68,33	31,67	100
MIEM.COOPER.	100,00	0,00	100
AYUDA FAMILIAR	100,00	0,00	100
ASALARIADO FIJO	69,80	30,20	100
ASALARIADO EVENTUAL	56,51	43,49	100
OTRA SITUACIÓN	53,85	46,15	100
TOTAL	66,35	33,65	100

Fuente: INE, Censo de Población, 1.991. Elab. propia

CAMPO DE LA JUVENTUD, 1.991

OCUPADOS Y PARADOS QUE HAN TRABAJADO ANTES, SEGÚN SITUACIÓN PROFESIONAL.

SITUACIÓN PROFESIONAL	VARONES	MUJERES	TOTAL
EMPRES. CON ASAL.	191	55	246
EMPRES. SIN ASAL.	295	138	433
MIEM.COOPER.	25	6	31
AYUDA FAMILIAR	11	9	20
ASALARIADO FIJO	1716	788	2504
ASALARIADO EVENTUAL	501	449	950
OTRA SITUACIÓN	21	36	57
TOTAL	2760	1481	4241

OCUPADOS Y PARADOS QUE HAN TRABAJADO ANTES, SEGÚN SITUACIÓN PROFESIONAL, %.

SITUACIÓN PROFESIONAL	VARONES	MUJERES	TOTAL
EMPRES. CON ASAL.	77,64	22,36	100
EMPRES. SIN ASAL.	68,13	31,87	100
MIEM.COOPER.	80,65	19,35	100
AYUDA FAMILIAR	55,00	45,00	100
ASALARIADO FIJO	68,53	31,47	100
ASALARIADO EVENTUAL	52,74	47,26	100
OTRA SITUACIÓN	36,84	63,16	100
TOTAL	65,08	34,92	100

Fuente: INE, Censo de Población, 1.991. Elab. propia

SANTIAGO-SAN TELMO

OCUPADOS Y PARADOS QUE HAN TRABAJADO ANTES, SEGÚN SITUACIÓN PROFESIONAL.

SITUACIÓN PROFESIONAL	VARONES	MUJERES	TOTAL
EMPRES. CON ASAL.	39	6	45
EMPRES. SIN ASAL.	106	40	146
MIEM.COOPER.	12	5	17
AYUDA FAMILIAR	3	4	7
ASALARIADO FIJO	715	256	971
ASALARIADO EVENTUAL	278	198	476
OTRA SITUACIÓN	6	17	23
TOTAL	1159	526	1685

OCUPADOS Y PARADOS QUE HAN TRABAJADO ANTES, SEGÚN SITUACIÓN PROFESIONAL, %.

SITUACIÓN PROFESIONAL	VARONES	MUJERES	TOTAL
EMPRES. CON ASAL.	86,67	13,33	100
EMPRES. SIN ASAL.	72,60	27,40	100
MIEM.COOPER.	70,59	29,41	100
AYUDA FAMILIAR	42,86	57,14	100
ASALARIADO FIJO	73,64	26,36	100
ASALARIADO EVENTUAL	58,40	41,60	100
OTRA SITUACIÓN	26,09	73,91	100
TOTAL	68,78	31,22	100

Fuente: INE, Censo de Población, 1.991. Elab. propia

AVENIDA DE MADRID, 1.991

OCUPADOS Y PARADOS QUE HAN TRABAJADO ANTES, SEGÚN SITUACIÓN PROFESIONAL.

SITUACIÓN PROFESIONAL	VARONES	MUJERES	TOTAL
EMPRES. CON ASAL.	34	16	50
EMPRES. SIN ASAL.	64	23	87
MIEM.COOPER.	7	2	9
AYUDA FAMILIAR	5	24	29
ASALARIADO FIJO	362	153	515
ASALARIADO EVENTUAL	147	126	273
OTRA SITUACIÓN	17	38	55
TOTAL	636	382	1018

OCUPADOS Y PARADOS QUE HAN TRABAJADO ANTES, SEGÚN SITUACIÓN PROFESIONAL, %.

SITUACIÓN PROFESIONAL	VARONES	MUJERES	TOTAL
EMPRES. CON ASAL.	68,00	32,00	100
EMPRES. SIN ASAL.	73,56	26,44	100
MIEM.COOPER.	77,78	22,22	100
AYUDA FAMILIAR	17,24	82,76	100
ASALARIADO FIJO	70,29	29,71	100
ASALARIADO EVENTUAL	53,85	46,15	100
OTRA SITUACIÓN	30,91	69,09	100
TOTAL	62,48	37,52	100

Fuente: INE, Censo de Población, 1.991. Elab. propia

PALENCIA, 1.991

OCUPADOS Y PARADOS QUE HAN TRABAJADO ANTES, SEGÚN SITUACIÓN PROFESIONAL.

SITUACIÓN PROFESIONAL	VARONES	MUJERES	TOTAL
EMPRES. CON ASAL.	1131	302	1433
EMPRES. SIN ASAL.	1822	773	2595
MIEM.COOPER.	159	55	214
AYUDA FAMILIAR	82	135	217
ASALARIADO FIJO	11088	4995	16083
ASALARIADO EVENTUAL	3926	3043	6969
OTRA SITUACIÓN	223	313	536
TOTAL	18431	9616	28047

OCUPADOS Y PARADOS QUE HAN TRABAJADO ANTES, SEGÚN SITUACIÓN PROFESIONAL, %.

SITUACIÓN PROFESIONAL	VARONES	MUJERES	TOTAL
EMPRES. CON ASAL.	78,93	21,07	100
EMPRES. SIN ASAL.	70,21	29,79	100
MIEM.COOPER.	74,30	25,70	100
AYUDA FAMILIAR	37,79	62,21	100
ASALARIADO FIJO	68,94	31,06	100
ASALARIADO EVENTUAL	56,34	43,66	100
OTRA SITUACIÓN	41,60	58,40	100
TOTAL	65,71	34,29	100

Fuente: INE, Censo de Población, 1.991. Elab. propia

PALENCIA, 1.991

OCUPADOS O PARADOS QUE HAN TRABAJADO ANTES, SEGÚN PROFESIÓN. AMBOS SEXOS

	TIT. SUP., CIRECT. Y PERSON. ESPEC.	CUADROS MEDIOS	CUALIFICACIÓN BÁSICA	SIN CUALIFICACIÓN	TOTAL
BARRIO					
CENTRO-LA PUEBLA	1251	821	2054	151	4277
CENTRO-CATEDRAL	934	1011	2394	219	4558
SAN ANTONIO	104	460	833	168	1565
M ^o CRISTINA-SALÓN	333	164	436	27	960
ALLENDE EL RÍO	33	49	127	18	227
CRISTO-TRES PASOS	45	359	553	251	1208
AVE MARÍA	109	502	841	185	1637
SAN JUANILLO	202	859	1404	264	2729
PAN Y GUINDAS	206	759	1276	239	2480
EL CARMEN	154	434	548	152	1462
CAMPO DE LA JUVENTUD	731	1093	2137	280	4241
SANTIAGO-SAN TELMO	124	594	793	174	1685
AVDA. MADRID	135	286	505	92	1018
TOTAL PALENCIA	4361	7391	13901	2220	28047

PALENCIA, 1.991

OCUPADOS O PARADOS QUE HAN TRABAJADO ANTES, SEGÚN PROFESIÓN. AMBOS SEXOS

	TIT. SUP., CIRECT. Y PERSON. ESPEC.	CUADROS MEDIOS	CUALIFICACIÓN BÁSICA	SIN CUALIFICACIÓN	TOTAL
BARRIO					
CENTRO-LA PUEBLA	28,69	11,11	14,78	6,80	15,25
CENTRO-CATEDRAL	21,42	13,68	17,22	9,86	16,25
SAN ANTONIO	2,38	6,22	5,99	7,57	5,58
M ^o CRISTINA-SALÓN	7,64	2,22	3,14	1,22	3,42
ALLENDE EL RÍO	0,76	0,66	0,91	0,81	0,81
CRISTO-TRES PASOS	1,03	4,86	3,98	11,31	4,31
AVE MARÍA	2,50	6,79	6,05	8,33	5,84
SAN JUANILLO	4,63	11,62	10,10	11,89	9,73
PAN Y GUINDAS	4,72	10,27	9,18	10,77	8,84
EL CARMEN	3,53	5,87	3,94	6,85	5,21
CAMPO DE LA JUVENTUD	16,76	14,79	15,37	12,61	15,12
SANTIAGO-SAN TELMO	2,84	8,04	5,70	7,84	6,01
AVDA. MADRID	3,10	3,87	3,63	4,14	3,63
TOTAL PALENCIA	100	100	100	100	100

Fuente: INE, Censo de Población, 1991. Elaboración propia.

PALENCIA, 1.991

OCUPADOS O PARADOS QUE HAN TRABAJADO ANTES, SEGÚN PROFESIÓN. VARONES

BARRIO	TIT. SUP., CIRECT. Y PERSON. ESPEC.	CUADROS MEDIOS	CUALIFICACIÓN BÁSICA	SIN CUALIFICACIÓN	TOTAL
CENTRO-LA PUEBLA	701	636	1177	127	2641
CENTRO-CATEDRAL	480	776	1362	190	2808
SAN ANTONIO	41	394	526	154	1115
M ^o CRISTINA-SALÓN	187	131	253	22	593
ALLENDE EL RÍO	16	44	86	14	160
CRISTO-TRES PASOS	13	324	290	98	869
AVE MARÍA	53	427	518	158	1156
SAN JUANILLO	95	728	795	229	1847
PAN Y GUINDAS	103	661	752	201	1717
EL CARMEN	77	352	416	125	970
CAMPO DE LA JUVENTUD	369	897	1257	237	2760
SANTIAGO-SAN TELMO	54	501	450	154	1159
AVDA. MADRID	57	219	280	80	636
TOTAL PALENCIA	2246	6090	8162	1789	18431

PALENCIA, 1.991

OCUPADOS O PARADOS QUE HAN TRABAJADO ANTES, SEGÚN PROFESIÓN. VARONES. PORCENTAJE

BARRIO	TIT. SUP., CIRECT. Y PERSON. ESPEC.	CUADROS MEDIOS	CUALIFICACIÓN BÁSICA	SIN CUALIFICACIÓN	TOTAL
CENTRO-LA PUEBLA	31,21	10,44	14,42	7,10	14,33
CENTRO-CATEDRAL	21,37	12,74	16,69	10,62	15,24
SAN ANTONIO	1,83	6,47	6,44	8,61	6,05
M ^o CRISTINA-SALON	8,33	2,15	3,10	1,23	3,22
ALLENDE EL RIO	0,71	0,72	1,05	0,78	0,87
CRISTO-TRES PASOS	0,58	5,32	3,55	5,48	4,71
AVE MARIA	2,36	7,01	6,35	8,83	6,27
SAN JUANILLO	4,23	11,95	9,74	12,80	10,02
PAN Y GUINDAS	4,59	10,85	9,21	11,24	9,32
EL CARMEN	3,43	5,78	5,10	6,99	5,26
CAMPO DE LA JUVENTUD	16,43	14,73	15,40	13,25	14,97
SANTIAGO-SAN TELMO	2,40	8,23	5,51	8,61	6,29
AVDA. MADRID	2,54	3,60	3,43	4,47	3,45
TOTAL PALENCIA	100	100	100	100	100

Fuente: INE, Censo de Población, 1991. Elaboración propia.

PALENCIA, 1.991

OCUPADOS O PARADOS QUE HAN TRABAJADO ANTES, SEGÚN PROFESIÓN. MUJERES

BARRIO	TIT. SUP., CIRECT. Y PERSON. ESPEC.	CUADROS MEDIOS	CUALIFICACIÓN BÁSICA	SIN CUALIFICACIÓN	TOTAL
CENTRO-LA PUEBLA	550	185	877	24	1636
CENTRO-CATEDRAL	454	235	1032	29	1750
SAN ANTONIO	63	66	307	14	450
M ^o CRISTINA-SALÓN	146	33	183	5	367
ALLENDE EL RÍO	17	5	41	4	67
CRISTO-TRES PASOS	32	28	263	16	339
AVE MARÍA	56	75	323	27	481
SAN JUANILLO	107	131	609	35	882
PAN Y GUINDAS	103	98	524	38	763
EL CARMEN	77	82	306	27	492
CAMPO DE LA JUVENTUD	362	196	880	43	1481
SANTIAGO-SAN TELMO	70	93	343	20	526
AVDA. MADRID	78	67	225	12	382
TOTAL PALENCIA	2115	1294	5913	294	9616

PALENCIA, 1.991

OCUPADOS O PARADOS QUE HAN TRABAJADO ANTES, SEGÚN PROFESIÓN. MUJERES. PORCENTAJE

BARRIO	TIT. SUP., CIRECT. Y PERSON. ESPEC.	CUADROS MEDIOS	CUALIFICACIÓN BÁSICA	SIN CUALIFICACIÓN	TOTAL
CENTRO-LA PUEBLA	26,00	14,30	14,83	8,16	17,01
CENTRO-CATEDRAL	21,47	18,16	17,45	9,86	18,20
SAN ANTONIO	2,98	5,10	5,19	4,76	4,68
M ^o CRISTINA-SALÓN	6,90	2,55	3,09	1,70	3,82
ALLENDE EL RÍO	0,80	0,39	0,69	1,36	0,70
CRISTO-TRES PASOS	1,51	2,16	4,45	5,44	3,53
AVE MARIA	2,65	5,80	5,46	9,18	5,00
SAN JUANILLO	5,06	10,12	10,30	11,90	9,17
PAN Y GUINDAS	4,87	7,57	8,86	12,93	7,93
EL CARMEN	3,64	6,34	5,18	9,18	5,12
CAMPO DE LA JUVENTUD	17,12	15,15	14,88	14,63	15,40
SANTIAGO-SAN TELMO	3,31	7,19	5,80	6,80	5,47
AVDA. MADRID	3,69	5,18	3,81	4,08	3,97
TOTAL PALENCIA	100	100	100	100	100

Fuente: INE, Censo de Población, 1991. Elaboración propia.

PALENCIA, 1.991

OCUPADOS Y PARADOS QUE HAN TRABAJADO ANTES, SEGÚN PROFESIÓN

PROFESIÓN	VARONES	MUJERES	TOTAL
TIT. SUP., DIRECT. Y PERSON. ESPEC.	2246	2115	4361
CUADROS MEDIOS	6090	1294	7384
CUALIFICACIÓN BÁSICA	8162	5913	14075
SIN CUALIFICACIÓN	1789	294	2083
TOTAL	18431	9616	28047

OCUPADOS Y PARADOS QUE HAN TRABAJADO ANTES, SEGÚN PROFESIÓN,

PROFESIÓN	VARONES	MUJERES	TOTAL
TIT. SUP., DIRECT. Y PERSON. ESPEC.	51,50	48,50	100
CUADROS MEDIOS	82,48	17,52	100
CUALIFICACIÓN BÁSICA	57,99	42,01	100
SIN CUALIFICACIÓN	85,89	14,11	100
TOTAL	65,71	34,29	100

Fuente: INE, Censo de Población, 1.991. Elab. propia

CENTRO-LA PUEBLA, 1.991

OCUPADOS Y PARADOS QUE HAN TRABAJADO ANTES, SEGÚN PROFESIÓN

PROFESIÓN	VARONES	MUJERES	TOTAL
TIT. SUP., DIRECT. Y PERSON. ESPEC.	701	550	1251
CUADROS MEDIOS	636	185	821
CUALIFICACIÓN BÁSICA	1177	877	2054
SIN CUALIFICACIÓN	127	24	151
TOTAL	2641	1636	4277

OCUPADOS Y PARADOS QUE HAN TRABAJADO ANTES, SEGÚN PROFESIÓN, %.

PROFESIÓN	VARONES	MUJERES	TOTAL
TIT. SUP., DIRECT. Y PERSON. ESPEC.	56,04	43,96	100
CUADROS MEDIOS	77,47	22,53	100
CUALIFICACIÓN BÁSICA	57,30	42,70	100
SIN CUALIFICACIÓN	84,11	15,89	100
TOTAL	61,75	38,25	100

Fuente: INE, Censo de Población, 1.991. Elab. propia

CENTRO-CATEDRAL, 1.991

OCUPADOS Y PARADOS QUE HAN TRABAJADO ANTES, SEGÚN PROFESIÓN

PROFESIÓN	VARONES	MUJERES	TOTAL
TIT.SUP., DIRECT. Y PERSON. ESPEC.	480	454	934
CUADROS MEDIOS	776	235	1011
CUALIFICACIÓN BÁSICA	1362	1032	2394
SIN CUALIFICACIÓN	190	29	219
TOTAL	2808	1750	4558

OCUPADOS Y PARADOS QUE HAN TRABAJADO ANTES, SEGÚN PROFESIÓN, %.

PROFESIÓN	VARONES	MUJERES	TOTAL
TIT.SUP., DIRECT. Y PERSON. ESPEC.	51,39	48,61	100
CUADROS MEDIOS	76,76	23,24	100
CUALIFICACIÓN BÁSICA	56,89	43,11	100
SIN CUALIFICACIÓN	86,76	13,24	100
TOTAL	61,61	38,39	100

Fuente: INE, Censo de Población, 1.991. Elab. propia

SAN ANTONIO, 1.991

OCUPADOS Y PARADOS QUE HAN TRABAJADO ANTES, SEGÚN PROFESIÓN

PROFESIÓN	VARONES	MUJERES	TOTAL
TIT.SUP., DIRECT. Y PERSON. ESPEC.	41	63	104
CUADROS MEDIOS	394	66	460
CUALIFICACIÓN BÁSICA	526	307	833
SIN CUALIFICACIÓN	154	14	168
TOTAL	1115	450	1565

OCUPADOS Y PARADOS QUE HAN TRABAJADO ANTES, SEGÚN PROFESIÓN, %.

PROFESIÓN	VARONES	MUJERES	TOTAL
TIT.SUP., DIRECT. Y PERSON. ESPEC.	39,42	60,58	100
CUADROS MEDIOS	85,65	14,35	100
CUALIFICACIÓN BÁSICA	63,15	36,85	100
SIN CUALIFICACIÓN	91,67	8,33	100
TOTAL	71,25	28,75	100

Fuente: INE, Censo de Población, 1.991. Elab. propia

MARÍA CRISTINA-SALÓN, 1.991

OCUPADOS Y PARADOS QUE HAN TRABAJADO ANTES, SEGÚN PROFESIÓN

PROFESIÓN	VARONES	MUJERES	TOTAL
TIT.SUP., DIRECT. Y PERSON. ESPEC.	187	146	333
CUADROS MEDIOS	131	33	164
CUALIFICACIÓN BÁSICA	253	183	436
SIN CUALIFICACIÓN	22	5	27
TOTAL	593	367	960

OCUPADOS Y PARADOS QUE HAN TRABAJADO ANTES, SEGÚN PROFESIÓN, %.

PROFESIÓN	VARONES	MUJERES	TOTAL
TIT.SUP., DIRECT. Y PERSON. ESPEC.	56,16	43,84	100
CUADROS MEDIOS	79,88	20,12	100
CUALIFICACIÓN BÁSICA	58,03	41,97	100
SIN CUALIFICACIÓN	81,48	18,52	100
TOTAL	61,77	38,23	100

Fuente: INE, Censo de Población, 1.991. Elab. propia

ALLENDE EL RÍO, 1.991

OCUPADOS Y PARADOS QUE HAN TRABAJADO ANTES, SEGÚN PROFESIÓN

PROFESIÓN	VARONES	MUJERES	TOTAL
TIT.SUP., DIRECT. Y PERSON. ESPEC.	16	17	33
CUADROS MEDIOS	44	5	49
CUALIFICACIÓN BÁSICA	86	41	127
SIN CUALIFICACIÓN	14	4	18
TOTAL	160	67	227

OCUPADOS Y PARADOS QUE HAN TRABAJADO ANTES, SEGÚN PROFESIÓN, %.

PROFESIÓN	VARONES	MUJERES	TOTAL
TIT.SUP., DIRECT. Y PERSON. ESPEC.	48,48	51,52	100
CUADROS MEDIOS	89,80	10,20	100
CUALIFICACIÓN BÁSICA	67,72	32,28	100
SIN CUALIFICACIÓN	77,78	22,22	100
TOTAL	70,48	29,52	100

Fuente: INE, Censo de Población, 1.991. Elab. propia

CRISTO-TRES PASOS, 1.991

OCUPADOS Y PARADOS QUE HAN TRABAJADO ANTES, SEGÚN PROFESIÓN

PROFESIÓN	VARONES	MUJERES	TOTAL
TIT.SUP., DIRECT. Y PERSON. ESPEC.	13	32	45
CUADROS MEDIOS	324	28	352
CUALIFICACIÓN BÁSICA	290	263	553
SIN CUALIFICACIÓN	98	16	114
TOTAL	869	339	1208

OCUPADOS Y PARADOS QUE HAN TRABAJADO ANTES, SEGÚN PROFESIÓN, %.

PROFESIÓN	VARONES	MUJERES	TOTAL
TIT.SUP., DIRECT. Y PERSON. ESPEC.	28,89	71,11	100
CUADROS MEDIOS	92,05	7,95	100
CUALIFICACIÓN BÁSICA	52,44	47,56	100
SIN CUALIFICACIÓN	85,96	14,04	100
TOTAL	71,94	28,06	100

Fuente: INE, Censo de Población, 1.991. Elab. propia

AVE MARÍA, 1.991

OCUPADOS Y PARADOS QUE HAN TRABAJADO ANTES, SEGÚN PROFESIÓN

PROFESIÓN	VARONES	MUJERES	TOTAL
TIT.SUP., DIRECT. Y PERSON. ESPEC.	53	56	109
CUADROS MEDIOS	427	75	502
CUALIFICACIÓN BÁSICA	518	323	841
SIN CUALIFICACIÓN	158	27	185
TOTAL	1156	481	1637

OCUPADOS Y PARADOS QUE HAN TRABAJADO ANTES, SEGÚN PROFESIÓN, %.

PROFESIÓN	VARONES	MUJERES	TOTAL
TIT.SUP., DIRECT. Y PERSON. ESPEC.	48,62	51,38	100
CUADROS MEDIOS	85,06	14,94	100
CUALIFICACIÓN BÁSICA	61,59	38,41	100
SIN CUALIFICACIÓN	85,41	14,59	100
TOTAL	70,62	29,38	100

Fuente: INE, Censo de Población, 1.991. Elab. propia

SAN JUANILLO, 1.991

OCUPADOS Y PARADOS QUE HAN TRABAJADO ANTES, SEGÚN PROFESIÓN

PROFESIÓN	VARONES	MUJERES	TOTAL
TIT.SUP., DIRECT. Y PERSON. ESPEC.	95	107	202
CUADROS MEDIOS	728	131	859
CUALIFICACIÓN BÁSICA	795	609	1404
SIN CUALIFICACIÓN	229	35	264
TOTAL	1847	882	2729

OCUPADOS Y PARADOS QUE HAN TRABAJADO ANTES, SEGÚN PROFESIÓN, %.

PROFESIÓN	VARONES	MUJERES	TOTAL
TIT.SUP., DIRECT. Y PERSON. ESPEC.	47,03	52,97	100
CUADROS MEDIOS	84,75	15,25	100
CUALIFICACIÓN BÁSICA	56,62	43,38	100
SIN CUALIFICACIÓN	86,74	13,26	100
TOTAL	67,68	32,32	100

Fuente: INE, Censo de Población, 1.991. Elab. propia

PAN Y GUINDAS, 1.991

OCUPADOS Y PARADOS QUE HAN TRABAJADO ANTES, SEGÚN PROFESIÓN

PROFESIÓN	VARONES	MUJERES	TOTAL
TIT.SUP., DIRECT. Y PERSON. ESPEC.	103	103	206
CUADROS MEDIOS	661	98	759
CUALIFICACIÓN BÁSICA	752	524	1276
SIN CUALIFICACIÓN	201	38	239
TOTAL	1717	763	2480

OCUPADOS Y PARADOS QUE HAN TRABAJADO ANTES, SEGÚN PROFESIÓN, %.

PROFESIÓN	VARONES	MUJERES	TOTAL
TIT.SUP., DIRECT. Y PERSON. ESPEC.	50,00	50,00	100
CUADROS MEDIOS	87,09	12,91	100
CUALIFICACIÓN BÁSICA	58,93	41,07	100
SIN CUALIFICACIÓN	84,10	15,90	100
TOTAL	69,23	30,77	100

Fuente: INE, Censo de Población, 1.991. Elab. propia

EL CARMEN, 1.991

OCUPADOS Y PARADOS QUE HAN TRABAJADO ANTES, SEGÚN PROFESIÓN

PROFESIÓN	VARONES	MUJERES	TOTAL
TIT.SUP., DIRECT. Y PERSON. ESPEC.	77	77	154
CUADROS MEDIOS	352	82	434
CUALIFICACIÓN BÁSICA	416	306	722
SIN CUALIFICACIÓN	125	27	152
TOTAL	970	492	1462

OCUPADOS Y PARADOS QUE HAN TRABAJADO ANTES, SEGÚN PROFESIÓN, %.

PROFESIÓN	VARONES	MUJERES	TOTAL
TIT.SUP., DIRECT. Y PERSON. ESPEC.	50,00	50,00	100
CUADROS MEDIOS	81,11	18,89	100
CUALIFICACIÓN BÁSICA	57,62	42,38	100
SIN CUALIFICACIÓN	82,24	17,76	100
TOTAL	66,35	33,65	100

Fuente: INE, Censo de Población, 1.991. Elab. propia

CAMPO DE LA JUVENTUD, 1.991

OCUPADOS Y PARADOS QUE HAN TRABAJADO ANTES, SEGÚN PROFESIÓN

PROFESIÓN	VARONES	MUJERES	TOTAL
TIT.SUP., DIRECT. Y PERSON. ESPEC.	369	362	731
CUADROS MEDIOS	897	196	1093
CUALIFICACIÓN BÁSICA	1257	880	2137
SIN CUALIFICACIÓN	237	43	280
TOTAL	2760	1481	4241

OCUPADOS Y PARADOS QUE HAN TRABAJADO ANTES, SEGÚN PROFESIÓN, %.

PROFESIÓN	VARONES	MUJERES	TOTAL
TIT.SUP., DIRECT. Y PERSON. ESPEC.	50,48	49,52	100
CUADROS MEDIOS	82,07	17,93	100
CUALIFICACIÓN BÁSICA	58,82	41,18	100
SIN CUALIFICACIÓN	84,64	15,36	100
TOTAL	65,08	34,92	100

Fuente: INE, Censo de Población, 1.991. Elab. propia

SANTIAGO-SAN TELMO, 1.991

OCUPADOS Y PARADOS QUE HAN TRABAJADO ANTES, SEGÚN PROFESIÓN

PROFESIÓN	VARONES	MUJERES	TOTAL
TIT.SUP., DIRECT. Y PERSON. ESPEC.	54	70	124
CUADROS MEDIOS	501	93	594
CUALIFICACIÓN BÁSICA	450	343	793
SIN CUALIFICACIÓN	154	20	174
TOTAL	1159	526	1685

OCUPADOS Y PARADOS QUE HAN TRABAJADO ANTES, SEGÚN PROFESIÓN, %.

PROFESIÓN	VARONES	MUJERES	TOTAL
TIT.SUP., DIRECT. Y PERSON. ESPEC.	43,55	56,45	100
CUADROS MEDIOS	84,34	15,66	100
CUALIFICACIÓN BÁSICA	56,75	43,25	100
SIN CUALIFICACIÓN	88,51	11,49	100
TOTAL	68,78	31,22	100

Fuente: INE, Censo de Población, 1.991. Elab. propia

AVENIDA DE MADRID, 1.991

OCUPADOS Y PARADOS QUE HAN TRABAJADO ANTES, SEGÚN PROFESIÓN

PROFESIÓN	VARONES	MUJERES	TOTAL
TIT.SUP., DIRECT. Y PERSON. ESPEC.	57	78	135
CUADROS MEDIOS	219	67	286
CUALIFICACIÓN BÁSICA	280	225	505
SIN CUALIFICACIÓN	80	12	92
TOTAL	636	382	1018

OCUPADOS Y PARADOS QUE HAN TRABAJADO ANTES, SEGÚN PROFESIÓN, %.

PROFESIÓN	VARONES	MUJERES	TOTAL
TIT.SUP., DIRECT. Y PERSON. ESPEC.	42,22	57,78	100
CUADROS MEDIOS	76,57	23,43	100
CUALIFICACIÓN BÁSICA	55,45	44,55	100
SIN CUALIFICACIÓN	86,96	13,04	100
TOTAL	62,48	37,52	100

Fuente: INE, Censo de Población, 1.991. Elab. propia

PALENCIA, 1.991
POBLACIÓN OCUPADA O PARADA QUE HA TRABAJADO ANTES, SEGÚN CONDICIÓN SOCIOECONÓMICA, AMBOS SEXOS

BARRIO	1	2	3	4	5	6	7	8	9	10	11	12	13	14	15	16	17	18	19	TOTAL
CENTRO-LA PUEBLA	13	25	2	1	20	145	290	293	30	100	1046	222	1024	351	59	399	146	18	103	4277
CENTRO-CATEDRAL	5	28	0	2	13	95	221	374	27	50	886	154	1080	504	84	641	216	22	156	4558
SAN ANTONIO	3	21	0	0	14	3	45	122	27	0	150	22	275	227	35	406	174	10	31	1965
M ^{CRISTINA} -SALÓN	8	16	0	0	5	43	76	11	7	32	268	51	202	58	17	70	23	0	13	960
ALLENDE EL RÍO	6	41	0	0	10	4	8	11	0	1	24	4	25	15	4	37	18	0	19	227
CRISTO-TRES PASOS	1	13	0	0	26	7	47	72	6	1	52	0	135	204	16	363	234	7	24	1208
AVE MARIA	0	7	0	0	18	12	45	135	13	5	169	15	233	240	33	440	172	29	21	1637
SAN JUANILLO	0	11	0	0	27	13	58	190	22	8	291	20	535	409	61	661	260	125	38	2729
PAN Y GUINDAS	4	9	1	0	18	9	78	178	19	8	280	43	409	378	80	622	223	33	88	2480
EL CARMEN	1	4	0	0	11	15	39	107	3	11	190	44	333	165	30	337	149	9	14	1462
CAMPO DE LA JUVENTUD	8	27	2	0	29	68	208	362	29	68	713	138	974	412	109	754	260	31	69	4241
SANTIAGO-SAN TELMO	2	14	0	0	7	6	42	126	17	4	190	16	270	225	35	524	172	8	27	1685
AVDA. MADRID	3	10	0	0	7	10	39	75	9	6	144	22	181	114	17	221	90	8	82	1018
TOTAL PALENCIA	54	226	5	3	205	430	1196	2116	209	294	4403	751	5708	3302	580	5445	2137	300	685	28047

PALENCIA, 1.991
POBLACIÓN OCUPADA O PARADA QUE HA TRABAJADO ANTES, SEGÚN CONDICIÓN SOCIOECONÓMICA, AMBOS SEXOS, PORCENTAJE

BARRIO	1	2	3	4	5	6	7	8	9	10	11	12	13	14	15	16	17	18	19	TOTAL
CENTRO-LA PUEBLA	24,07	11,06	40,00	33,33	9,76	33,72	24,25	13,85	14,35	34,01	23,76	29,56	17,95	10,63	10,17	7,14	6,83	6,00	15,04	15,25
CENTRO-CATEDRAL	9,26	12,39	0,00	66,67	6,34	22,09	19,48	17,67	12,92	17,01	20,12	20,51	18,93	15,26	14,48	11,77	10,11	7,33	22,77	16,25
SAN ANTONIO	5,56	9,29	0,00	0,00	6,83	0,70	3,76	5,77	12,92	0,00	3,41	2,93	4,82	6,87	6,03	7,46	8,14	3,33	4,53	5,58
M ^{CRISTINA} -SALÓN	14,81	7,08	0,00	0,00	2,44	13,00	6,35	3,36	3,35	10,88	6,09	6,79	3,54	1,76	2,93	1,29	1,08	0,00	1,90	3,42
ALLENDE EL RÍO	11,11	18,14	0,00	0,00	4,88	0,93	0,67	0,52	0,00	0,34	0,55	0,53	0,44	0,45	0,69	0,68	0,84	0,00	2,77	0,81
CRISTO-TRES PASOS	1,85	5,75	0,00	0,00	12,68	1,63	3,93	3,40	2,87	0,34	1,18	0,00	2,37	6,18	2,76	6,87	10,95	2,33	3,50	4,31
AVE MARIA	0,00	3,10	0,00	0,00	8,78	2,79	3,76	6,38	6,22	1,70	3,84	2,00	4,96	7,27	5,69	8,08	8,05	9,67	3,07	5,84
SAN JUANILLO	0,00	4,87	0,00	0,00	13,17	3,02	4,85	8,98	10,53	2,72	6,61	2,66	9,38	12,39	10,52	12,14	12,17	41,67	5,55	9,73
PAN Y GUINDAS	7,41	3,98	20,00	0,00	8,78	2,09	6,52	8,41	9,09	2,72	6,38	5,73	7,17	11,45	13,79	11,42	10,44	11,00	12,85	8,64
EL CARMEN	1,85	1,77	0,00	0,00	5,37	3,49	3,26	5,06	1,44	3,74	4,32	5,86	5,64	5,00	5,17	6,19	6,97	3,00	2,04	5,21
CAMPO DE LA JUVENTUD	14,81	11,95	40,00	0,00	14,15	15,81	17,39	17,11	13,88	23,13	16,19	18,38	17,07	12,48	18,79	13,48	12,17	10,33	10,07	15,12
SANTIAGO-SAN TELMO	3,70	6,19	0,00	0,00	3,41	1,40	3,51	5,95	8,13	1,36	4,32	2,13	4,73	6,81	6,03	9,62	8,05	2,67	3,94	6,01
AVDA. MADRID	5,56	4,42	0,00	0,00	3,41	2,33	3,26	3,54	4,31	2,04	3,27	2,93	2,82	3,45	2,93	4,06	4,21	2,67	11,97	3,63
TOTAL PALENCIA	100	100	100	100	100	100	100	100	100	100	100	100	100	100	100	100	100	100	100	100

Fuente: INE. Censo de Población. Elaboración propia.
 1. Empleados agrarios sin asalariados; 2. Empleados agrarios con asalariados; 3. Miembros de cooperativas agrarias; 4. Directores o jefes de empresas o explotaciones agrarias; 5. Resto de trabajadores agrarios.
 6. Profesionales, técnicos y asimilados, por cuenta propia; 7. Empleados no agrarios con asalariados; 8. Empleados no agrarios sin asalariados; 9. Miembros de cooperativas no agrarias; 10. Directores de empresas no agrarias y altos funcionarios; 11. Profesionales, técnicos y asimilados, por cuenta ajena; 12. Jefes de los departamentos administrativos y comerciales no agrarios de la Admon. 13. Resto del personal administrativo y comercial; 14. Resto de los servicios; 15. Contramaestres y capataces no agrarios; 16. Operarios especializados no agrarios; 17. Operarios sin especializar no agrarios; 18. Profesionales de las Fuerzas Armadas; 19. No clasificables.

PALENCIA, 1.991
POBLACIÓN OCUPADA O PARADA QUE HA TRABAJADO ANTES, SEGÚN CONDICIÓN SOCIOECONÓMICA, VARONES

BARRIO	1	2	3	4	5	6	7	8	9	10	11	12	13	14	15	16	17	18	19	TOTAL
CENTRO-LA PUEBLA	12	23	1	1	18	113	226	186	20	89	476	166	537	165	58	368	124	18	40	2641
CENTRO-CATEDRAL	5	26	0	2	13	76	169	252	19	46	375	114	531	251	81	566	189	22	51	2808
SAN ANTONIO	2	17	0	0	13	2	43	85	22	0	58	16	149	103	34	364	161	10	16	1115
M ^o CRISTINA-SALÓN	7	16	0	0	4	21	59	48	4	32	119	37	99	27	16	68	20	0	6	593
ALLENDE EL RÍO	5	33	0	0	9	3	7	5	0	1	10	4	14	3	4	36	15	0	11	160
CRISTO-TRES PASOS	1	11	0	0	26	0	37	51	5	1	15	0	56	63	16	349	219	7	12	869
AVE MARIA	0	7	0	0	17	8	32	99	11	5	66	12	150	111	33	421	145	28	11	1156
SAN JUANILLO	0	11	0	0	26	8	48	127	16	7	118	17	253	178	57	615	225	123	18	1847
PAN Y GUINDAS	3	7	1	0	17	6	54	129	13	7	130	33	207	173	78	596	191	32	40	1717
EL CARMEN	1	4	0	0	11	12	32	71	3	9	86	28	178	63	29	303	123	9	8	970
CAMPO DE LA JUVENTUD	6	26	2	0	25	30	167	255	23	64	312	99	501	169	106	697	220	31	27	2780
SANTIAGO-SAN TELMO	2	14	0	0	7	4	35	88	12	3	69	14	143	72	34	493	152	8	9	1159
AVDA MADRID	3	10	0	0	7	3	29	54	7	5	61	15	75	42	16	202	78	8	21	636
TOTAL PALENCIA	47	205	4	3	193	296	938	1450	155	269	1895	555	2893	1420	562	5118	1862	296	270	18431

PALENCIA, 1.991
POBLACIÓN OCUPADA O PARADA QUE HA TRABAJADO ANTES, SEGÚN CONDICIÓN SOCIOECONÓMICA, VARONES, PORCENTAJE

BARRIO	1	2	3	4	5	6	7	8	9	10	11	12	13	14	15	16	17	18	19	TOTAL
CENTRO-LA PUEBLA	25,63	11,22	25,00	33,33	9,33	38,18	24,09	12,83	12,90	33,09	25,12	29,91	18,56	11,62	10,32	7,19	6,66	6,08	14,81	14,33
CENTRO-CATEDRAL	10,64	12,68	0,00	66,67	6,74	25,68	18,02	17,38	12,26	17,10	19,79	20,54	18,35	17,68	14,41	11,45	10,15	7,43	18,89	15,24
SAN ANTONIO	4,26	8,29	0,00	0,00	6,74	0,68	4,58	5,86	14,19	0,00	3,06	2,88	5,15	7,25	6,05	7,50	8,65	3,38	5,93	6,05
M ^o CRISTINA-SALÓN	14,89	7,80	0,00	0,00	2,07	10,47	6,29	3,31	2,58	11,90	6,28	6,67	3,42	1,90	2,85	1,33	1,07	0,00	2,22	3,22
ALLENDE EL RÍO	10,64	16,10	0,00	0,00	4,86	1,01	0,75	0,34	0,00	0,37	0,53	0,72	0,48	0,21	0,71	0,70	0,81	0,00	4,07	0,87
CRISTO-TRES PASOS	2,13	5,37	0,00	0,00	13,47	0,00	3,94	3,52	3,23	0,37	0,79	0,00	1,94	4,44	2,85	6,82	11,76	2,36	4,44	4,71
AVE MARIA	0,00	3,41	0,00	0,00	8,81	2,70	3,41	6,83	7,10	1,86	3,48	2,16	5,18	7,82	5,87	8,23	7,79	9,46	4,07	6,27
SAN JUANILLO	0,00	5,37	0,00	0,00	13,47	2,70	5,12	8,76	10,32	2,60	6,23	3,06	8,75	12,54	10,14	12,02	12,08	41,55	6,67	10,02
PAN Y GUINDAS	6,38	3,41	25,00	0,00	8,81	2,03	5,76	8,90	8,39	2,60	6,86	5,95	7,16	12,18	13,88	11,65	10,26	10,81	14,81	9,32
EL CARMEN	2,13	1,95	0,00	0,00	5,70	4,05	3,41	4,90	1,94	3,35	4,54	5,05	6,15	4,44	5,16	5,92	6,61	3,04	2,96	5,26
CAMPO DE LA JUVENTUD	12,77	12,68	50,00	0,00	12,95	10,14	17,80	17,59	14,84	23,79	16,46	17,84	17,32	11,90	18,86	13,62	11,82	10,47	10,00	14,97
SANTIAGO-SAN TELMO	4,26	6,83	0,00	0,00	3,63	1,35	3,73	6,07	7,74	1,12	3,64	2,52	4,94	5,07	6,05	9,63	8,16	2,70	3,33	6,29
AVDA MADRID	6,38	4,88	0,00	0,00	3,63	1,01	3,09	3,72	4,52	1,86	3,22	2,70	2,59	2,96	2,85	3,95	4,19	2,70	7,78	3,45
TOTAL PALENCIA	100	100	100	100	100	100	100	100	100	100	100	100	100	100	100	100	100	100	100	100

Fuente: INE, Censo de Población, Elaboración propia.
 1: Empresarios agrarios con asalariados; 2: Empresarios agrarios sin asalariados; 3: miembros de cooperativas agrarias; 4: Directores o jefes de empresas o explotaciones agrarias; 5: Resto de trabajadores agrarios.
 6: Profesionales, técnicos y asimilados; por cuenta propia; 7: Empresarios no agrarios con asalariados; 8: Empresarios no agrarios sin asalariados; 9: Miembros de cooperativas no agrarias; 10: Directores de empresas no agrarias y altos funcionarios; 11: Profesionales, técnicos y asimilados, por cuenta ajena; 12: Jefes de los departamentos administrativos y comerciales no agrarios de la Admon; 13: Resto del personal administrativo y comercial; 14: Resto de los servicios; 15: Contramaestres y capataces no agrarios; 16: Operarios especializados no agrarios; 17: Operarios sin especializar no agrarios; 18: Profesionales de las Fuerzas Armadas; 19: No clasificables.

PALENCIA, 1.991
POBLACIÓN OCUPADA O PARADA QUE HA TRABAJADO ANTES, SEGÚN CONDICIÓN SOCIOECONÓMICA. MUJERES

BARRIO	1	2	3	4	5	6	7	8	9	10	11	12	13	14	15	16	17	18	19	TOTAL
CENTRO-LA PUEBLA	1	2	1	0	2	32	64	107	10	11	570	56	487	186	1	21	22	0	63	1636
CENTRO-CATEDRAL	0	2	0	0	0	19	52	122	8	4	511	40	549	253	3	55	27	0	105	1750
SAN ANTONIO	1	4	0	0	1	1	2	37	5	0	92	6	126	124	1	22	13	0	15	450
MCRISTINA-SALÓN	1	0	0	0	1	12	17	23	3	0	149	14	103	31	1	2	3	0	7	367
ALLENDE EL RÍO	1	8	0	0	1	1	1	6	0	0	14	0	11	12	0	1	3	0	8	67
CRISTO-TRES PASOS	0	2	0	0	0	7	10	21	1	0	37	0	79	141	0	14	15	0	12	339
AVE MARIA	0	0	0	0	1	4	13	36	2	0	103	3	133	129	0	19	27	1	10	481
SAN JUANILLO	0	0	0	0	1	5	10	63	6	1	173	3	282	231	4	46	35	2	20	882
PAN Y GUINDAS	1	2	0	0	1	3	24	49	8	1	150	10	202	205	2	26	32	1	48	763
EL CARMEN	0	0	0	0	0	3	7	36	0	2	104	16	155	102	1	34	26	0	6	492
CAMPO DE LA JUVENTUD	2	1	0	0	4	38	41	107	6	4	401	39	473	243	3	37	40	0	42	1481
SANTIAGO-SAN TELMO	0	0	0	0	0	2	7	38	5	1	121	2	127	153	1	31	20	0	18	526
AVDA. MADRID	0	0	0	0	0	7	10	21	2	1	83	7	86	72	1	19	12	0	61	382
TOTAL PALENCIA	7	21	1	0	12	134	258	666	54	25	2508	196	2813	1882	18	327	275	4	415	9616

PALENCIA, 1.991
POBLACIÓN OCUPADA O PARADA QUE HA TRABAJADO ANTES, SEGÚN CONDICIÓN SOCIOECONÓMICA. MUJERES. PORCENTAJE

BARRIO	1	2	3	4	5	6	7	8	9	10	11	12	13	14	15	16	17	18	19	TOTAL
CENTRO-LA PUEBLA	14,29	9,52	100,00	0,00	16,67	23,88	24,81	16,07	18,52	44,00	22,73	28,57	17,31	9,88	5,56	6,42	8,00	0,00	15,18	17,01
CENTRO-CATEDRAL	0,00	9,52	0,00	0,00	0,00	14,18	20,16	18,32	14,81	16,00	20,37	20,41	19,52	13,44	16,67	16,82	9,82	0,00	25,30	18,20
SAN ANTONIO	14,29	19,05	0,00	0,00	8,33	0,75	0,78	5,56	9,26	0,00	3,67	3,06	4,48	6,59	5,56	6,73	4,73	0,00	3,61	4,88
MCRISTINA-SALÓN	14,29	0,00	0,00	0,00	8,33	8,96	6,59	3,45	5,56	0,00	5,94	7,14	3,66	1,65	5,56	0,81	1,09	0,00	1,89	3,82
ALLENDE EL RÍO	14,29	38,10	0,00	0,00	8,33	0,75	0,39	0,90	0,00	0,00	0,56	0,00	0,39	0,64	0,00	0,31	1,09	0,00	1,83	0,70
CRISTO-TRES PASOS	0,00	9,52	0,00	0,00	0,00	5,22	3,88	3,15	1,85	0,00	1,48	0,00	2,81	7,49	0,00	4,28	5,45	0,00	2,89	3,53
AVE MARIA	0,00	0,00	0,00	0,00	8,33	2,99	5,04	5,41	3,70	0,00	4,11	1,53	4,73	6,85	0,00	5,81	9,82	25,00	2,41	5,00
SAN JUANILLO	0,00	0,00	0,00	0,00	8,33	3,73	3,88	9,46	11,11	4,00	6,90	1,53	10,02	12,27	22,22	14,07	12,73	50,00	4,82	9,17
PAN Y GUINDAS	14,29	9,52	0,00	0,00	8,33	2,24	9,30	7,36	11,11	4,00	5,98	5,10	7,18	10,89	11,11	7,95	11,64	25,00	11,57	7,93
EL CARMEN	0,00	0,00	0,00	0,00	0,00	2,24	2,71	5,41	0,00	8,00	4,15	8,16	5,51	5,42	5,56	10,40	9,45	0,00	1,45	5,12
CAMPO DE LA JUVENTUD	28,57	4,76	0,00	0,00	33,33	28,36	15,89	16,07	11,11	16,00	15,99	19,90	16,81	12,91	16,67	11,31	14,55	0,00	10,12	15,40
SANTIAGO-SAN TELMO	0,00	0,00	0,00	0,00	0,00	1,49	2,71	5,71	9,26	4,00	4,82	1,02	4,51	8,13	5,56	9,48	7,27	0,00	4,34	5,47
AVDA. MADRID	0,00	0,00	0,00	0,00	0,00	5,22	3,88	3,15	3,70	4,00	3,31	3,57	3,06	3,83	5,56	5,81	4,36	0,00	14,70	3,97
TOTAL PALENCIA	100	100	100	0	100	100	100	100	100	100	100	100	100	100	100	100	100	100	100	100

Fuente: INE, Censo de Población. Elaboración propia.
 1: Empresarios agrarios con asalariados; 2: Empresarios agrarios sin asalariados; 3: miembros de cooperativas agrarias; 4: Directores o jefes de empresas o explotaciones agrarias; 5: Resto de trabajadores agrarios.
 6: Profesionales, técnicos y asimilados; 7: empresarios no agrarios con asalariados; 8: Empresarios no agrarios sin asalariados; 9: Miembros de cooperativas no agrarias; 10: Directores de empresas no agrarias y altos funcionarios; 11: Profesionales, técnicos y asimilados, por cuenta ajena; 12: Jefes de los departamentos administrativos y comerciales no agrarios de la Admón; 13: Resto del personal administrativo y comercial.
 14: Resto de los servicios; 15: Contramaestres y capataces no agrarios; 16: Operarios especializados no agrarios; 17: Operarios sin especializar no agrarios; 18: Profesionales de las Fuerzas Armadas; 19: No clasificable.