168,

UVA BHSC IVR 297

237

Editio princeps, rara.

Ver J. Ch. BRUNET "Manuel du libraire."

UVA. BHSC. IyR_297

POLYGRAPHIAE

LIBRI SEX, IOANNIS TRITHEMII AB BATIS PEAPOLITANI, QVONDAM SPANHEIMENSIS, AD MAXIMILIANVM CAESAREM.

Cum gratia et priuilegio L. M.

·IO. TRITHEMIVS·

BIBLIOTECA DE LA UNIVERSIDAD DE CRUZ VALLADOLID
UVA. BHSC. IyR_297
297
I

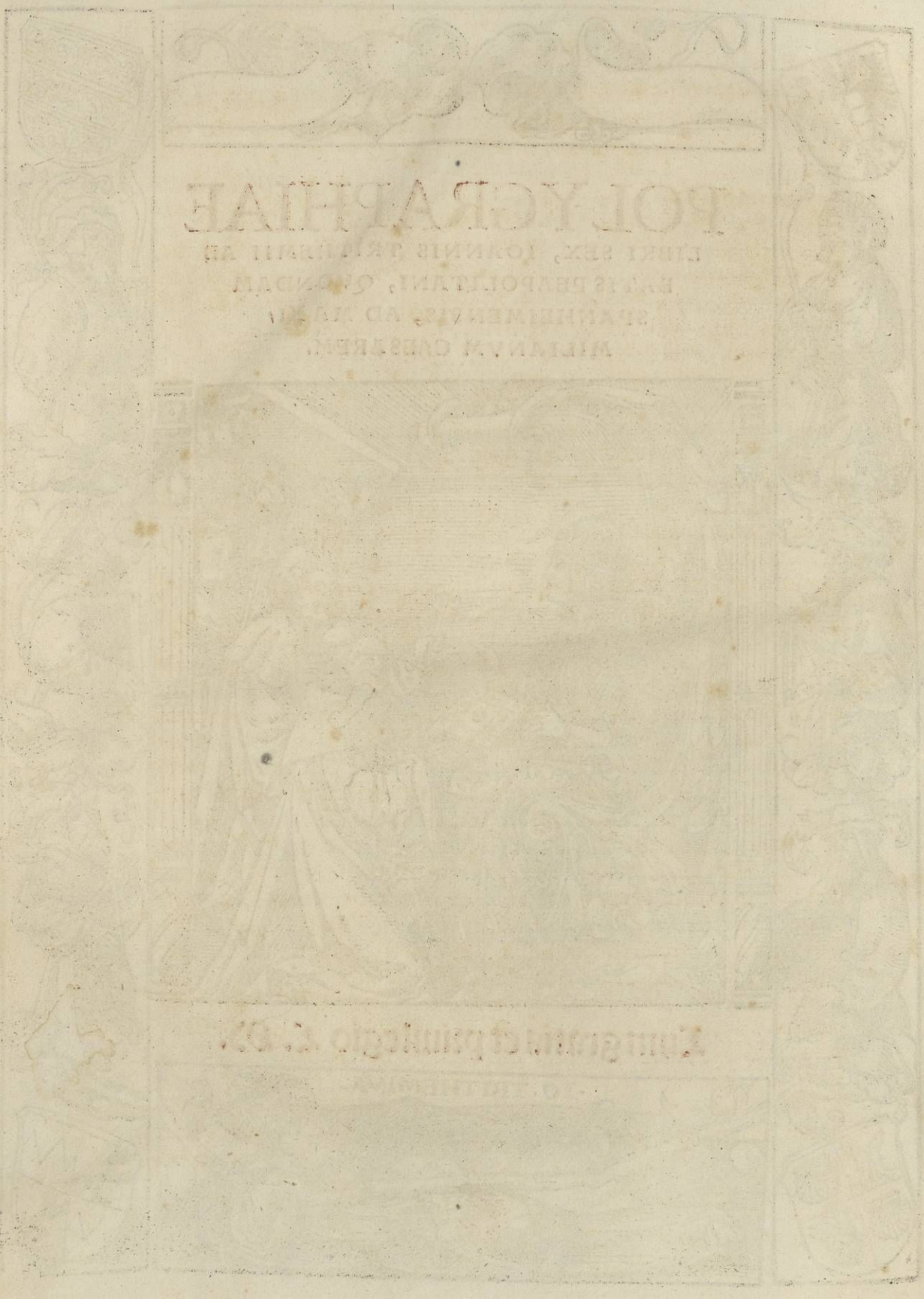

UVA. BHSC. IyR_297

AD DIVVM MAXIMILIANVM CAESAREM epistola Ioannis Tritemij, abbatis sancti Iacobi Herbipolensis, in polygraphiam.

Aerebam nutans animo Maximiliane Cæsar inuictissime, & mecũ ipse aliquãtulũ subdubitabã, operæ precium facturus essem necne, si polygraphiæ nostræ codicem, maiestati tuæ cæsareæ dedicarem. Inter magnos enim es maximus, inter potentiores potentissimus, interq; sapientes quoslibet longe sapiẽtissimus: cui propterea nihil est inscribendum nisi magnum, nihil dicandũ nisi eruditione summa elucubratum. Ego uero nihil aut parum eruditionis literariæ consecutus, haud ab re diutius hæsitaui, si tantæ maiestati nugas meas deberem inferre: cum neq; ingenio ad lucubrandũ quippiam sum idoneus, neq; locutionis necessario lepore decoratus. Noui enim & negare non possum, quam sit mihi curta supellex, ingenium rude, ac nullius facundiæ uena dicendi: propter quod & iusta cosyderatione aliquãdiu substiti, & apparere corã tua glorioſa maiestate scriptor ineptus formidaui. Nam cum post deum iure mundi sis dominus, mirum non est si ego indoctus & ultimus monachorũ, censuram tantæ maiestatis tuæ metuam: & eas lucubrationes meas, quas noui manibus tuis nõ esse dignas: offerre pertimescam. Cumq; ista mecum reuoluerem in animo, superuenit nuncius cũ literis a tua celsitudine missus: quibus me uocasti ad Coloniam, sumptibus pro itinere necessarijs iampridem per alium destinatis. Relectis autem serenitatis tuæ litteris, uerecundiam mox uicit confidentia: & innatæ mansuetudinis tuæ consyderatio metũ effugauit. Noui enim tuum ingenium esse mitissimum: qui cum sis omnium modestissimus, & mansuescere humilibus soles, & reluctari superbis. Nescis inaniter extolli, nec more tyrannorum contemnere humiles, tuæ celsitudini deuotos: quoniam sicuti non habes quo crescas in terra, sic animum tuum nulla penetrabit inuidia. Maximus es: multa quoq; & magna non minus fortiter quã sapienter & pace gessisti & bello: quibus & nomen es consecutus ęternum, & cum summi reuerentia honoris dilectione atq; fauore omnium celebraris subiectorum. Hæ sunt diuitię principum, amor & fauor populi, & iusticiam facere singulis secundum præceptum charitatis dei. Cum igitur omnes nomẽ tuum ad astra ferant laudibus, te mitissimum humanissimũq; prædicent uniuersi: cur mihi singulariter te seueriorem suspicarer, deinceps causa non fuit, præsertim ubi me ad scribendum epistola tua dignaris allicere. Horum itaq; pensiculatione tandem animatus, metum omnem deposui, & magnam de innata tibi

UVA. BHSC. IyR_297

manſuetudine fiduciam aſſumpſi. Enimuero cum omnes de fonte pietatis tuæ confidentiam hauriant: ſolus ego quare fiducialiter non accederem? Qui clemens, mitis, & pius ſemper es omnibus: mihi uni certe non poteris eſſe crudelis. Ea igitur qua decet, qua ue debeo & poſſum humilitate, thronum excellentiſſimæ maieſtatis tuæ in terram proſtratus accedo: polygraphiæ opus memoratum deuotus offero: & meam paruitatem ſerenitati tuæ ut ſeruum domino humiliter commendo. Suſcipe nunc igitur clemẽtiſſime Cæſar, nimis exiguum quod fero munuſculum: in quo ſubiectiſſimum tibi animum meum penſiculare digneris, non cenſum. Sunt autem in ſubiecto polygraphiæ noſtræ ſynthematæ, in locis certis nonnulla ænygmatibus inuoluta myſteria: ne ſenſus artis penitioris qui latet, omnium fieret intelligentiæ manifeſtus. Quemadmodum non omnes omnia decent: ita nec cunctis paſſim cuncta ſemper conueniũt. Sunt ergo quædam iſthic introcluſa myſteria: quæ meo iudicio, nullis quam principibus uiris utiliora eſſe poſſunt, & magis neceſſaria. Quo enim pluribus ſunt intenti, eo conſilijs maior eſt adhibenda cautela ſecreti. Nam iſte liber principes docet arcanis ſuis imperare ſecretum. Verum quia Cæſarea maieſtas tua multis occupata, tempus nõ habet ea perſcrutandi quæ latent obuoluta myſterijs: ne mei priuetur fructu laboris: enucleatorium totius operis libellum appoſui: quem polygraphiæ clauem prænotani: quo duce facilius omnia intelliges figuris iſthic obſtruſa. Deus incolumẽ te ad noſtram conſeruet ſalutem. Scripſi. xxvi, die menſis Aprilis, Anno Chriſti. M.D.VIII.

UVA. BHSC. IyR_297

PINAX SIVE INDEX LVCVBRATIONVM Ioannis Tritemij, primo Spanheimensis, ac postea sancti Iacobi Herbipolensis abbatis.

Oannes Tritemius abbas in uilla Trittenheim, Treuerensis diocesis, ad ripas Mosellæ fluminis nascitur, prima die mensis Februarij, hora undecima, minuto tricesimo post meridiem, anno dominicæ natiuitatis millesimo quadringentesimo sexagesimosecundo, indictione Romanorum decima: patre Ioanne de Heidenberg, matre uero dicta Helisabet de Longouico: eo uidelicet anno quo Moguntia ciuitas in dissensione duorum pontificum capta, libertatem perdidit, & seruitutem inuenit, multis ciuium in exilium actis: anno Pij papæ eius nominis secundi, currente quarto: & Friderici tertij imperatoris, uicesimo secundo. Anno autem domini Millesimo quadringẽtesimo octogesimosecundo, in monasterio Spanheimẽsi Moguntinæ diocesis prima uidelicet die Februarij, qua olim fuerat natus, habitum secularem deposuit: & monasticum sub norma diui patris Benedicti de obseruantia nouiter introducta, illic assumpsit. Sequẽti anno, qui fuit octogesimus tertius supra quadringentesimum atq; millesimum, Ioanne de Colenhusen abbate ad Selgenstat canonica postulatione translato, Ioannes Tritemius cõmuni fratrum electione, in abbatem memorati cœnobij Spanheimensis, quarto calendas Iulij promotus & ordinatus præfuit annis uigintitribus, mense uno, diebus decem & nouem. Quibus euolutis, non sine laboribus multis, quorundam æmulorũ temeritate prouocatus, abbatiam sancti Iacobi Herbipolensem, quæ illi offerebatur, assumpsit: & Spanheimensem curis inutilibus plenam, spontanea uoluntate resignauit. Vtrobiq; plura conscripsit opuscula: e quibus mihi sua manu in scedula nuper consignauit subscripta. Quorum tu cum a me titulos amice postules, tuis libenter annuo uotis: quo cõmunis amici & præceptoris nostri memoriam, ex consyderatione tantorum laborum eius habeas strictiorem. Et primo quidẽ lucubrationum earum titulos consignabo, quas in Spanheim abbas existens laborioſe composuit. Scripsit in primis constitutiones ordinis sui quæ factæ fuerunt in capitulis prouincialibus iussione præsidentium, librum unum. De uisitatione monachorum, librum unum. De modo celebrandi capitulum prouinciale, librum unum. In regulam sancti Benedicti, libros duos. Homelias & sermones exhortatorios ad monachos suos, libros duos: quos antecessori suo dicauit. De tentationibus clausturaliũ, & remedijs earundem, libros duos. Ad Nicolaũ presbyterũ

UVA. BHSC. IyR_297

Mernicenſem de uita ſacerdotali, librum unum. Contra peculium monachorum, librum unum. De uanitate & miſeria huius uitæ, librum unum. Opus penthicū, id eſt lugubre de ruina ordinis ſui, librum unū. De illuſtribus uiris ſui ordinis, libros quatuor. Laudes ordinis fratrum Carmelitarum, libros duos. Ad Gerlacum abbatem Tuitienſem laudes ſcriptorum manualium, librum unum. Ad Ioannem Dalburgium, wormacienſem epiſcopum, de ſcriptoribus eccleſiaſticis, librum unum. De laudibus ſanctæ Annę auię domini, librum unum. Ad quęſtiones Rutgeri Sicambri canonici Dumetis, librum unum. Chronicon monaſterij ſui Spanheimenſis, non paruū uolumen, librū unū. Chronicon ſiue annales monaſterij Hirſaugienſis, duo uolumina magna. Chronicon ſucceſſionis ducum Bauarię, & comitum palatinorum, ad Philippum Palatinum comitem, principem electorem, librum unum. Vitam ſanctæ Hirmínæ monialis, & primę abbatiſſe in horrio Treuerenſi, librum unum. De miſeria prelatorum clauſtralium, libros duos. Laudes ſancti Andreę apoſtoli, librum unum. Laudes ſancti Ioſeph nutritij domini, librū unum Laudes ſancti Benedicti abbatis, librum unū. Laudes uitæ monaſticæ, librū unū. Laudes uere pœnitētiæ, librū unū. Laudes ſtudij diuinarum ſcripturarū, librum unū. Monologion hominis deo deuoti ad ſeipſum, librū unū. De miraculis ſanctæ matris Annæ, librū unum. Ad Vdalricū canonicū Colonienſem ſuper quæſtionibus in euāgeliū Ioannis, librū unū. Ad eundē ſuper quæſtionibus pſalmorū, librum unum.

Ad præſidentes capituli annalis de obſeruātia Burſſeldenſi, abbreuiauit ſtatuta eiuſdē unionis, librū unū. Spūale monachoꝝ exercitiū, librū unū. Epithoma ſeu breuiariū eiuſdē, librū unū. De cōputo eccleſiaſtico, librū unū. De illuſtribus Germanię ſcriptoribꝰ ad Iacobū wympfilingū Rhedapolitanū, librū unum. Epiſtolarum Spanheimenſium ad diuerſos, libros quatuor. Orationes in capitulis & alubi habitæ, ſunt numero quatuor & viginti: quæ faciunt, librū unum. Sermones ad fratres ſuos Spanheimenſis cœnobij ſcripſit quadraginta numero pulcherrimos, librum unum. Sermones in diebus feſtis ad populum, librum unum. Orationes ad deum & ſanctos ſupplicatorias plures, librum unum. E græco ſermone traduxit in latinum, Maximum abbatem de incarnatione domini. Anathemata quoq; ſancti Cyrilli archiepiſcopi Alexandrini, contra hæreticos in tertio ſynodo Epheſina promulgata: Et eiuſdem ſynodi quaſdam epiſtolas. Scripſit etiam pro ædificatione monachorum notabile opus, quod prænotauit de triplici regione clauſtralium, libros tres. Scripſit & alia quędam minora opuſcula: quorum ad me titulos non ſignauit. Hæc ſunt Nicolae frater amantiſſime, Tritemiana opuſcula: quæ

UVA. BHSC. IyR_297

per annos tres & uiginti abbas existens lucubrauit in Spanheim, ad dei honorem: in medio curarum, & continua rei familiaris occupatione: legens aut scribens die ac nocte, quotiens sibi ocium licuit subfurari. Maximum librorum in omni facultate thesaurum Spanheimensi bibliothecæ per annos quibus prefuit, importauit: non solum arte impressoria, sed etiam manu scriptorum. Nam cum essem apud eum unius anni spacio, pro discendis ab eo literis græcis atq; hebraicis: duo milia numeraui bibliothecę uolumina: quorum ad minus octingenta calamo in pergameno & papyro decenter fuerũt conscripta. Audiui sepius ab eius ore, quod plus quam duo milia florenorum pro libris exposuerit: quos non de monasterij substantia, quæ ualde semper fuit exilis, acceperat: sed cum multis & notus & charus esset principibus, munera quibus honorabatur ab eis, ut plurimum pro libris exposuit. Maximus enim librorum amator & cultor est supra omnes, quos ego noui hodie in carne uiuentes. Dicitur autem a multis, quod eius successor, qui nunc est abbas in Spanheim, uolumina plura alienauerit: quod an sit uerum, certe mihi minime constat.

Anno domini millesimo quingentesimoquarto, cum inter regnum & Philippum comitem palatinum atrox fuisset bellum exortum: Tritemius hostium metu, cum sua bibliotheca & rebus monasterij, ad Cruciniacum proximum secessit oppidum: & ego similiter ad mea fui reuersus. Anno autem sexto supra quingentesimum atq; millesimum, de mense octobri Tritemius ipse quorundam inuidia stimulatus, abbaciam sancti Iacobi apud wirciburg accepit: & Spanheimensem resignauit. Vbi uaria scribit quietus: quorum ad me titulos nuper istos transmisit rogatus. Ad Maximilianum Cæsarem opus mirandum ædidit, quod Polygraphiam prænotauit, libros sex. Ad eundem eiusdem polygraphiæ clauem, librum unum. Responsiones ad octo quęstiones eiusdem Cæsaris, librũ unũ. Ad eundem de septem intelligentijs mouentibus orbes, librum unum. Ad Ioachim Marchionem Brandenburgensem principem electorem, uariarum quæstionum, orationum, & propositionum libros uiginti. Ad eundem de prænotionibus licitis christiano, & non licitis, libros duos. Ad eundem scripsit mirandum & laboriosum opus illud steganographiæ libros octo: quod temerarius ille Bouillus non capiens, imperitissime & falsissime reprehendit. Ad eundem principem epistolarum, librum unum. Ad eundem contra maleficos, & omnes artes, & superstitiones ab ecclesia prohibitas, libros quinq;.

Ad eundem de causis & cura morbi caduci, ac maleficorũ, libros tres.

Ad Iacobum Tritemiũ fratrem suum itinerariũ uitæ suæ, libros duos.

Ad Burghardum de Horneck medicũ de peculio monialium, librum

UVA. BHSC. IyR_297

unum. Historiã siue annales de origine, regibus, & gestis populi Francorum & Germanorum scripsit tria magna uolumina: narrationem incipiens a Marcomero rege, qui populum anno ante incarnationem domini quadrintesimo tricesimotertio, a Scythiæ finibus in Germaniam eduxit ad ostia Rheni, usq; in uicesimumoctauum & nonum annum Maximiliani Cæsaris. Ad Laurentium wirciburgensem episcopum, orientalisq; Franciæ ducem, epithoma siue breuiarium scripsit eorundem trium uoluminum historiarũ, libros tres. Ad eundem de ducibus & episcopis Francorum Wirciburgensium, librum unum. De miraculis ad memoriam dominæ nostrę sanctæ Mariæ apud Dittelbach ostẽsis, libros duos.

De miraculis eiusdẽ in vrticeto apud Helprunnã ostensis, libros sex. Apologeticum in Carolum Bouillum, ea quæ non intellexit calumniantem, librum unum. De origine & regibus Francorum, librum unum.

Chronicon monasterij sui, cui nunc præsidet, diui Iacobi apud wirtiburg, librum unum. Ad Albertũ ex marchionibus Brandenburgij, archiepiscopũ Moguntinũ & Magdeburgensem, uitã diuini Rabani archipræsulis, libros tres. De eiusdem a Maguntiaco translatione in Saxoniam, librum unum. Ad eundem uitam sancti Maximi episcopi, librũ unum. Ad Ioannem comitem palatinum, Bauariecq; ducem & comitem in Spanheim, apud Symerñ residentem, de origine, regibus, ac ducibus Bauarorum simul & comitum palatinorum & spanhemensium, libros quatuor. De dęmonibus & artibus profanis, maleficis & superstitiosis laboriosum opus uersat in manibus, quod libros habebit duocecim: in quibus omnia diabolicarum artium uaframenta explodit, confundit & euertit. Epistolarũ Herbipolensium, quas in ea scripsit abbatia, libros quatuor. Scripsit etiam alia minora complura, suæ & amicorum deuotioni congrua: ut sunt, Cursus, rosarium, missale officium, & uarię orationes, simul & prosæ siue sequentiæ de sancta Anna saluatoris nostri auia. Scripsit & de sancta Maria Magdalena laudes, precationes atq; rosarium. De sancto Ioseph nutritio domini rosariũ. De sancto Petro apostolo rosarium. De sancto Ioanne euangelista rosarium. Ad instantiã Ioannis archiepiscopi Treuirorum sequentiam de Anna, quæ incipit, Iesu cœlorũ regis: sub melodia, Aue præclara. Aliam in eius festo canendam: quæ incipit, Exultent in hac die. Tertiam ad prouincialem carmelitarum Augustæ: & incipit, Iubilemus in honore. Quartam de sancta Hildegarde uirgine: quæ sic incipit, Laus sit tibi domine rex æternę glorię. Quintam de sancto Ruperto Bingiorum duce: quæ incipit, Exultent in hac die. Sextam de sancto Ioseph nutritio domini: & sic incipit, Cantemus inclyti. Septimam de sancto Rabano archiepiscopo.

UVA. BHSC. IyR_297

Octauam de uulneribus Christi: quæ sic incipit, Iesum Christum adoremus, crucifixo comploremus. Nonam de compassione beatæ Mariæ semper uirginis: & sic incipit, Eia ploremus mente pia, beatæ uirgini Mariæ compatientes: Sub melodia scilicet, Aue præclara. Decimam de sancto Ioachim genitore nostræ dominæ: quæ sic incipit, Trinitatem adoremus, unitatem collaudemus, patris, nati, spiritus. Vndecimã de bono cuiusq; hominis angelo proprio. Duodecimam in propria missa cuiusq; sacerdotis. Tredecimam de sancto Maximo, episcopo Moguntino. Quartamdecimam de sancta Martha uirgine, Christi hospita. Quintamdecimam de sancta Maria magdalena. Sextamdecimã de sancta Maria ægyptia. Septimamdecimam de sancto Iacobo maiore apostolo. Octauamdecimam de sancto Andrea apostolo. Nonamdecimam de sancto Benedicto abbate. Vicesimã de omnibus sanctis. Et de singulis nominatis memorijs & sanctis officia missæ singula composuit noua, diuinis scripturis conformia. Scripsit præterea meditationum & orationum dominicæ incarnationis, natiuitatis, uitæ, passionis & mortis opusculum, deuotioni cõueniens, libros duos. Speculum cœlestis doctrinæ, compunctioni mentis non parũ deseruiens, librum unum: qui sic incipit, Salutis humanæ principium. Multas quoq; deuotissimas meditationes & orationes de domino nostro Iesu Christo, de sanctissima eius genitrice uirgine Maria, atq; de uarijs sanctis pulchra uarietate composuit: cum ingẽtibus alijs, quæ uidebit & mirabitur deuota posteritas omnis. Hæc sunt mi Nicolae charissimæ Tritemij abbatis nostri uolumina, quę per annos fere trigintaduos continuo lucubrauit studio: pręter illa quę nondum perfecta in manibus uersantur sub incude mihi incognita. Vale: ex ędibus meis Duraclusanis, quinta mensis Octobris: Anno salutis nostrę millesimo quingentesimo Quintodecimo: Ioannes Duraclusius.

Finis adest indicis operum Ioannis Tritemij abbatis
diui Iacobi wirtiburgensis: ex epistola Ioannis Duraclusij discipuli eius, ad
Nicolaum hamerium
emelanum.

UVA. BHSC. IyR_297

IOANNIS TRITEMII ABBATIS DIVI Iacobi Herbipolensis in polygraphiã ad Maximilianum Cæsarem præfatio.

LEgimus complures ueterũ sapiẽtes, philosophos, reges & principes, olim uarios atq; multiplices excogitauisse modos, qbus nunciis suis ad loca remotiora mittendis tuto cõmitterent arcana consilij, & quicquid mysterij confidendum occurrisset secreti: quo fierent in perferẽdis idonei, atq; ab omni prauorum incursione securi, ne uel simplicitas cabalisticorũ denudaret mysterium, uel bacuceorum innata curiositas apostolicis rebus inferret detrimentum. Magnus ex his Romanorũ Cæsar Augustus, tenebroso cupiens in arduis uti nunciorum ministerio, spiramina uocis cõceptæ mutauit ex lucidis in opaca: quorũ barbariem uotis renitentem, metatheseos orchemate pulchra inuentione ad nutum conuenientem effecit. Et iste receptiuus & quasi perpetuus ordo thelemati nihilominus & temporis rationi subiectus, quãq; nuncios ab incursione bacuceorum conseruet in uia securos: sui tamen regulatas non custodiens metas, intuentes faciet omnes de suspicione rei sollicitos. Archimedes ille Syracusius mathematicorum facile princeps, albam suis conuenientem institutis uolucrem, nudam per caput & pedes, bactro in formam tetragoni reciso, circũferenter affixit: ordinatisq; debita proportione ministris, opus uolatili cõmendauit instrumento, donec in picam imago uolucris albę mutata cõparuit. Quo rite peracto, resoluit affixam sua manu: quã ut auolare permisisset, facta est subito inter familiares penetralium facies disiunctio magna: surrexitq; mox tortuosæ imaginis monasticæ prius monstrum nimis uagabundum: cuius in aspectu nemo quod erat, potuit cogitare. Nec prius conquieuit buborum dissensio, donec imago magistri, picam scite religasset tetragano consimili.

Marcus Tullius Cicero facũdus orator, ingenio usus & arte, phraseos minutias cõmutauit in signa, & thelematos sui philergiam siue characterem pro usitata phrasi locauit. Tanta uero in hac ipsa nouitate usus est copia, ut rebus pene cunctis in mũdo, eius sufficere possit inuẽtio. His autẽ mysteriorum prænunciatoribus artis institutio mirandam contulit agilitatem, ut præter naturam omniũ solidis utantur gressibus pedum: & non per minutias uel momenta, sed gradibus integris bonæ magistri subseruiant uoluntati. Quorum rex tutissime uti semper potest obsequio, cuius non sine magno labore, manifestaq; bucaceorũ suspicione. Cyprianus uero Carthaginẽsis ecclesiæ sanctissimꝰ præsul & martyr, ipsa Ciceroniana institutionis documẽta, christianorũ uolens prouidere utilitati, haud mediocriter ampliauit: & quæ nostris defuerant moribus, adiunxit.

Pharamundus quoq; tertius & quadragesimus post Marcomerum

UVA. BHSC. IyR_297

Francorũ in Germania rex potentiſſimus, cũ anno dominicæ natiui/
tatis quadringenteſimo uiceſimo quarto, fines Gallorum potenter in
traret, ut fierent omia tuto, ſuis arcanis alligauit minutias peregrinas.
Clodius etiã Crinitus Pharamũdi maior natu filius, patri ſuccedẽs
in regno Francorũ, poſteaq; totam Galliam ſuo uiolenter ſubiugaſ/
ſet imperio, Gallos omnes ut uictos & ſeruos depilari, & barba radi
præcepit, Francos autem Gallorum uictores & dominos, comam nu
trire mandauit, & barbam. Vnde & crinitus eſt dictus. Imitatione ge/
nitoris myſteria conſilij notis inuoluit propriis ac peregrinis. Caro
lus Magnus cognomine, tertius & ſexageſimus poſt Marcomerũ Frã
corũ rex, qui primus ex Francis imperauit Romanis, Nannone grã/
matico præceptore, linguam Germanicã, quæ illi fuit paterna, inſtar
latinæ cupiens regulis exornare grammaticis, arduum opus incepit,
quod tamen multis implicitus, & morte præuentus non perfecit. Bu/
bones minutiis alligauit & uariis, & multis, quo maiorem Brabantia
natum, ſiue Namurci Germania nõ habuit. Singulis regni præfectis,
ſingulos contulit arte bubones. Nortmanni ex Gothiæ finibus e/
greſſi, cum olim crudeliter Galliam deuaſtarent, uocatis e Grecia bu
bonibus, tutum ſuis latibulum parauerunt arcanis, quod hodie pau/
cis eſt notum. Beda noſter in Anglia monachus, Nortmannorũ fa/
cti non ignarus, plura his ſimilia ueterum deſcripſit inuenta, quibus
iter myſteriis lucidũ fecerunt opacum. Ipſe artrologiam primus memo
riæ poſteritatis cõmendauit, & dactilologiam inuenit. Fuerunt qui
accidentijs uiſibilibus minuta diſcernerent, q̃rũ prudẽtia nox uerteba
turin diẽ, & ſine bubonũ miniſterio lux ſplendeba t in tenebris. De
his autem ſteganographiæ noſtræ quõdam ſollicitatur illuſtris comes
palatinus princeps elector, documẽti a nobis probati manifeſtũ ſuſce
pit experimentum. Alij uero minutias diuiſione regulata multipli/
cantes, barbarorum ad inſtar, naturæ ſchemata ſubuerterunt, in tene/
bris orchemata naſcentium umbra ſecretantes, & ubi conſilij require
bat arcanũ, per diapyramata cabalam ſubminiſtrabãt abſentibus. Ma
gnus in his labor eſt, annoſaq; mentis exercitatio longa, in qua nemo
ſit repente peritus ad uſum. Omnia neceſſitas ſuffert. Fuerunt etiã
quos harmonia cœleſtis peregrinas docuit componere uoces, quarũ
duplex fuit intelligentibus uſus, dum alter ſenſum ſuſpendebat, alter
in æthera mentem. Deus omnia poteſt. Conati ſunt plures in umbra
ſine lumine quærere lucẽ, minime tamen potuerunt, quia ſepultus ia/
cet in cineribus ignis. Nonnulli exercitati laruarum pictores, uen/
tum unũ in duos diſtinxerunt ad punctũ, quorum alter miſophos in

UVA. BHSC. IyR_297

tenebris latitat ſemꝑ, alter uero lucis amator philophos tenebras odit lucem diligit, arcanum bubone cuſtodit. Rurſus Beda fuerunt cõte ſtante nõnulli, quorũ intentio progrediens ad latiora, inuiſibilẽ ocu lis uentum rebus colligabat uiſibilibus, & uegetabilia multa, nec mi nus lapides atq; frutecta, quæ uocibus carẽt, lingua cogebat loqui hu mana. Quid inferam bruta, cũ arti obtemperent cũcta? Hoc arcanum omnibus inuentis hactenus iure præfertur, per quod occulta myſteri orum robur aſſumunt atq; uirtutẽ. lubet tamen ratio magnũ abſcon dere paruis, & margaritas nullatenus cõmittere porcis. Ex nihilo ni hil reportatur. Nota uiſibiliũ rerũ multitudo eſt magna, nobis uero manent inuiſibilia remota, ſi prudenter illis coaptentur iſta, mens ho minis illuminata cognoſceret & intueretur miranda. Verũ de his plu ra tractare nõ eſt p̃ſentis propoſiti, quæ cũ ſint maiora & grauiora, re quirũt aliud opus & tempus. Mathias Vngariæ potentiſſimus rex, & durior adamante mallens turcarũ, qui noſtro æuo multa cũ hoſtib⁹ crucis Chriſti uictor prælia geſſit, ingenio & arte miranda reperit plu ra, bubones periphraſmatibus ornauit, ſua tenuit myſteria, multiplici uarietate ſecreta, hoſtiũ uero cõſilia deſtruxit induſtria manifeſta. Sa pientiã p̃tulit auro, propterea ſemꝑ uictor glorioſus triumphabat.

Adeſt uiro ſapiẽti mens ſana in corp̃e bene morigerato, quæ deſyde rio ſublimioris intelligentiæ ſurſum acta, cũ per ſimilitudinẽ bin arij a ternario redierit in unitatẽ, deinceps iã facile ad denariũ cõſurget.

Pythagoras Samius ille phũs, diſcipulos monuit nõ eſſe quaternariũ obliuiſcendũ, in quo prima numerandi p̃fectio cõprehenditur. Sic ete nim numeramus, Vnũ, duo, tria, quatuor. Siſte mentẽ, habes nanq; de cẽ. Denarius enim perfectionis eſt caput. Quid ſunt undecim, niſi de narius & unitas? Quid uiginti? Bis decẽ. Quid triginta? Ter decem. Quid quadraginta? Quater decẽ. Centũ habes, & a quaternario mini me receſſiſti. Et quid ſunt centũ, niſi decies decẽ? Profunda in his latẽt myſteria, & paucis ſunt manifeſta. Amore breuitatis ſilentio plures p̃terimus, qui naturã arte iuuantes, arcanis prudentiã adhibuerunt, & quod neſciẽtibus multis uidebatur impoſſibile, ſagaci ſtudio in uſum facilẽ produxerũt. Culta mẽs grandia põt, & qui adhęret deo, intelli gentia fit mundo altior. Multa ſunt myſteria regũ, & curis plena cõ ſilia, in quib⁹ cõfidẽtia requiriẽ & fides, q̃ rara nocet credẽti, & dubiũ etiã cũ adeſt, ſępius admittit. Operę p̃tiũ idcirco fuerit principes oẽs phõs eſſe, atq; ſingulari p̃ditus ſapiẽtia, iuſtos, mãſuetos, b ñuolus, & munificẽtia inſignes, ut nec alios ipſi ũelint decipere, nec ab alĳs faci le queãt ſupplantari. Sola prudẽtię comes iuſtitia, principẽ efficit glo rioſum.

UVA. BHSC. IyR_297

Ad memorati principis, & domini electoris Philippi Comitis palatíni, Bauariæq; ducis instantiam, ego Ioannes Tritemius, nunc abbas monasterij sancti Iacobi apud Wirciburg, tunc uero diui Martini præsulis in Spanheim Moguntine diocesis, octo mysteriorum libros in steganographia scribere cœpi. Me autem in tertio iam libro eiusdem operis lucubrationem continuante, res contigit, quam breuiter si potero, sum dicturus.

Anno dominicæ natiuitatis millesimo quadringẽtesimo nonagesimo nono, indictione Romanorum secunda: scisscitanti per epistolam Arnoldo Bostio Carmelitę Gandauensis oppidi, quid noui ęderem, quibusue studijs occuparer, altera palmarum die per mercatores ut amico rescripsit: me habere sub incude nouũ & mirandum steganographię opus: & quid in singulis contineretur libris, per ordinem referaui. Verum prius quã epistola mea perueniisset Gandauum, Bostius in diebus paschalibus e uita migrauit ad Christum. Cuius loci prior literas accepit, aperuit, legit: promissorũq; nouitate (ut reor) attonitus, multis alijs rogantibus legendas & rescribẽdas cõmunicauit. Hinc est factum quod ipsa epistola mea, breui tempore per totam pene Germaniã & Galliam deuulgata, sepiusq; a pluribus rescripta, multos etiam doctissimos uiros conuertit in stuporẽ & admirationem: usq; adeo ut quid cum ueritate sentire deberent de me hæsitarent. Ex his fuere nonnulli qui meas in dicta epistola pollicitationes constanter asseuerarent friuolas, impossibiles, atq; mendaces, & a me inanis glorię causa impudẽter excogitatas. Alij uero dicebant: Magna & miranda pollicetur iste abbas Tritemius: quę si potest, non aliter quam dæmonum ministerio potest: cum naturę metas procul uideantur excedere. Si uero non potest: quis eum dubitabit esse mendacem, & ab omnibus uiris bonis & doctis merito refutandũ? Sed absit procul utrũq; a me: quoniã naturalia promisi. Omnium uero incognita mea temere iudicantium, maxime temerarius, & iniquissimus rerum æstimator tandem prorupit in medium, Carolus Bouillus, natione Picardus: qui cum superioribus partibus Alsatiæ peragratis, ad me gratia hospicij ueniisset in Spanheim per Treuiros rediturus in Galliam: qua poteram humanitate ipsum tractaui, & omnia hospitalitatis beneficia quãdiu mecum fuit, hilari uultu exhibui. Cũq;, ut fieri solet inter amicos maxime litterarum studiosos, omnia mea gratissimo hospiti exhibuissem uidenda: cum alijs se obtulit etiam memoratum opus steganographiæ necdum eo tempore consummatum. Vidit Bouillus, & obiter legit, mente aliunde occupatus se adinuentum mirari dixit, laudauit: nec quo intelligeretur modo, curauit. Vnde cum non peteret intelligentiæ clauem: nihil eorum quæ continebantur in ipsa lucubratione nostra, meruit audire uel percipere.

UVA. BHSC. IyR_297

Reuersus post hæc in Galliam, malũ nobis pro bono reddidit: & chri-
stianę fœdus amicitiæ turpiter uiolauit. Interrogatus enim per dominum
Germanum de Ganay, cõmunem amicum, postea episcopum Aurelia-
nensem, quid apud me reperisset, uidissetq; in Spanheim: falsa pro ueris,
& mendacia pro beneficijs rescripsit: damnans & temere iudicans ea, quę
comprehendere intellectu minime ualebat. Nam cum doctrinæ sibi pal
mam inuidia & mendacio crederet fore conferendam: epistolam ad me-
moratum uirum doctissimum falsitate, mendacijs, iniurijs, & contume-
lijs multis plenam rescripsit: in qua nõ intellecte steganographiæ mẽtio-
nem faciens, me prauis artibus deditum, magum & necromanticum, fal-
so, mendaciter, & nimis iniuriose temeraria præsumptione proclamat.
Cuius mendacissimis iniurijs & blasphemijs, deo miserante, breui taliter
sum responsurus: quo intelligat omnis posteritas & me innocentem, &
Bouillum impium, crudelem, & temerarium esse in hac parte mẽdacem.
Constanter affirmo, ueraciter dico, & confidẽter in animam meam iuro,
cum dæmonibus, prauis aut pernicioſis, magicis uel necromanticis arti-
bus me nullum unquã habuisse cõmertium: sed omnia & singula, quæ
uel scripsi, uel scripturum me sum pollicitus, pura esse, sana, naturalia, &
christianæ fidei in nullo penitus aduersa. Vnde nõ uereor mea promissa
coram uiris bonis & doctis, quando & quotiens opus fuerit, dare exami
ni: quorum determinationi nullatenus intendo reluctari. Quod hanc Bo
uillanæ temeritatis historiam huic præfationi meæ interposui, causa ratio
nabilis fuit, ut intelligãt omnes maturo factũ cõsilio, quod hactenus ma
net in tenebris opus steganographiæ sepultũ: nõ quod temeraria Bouilli
iudicia metuam: sed ne causam pluribus uidear dare similibus de me simi
lia suspicandi. Enimuero quantum ad me attinet, mallem æmulos meos
placare silentio, quã litteris irritare, uel scripturis ad insaniam proucare.
Satius enim iudicaui, omnia mirabiliter inuenta perpetuo damnare silen
tio, quã magicæ uel necromanticæ pernicioſæ superstitionis notam, falsa
etiam hominum æstimatione incurrere. Lateat ergo steganographia in
tenebris: nec fiat bouilline societati mendaci cõmunis: quæ de rebus iu-
dicare consueuit incognitis, & deprauare phamam boni uiri sola libidine
prauitatis. Veruntamen cohortantibus amicis, ut cum Bouillo intelli-
gant æmuli nostri quã temeratã & ementitam nobis iniuriam fecerit (ma
nente suis in terminis steganographia) subiectum opus, quod polygra-
phiam nuncupamus, per sex libros distinctum, in lucem ædere consenti-
mus. Legant qui uolunt, & sine stomacho legant hoc uolumen amici: cu
ius cum latentia mysteria intellexerint omnia, ipsi absq; inuidia sint iudi
ces, naturalia sint an supstitioſa. Scio enim & certus sum omnia esse syn-

UVA. BHSC. IyR_297

cera, pura, naturalia, & ab omni ſtudio ſuperſtitionis malæ remota.

Quotiens autem ſermo præcedit obſcurior, ea fit ratione: ne gladio defenſionis ueſanus abuteretur ad interitum, quem animo & mente ſanus ad ſui defert munimentũ. Nihil tamen propterea in eo continetur mali: cum bonis etiam rebus in malum abutantur peruerſi. Quiſquis autem hanc ædítionem noſtram condemnare præſumpſerit, ipſe ſibi eſt cõſcius & teſtis, quod eam nunquã ueraciter intellexit. Celantur ſub ænygmatibus myſteria: ne bacuceis fiant bubonum arcana quomodolibet manifeſta. Si quem hæc ſcire delectat, remota procul inuidia lector accedat.

Sum etenim chriſtianus, ſum presbyter ſub norma diui patris Benedicti & monachus: chriſtum diligo, & qua poſſum ſyncerítate mentis deuotus ſemper adoro: nulla mihi ſunt, nulla fuerũt, & protectore deo nulla erũt cum dæmonibus cõmertia: nulla in magicis, necromanticis, ſeu profanis artibus ſtudia: nullæ occupationes, nulla documẽta. Qui de me aliter ſentit, male ſentit, iniuriam facit, & apertum Bouilli mẽdacium defendit. Sed iam nunc iſta miſſa faciamus: & quid in unoquoq; polygraphiæ noſtræ libro contineatur, per ordinem enarremus.

PINAX SIVE INDEX EORVM QVAE in primo libro tractantur.

IN primo huius Polygraphiæ noſtrę libro dictiones latini ſermonis, quotquot cernuntur, per ordinem ternarij noſtri locantes diſtribuimus: quarum uſu & miniſterio cuncti per orbem principes in quibuſlibet arcanis tutum reperiẽt obſequium: quod ſine periculo myſterij, ſine nota, & ſine ſuſpicione bacuceorum, perpetuo manebit occultum. Bubonibus conſtat his iter tutum, & nulla unquã indagatione cuiuſq; uiolandum. Duobus tantum ſcientia rei latentis conceditur, ſi binarius ſcite ad monadem reuocetur. Ignorantia eſt mater erroris; & qui bonum diſcere contemnit quod neſcit, amat cęcitatem. Sunt autem ipſa periphraſmata in modum porrecta uel monentis, uel ſupplicantis: quæ ad omnem huius mundi uiſibilem poſſunt materiã uariari. Singulis enim ſunt apta myſterijs: & Græcorum non ſecus ac noſtris præponuntur arcanis. Cum ea intellexeris quæ uides, non temere contemnas latentia quæ non uides. Accidentia cernis: ſubſtantia manet inuiſibilis. Vnde maiora latẽt: minora intuentibus patent. Quod cum ratione ſit factum: nemo uir bonus in malum recipiat: cum omnis idoneus ex his ad altiora poſſit, modo uelit, proficere. Mihi autem hac uice non placuit altiora in lucem profun-

UVA. BHSC. IyR_297

dere: cum importunum tempus uideatur obuiare. Latini alphabeti li-
teras per ordinem singulis dictionibus ea consyderatione præposui, qua
tinus & operator modum habeat in proposito facilem, & reciprocus in
relatione a labore nimio releuetur. Paraphrasmata quæ posita sunt ex
tra rectum ordinem linearum, non uacant a mysterio artis: quoniam lu
cifluis deseruiunt propositionibus ad perfectionis necessariæ consumma
tionem, non opacis. Propterea quoq; assumuntur in illis: negliguntur
in istis. Ipsa enim certa sunt media, quibus tollitur omis suspitio aduer-
santis. Omnia ratione sunt posita, ut nec una quidem propositio intro-
ducitur ociosa. Quato, exempli gratia, sol ab æquinoctiali circulo plus
progreditur: tanto habitantibus in illis regionibus dies prolongatur.
Propterea ut unitas ordine recto progrediatur mediante ternario in bi-
narium, paradygma quod tradimus, est diligentius obseruadum. Et pri-
mo quidem intentionis suæ operator intelligens consyderatione præha-
bita, quid ternario per binarium sit concessurus animaduertat, diem cũ
nocte per minuta diuidat, uentorumq; minutias, non aliena, sed propria
phraseos suppositione distinguat. In quolibet negotio mystico diligen-
ter caueat, ne constitutum artis peruertat ordinem, nec paraphrasmatũ
alterum supponat prõ altero, nec uni cõcedat alteri debitum, alioquin
unitas binarium non admittit, eritq; confusa & inutilis operatio tota.
Non sit nimia prolixitate nox uaga, nõ progrediens instabis ultra con-
stitutos arte sibi terminos, nõ aquam curiositas permutet in niuem, nec
dormiat in die qui noctem uigilat. Mens ingenio solicita, utatur & arte
ne manus committat sua leuitate errorem, qui modicus & paruus in mo
nade, multus semp & maximus in binario consueuit apparere. Vnũ de
quolibet ordine paraphrasma, in ministeriũ arcani dũtaxat admittit, cui
seruitoris exemplo, quoties luminis particula diei expostulauerit, phra
sis una similiter subhærens, non plures assumuntur. Hæc animo sunt cõ
mendanda uigilanti, cauendumque ne uentus animetur. Norma post
hæc præscribitur accedẽti artis ad practicam, ut unam hominis personã
ex duabus constantem naturis, anima scilicet uisibilia superante, & car-
ne uisibili manente, quantum prævalet arte mystica imitetur. Nam sicu
ti anima non uidetur, licet in corpore sit constituta uisibili, ita mentis ar
canum ut secretum maneat, & operetur nihil ominus ad placitum, lumi
nis ductum requirit, perdurans in suo ergasterio tenebrarum. Quoties
ergo ministrat anime corpus, domino seruus, rationi uolũtas, fac serue-
tur in suo uigore naturali principalis in lumine paraphrasmatis poten-
tiæ uirtus. Hoc eñ documento Peripatetícorum primus rite ad secundũ
& monas intrabit binarium. Consequenter item monemus uolẽtem, ut

UVA. BHSC. IyR_297

quotiens a uento mouetur folium, utriuſq; proprietatem naturæ diſcernat, ipſamq; noctem diei per gradus & minuta cõparet, ac luci tenebras cõformet. Quod ſi phœbus nocti, aut nox prꝫiudicauerit ſoli, per quod eclipſeos confuſio naſceretur, aut unitas reſumat binarium, quem dimiſit in lumine, aut umbra noctis ad primam reducatur lineam ſolis. Memoria tene fixum, quicquid eſt uſpiam in numero, pondere, & menſura productum. Cum ergo memoratæ difficultatis nodum incideris, minutias numera noctis, paraphraſmata quoq; nota diurni luminis, & ſic alterũ ex altero diſtempera, ut ſequatur actioni proportio neceſſaria. Caue ne durante ſolis eclipſi, neceſſarium intermittas laborem. Non minus attende, ut priſcorum ſis memor parentum, Thuyſconis, qui nepos Noe, pater eſt Theutonum, & Marcomeri, qui primus de Scithiæ finibus in Germaniam ad oſtia Rheni populum adduxiſſe legitur Francorum. Sunt enim Franci fratres Græcorum, & intermixti Germanis, linguas ex una duas olim efficientes. Vnde iuxta oraculum. g. g. g. ſuſcipiũt, qui g. unum amiſerunt. Nouiſſime ſtudioſus polygraphiæ moneris inquiſitor, ut poſtea quam cupidus harum inuentionũ, uerum operandi modum conſecutus fueris, cuncta prouide cuſtodias, nec ea paſſim in oĩum maxime ſpurcorum hominum noticiam profundas. Quam ob cauſam nõ interroges, cum ſcias nihil in mundo eſſe tam bonum & ſanctũ, quo reprobi non ſæpius abutantur in malum.

EORVM QVAE IN SECVNDO POlygraphiæ libro tractantur indicium.

IN ſecundo polygraphiæ libro, nihil a primo noui componitur, in quo ſolius diei paraphraſmata uariãt. Propterea quicquid obſeruandum in illo diximus, etiam in iſto cuſtodiendum fore admonemus. Sunt enim utriuſq; libri ſymbola in eundem & ordinẽ ſub lucis tramite cõpoſita, & in paraphraſmatum ſignificatione tantũ neceſſario permutata. In utroq; pro capacitate ingenij humani progreſſiões fieri poſſunt multiplices, cum per metatheſin uariantur dictiones. Mutantur etiã ad placitum feronomata, ſi quando cõuertantur ad gradus integros minuta. Quo facto cõſurget in arte mirabile opus per oĩa, & ſtabit imagine productus in lumine mũdus, & nõ erit in operante bacuceorũ pauor ullus. Faciẽ rebus his potuiſſem induxiſſe pulchriorẽ, ſi aut ſpe aliqua lucri, aut propriæ utilitatis uſu, ut ea ſcriberẽ inductus acceſſiſſem. Sed cũ nihil horũ me induxerit ad ſcribendũ, ſatis uidebatur cupientibus occaſionẽ dediſſe atq; materiã noſtris inuentis politiora ſuperaddere, & artẽ arte uenuſtare.

UVA. BHSC. IyR_297

EORVM quæ in tertio polygraphiæ libro cõtinẽtur indiciũ.

IN tertio polygraphiæ libro fines p̃ſcriptæ natiõis noſtræ cõ ſilio rationis tranſgreſſi, ad peregrina ducimur, & in medio Francorũ eſſentiaſ cõſtituti, per imagines & ſiſitudines bar barorũ lõgius euagamur. Quatuor em̃ fere milibus mytho/ logicis arte phraſmatib⁹ in ordinẽ collocatis, uiã unitati artificiali nimis facilẽ oñdimus, p̃ quã ſymbolicas notiões binario ſuo cõicabit omi tpe ſecurius. Durior hic eſt unitati binarius, & niſi philologus noſter prudẽ tia ſit oculatus, monadi binariũ reddet cõtrariũ. Nã ſolus ternarius, q̃ ab unitate binario q̃ ꝓcedit, tãq̃ palidrom⁹ in ſe cõnectit utrũq̃. Quod ſi rõis neceſſariæ utilitas, ultra ꝓpoſitæ rei metas extẽdit, totiẽs paraphraſ mata p̃ minutias a diei principio nũerent, donec minuta cõſtituãt gradũ in q̃ nox æq̃t diei. Facies imaginis huiꝰ p̃petuũ nouit ſilẽtiũ, necfraudes metuit bacuceorũ. Quãta uolueris copia extẽdit, & ſine nũero uariatur.

INDICVLVS ſiue pinacion eorũ q̃ tractantur in libro quarto.

IN quarto polygraphiæ libro multũ cõſiduimus binario, quẽ re/ motis obſtaculis cũctis, ſine labore difficultatis, primo intuitu re duximus ad unitatẽ. Vnde circulo iſthic utimur ĩ magnis, linea ſeu puncto in minimis. Nec refert ſi diẽ nox ſuperet, aut ſi lux te nebris nõ cõcordet, quia circulus finẽ nõ recipit, & uacuũ plenitudo nõ admittit. Sũt em̃ cõtraria, & q̃tiens ſuccedũt, alterũ ab altero corrũpitur. Singulare myſterium binario cõducẽs in hoc quarto polygraphiæ libro tradit, dũ aereus ipſe baſis cõpoſitor uẽtus, nũq̃ in alio quã binario deſi gnatur. Verum in ea parte bubonũ leuitas nobis eſt in arduis ſuſpecta ſemp. Huius rei cõſtructio paraphraſmata facit athomis infinitis.

EORVM q̃ in libro quinto tractantur, Index ſiue pination.

IN quinto polygraphiæ libro, latinorũ lr̃as, quib⁹ & nos Germa ni coutimur, p̃ ordinẽ tabulis ĩſcripſim⁹ duab⁹, q̃rũ altera dicit re cta, altera uero nũcupat auerſa. His orchemata ſuppoſuim⁹ uẽto ſa, ut q̃d in alienis cũ labore q̃rim⁹, in ꝓpr̃ijs abſq̃ difficultate ui deam⁹. Nã p̃ter illa q̃ in manifeſto a nobis ſunt poſita, etiã adhuc plura latent in interioribꝰ arcana, p̃ q̃rũ intelligentiã iter operãti ad maiora pã ditur, q̃ tñ oĩb⁹ minĩe ꝓponũtur. Subiecim⁹ & nũeris grãmata, q̃bus ad noſtrã uoluntatẽ occulta fiãt manifeſta. Vnde p̃ huius libri ſcitã opatio nẽ, cũcta nũcia ſecure tradunt cabaliſticis, licet myſteria ñ uacẽt a ſuſpiti one bacuceorũ, Oĩs em̃ forma ſignorũ metatheſis, ſuſpitionẽ generat in tuenti, q̃uis nullũ bubonibus inferat nocumentum. Tu autẽ qui hu/ ius operis intellectum conſecutus fueris, omnem literarum metatheſin apud noſtrates & latinos facile penetrabis.

UVA. BHSC. IyR_297

INDICVLVS siue pinacion eorũ quæ in sexto libro ōctinētur.

IN sexto, q̄ polygraphię nr̄ę liber ē ultimus, introducta narratiōe mētali, oīm fere p̄cedētiũ signorũ & graduũ minutias ꝑ ordinē ex p̄ssimus, & cũ arithmicis distributiōib⁹ grāmatũ officia in mīsteriũ opatiōis cabalisticæ cōtraximus. Aliud hic latet in cortice, & aliud reperit̄ in cōi signoꝝ opatione. Nā sicuti spūs in sanguīe corp⁹ humanũ uiuificat, ita uigor latēs in arte opationē cōmēdat. Propterea cuicūq; hui⁹ inuēti cognitio ē necessaria, oculos intellect⁹ apiat, ut q̄ sit operatiōis cuiuslibet ꝓprietas, cōp̄hendat. Sic em̄ cupim⁹ bonis uiris oīa eē ꝑuia, ut si fieri posset, nūq̄ tñ reprobis fierēt manifesta. Causa nos cōpulit nūeris aptare lr̄as latinoꝝ, ne si nimis essem⁹ obscuri, mētis nr̄æ intētio patesceret nulli. Quę tñ nouitas, ut sine rōabili causa ñ fieret publica sub īcognitis numerādi signis & notis mystice fuerat occultāda. Sēp em̄ uēti nocturnales diurnis sunt fortiores, & sicuti nox diē ordine suo int̄cipit, sic lumē tñbras exhorrescit. Quod natura negat, nemo feliciter audet. Rogam⁹ lectorē, ne hoc laboriosũ opus nr̄m cōdēnet priusq̄ intelligat, sed iudex sine temeritate ut eē q̄at, corticē prudēter amoueat, q̄tinus ad nucleũ latentē ꝑueniat. Bonũ & naturale ē op⁹, qđ ad bonũ cōuerti pōt usũ uel malũ, ꝓut uniuscuiusq; mouet̄ desyderiũ uolūtatis. Bonũ instrumētũ ē gladi⁹, ad usum q̄q; bonũ cōuertit̄, q̄tiēs ꝓ defensiōe sine iniuria ꝓximi portat̄. Quod si ad lęsionē cuiuscūq; iniuriose extēdit̄ per abusum res bona in malũ relaxat̄. Vt ergo boni habeāt q̄ suis negotijs prudēter cōsulāt, a nobis polygraphia scribit̄, & ne prauis delinquēdi p̄stet̄ occasio, nucle⁹ in cortice sub ęnigmatib⁹ uarijs occultat̄. Qui bonus ē, nō abutit̄ bono in malũ, magis aūt si pōt, malũ cōuertit ī bonũ.

QVAE SINT HVIVS OPERIS NOstri polygraphiæ causæ, simul & utilitates.

LAborē uero pñtis op̄is, & rarũ, & arduũ nō alia rōe assumpsimus, quā ut indigētiũ utilitati ꝓuiderem⁹. Indigētiũ dico, nō cibo, nō potu, sed opitulamīe mysticoꝝ sine periculo cōseruatiōe. Opæp̄ciũ ergo fore iudicam⁹, si utilitates & cōmoda, q̄ ꝓuenire pñt utētib⁹ his nr̄is adinuētis, breuit̄ annotenus. Em̄uero cũ nr̄a in reb⁹ familiarib⁹ nulla sint negotia, ut hisce doctrinis ad occultationē secretoꝝ indigeam⁹ illis ꝓfecto laborauim⁹, q̄rũ fuerat impio deferendũ. Prima utilitas ē, qđ cōsūmata hui⁹ op̄is intelligētia modũ indigēti dat facilē, q̄ mētis tuæ arcanũ tuto, secrete, ac sine aliq̄ suspitiōe q̄rũcūq; intuētiũ notũ facies artis industriā sciēti, quā latissime fuerit op⁹ ad q̄libet locoꝝ distātiā sermone regulatā. Quod latet in his, steganographiæ op⁹ eruit, q̄ nec lr̄as, nec nunciũ requirit, arcana q̄ ferat scientē. Secus fieret in rebus lucē admittentibus, more nostrorum omniũ cōmuni Rē aliter q̄ ē, ne capias. Secūda utilitas est, quod ministerio hui⁹ op̄is in parui tēporis spacio, hominē latini sermōis ignarũ, modo lr̄as tantũ

UVA. BHSC. IyR_297

legere ac ſcribere nouerit ſub lingua materna, docebis ſub latina lingua ut uolueris, ornate uel cõcinne ſcribere, oĩaq; uolũtatis ſuæ arcana myſteria celare, abſcondere, artẽq; ſcienti quã placuerit, latiſſime nunciare tuto, ſecrete, & abſq; ſuſpitione. Iterũ prẽmoneo, ne aliter nos intelligas pollicitos q̃ pollicemur. Tertia uero utilitas, quod romani ſermonis imperitũ, nõ ſolũ in paucis docebis horis quod pollicemur, ſcribere ac legere, ſed etiã intellígere, ſi prudenter munus officij adhibueris, quod nõ ſine rationabili cauſa nos duximus refutandũ. Scribet em̃ artis nouæ diſcipulus quã nõ nouerat linguã, & latinã ſermonẽ ſub inſtitutiõe regulata cõpoſitũ, intelliget interpretabiturq;, ſi iuſſeris ipſe de uerbo ſufficiẽter ad uerbum. Denicq; ad oẽs mundi res atq; negocia hæc inſtitutio poteſt ampliari. Quẽadmodũ iſta fieri poterint ſi quis ex me ſcire uoluerit in primis talẽ ſe præſtare meminerit, ut accipere mereatur. Nõ enim oĩa debentur omnibus, ſed alter eſt alteri præferendus. Quarta utilitas eſt quod per ampliationem ſimilitudinis rei acceptæ, omnia iſta in quamlibet poſſunt linguam extendi, reducto inſtituente binario ad unitatem Quod tamẽ haud paſſim quilibet hominũ põt, ſed ille tantũ quẽ deo p̃ueniente ſua gratia ſpeciali, ars & natura dignificarunt. Quinta utilitas, quod imitatione ſimilitudinis cõicare poſſumus artẽ inuentiõis noſtræ ſcienti quæcunq; mentis noſtræ arcana, q̃tũcunq; uoluerimus abũde, multipliciter, & latiſſime, uariis modis qui ab alio nullo poterũt ſciri uel notari. Datur iſthic multiplex ſine uoce locutio, per quã tuto, ſecure, latiſſime, omni ſuſpitione remota, mentis noſtrę cõceptionis uniuerſas, q̃tũlibet arduas, ſcientibus artẽ pleniſſime indicare poterimus. Et hæc inuentio miranda progreſſiões habet innumerabiles, omniũq; myſteriorũ capaces. Sexta utilitas eſt, quod per intelligentiã huius operis q̃libet metatheſin ſiue trãſpoſitonẽ literarũ regulatã inuenire poteris, eaſq; nihilominus ſic formare, quod ſolis noſcẽtibus artẽ, & alteri penitus nulli ſubſeruiãt in mundo. Et magna uis eſt metatheſeos formæ, ſimul & operatiõis, quæ & plures habet modos, & multipliciter uariatur.

Septima utilitas eſt, quod per intelligentiã huius uoluminis maxima datur facultas cupientibus ad ampliandã ſine labore memoriã, quotiẽs minutiarũ ſemina debitis gradibus collocãtur. Omnia propter cauſam bonitatis latent arcanis uerborũ atq; figurarũ inuoluta, quę ſi quis intelligere plenius optauerit, reuocet in mentẽ, q̃m labor improbus oĩa uincit. Mihi etem̃ ſatis fuerit artis iueniſſe principia, modũq; tradidiſſe ſcribendi ſymbolice rudem, & ex propoſito informem. Nam ut cultiora noſtra formarentur inuenta, nec tẽpus erat, nec ratio, ne mel nauſeantib⁹ uomitũ, aut ueritas odiũ pareret indignãtib⁹. Omne tẽpus ſuis ap̃ciãdũ eſt meritis, & porci nõ ſunt uniõib⁹ exornãdi, nec p̃cioſis onuſtãdi margaritis. Importuna ſunt omnia, q̃ moribus & tempori non concordant

UVA. BHSC. IyR_297

mortalium quibus ingeruntur. Multa fuerũt ingenia hominũ nobiliſſima temporibus alienis, & plura inueniuntur noua quotidiæ ferme temporibus non propriis. Quid egregio uertificatori Bartholo ſub Innocentio papa octauo conduxit nauticæ artis miranda inuentio, quam in quodam libello uenalem ducatis cẽtum milibus pollicetur, cũ nec ipſe pontifex ſummus, nec Veneti, nec Ianuenſes, quibus rem ſuam propoſuit emendam pro modico ſaltem cum illo dignarentur conuenire? Mẽſibus enim triginta nauem arte ſua in medio maris poſſe ſeruare illeſam reſarcire fractam, atq; proiecta quæq; in profundum, ſine periculo reuocare promiſit. Sed nemo curauit. Nec me fugit multos cum Naſone ingenio periſſe ſuo. Satius eſt igitur ſcientiæ ponere modum, quã ſine fructu ſe odio & detractioni exponere multorum, quibus familiarius eſt ſcientiam q uamlibet contemnere, quã didiciſſe

Finis præfationis adeſt, Septima die Aprilis, Anno dominicæ natiuitatis. M. D. VIII.

PRIMVS LIBER POLYGRAPHIAE, AD Maximilianum Cæſarem, Ioannis Tritemij abbatis Pæapolitani, quondam Spanhemenſis.

QVatuor ſunt atq; uiginti ſignorum latini ſermonis grammata, quæ per ordinem præpoſita totidẽ ſymanticis dictionibus, ad uotũ uniuſcuiuſq; operantis in hac arte copioſiſſime per omnia deſeruiunt arcanis. Sic autem paraphraſmata ſunt artificialiter ordinata, quod ſermonẽ penitus latinũ efficiunt, ſi de quolibet ordine una dũtaxat capiatur. Et notandum quod ratione ſermonis noſtri theuthonici, uiceſimaquarta litera litera w, in fine alphabeti aſſumitur, cum reliquæ omnes utriuſq; linguæ miniſterio perfungantur. Conſignificantes tali per ordinẽ induſtria locauim us, ut quãlibet de unaquaq; ſuſceperis linea, ſumma deductione facta manebit concordia. Circũſpectione tamẽ opus eſt, ut de qualibet ſyntaxeos linea non capias niſi unam, & nullam monas binario faciat iniuriam. Prouidendum quoq;, ut quotiens ad operationẽ cabaliſticam accedis, prius noctis minuta omnia & ſingula numeres, eaq; ſequentis diei gradibus proportione debita coniungas. Quod ſi minutis arcanico inſtituto diei gradibus finetenus non ſufficiunt, curſor uen

UVA. BHSC. IyR_297

tosus ad archimensorem prudenti est consilio reducendus. Nec obstat si casu fortuito nox in caput diei recidat, cum prudens operator in arte tantundē per uoluntariam appositionem a fronte possit discedere, quanto noctem uiderit diei lucē superare. Et hoc per totū polygraphiæ opus de singulis est capitulis intelligendum. Eam tamen consyderationē unitati conferēdam dicimus, qua binarius noto reuersionis indiculo, ne aberrare cōtingat, certificetur. Ex monade per cōstitutū binarius stabit, efficiturq; monas. Nihil hic frustra ponitur, nihil sine causa uel ociosum allegatur. Propterea monemus necessario, ut omnis qui hoc polygraphiæ opus nostrum uoluerit uel in toto, uel in parte rescribere, diligenter in primis prouideat ne ab archetypo nostro in aliquo discedat, ne dictionem quamcūq; transiliat, negligat uel transponat. Enimuero si literam unam seu dictionem in substantialibus obmiserit, si uerbum contra naturam eius mutauerit, totius processum operis inutilem fecit. Ergo aut proprie rescribat, aut non rescribat.

Sequuntur primi ordinis cum minutis dictiones ad gradus.

UVA. BHSC. IyR_297

UVA. BHSC. IyR_297

UVA. BHSC. IyR_297

a	Deus	a	clemens
b	Creator	b	clementiſſimus
c	Conditor	c	pius
d	Opifex	d	piiſſimus
e	Dominus	e	magnus
f	Dominator	f	excelſus
g	Conſolator	g	maximus
h	Arbiter	h	optimus
i	Judex	i	ſapientiſſimus
k	Illuminator	k	inuiſibilis
l	Illuſtrator	l	immortalis
m	Rector	m	eternus
n	Rex	n	ſempiternus
o	Imperator	o	glorioſus
p	Gubernator	p	fortiſſimus
q	Factor	q	ſanctiſſimus
r	Fabricator	r	incõprehenſibilis
ſ	Conſeruator	ſ	omnipotens
t	Redemptor	t	pacificus
v	Auctor	v	miſericors
x	Princeps	x	miſericordiſſimus
y	Paſtor	y	cunctipotens
z	Moderator	z	magnificus
zv	Saluator	zv	excellentiſſimus

A

UVA. BHSC. IyR_297

a creans
b regens
c conſeruans
d moderans
e gubernans
f ordinans
g ornans
h exornans
i conſtituens
k dirigens
l producens
m decorans
n ſtabiliens
o illuſtrans
p intuens
q monens
r confirmans
ſ cuſtodiens
t cernens
v diſcernens
x illuminans
y fabricans
z ſaluificans
&v faciens

a celos
b celeſtia
c ſuperceleſtia
d mundum
e mundana
f homines
g humana
h angelos
i angelica
k terram
l terrena
m tempus
n temporalia
o euum
p euiterna
q omnia
r cuncta
ſ vniuerſa
t orbem
v aſtra
x ſolem
y ſtellas
z vitam
&v viuentia

UVA. BHSC. IyR_297

a impendat
b conferat
c donet
d largiatur
e concedat
f condonet
g tribuat
h distribuat
i retribuat
k contribuat
l indulgeat
m exhibeat
n prestet
o offerat
p deferat
q ostendat
r reuelet
ſ manifestet
t insinuet
v aspiret
x restituat
y reddat
z administret
zv faueat

a omnibus
b cunctis
c vniuersis
d credentibus
e nobis
f christianis
g fidelibus
h petentibus
i expetentibus
k orantibus
l exorantibus
m postulantibus
n exposturlantibus
o querentibus
p christicolis
q inquirentibus
r requirentibus
ſ exquirentibus
t optantibus
v exoptantibus
x preoptantibus
y expectantibus
z sperantibus
zv desyderantibus

UVA. BHSC. IyR_297

a vitam
b amenitatem
c iocunditatem
d conſolationem
e leticiam
f gloziam
g felicitatem
h beatitudinem
i viſionem
k iubilationem
l quietem
m requiem
n manſionem
o habitationem
p recreationem
q fruitionem
r lucem
ſ exultationem
t claritatem
v pacem
x tranquillitatem
y glozificationem
z contemplationē
zv ſecuritatem

a permanſuram
b eternam
c ſempiternam
d celeſtem
e ſuperceleſtem
f perpetuam
g beatiſſimam
h angelicam
i ſeraphicam
k immoztalem
l immarceſſibilem
m ineffabilem cū oībus
n incōpzehēſibilē cū uni uerſis
o ineſtimabilē
p luminoſam
q ſplendidam
r lucidiſſimam
ſ ameniſſimam
t perennem
v ſanctiſſimam
x interminabilem
y dulciſſimam
z perfectam
zv futuram

UVA. BHSC. IyR_297

a	ſanctis		a	celis
b	electis		b	celeſtibus
c	predilectis		c	ſuperceleſtibus
d	ſanctiſſimis		d	eternum
e	iuſtis		e	perpetuum
f	iuſtificatis		f	ſempiternum
g	predeſtinatis		g	ſecula ſeculorum
h	angelis		h	euum ſanctum
i	archangelis		i	ſeculum
k	amatoribus		k	regno celorum
l	cultoribus		l	altiſſimis
m	amicis	ſuis in	m	excelſis amen
n	apoſtolis	ſuis in	n	paradiſo amen
o	prophetis		o	olympo
p	diſcipulis		p	paradiſyacis
q	martyribus		q	olympicis
r	ſanctificatis		r	fulgoribus
ſ	dominationibus		ſ	felicitate
t	dilectis		t	felicitatibus
v	ciuibus		v	glorioſis
x	ſeruis		x	honore
y	famulis		y	magnificentia
z	miniſtris		z	luce perpetua
9	confeſſoribus		9	patria celeſti

UVA. BHSC. IyR_297

a Maiestas	a summi
b Bonitas	b magni
c Dulcedo	c maximi
d Charitas	d supremi
e Sapientia	e excelsi
f Potestas	f optimi
g Miseratio	g clarissimi
h Benignitas	h sanctissimi
i Mansuetudo	i potentissimi
k Excellentia	k sapientissimi
l Pietas	l fortissimi
m Suauitas	m mitissimi
n Claritas	n altissimi
o Clementia	o robustissimi
p Misericordia	p omnipotentis
q Diuinitas	q cunctipotentis
r Celsitudo	r sempiterni
s Beitas	s gloriosissimi
t Immensitas	t ineffabilis
v Virtus	v inuisibilis
x Fortitudo	x immortalis
y Dilectio	y inaccessibilis
z Munificentia	z eminentissimi
zv Perfectio	zv clementissimi

UVA. BHSC. IyR_297

a creatozis
b parentis
c ſaluatozis
d redemptozis
e pzincipij
f conditozis
g opificis
h factozis
i conſeruatozis
k rectozis
l auctozis
m artificis
n dominantis
o dominatozis
p regis
q regentis
r imperatozis
ſ imperantis
t pzincipis
v motozis
x iudicis
y liberatozis
z gubernatozis
zv pzotectozis

a chzíſtianis
b chzíſticolis
c fidelibus
d credentibus
e baptizatis
f renatis
g viuentibus
h mozталibus
i cunctis
k nobis
l bonis
am iuſtis
an pijs ſemper
o ſanctis vbiqz
p manſuetis
q ſanctificatis
r iuſtificatis
ſ deuotis
t fragilibus
v diligentibus
x ſperantibus
y labentibus
z peccantibus
zv peccatozibus

UVA. BHSC. IyR_297

a ſynceriter
b ſyncere
c ſynceriſſime
d deuote
e deuotiſſime
f humiliter
g humilime
h feruenter
i feruentiſſime
k ardenter
l ardentiſſime
m prudentiſſime
n prudenter
o ſapienter
p ſapientiſſime
q cordialiter
r cordialiſſime
ſ affectuoſe
t affectuoſiſſime
v reuerenter
x inſtantiſſime
y fortiſſime
z conſtantiſſime
zv hilariter

a predicanda
b euangelizanda
c oranda
d adoranda
e exoranda
f colenda
g recolenda
h memoranda
i rememoranda
k cogitanda
l recogitanda
m ſpeculanda
n inuocanda
o honoranda
p glorificanda
q benedicenda
r veneranda
ſ amanda
t diligenda
v laudanda
x collaudanda
y extollenda
z exaltanda
zv magnificanda

UVA. BHSC. IyR_297

a multis
b permultis
c ꝑmultis
d pluribus
e compluribus
f varijs
g diuerſis
h ſanctis
i ſanctiſſimis
k ſacris
l ſacratis
m ſacroſanctis
n neceſſarijs
o perneceſſarijs
p vtilibus
q vtiliſſimis
r optimis
ſ peroptimis
t honeſtis
v manifeſtis
x crebris
y creberrimis
z continuis
zv ſalutaribus

a verbis
b doctrinis
c inſtitutis
d inſtitutionibus
e monitis
f monitionibus
g admonitionibus
h inſpirationibus
i dogmatibus
k ſermonibus
l ſcripturis
m mandatis nos
n perſuaſionib⁹ nos
o præceptis
p conſilijs
q iuſſionibus
r hortamentis
ſ exhortationibus
t illuminationibus
v illuſtrationibus
x promiſſionibus
y promiſſis
z exemplis
zv inſtinctibus

UVA. BHSC. IyR_297

a miſeros
b miſellos
c miſerandos
d miſerabiles
e miſerrimos
f infeliciſſimos
g infelices
h caducos
i inſtabiles
k fragiles
l infirmos
m immundos
n vanos
o vaniſſimos
p abiectos
q abiectiſſimos
r perditos
ſ iniuſtos
t iniquos
v maculatos
x fatuos
y ſtultos
z mutabiles
zv infirmiſſimos

a homines
b homuntiones
c mortales
d chriſtianos
e chriſticolas
f ortodoxos
g peregrinos
h exules
i exulantes
k peccatores
l peccantes
m viuentes
n deuiantes
o viatores
p morituros
q errantes
r operarios
ſ mercennarios
t operatores
v dormientes
x terrigenas
y deſolatoſqz
z mundanos
zv terrenos

UVA. BHSC. IyR_297

a imbuit
b docet
c visitat
d monet
e admonet
f premonet
g instruit
h iubet
i hortatur
k exhortatur
l adhortatur
m dehortatur
n cohortatur
o commonet
p docuit
q erudit
r commonefacit
s incitat
t concitat
v auisat
x prouocat
y illuminat
z illustrat
zv inuitat

a presentia
b mundum
c mundana
d mundialia
e seculum
f secularia
g mutabilia
h corruptibilia
i vana
k vanitates
l terrena
m carnalia propter
n luxum ob
o diuitias
p mortalia
q transitoria
r labentia
s inferioza
t visibilia
v caduca
x voluptates
y diuitias
z honores
zv infima

UVA. BHSC. IyR_297

a amorem
b dilectionem
c charitatem
d reuerentiam
e honorem
f venerationem
g intuitum
h memoriam
i consyderationem
k adhesionem
l acquisitionem
m affectionem
n deuotionem
o vnionem
p virtutem
q electionem
r spem
s fidem
t fiduciam
v confidentiam
x delectationem
y assecutionem
z retributionem
zv mercedem

a saluatoris
b redemptoris
c liberatoris
d creatoris
e conditoris
f plasmatoris
g auctoris
h opificis
i artificis
k motoris
l conseruatoris
m gubernatoris
n imperatoris
o factoris
p fabricatoris
q illuminatoris
r illustratoris
s rectoris
t regis
v directoris
x ereptoris
y viuificatoris
z inspectoris
zv productoris

UVA. BHSC. IyR_297

a celestium
b supernorum
c supercelestium
d angelorum
e hominum
f fidelium
g credentium
h saluandorum
i archangelorum
k vniuersorum
l cunctorum
m omnium
n eternorum
o temporum
p mortalium
q viuentium
r bonorum
s futurorum
t diuinorum
v sanctorum
x humanorum
y salutarium
z spiritualium
zv immortalium

a contemnere:
b vilipendere:
c floccipendere:
d relinquere:
e derelinquere:
f spernere:
g abijcere:
h despicere
i proijcere:
k deserere:
l paruipendere. et
m fugere: atq;
n calcare
o conculcare:
p abnegare:
q postponere
r dimittere
s non curare:
t negligere:
v detestari:
x aspernari:
y ignorare:
z nescire
zv abhorrere

UVA. BHSC. IyR_297

a bona	a eterne
b dona	b euiterne
c gaudia	c ſuperne
d bonum	d ſempiterne
e donum	e perennis
f gaudium	f future
g lumen	g angelice
h commodum	h celeſtis
i regnum	i ſuperceleſtis
k regna	k immortalis
l munus	l inuiſibilis
m munera	m promiſſe
n remunerationem	n repromiſſe
o retributionem	o ſanctiſſime
p fruitionem	p ſancte
q victoriam	q parate
r vitam	r preparate
ſ gloriam	ſ chriſtiane
t honorem	t perpetue
v ſplendorem	v coruſce
x amenitatem	x ineffabilis
y diuitias	y ineſtimabilis
z epulas	z incommutabilis
zv conſortium	zv altiſſime

UVA. BHSC. IyR_297

a felicitatis
b amenitatis
c beatitudinis
d iocunditatis
e quietis
f manſionis
g dulcedinis
h habitationis
i exultationis
k claritatis
l voluptatis
m iubilationis
n leticie
o paſtionis
p honeſtatis
q firmitatis
r ſecuritatis
ſ tranquillitatis
t requietionis
v maieſtatis
x pacis
y conſtantie
z feſtiuitatis
zv ſolennitatis

a cura
b diligentia
c ſollicitudine
d vigilantia
e ſtudio
f conatu
g conamine
h anniſu
i deſyderio
k fiducia
l confidentia
m cogitatu pro uiribus omni
n cogitatione pro poſſe totali
o ſedulitate
p cupidine
q cupiditate
r concupiſcentia
ſ affectione
t affectu
v virtute
x deuotione
y patientia
z humilitate
zv charitate

UVA. BHSC. IyR_297

a deſiderare
b querere
c inquirere
d perquirere
e requirere
f optare
g exoptare
h peroptare
i petere
k expetere
l appetere
m preſtolari
n expectare
o flagitare
p cogitare
q recogitare
r amare
ſ peramare
t diligere
v memorari
x rememorari
y affectare
z concupiſcere
zv ſuſpirare

a Emendationem
b Penitentiam
c Contritionem
d Diſciplinam
e Eruditionem
f Doctrinam
g Sanctimoniam
h Modeſtiam
i Penitudinem
k Correctionem
l Continentiam
m Tẽperantiã Igitur o
n Abſtinentiã Itaq; uos
o Deuotionem
p Humilitatem
q Puritatem
r Caſtimoniam
ſ Parſimoniam
t Patientiam
v Obedientiam
x Integritatem
y Prouidentiam
z Mundiciam
zv Charitatem

UVA. BHSC. IyR_297

a miſeri
b miſerrimi
c miſerabiles
d miſerandi
e infeliciſſimi
f infelices
g inſenſati
h corruptibiles
i mutabiles
k fatuiſſimi
l ſtultiſſimi
m vaniſſimi
n miſelli
o fatui
p ſtulti
q vani
r caduci
ſ corrupti
t corruptiſſimi
v flagitioſi
x ignaui
y iniqui
z perditi
zv calamitoſi

a homines
b homuntiones
c mortales
d chriſtiani
e mundani
f terrigene
g mundiales
h credentes
i ortodoxi
k carnales
l peregrini
m exules
n exulantes
o terreſtres
p peccatores
q carnales
r amatores
ſ neglectores
t contemptores
v deriſores
x anthropi
y viatores
z viuentes
zv deſertores

B

UVA. BHSC. IyR_297

a accipite
b recipite
c excipite
d ſuſcipite
e incipite
f inchoate
g aſſumite
h reaſſumite
i addiſcite
k diſcite
l capite
m amate
n ſeruate
o obſeruate
p cuſtodite
q accelerate
r induite
ſ conſeruate
t practicate
v frequentate
x celebrate
y operamini
z inquirite
zv perquirite

quatenus ad vtad

a ſempiterna
b eterna
c futura
d ventura
e ſuperuentura
f promiſſa
g repromiſſa
h ſuperna
i ineffabilia
k ineſtimabilia
l beatiſſima
m felíciſſima
n iocundiſſima
o optata
p optabilia
q beata
r felicia
ſ parata
t preparata
v celeſtia
x ſuperceleſtia
y ſancta
z deſiderata
zv expectata

UVA. BHSC. IyR_297

a conuiuia
b dona
c bona
d gaudia
e ſolacia
f premia
g archana
h ſecreta
i habitacula
k domicilia
l receptacula
m ſpectacula
n hoſpicia
o feſta
p tripudia
q munera
r conſortia
ſ ſolennia
t vmbracula
v feſtiualia
x iocalia
y beneficia
z amena
zv regna

a ſanctorum
b iuſtorum
c electorum
d angelorum
e archangelorum
f thronorum
g poteſtatum
h dominantium
i principatuum
k virtutum
l patriarcharum
m prophetarum
n apoſtolorum
o martyrum
p innocentum
q beatorum
r exultantium
ſ amicorum
t ſeruorum
v famulorum
x diſcipulorum
y amatorum
z fidelium
zv imitatorum

UVA. BHSC. IyR_297

a ſaluatoris
b redemptoris
c liberatoris
d conditoris
e ereptoris
f adiutoris
g auxiliatoris
h plaſmatoris
i conſolatoris
k benefactoris
l creatoris
m regis
n ducis
o domini
p imperatoris
q dominatoris
r gubernatoris
ſ remuneratoris
t amatoris
v paſtoris
x cuſtodis
y factoris
z nutritoris
zv fabricatoris

a omnium
b cunctorum
c vniuerſorum
d hominum
e mortalium
f viuentium
g mundi
h noſtri
i terre
k celi
l celorum
m animarū Dei poſſitis
n fidelium Valeatis
o bonorum
p humilium
q credentium
r chriſtianorum
ſ ortodoxorum
t terrigenarum
v deuotorum
x piorum
y iuſtorum
z mitium
zv ſperantium

UVA. BHSC. IyR_297

a introduci
b intromitti
c admitti
d pertingere
e aſcendere
f conſcendere
g venire
h peruenire
i ingredi
k introire
l intrare
m eleuari
n ſubleuari
o ſublimari
p tranſire
q migrare
r emigrare
ſ volare
t euolare
v peruolare
x tranſmigrare
y perduci
z deferri
&z exaltari

a ineternum
b eternaliter
c ſempiterne
d ſempiterno
e inſempiternum
f inperpetuum
g perpetualiter
h perpetue
i perpetuo
k ſinefine
l feliciter
m feliciſſime
n ſemper
o iugiter
p continue
q indeſinenter
r dulciſſime
ſ dulciter
t multum
v maxime
x ineffabiliter
y ſupramodum
z incredibiliter
&z inceſſanter

UVA. BHSC. IyR_297

a letantes
b gaudentes
c colletantes
d congaudentes
e triumphantes
f tripudiantes
g exultantes
h iubilantes
i alacres
k felices
l securi
m glorioſi
n gloriantes
o choruſcantes
p clarificati
q beatificati
r illuſtrati
ſ decorati
t coronati
v decori
x fulgidi
y fulgentes
z honorati
zv honorificati

a Cauete
b Cauetote
c Caueatis
d Precaueatis
e Recedite
f Recedatis
g Diſcedite
h Fugitote
i Fugiatis
k Diſcedatis
l Fugite
m Declinate igitur a
n Declinetis ergo a
o Abſtinete
p Abſtineatis
q Attendatis
r Attendite
ſ Refugite
t Refugiatis
v Refugitote
x Parcatis
y Parcite
z Abeſtote
zv Effugite

UVA. BHSC. IyR_297

a vanis
b falſis
c caducis
d ſpurtis
e pollutis
f perituris
g tranſitorijs
h tranſituris
i mendacibus
k fallacibus
l deceptorijs
m vicioſis
n ventoſis
o contagioſis
p falſiſſimis
q vaniſſimis
r fallaciſſimis
ſ ſpurciſſimis
t vitioſiſſimis
v breuiſſimis
x corruptiſſimis
y corruptibilibus
z fraudulentis
zv doloſis

a rebus
b opibus
c negocijs
d diuicijs
e honoribus
f voluptatibus
g concupiſcentijs
h conſolationibus
i poſſeſſionibus
k occupationibus
l deceptionibus
m traditiõibus huius
n ſolatijs preſentis
o delicijs
p ſtudijs
q curis
r ſcientijs
ſ gaudijs
t leuitatibus
v actionibus
x curioſitatibus
y implicationibus
z ſollicitudinibus
zv exercitationibus

UVA. BHSC: IyR_297

a	vite		a epulas
b	incolatus		b nuptias
c	tempozis		c diuitias
d	peregrinationis		d leticias
e	conuerſationis		e delitias
f	mozталitatis		f viſiones
g	calamitatis		g cantilenas
h	tranſitus		h conſolationes
i	mundi		i recreationes
k	moze		k dignitates
l	ozbis		l voluptates
m	terre	cũ ſitis ad	m manſiones
n	ſeculi	quia eſtis ad	n feſtiuitates
o	coſmi		o habitationes
p	exilij		p modulationes
q	miſerie		q ſolennitates
r	habitationis		r ſpeculationes
ſ	ergaſterij		ſ amenitates
t	abiectionis		t iocunditates
v	bzeuitatis		v contemplationes
x	carceris		x benedictiones
y	captionis		y largitiones
z	captiuitatis		z laudationes
zv	tranſmigrationis		zv remunerationes

UVA. BHSC. IyR_297

a benigni	a creatoris
b ſuperni	b conditoris
c ſupremi	c ſaluatoris
d ſuperbenigni	d plaſmatoris
e benigniſſimi	e redemptoris
f dulciſſimi	f liberatoris
g altiſſimi	g ereptoris
h ſummi	h motoris
i maximi	i factoris
k optimi	k iudicis
l melliflui	l regis
m iuſtiſſimi	m rectoris
n clementis	n imperatoris
o clementiſſimi	o gubernatoris
p miſericordis	p viuificatoris
q miſericordiſſimi	q illuſtratoris
r potentiſſimi	r illuminatoris
ſ omnipotentis	ſ dominatoris
t cunctipotentis	t conſeruatoris
v pientiſſimi	v adminiſtratoris
x piiſſimi	x moderatoris
y glorioſi	y diſpoſitoris
z glorioſiſſimi	z ordinatoris
zv excellentiſſimi	zv decoratoris

UVA. BHSC. IyR_297

a celi
b terre
c orbis
d mundi
e seculorum
f celestium
g terrenorum
h terrestrium
i vniuersorum
k cunctorum
l omnium
m hominum
n angelorum
o seculi
p spirituum
q fidelium
r credentium
ſ inuisibilium
t visibilium
v animarum
x animorum
y mentium
z humilium
zv superceleſtium

a celestes
b diuinas
c supernas
d superceleſtes
e superdiuinas
f sempiternas
g spirituales
h ethereas
i lucidas
k eternas
l optimas
m perennes
n perpetuas
o beatissimas
p quietissimas
q amenissimas
r splendidissimas
ſ lucidissimas
t splendidas
v clarissimas
x immortales
y sanctas
z glorioſas
zv securas

UVA. BHSC. IyR_297

a feliciter	a vocati
b dulciter	b euocati
c clementer	c aduocati
d miſericorditer	d reuocati
e miſericordiſſime	e electi
f benigniſſime	f inuitati
g feliciſſime	g ordinati
h dulciſſime	h preelecti
i dulcius	i preordinati
k mitius	k predeſtinati
l pie	l prediſpoſiti
m ſpecialiter	m aſſumendi
n ſingulariter	n intraturi
o principaliter	o ingreſſuri
p dignanter	p introducendi
q maxime	q intromittendi
r ſanctiſſime	r reuocandi
ſ finaliter	ſ euocandi
t originaliter	t vocandi
v mitiſſime	v ordinandi
x indulgenter	x inuitandi
y indulgentiſſime	y reducendi
z ouanter	z reuerſuri
zv gaudenter	zv tranſituri

UVA. BHSC. IyR_297

a	Ecce	a	miſeri
b	Videte	b	miſelli
c	Cernite	c	infelices
d	Aſpicite	d	miſerandi
e	Inſpicite	e	miſerrimi
f	Reſpicite	f	miſerabiles
g	Conſpicite	g	infeliciſſimi
h	Perſpicite	h	abiectiſſimi
i	Conſiderate	i	vaniſſimi
k	Penſiculate	k	iniqui
l	Animaduertite	l	iniuſti
m	Perpendite	ovos m	caduci
n	Cogitate	voso n	abiecti
o	Attendite	o	ſtulti
p	Aduertite	p	fatui
q	Cognoſcite	q	inſipientes
r	Mementote	r	deſidioſi
ſ	Recognoſcite	ſ	ſtultiſſimi
t	Circumſpicite	t	fatuiſſimi
v	Agnoſcite	v	iniquiſſimi
x	Intelligite	x	negligentes
y	Scitote	y	negligentiſſimi
z	Recogitate	z	obliuioſiſſimi
zv	Reminiſcamini	zv	corruptibiles

UVA. BHSC. IyR_297

a homines
b homuntiones
c mundiales
d mundani
e terrestres
f terreni
g mortales
h reges
i diuites
k principes
l rectores
m presules
n pastores
o regentes
p populares
q auditores
r christicole
s christiani
t lectores
v populi
x duces
y pontifices
z monachi
zv presbyteri

a cito
b citius
c citissime
d celeriter
e celerrime
f velocissime
g ocissime
h velociter
i velotius
k ociter
l celerius
quam m ocius
qm̃ n repente
o repentius
p repentissime
q perniciter
r sine mora
s indesinenter
t raptissime
v quotidie
x dietim
y continue
z semper
zv iugiter

L

UVA. BHSC. IyR_297

a mutantur	a omnia
b variantur	b cuncta
c immutantur	c vniuerſa
d permutantur	d mundana
e commutantur	e mundialia
f tranſmutantur	f ſecularia
g pertranſeunt	g terreſtria
h tranſeunt	h terrena
i labuntur	i tempozalia
k pereunt	k deſiderabilia
l fugiunt	l placentia
m vadunt	m pulcra quæ nũc
n euaneſcunt	n optata veſtra quæ
o depereunt	o cupita
p aufugiunt	p optabilia
q defugiunt	q tranſitozia
r decidunt	r cozpozalia
ſ cozruunt	ſ inferioza
t inclinantur	t viſibilia
v cozrumpuntur	v ſenſibilia
x alternantur	x delectabilia
y deficiunt	y concupiſcibilia
z ruunt	z materialia
2v recedunt	2v cozruptibilia

UVA. BHSC. IyR_297

a	male		a	peccato
b	peruerſe		b	periculo
c	peſſime		c	damnatione
d	impure		d	malignitate
e	ardenter		e	inquietudine
f	ardentius		f	peruerſitate
g	impiiſſime		g	detrimento
h	feruentiſſime		h	ambitione
i	ſtudioſiſſime		i	ſuperbia
k	diligentiſſime		k	iniuſticia
l	diligentius		l	impietate
m	feruentius	cum	m	impuritate
n	ſtudioſius	cum	n	malicia
o	diligenter		o	fallacia
p	feruenter		p	falſitate
q	ſtudioſe		q	ſcelere
r	nimis		r	delicto
ſ	anxie		ſ	flagitio
t	anxius		t	crimine
v	nimium		v	fraudulentia
x	pertinaciter		x	iniquitate
y	pertinatius		y	auaricia
z	pertinaciſſime		z	adheſione
2v	temerarie		2v	macula

UVA. BHSC. IyR_297

a tenetis
b retinetis
c habetis
d amatis
e diligitis
f possidetis
g concupiscitis
h conspicitis
i ambitis
k cupitis
l videtis
m cernitis
n aspicitis
o inquiritis
p requiritis
q magnifacitis
r grandifacitis
s amplectimini
t congregatis
v detinetis
x occupatis
y colligitis
z comportatis
zv desideratis

uosq; sicut et uos ut

a ventus
b flatus
c vmbra
d nubes
e nebula
f stipula
g nubecula
h somnium
i nihilum
k sonitus
l sonus
m fumus
n stercus
o puluis
p nix
q glacies
r pruina
s tonitrus
t tonitrua
v stillicidium
x clamor
y vociferatio
z vmbraculum
zv fenum

UVA. BHSC. IyR_297

a deficietis
b euanescetis
c resoluemini
d destruemini
e corrumpemini
f emigrabitis
g migrabitis
h moriemini
i rapiemini
k transibitis
l peribitis
m ruetis
n cadetis
o decidetis
p interibitis
q auferimini
r exspirabitis
ſ transmigrabitis
t recedetis
v abietis
x corruetis
y discedetis
z dissoluemini
zv annihilabimini

qñ non

cum non

a putatis
b reputatis
c computatis
d putabitis
e reputabitis
f suspiramini
g suspicabimini
h precogitabitis
i precogitatis
k computabitis
l cogitabitis
m cogitatis
n creditis
o credetis
p aduertitis
q aduertetis
r timebitis
ſ timetis
t metuetis
v pauebitis
x formidatis
y estimatis
z precauetis
zv exspectatis

UVA. BHSC. IyR_297

a	Nunc	a	fratres
b	Igitur nunc	b	confratres
c	Nunc ergo	c	mortales
d	Ergo nunc	d	homuntiones
e	Nunc itaq;	e	comilitones
f	Itaq; nunc	f	homines
g	Quo circa	g	populi
h	Propterea	h	fideles
i	Quapropter	i	christiani
k	Propter qđ	k	christicole
l	Proinde	l	terrigene
m	Ideoq;	m	terrestres
n	Ob id	n	credentes
o	Et ideo	o	ortodoxi
p	Eya nunc	p	terreni
q	Igitur	q	mundani
r	Itaq;	r	mundiales
ſ	Quare	ſ	miſerandi
t	Vos igitur	t	miſerabiles
v	Vos ergo	v	miſerrimi
x	vos itaq;	x	miſelli
y	Quamobrem	y	miſeri
z	Vos nunc	z	pauperes
2v	Nunc vos	2v	pauperrimi

UVA. BHSC. IyR_297

a	cogitate	a	iocundum
b	recogitate	b	optandum
c	precogitate	c	dulcissimum
d	mementote	d	iocundissimum
e	pensiculate	e	honorificum
f	ponderate	f	suauissimum
g	pensate	g	optimum
h	attendite	h	optabile
i	animaduertite	i	bonum
k	considerate	k	dulce
l	aduertite	l	suaue
m	discite	q̄ sit m	amenum
n	scitote	qd̄ sit n	solatiosum
o	audite	o	amenissimum
p	gustate	p	pulcherrimum
q	intelligite	q	pulchrum
r	meditemini	r	gloriosum
s	reuoluite	s	magnum
t	perpendite	t	honestum
v	auscultate	v	desiderandum
x	cognoscite	x	maximum
y	degustate	y	mirificum
z	pregustate	z	beatificum
ꝛv	precognoscite	ꝛv	laudabile

UVA. BHSC. IyR_297

a chozis
b epulis
c delicijs
d ſocietati
e conſoztio
f conſoztijs
g ſocietatibus
h ſolennitatibus
i modulationibus
k feſtiuitatibus
l beatitudini
m exultationi
n fruitioni
o claritati
p ſolatio
q gaudio
r ſolatijs
ſ gaudijs
t tripudio
v amenitati
x felicitatibus
y cantilenis
z ſolennijs
zv feſtis

a ſanctozum
b electozum
c amicozum
d amatozum
e famulozum
f ſeruitozum
g ſeruozum
h miniſtrozum
i ſacerdotum
k beatozum
l angelozum
m archangelozum
n apoſtolozum
o martyrum
p humilium
q iuſtozum
r prophetarum
ſ patriarcharum
t celicolarum
v confeſſozum
x dilectozum
y diſcipulozum
z chariſſimozum
zv amantiſſimozum

UVA. BHSC. IyR_297

a dei
b chriſti
c patris
d opificis
e auctoris
f factoris
g creatoris
h conditoris
i domini
k dominatoris
l imperatoris
m gubernatoris
n principatus
o principis
p rectoris
q regentis
r regis
ſ iudicis
t motoris
v directoris
x adiutoris
y auxiliatoris
z administratoris
zv remuneratoris

a omnipotentis
b cunctipotentis
c incommutabilis
d incõprehenſibilis
e ineſtimabilis
f ineffabilis
g immortalis
h maximi
i optimi
k magni
l potentis
m perfecti Abſq
n noſtri ſine
o omnium
p cunctorum
q vniuerſorum
r ſanctiſſimi
ſ potentiſſimi
t clementiſſimi
v pientiſſimi
x piiſſimi
y clariſſimi
z dulciſſimi
zv mitiſſimi

UVA. BHSC. IyR_297

a fine
b metu
c pauore
d timore
e termino
f mutatione
g commutatione
h turbatione
i perturbatione
k conturbatione
l terminatione
m intermissione
n mutabilitate
o indigentia
p defectu
q fastidio
r inopia
s tedio
t nausea
v egestate
x penuria
y cessatione
z alteratione
&v corruptione

a semper
b iugiter
c perpetue
d perpetuo
e perenniter
f eternaliter
g perpetualiter
h felicissime
i feliciter
k dulciter
l suauiter
m continue intereſſe:&c adeſſe:ac
n euiter
o assidue
p assiduo
q incessanter
r indesinenter
s suauissime
t dulcissime
v quietissime
x securissime
y iocundissime
z letissime
&v gaudenter

UVA. BHSC. IyR_297

a faciem
b vultum
c aſpectum
d conſpectum
e maieſtatem
f pulchritudinem
g fulgentiam
h venuſtatem
i gloriam
k decorem
l ſpeciem
m ornatum ipſius
n regnum eiuſdem
o imperium
p pietatem
q dulcedinem
r manſuetudinem
ſ benignitatem
t magnitudinem
v honorificentiam
x magnificentiam
y claritatem
z potentiam
zv bonitatem

a optimi
b magni
c maximi
d ſanctiſſimi
e altiſſimi
f piiſſimi
g ſancti
h alti
i pij
k beati
l boni
m clari
n potentis
o clariſſimi
p omnipotentis
q cunctipotentis
r manſuetiſſimi
ſ benigniſſimi
t pientiſſimi
v clementiſſimi
x excellentiſſimi
y ſupremi
z ſuperni
zv ſempiterni

UVA. BHSC. IyR_297

a rectoris
b conditoris
c creatoris
d amatoris
e defensoris
f imperatoris
g plasmatoris
h illustratoris
i illuminatoris
k conseruatoris
l instauratoris
m viuificatoris
n restauratoris
o gubernatoris
p iustificatoris
q sanctificatoris
r modoratoris
s scrutatoris
t cognitoris
v inspectoris
x discretoris
y custodis
z motoris
zv nutritoris

a omnium
b cunctorum
c vniuersorum
d mortalium
e celestium
f celorum
g hominum
h iustorum
i suorum
k humilium
l christianorum
m christicolarũ In
n principatuum In
o ortodoxorum
p credentium
q fidelium
r pauperum
s spiritualium
t spirituum
v animarum
x mentium
y cordium
z corporum
zv viuentium

UVA. BHSC. IyR_297

a regno
b gloria
c patria
d ciuitate
e palatio
f domo
g aula
h sede
i mansione
k habitaculo
l habitatione
m amenitate
n claritate
o splendore
p domicilio
q splendoribus
r imperio
s honestate
t honore
v communione
x participatione
y societate
z presentia
zv astantia

a viuentium
b viuorum
c sanctorum
d beatorum
e bonorum
f iustorum
g diuorum
h electorum
i felicitatis
k beatitudinis
l charitatis
m angelorum
n felicium
o mitium
p eternitatis
q prophetarum
r apostolorum
s patriarcharum
t archangelorum
v celicolarum
x superceleſtium
y celeſtium
z martyrum
zv predeſtinatorum

B

UVA. BHSC. IyR_297

a iugiter
b ſemper
c continue
d iocunde
e inceſſanter
f indeſinenter
g inceſſabiliter
h gaudenter
i hilariter
k ſuauiter
l letanter
m perfecte
n dulciter
o perpetuo
p perenniter
q perpetue
r eternaliter
ſ aſſidue
t feliciter
v ardenter
x feruenter
y ouanter
z gaudentiſſime
zv letiſſime

a videre
b cernere
c intueri
d contueri
e ſuſpicere
f aſpicere
g reſpicere
h perſpicere
i conſpicere
k inſpicere
l proſpicere
m contemplari
n ſpeculari
o participare
p commnnicare
q habere preſentem
r coram habere
ſ diligere
t amare
v mirari
x admirari
y ammirari
z cognoſcere
zv agnoſcere

UVA. BHSC. IyR_297

a Beatorum
b Electorum
c Letantinm
d Exultantium
e Gaudentium
f Cohabitantium
g Habitantium
h Existentium
i Sanctorum
k Manentium
l Morantium
m Regentium nãq in
n Fidelium enim in
o Felicium
p Credentium
q Viuentium
r Justorum
s Quiescentium
t Requiescentium
v Conquiescẽtium
x Consistentium
y Commanentium
z Collaudantium
zv Triumphantium

a celo
b celis
c celestibus
d superceleſtibus
e olympicis
f vranicis
g eternis
h paradyso
i supernis
k altissimis
l excelsis
m patria omnium
n diuinis cunctorum
o eminentia
p firmamento
q spiritualibus
r promissis
s promissionibus
t eternitate
v charitate
x claritate
y regno dei
z throno
zv supremo

UVA. BHSC. IyR_297

a vna		a quies	
b vera		b requies	
c certa		c letitia	
d firma		d exultatio	
e eterna		e iubilatio	
f perpetua		f conſolatio	
g ſempiterna		g refocillatio	
h certiſſima		h beatitudo	
i ſumma		i recreatio	
k communis		k amenitas	
l euiterna		l panſatio	
m vnanimis	eſt	m pax	que nunquam
n tranquilla	erit	n vita	que nullatenus
o ſtabilis		o gloria	
p perſeuerans		p fruitio	
q firmiſſima		q perfruitio	
r ameniſſima		r ſocietas	
ſ ſecuriſſima		ſ ſacietas	
t pulchra		t feſtiuitas	
v ſecura		v ſolennitas	
x dulcis		x claritas	
y electa		y felicitas	
z predulcis		z ſuauitas	
zv dulciſſima		zv concordia	

UVA. BHSC. IyR_297

a	deficit	a	durat	
b	deficiet	b	manet	
c	finitur	c	durabit	
d	finietur	d	manebit	
e	terminatur	e	permanebit	
f	terminabitur	f	perſeuerabit	
g	exterminabitur	g	perſeuerat	
h	exterminatnr	h	permanet	
i	commutabitur	i	continuatur	
k	immutabitur	k	extendetur	
l	commutatur	l	extenditur	
m	immutatur	ſed m	aſſiduatur	in
n	remouetur	ſed n	aſſiduabitur	in
o	marceſcit	o	continuabitur	
p	minuetur	p	ampliabitur	
q	extinguetur	q	ampliatur	
r	corrumpetur	r	augetur	
ſ	obnubilatur	ſ	creſcet	
t	obnubilabitur	t	creſcit	
v	abſcondetur	v	dilatatur	
x	auferetur	x	dilatabitur	
y	ceſſabit	y	habebitur	
z	deſinet	z	poſſidetur	
zv	varietur	zv	habetur	

UVA. BHSC. IyR_297

a secula
b euum
c seculum
d eternum
e secula cuncta
f secula eterna
g sempiternum
h secula seculorum
i sempiterna secula
k seculorum secula
l secula perpetua
m perpetua secula
n tempus eternum
o infinita secula
p omnia secula
q euiternum
r perpetuum
s omne tempus
t omne euum
v infinitum
x tempus omne
y secula euiterna
z omnia tempora
zv omne seculum

a Videte
b Attendite
c Aduertite
d Perpendite
e Considerate
f Animaduertite
g Mementote
h Recogitate
i Cogitate
k Intendite
l Pensate
m Cognoscite nunc o
n Agnoscite igitur o
o Aspicite
p Inspicite
q Respicite
r Conspicite
s Prospicite
t Pensiculate
v Deliberate
x Recognoscite
y Reuoluite
z Intelligite
zv Cernite

UVA. BHSC. IyR_297

a fratres	a boni
b confratres	b optimi
c conſerui	c dilecti
d patres	d chari
e populi	e chriſtiani
f viri	f chriſticole
g homines	g fideliſſimi
h homuntiones	h chariſſimi
i comilitones	i amiciſſimi
k terrigene	k deuoti
l filij adam	l ſtudioſi
m domini	m ſapientes qui
n reges	n prudentes ſiqui
o duces	o intelligentes
p comites	p conſpicui
q principes	q eruditi
r preſules	r docti
ſ pontifices	ſ literati
t paſtores	t cordati
v prelati	v deuotiſſimi
x abbates	x doctiſſimi
y epiſcopi	y clariſſimi
z archiepiſcopi	z mundani
9 cardinales	9 mortales

UVA. BHSC. IyR_297

a timetis
b creditis
c pauetis
d pauescitis
e expauescitis
f honoratis
g metuitis
h adoratis
i recolitis
k inuocatis
l exoratis
m expectatis
n diligitis
o amatis
p colitis
q agnoscitis
r cognoscitis
ſ recognoscitis
t veneramini
v adamatis
x ſperatis in
y confiditis in
z preſtolamini
zv glorificatis

a conditorem
b creatorem
c factorem
d auctorem
e opificem
f ereptorem
g dominum
h ſaluatorem
i redemptorem
k viuificatorem
l dominatorem
m imperatorem
n conſeruatorem
o gubernatorem
p plaſmatorem
q fabricatorem
r moderatorem
ſ productorem
t dilectorem
v decoratorem
x exornatorem
y reuelatorem
z ſanctificatorem
zv iuſtificatorem

UVA. BHSC. IyR_297

a mundi
b mundialium
c mundanorum
d superceleſtium
e celeſtium
f celicolarum
g celorum
h noſtrum
i veſtrum
k ſeculi
l celi
m terre ieſum
n orbis deum
o animarum
p hominum
q mortalium
r chriſtianorum
ſ chriſticolarum
t credentium
v fidelium
x humilium
y omnium
z cunctorum
zv vniuerſorum

a omnipotentem
b cunctipotentem
c dulciſſimum
d pientiſſimum
e pijſſimum
f clementiſſimum
g benigniſſimum
h miſericordiſſimū
i mitiſſimum
k benignum
l mitem
m pium quare ſitis
n dulcem quare eſtis
o iuſtum
p bonum
q clementem
r miſericordem
ſ indulgentem
t mellifluum
v altiſſimum
x glorioſum
y deſiderabilem
z incommutabilem
zv īcircūſcriptibilē

UVA. BHSC. IyR_297

a facti
b vocati
c electi
d creati
e conditi
f fabꝛicati
g plaſmati
h baptizati
i oꝛdinati
k conuocati
l pꝛeoꝛdinati
m pꝛedeſtinati
n congregati
o viuificati
p conducti
q deputati
r coadunati
ſ aſſumpti
t euocati
v obligati
x adunati
y generati
z inſtituti
ꝛv nati

a Vtiqꝫ
b Certe
c Nonne
d Nempe
e Enimuero
f Indubie
g Sine dubio
h Indubitanter
i Abſqꝫ dubio
k Certiſſime
l Ueriſſime
m Pꝛofecto ad
n Quippe ad
o Sane
p Plane
q Vere
r Scioꝙ
ſ Dicoꝙ
t Putoꝙ
v Reputoꝙ
x Affirmoꝙ
y Scitoteꝙ
z Noueritisꝙ
ꝛv Sciatisꝙ

UVA. BHSC. IyR_297

a amandum
b colendum
c timendum
d cognoſcendum
e inquirendum
f requirendum
g perquirendum
h exquirendum
i peramandum
k collaudandum
l benedicendum
m laudandum
n diligendum
o honorificandum
p metuendum
q inuocandum
r recolendum
ſ glorificandum
t magnificandum
v extollendum
x honorandum
y exaltandum
z adorandum
&z venerandum

a aſſidue
b iugiter
c ſemper
d continue
e feruenter
f inceſſanter
g indeſinenter
h feruentiſſime
i cordialiſſime
k ardentiſſime
l deuotiſſime
m cordialiter
n ardenter
o deuote
p pure
q adtente
r quotidie
ſ humiliter
t humilime
v reuerenter
x libentiſſime
y reuerencialiter
z affectuoſiſſime
&z prudentiſſime

UVA. BHSC. IyR_297

a misericordissimū a factorem
b indulgētissimum b creatorem
c benignissimum c conditorem
d clementissimum d benefactorem
e sempiternum e plasmatorem
f pientissimum f fabricatorem
g pijssimum g moderatorem
h immortalem h protectorem
i maximum i susceptorem
k optimum k rectorem
l magnum l regem
m pium m iudicem
n iustum n patrem
o dulcem o pastorem
p eternum p motorem
q sanctum q conseruatorem
r benignum r gubernatorem
s sanctissimum s viuificatorem
t misericordem t imperatorem
v fortissimum v redemptorem
x superceleſtem x saluatorem
y altissimum y consolatorem
z clarissimum z arbitrum
zv excellentissimum zv directorem

UVA. BHSC. IyR_297

a	veſtrum	a	vos	
b	noſtrum	b	nos	
c	omnium	c	omnes	
d	cunctorum	d	cunctos	
e	vniverſorum	e	vniverſos	
f	credentium	f	credentes	
g	ſuperceleſtium	g	homines	
h	celeſtium	h	fideles	
i	celorum	i	ſuos	
k	celi	k	viuentes	
l	mundi	l	mortales	
m	hominum	ieſum qui	m pauperes	per
n	fidelium	deum qui	n peccatores	per
o	mundalium		o incredules	
p	mundanorum		p gentilos	
q	inuiſibilium		q impios	
r	viſibilium		r gentes	
ſ	terreſtrium		ſ ignaros	
t	terrarum		t errantes	
v	terre		v deuiantes	
x	orbis		x mortuos	
y	viuentium		y infirmos	
z	mortalium		z debiles	
2v	angelorum		2v pereuntes	

E

UVA. BHSC. IyR_297

a fidem	a vocauit	
b ſpem	b reuocauit	
c fidutiam	c conuocauit	
d victoziam	d ozdinauit	
e paſſionem	e pzeozdinauit	
f dilectionem	f pzedeſtinauit	
g charitatem	g inſtaurauit	
h compaſſionem	h reſtaurauit	
i miſerationem	i refozmauit	
k miſericozdiam	k fozmauit	
l indulgentiam	l reduxit	
m clementiam	m redemit	ad
n pietatem	n elegit	in
o gratiam	o ſtatuit	
p patientiam	p reſtituit	
q dulcedinem	q recepit	
r manſuetudinem	r locauit	
ſ benignitatem	ſ collocauit	
t credulitatem	t exaltauit	
v amozem	v ſublimauit	
x apparitionem	x confirmauit	
y doctrinam	y firmauit	
z euangelium	z robozauit	
zv munificentiam	zv erexit	

UVA. BHSC. IyR_297

a vitam	a eternam
b pacem	b perennem
c requiem	c ſempiternam
d felicitatem	d ſuperuenturam
e veritatem	e immarceſſibilem
f beatitudinem	f incorruptibilem
g iocunditatem	g interminabilem
h exultationem	h ſupernam
i ſolennitatem	i ſuperceleſtem
k amenitatem	k angelicam
l tranquillitatem	l celeſtem
m pulchritudinem	m perpetuam
n dulcedinem	n immortalem
o claritatem	o ineffabilem
p fruitionem	p manſuram
q manſionem	q permanſuram
r gloriam	r apoſtolicam
ſ ſocietatem	ſ apoſtolorum
t ſecuritatem	t angelorum
v feſtiuitatem	v celicolarum
x abundantiam	x eternitatis
y letitiam	y diuinitatis
z patriam	z maieſtatis
zv quietem	zv prophetarum

UVA. BHSC. LyR_297

a	O pie	a	plasmator
b	O mitis	b	fabricator
c	O dulcis	c	moderator
d	O colende	d	imperator
e	O adorande	e	conseruator
f	O pijssime	f	gubernator
g	O pientissime	g	conditor
h	O benedicte	h	creator
i	O iustissime	i	factor
k	O cunctipotens	k	rector
l	O sanctissime	l	pater
m	O potentissime	m	iudex
n	O clementissime	n	rex
o	O sapientissime	o	saluator
p	O colendissime	p	motor
q	O benignissime	q	director
r	O metuende	r	dominator
s	O adorabilis	s	redemptor
t	O dulcissime	t	viuificator
v	O misericors	v	instaurator
x	O mitissime	x	restaurator
y	O reuerẽdissime	y	renouator
z	O misericordissie	z	seruator
zv	O prestantissime	zv	inspector

UVA. BHSC. IyR_297

a	noſter	a	reſpice
b	omnium	b	aſpice
c	cunctorum	c	inſpice
d	vniuerſorum	d	conſpice
e	mobilium	e	perſpice
f	viſibilium	f	proſpice
g	ſeculorum	g	ſuſpice
h	ſeculi	h	intende
i	mundi	i	reſpicito
k	orbis	k	aſpicito
l	vniuerſi	l	inſpicito
m	vniuerſitatis	m	cõſpicito in nos
n	inuiſibilium	n	perſpicito in nos
o	viuentium	o	ſuſpicito
p	mortalium	p	reſpicias
q	hominum	q	aſpicias
r	fidelium	r	inſpicias
ſ	humilium	ſ	conſpicias
t	celeſtium	t	proſpicias
v	angelorum	v	attende
x	ſuperceleſtium	x	intendito
y	chriſtianorum	y	attendito
z	chriſticolarum	z	intendas
2v	credentium	2v	attendas

UVA. BHSC. IyR_297

a míseros
b debíles
c infírmos
d ínscios
e inutíles
f infelíces
g miſerandos
h pauperes
i fragíles
k miſerabíles
l miſerrímos
m infeliciſſímos
n corruptibíles
o mutabíles
p indignos
q ignauos
r chriſtíanos
ſ flebíles
t caducos
v pauperrímos
x calamitoſos
y inmundiſſímos
z mortales
zv iníquos

a ſeruitores
b miníſtros
c ſacerdotes
d famulos
e ſeruos
f oratores
g filios
h ſubiectos
i ſubditos
k ſeruulos
l diſcipulos
m auditores tuos et
n deuotos tuos et
o amatores
p cultores
q adoratores
r exules
ſ captíuos
t ínopes
v veneratores
x aſcripticios
y redemptos
z debitores
zv alumnos

UVA. BHSC. IyR_297

a miſerere
b miſerare
c miſerearis
d commiſerere
e commiſereare
f commiſerare
g compatere
h compatiare
i compatiaris
k ſubuenias
l ſubueni
m cõdeſcende nobis
n ſubuenito nobis
o ſuccurras
p ſuccurrito
q ſuccurre
r adeſto
ſ occurre
t occurras
v occurrito
x ꝓpiciare
y ꝓpitius eſto
z faueto
zv faueas

a remittens
b dimittens
c indulgens
d relaxans
e laxans
f donans
g condonans
h concedens
i expurgans
k obliuiſcens
l purgans
m delens omnium
n expians cunctoꝝ
o lauans
p abluens
q tergens
r extergens
ſ abſtergens
t purgitans
v expurgitans
x purificans
y diluens
z mundans
zv emundans

UVA. BHSC. IyR_297

a nostrum
b hominum
c humilium
d fidelium
e deuotorum
f petentium
g dolentium
h orantium
i flentium
k penitentium
l contritorum
m afflictorum
n credentium
o baptizatorum
p christianorum
q ortodoxorum
r catholicorum
s gementium
t christicolarum
v postulantium
x querentium
y optantium
z sperantium
zv expectantium

a scelera
b noxas
c delicta
d peccata
e culpas
f facinora
g peccamina
h nequitias
i impietates
k iniquitates
l voluptates
m excessus quia tu
n reatus qm̃ tu
o vitia
p mala
q malicias
r maculas
s impuritas
t negligentias
v transgressiones
x inmunditias
y iniusticias
z crimina
zv flagitia

UVA. BHSC. IyR_297

a	pius	a	rex
b	mitis	b	iudex
c	dulcis	c	imperatoꝛ
d	clemens	d	pꝛínceps
e	patiens	e	conſeruatoꝛ
f	benignus	f	gubernatoꝛ
g	mitiſſimus	g	adminiſtratoꝛ
h	longanimis	h	illuſtratoꝛ
i	ſanctiſſimus	i	illuminatoꝛ
k	optimus	k	vuiificatoꝛ
l	bonus	l	creatoꝛ
m	largus	es dñe ieſu	m conditoꝛ
n	magnus	es dñe deus	n factoꝛ
o	pijſſimus	o	auctoꝛ
p	pientiſſimus	p	directoꝛ
q	miſericoꝛs	q	moderatoꝛ
r	dulciſſimus	r	purificatoꝛ
ſ	patientiſſimus	ſ	iuſtificatoꝛ
t	manſuetiſſimus	t	redemptoꝛ
v	clementiſſimus	v	ſaluatoꝛ
x	benigniſſimus	x	amatoꝛ
y	manſuetus	y	inſtitutoꝛ
z	pꝛeſtabilis	z	pꝛomotoꝛ
ꝛv	potens	ꝛv	pꝛoductoꝛ

UVA. BHSC. IyR_297

a omnium	a Reſpice
b cunctorum	b Aſpice
c vniuerſorum	c Inſpice
d humanitatis	d Conſpice
e angelorum	e Conſidera
f hominum	f Memento
g celeſtium	g Memineris
h mundi	h Reminiſcere
i orbis	i Reminiſcaris
k terre	k Recorderis
l celorum	l Recordare
m bonorum	m Penſicula igitur o
n ſanctorum	n Attende itaq; o
o celi	o Intende
p mundanorum	p Cogita
q ſupernorum	q Recogita
r viuentium	r Memor eſto
ſ mortalium	ſ Memor eris
t vniuerſitatis	t Memorare
v mundialium	v Recognoſcito
x inuiſibilium	x Recognoſce
y viſibilium	y Cognoſcito
z naturalium	z Cognoſce
2v nature	2v Intellige

UVA. BHSC. IyR_297

a	bone	a	grauia
b	ſancte	b	indigna
c	colende	c	horrenda
d	recolende	d	aſperrima
e	benigniſſime	e	grauiſſima
f	pientiſſime	f	indigniſſima
g	dulciſſime	g	amariſſima
h	piiſſime	h	crudeliſſima
i	mitiſſime	i	acerbiſſima
k	amantiſſime	k	duriſſima
l	benigne	l	crudelia
m	dulcis dñe ieſu	m	amara in
n	mitis rex celi quã	n	acerba in
o	pie	o	dura
p	agie	p	contraria
q	ſuperagie	q	metuenda
r	ſanctiſſime	r	miſeranda
ſ	colendiſſime	ſ	turbiſſima
t	preſtantiſſime	t	doloroſa
v	nobiliſſime	v	iniurioſa
x	miſericors	x	contumelioſa
y	miſericordiſſime	y	opprobrioſa
z	indulgentiſſime	z	iniuſta
9	clementiſſime	9	lamentoſa

UVA. BHSC. IyR_297

a ara
b ligno
c patibulo
d tormento
e tortura
f arbore
g stipite
h alto
i trunco
k sacrario
l thiasterio
m signo
n ramo
o xilo
p sublimi
q altitudine
r ergasterio
s eminentia
t eculeo
v fano
x organo
y instrumento
z columna
zv receptaculo

a sancte
b sanctificate
c sanctissime
d salutifere
e christifere
f deifere
g alme
h venerande
i honorande
k venerabilis
l honorabilis
m terribilis crucis
n agiotate crucis
o vitifere
p vitalis
q sacre
r sacrate
s consecrate
t sacratissime
v clarissime
x sanguifuse
y zoefere
z recolende
zv dulcissime

UVA. BHSC. IyR_297

a	toleraſti	a	miſeris
b	tolerauiſti	b	miſellis
c	tolerueris	c	miſerandis
d	pertuleris	d	miſerrimis
e	pertuliſti	e	miſerabilibus
f	acceperis	f	indigniſſimis
g	accepiſti	g	impiiſſimis
h	ſuſcepiſti	h	iniquis
i	ſuſceperis	i	impijs
k	ſuſtinueris	k	iniuſtis
l	ſuſtinuiſti	l	vanis
m	paſſus es pro nobis	m	caducis
n	guſtaſti pro nobis	n	peruerſis
o	guſtaueris	o	depꝛauatis
p	paciebaris	p	erumnoſis
q	expertus es	q	calamitoſis
r	perpeſſus es	r	vaniſſimis
ſ	receperis	ſ	inutilibus
t	recepiſti	t	pauperrimis
v	ſubiuiſti	v	iniuſtiſſimis
x	ſubijſti	x	immundiſſimis
y	ſuſtuliſti	y	impuriſſimis
z	tuliſti	z	inquinatiſſimis
ꝛv	deguſtaſti	ꝛv	infirmiſſimis

F

UVA. BHSC. IyR_297

a creaturis
b exulibus
c exulantibus
d peregrinis
e hominibus
f homuntionibus
g mortalibus
h terrigenis
i adamitis
k fatuis
l stultis
m ignaris
n errantibus
o vermiculis
p vermibus
q peccatoribus
r viatoribus
s viuentibus
t deuiantibus
v animalibus
x mundanis
y penitentibus
z popularibus
zv malefactoribus

a Certissime
b Verissime
c Indubie
d Nempe
e Quippe
f Quia
g Iccirco
h Ideoqz
i Proinde
k Quoniam
l Etenim
m Namqz tu es
n Certe tu es
o Unde
p Quare
q Nam
r Quocirca
s Quapropter
t Et ideo
v Vere
x Veraciter
y Profecto
z Veracissime
zv Quoniamquidē

UVA. BHSC. IyR_297

a deus	a noſter
b pater	b mundi
c creatoꝛ	c bonoꝛum
d conditoꝛ	d iuſtoꝛum
e fabꝛicatoꝛ	e hominum
f impẽratoꝛ	f moꝛtalium
g dominatoꝛ	g viuentium
h redemptoꝛ	h fidelium
i gubernatoꝛ	i credentium
k dominus	k oꝛtodoxoꝛum
l pꝛinceps	l chꝛiſticolarum
m opifex	m chꝛiſtianoꝛum
n factoꝛ	n vniuerſoꝛum
o rex	o cunctoꝛum
p iudex	p omnium
q amatoꝛ	q electoꝛum
r adiutoꝛ	r pioꝛum
ſ ſaluatoꝛ	ſ exulum
t viuificatoꝛ	t filioꝛum
v conſolatoꝛ	v deuotoꝛum
x conſeruatoꝛ	x humilium
y pꝛeſeruatoꝛ	y afflictoꝛum
z moderatoꝛ	z miſeꝛoꝛum
zv beatificatoꝛ	zv peꝛegꝛinoꝛum

UVA. BHSC. IyR_297

a pius	a redimens
b bonus	b liberans
c potens	c ſaluans
d magnus	d leuans
e optimus	e expians
f maximus	f releuans
g piiſſimus	g ſubleuans
h pientiſſimus	h renouans
i potentiſſimus	i innouans
k clementiſſimus	k purificans
l miſericors	l illuſtrans
m benignus	m illuminans
n glorioſus	n coronans
o excelſus	o erigens
p eximius	p eripiens
q excellens	q cuſtodiens
r mitiſſimus	r diligens
ſ ſanctiſſimus	ſ ſaluificans
t benigniſſimus	t preſeruans
v excellentiſſimus	v glorificans
x miſericordiſſimꝰ	x ſanctificans
y glorioſiſſimus	y emundans
z altiſſimus	z beatificans
zv clariſſimus	zv felicitans

UVA. BHSC. IyR_297

a	mentes	a	ſeruorum
b	animas	b	fidelium
c	animos	c	ſeruulorum
d	ſpiritus	d	ſeruitorum
e	vitam	e	famulorum
f	mores	f	miniſtrorum
g	acta	g	pauperum
h	opera	h	humilium
i	actiones	i	chriſtianorum
k	cogitatus	k	chriſticolarum
l	voluntates	l	ſacerdotum
m	cogitationes	m	amicorum tuorũ oĩm
n	operationes	n	electorum oĩm tuorũ
o	intentiones	o	amatorum
p	deſideria	p	cultorum
q	propoſitum	q	dilectorum
r	preces	r	charorum
ſ	orationes	ſ	oratorum
t	poſtulationes	t	ſequacium
v	inſpirationes	v	hierodulorum
x	aſpirationes	x	vicariorum
y	intima	y	nunciorum
z	precordia	z	obedientium
9	corda	9	diſcipulorum

UVA. BHSC. IyR_297

a	Petimus		a	saluari
b	Oramus		b	sanari
c	Optamus		c	iuuari
d	Expetimus		d	adiuuari
e	Rogamus		e	felicitari
f	Exoramus		f	beatificari
g	Precamur		g	releuari
h	Postulamus		h	iustificari
i	Expostulamus		i	sanctificari
k	Flagitamus		k	emundari
l	Speramus		l	assumi
m	Cupimus	autẽ	m	beari per tuam
n	Credimus	enim	n	coronari per tuã
o	Confidimus		o	renouari
p	Expectamus		p	innouari
q	Prestolamur		q	conciliari
r	Concupiscimus		r	reconciliari
s	Anhelamus		s	instaurari
t	Affectamus		t	restaurari
v	Efflagitamus		v	reformari
x	Besideramus		x	resurgere
y	Intendimus		y	conualescere
z	Quesumus		z	defendi
zv	Contendimus		zv	conseruari

UVA. BHSC. IyR_297

a pietatem	a magnam
b clementiam	b maximam
c dulcedinem	c ineffabilem
d miseratione̅m	d inestimabilem
e commiseratione̅	e incommutabilem
f humanitatem	f superdiuinam
g mititatem	g superceleſtem
h charitatem	h diuinam
i dilectionem	i celeſtem
k abundantiam	k excellentem
l claritatem	l excelſam
m diuinitatem	m infinitam
n gratiam	n inexhauſtam
o maieſtatem	o inexhauribilem
p bonitatem	p abundantiſſimā
q benignitatem	q incō̅prehenſibile̅
r ſuauitatem	r lucidiſſimam
ſ manſuetudinem	ſ excellentiſſimam
t potentiam	t colendiſſimam
v ſufficientiam	v altiſſimam
x miſericordiam	x beatiſſimam
y glorificationem	y feliciſſimam
z prouidentiam	z memorabilem
zv magnificentiā	zv plurimam

BIBLIOTECA DE CASTILLA Y LEÓN VALLADOLID
UVA. BHSC. IyR_297

a recepturi
b percepturi
c ſuſcepturi
d concepturi
e accepturi
f ſumpturi
g adepturi
h excepturi
i inuenturi
k reperturi
l conſecuturi
m aſſumpturi omnium
n reſũpturi vniuerſorũ
o aſſecuturi
p capturi
q habituri
r rehabituri
ſ apprehenſuri
t comprehenſuri
v participaturi
x acceleraturi
y ſenſituri
z preſtolaturi
zv expectaturi

a veniam
b medelam
c ſanitatem
d ſolutionem
e abſolutionem
f reſolutionem
g diſſolutionem
h indulgentiam
i remiſſionem
k remedium
l curationem
m curam
n ablutionem
o exterſionem
p expiationem
q emendationem
r emundationem
ſ dimiſſionem
t euacuationem
v purificationem
x expurgationem
y relaxationem
z purgationem
zv laxationem

UVA. BHSC. IyR_297

a	ſcelerum	a	vera
b	noxarum	b	certa
c	reatuum	c	firma
d	criminum	d	perfecta
e	commiſſorum	e	veriſſima
f	delictorum	f	certiſſima
g	peccatorum	g	firmiſſima
h	impietatum	h	perfectiſſima
i	iniquitatum	i	veraciſſima
k	facinorum	k	conſtantiſſima
l	viciorum	l	ſecuriſſima
m	actorũ qꝛtu es	m	ſolidiſſima
n	malorꝫ qm̃tu es	n	clara
o	culparum	o	ſolida
p	exceſſuum	p	ſecura
q	malitiarum	q	conſtans
r	prauitatum	r	clariſſima
ſ	iniuſtitiarum	ſ	iocundiſſima
t	tranſgreſſionum	t	exuberantiſſima
v	ignorantiarum	v	tranquilliſſima
x	flagitiorum	x	dulciſſima
y	peccaminum	y	mitiſſima
z	neglectorum	z	tutiſſima
zv	nequitiarum	zv	eterna

UVA. BHSC. IyR_297

a spes	a fidelium
b salus	b humilium
c quies	c mortalium
d fiducia	d hominum
e requies	e credentium
f consolatio	f christianorum
g confidentia	g christicolarum
h refrigeratio	h ortodoxorum
i recreatio	i pauperum
k beatitudo	k afflictorum
l felicitas	l deuotorum
m merces	oim m bonorum quitua
n vita	oim n inopum quitna
o dulcedo	o miserorum
p suauitas	p desolatorum
q sustentatio	q mansuetorum
r retributio	r tribulatornm
s sanctificatio	s esurientium
t iustificatio	t iustorum
v libertas	v mitium
x fruitio	x clamantium
y amenitas	y exulantium
z exultatio	z penitentium
zv laus	zv contritorum

UVA. BHSC. IyR_297

a virtutem	a colunt
b pietatem	b adorant
c maiestatem	c predicant
d excellentiam	d venerantur
e clementiam	e honorificant
f diuinitatem	f magnificant
g misericordiam	g honorant
h omnipotentiam	h diligunt
i immensitatem	i recolunt
k existentiam	k amant
l dominationem	l exorant
m deitatẽ fideliter	m laudant
n essentiã veraciter	n collaudant
o bonitatem	o sequuntur
p veritatem	p obseruant
q gratiam	q benedicunt
r celsitudinem	r imitantur
s eminentiam	s expectant
t sanctitatem	t prestolantur
v beatitudinem	v inuocant
x eternitatem	x implorant
y dulcedinem	y celebrant
z immortalitatem	z exaltant
9 benignitatem	9 metuunt

UVA. BHSC. IyR_297

a	Propterea	a	serui
b	Hunc itaq3	b	famuli
c	Hunc igitur	c	ministri
d	Hunc ergo	d	seruitores
e	Proinde	e	sacerdotes
f	Quocirca	f	ministeriales
g	Quapropter	g	ministratores
h	Et ideo	h	famulatores
i	Idcirco	i	subseruitores
k	Ob id	k	administratores
l	Ideoq3	l	collaudatores
m	Ideo et	nos m	adoratores tui q3 uis
n	Ideo	nos n	cultores tui licet
o	Itaq3	o	pueri
p	Igitur	p	seruuli
q	Ergo	q	familiares
r	Unde	r	obedientiarij
s	Hinc	s	obseruatores
t	Quare	t	discipuli
v	Propterq3	v	subiecti
x	Quamobrem	x	homines
y	Enimuero	y	christiani
z	Etenim	z	christicole
2v	Certe et	2v	vicarij

UVA. BHSC. IyR_297

a vani
b infirmi
c miſeri
d indigni
e miſerandi
f miſerabiles
g miſerrimi
h indigniſſimi
i viliſſimi
k iniqui
l iniuſti
m caduci
n abiecti
o deſolati
p vaniſſimi
q iniuſtiſſimi
r infeliciſſimi
ſ infirmiſſimi
t deſolatiſſimi
v mortales
x immundi
y infelices
z ignaui
zv ignari

a ſalutamus
b laudamus
c collaudamus
d benedicimus
e glorificamus
f concelebramus
g beatificamus
h celebramus
i exaltamus
k honoramus
l extollimus
m precamur
n veneramur
o reueremur
p inuocamus
q implorамus
r honorificamus
ſ recognoſcimus
t cognoſcimus
v predicamus
x decantamus
y expaueſcimus
z metuimus
zv timemus

H

UVA. BHSC. IyR_297

a eternam
b viuificam
c immortalem
d maximam
e ineffabilem
f inaccessibilem
g inestimabilem
h insuperabilem
i incircumscriptã
k incommutabilem
l mellifluam
m luminosam
n salutiferam
o supernam
p celestem
q lucidam
r serenam
ſ gloriosam
t inuictam
v euiternam
x perennem
y sempiternam
z superceleſtem
zv supereminentem

a deitatem
b pietatem
c claritatem
d dulcedinem
e beatitudinem
f benignitatem
g magnitudinem
h misericordiam
i diuinitatem
k deitatem
l potentiam
m bonitatem tuã q
n virtutem tuã qui
o gloriam
p clementiam
q excellentiam
r prouidentiam
ſ omnipotentiam
t mansuetudinem
v celsitudinem
x sapientiam
y eminentiam
z maiestatem
zv altitudinem

UVA. BHSC. IyR_297

a	nos	a	feciſti
b	celum	b	condidiſti
c	terram	c	formaſti
d	mundum	d	fabricaſti
e	hominem	e	produxiſti
f	genus noſtrum	f	reformaſti
g	vniuerſa	g	inſtauraſti
h	omnia	h	reſtauraſti
i	cuncta	i	plaſmaſti,
k	celos	k	inſtituiſti
l	orbem	l	ordinaſti
m	terreſtria	m	ordinauiſti ſola
n	mundana	n	plaſmauiſti ſola
o	mundialia	o	fabricauiſti
p	homines	p	creauiſti
q	angelos	q	creaſti
r	celeſtia	r	amas
ſ	terrena	ſ	amaſti
t	creata	t	amauiſti
v	creaturam	v	exornaſti
x	creationem	x	exornauiſti
y	ſuperos	y	magnificaſti
z	viuentes	z	illuſtraſti
9	ſpiritus	9	decoraſti

UVA. BHSC. IyR_297

a bonitate
b clementia
c dignatione
d dilectione
e charitate
f largitate
g pietate
h gratia
i beniuolentia
k benignitate
l voluntate
m mititate tua
n miseratione tua
o dulcedine
p munificentia
q mansuetudine
r misericordia
s indulgentia
t commiseratione
v participatione
x communicatione
y sapientia
z iussione
zv dictione

a parans
b preparans
c promittens
d repromittens
e disponens
f ordinans
g tribuens
h prebens
i donans
k dans
l pollicens
m cõcedens nobis
n cõstituẽs nobis
o communicans
p ministrans
q administrans
r contribuens
s elargiens
t largiens
v prestans
x deferens
y distribuens
z condonans
zv indulgens

UVA. BHSC. IyR_297

a	vitam	a	amicis
b	pacem	b	electis
c	leticiam	c	iuſtis
d	felicitatem	d	angelis
e	fruitionem	e	dilectis
f	dulcedinem	f	diſcipulis
g	amenitatem	g	apoſtolis
h	communionem	h	euangeliſtis
i	exultationem	i	archangelis
k	iocunditatem	k	prophetis
l	ſecuritatem	l	ſeruis
m	claritatē cum	m	filijs tuis
n	mercedē cum	n	thronis tuis
o	quietem	o	famulis
p	requiem	p	ſeruulis
q	gloriam	q	miniſtris
r	beatitudinem	r	ſeruitoribus
ſ	iubilationem	ſ	principatibus
t	voluptatem	t	dominationibus
v	ſerenitatem	v	familiaribus
x	lucem	x	predeſtinatis
y	manſionem	y	amantiſſimis
z	remunerationem	z	chariſſimis
2v	tranquillitatem	2v	electiſſimis

UVA. BHSC. IyR_297

a eternam
b perpetuam
c euiternam
d perennem
e ſempiternam
f ineffabilem
g ineſtimabilem
h incorruptibilem
i immarceſſibilem
k perennalem
l immortalem
m eternalem
n luminoſam
o nobiliſſimam
p ameniſſimam
q beatiſſimam
r tutiſſimam
ſ clariſſimam
t dulciſſimam
v excellentiſſimam
x feliciſſimam
y interminam
z ſupernam
zv infinitam

a Recognouimus
b Recognoſcimus
c Cognouimus
d Cognoſcimus
e Agnouimus
f Agnoſcimus
g Nouimus
h Noſcimus
i Scimus
k Fatemur
l Confitemur
m Profitemur enim o
n Sentimus enim o
o Aſſentimus
p Conſentimus
q Experimur
r Conſyderamus
ſ Penſamus
t Penſitamus
v Penſiculamus
x Cogitamus
y Recogitamus
z Volemus
zv Gemimus

UVA. BHSC. IyR_297

a rectoꝛ
b creatoꝛ
c conditoꝛ
d ſaluatoꝛ
e fabꝛicatoꝛ
f plaſmatoꝛ
g imperatoꝛ
h moderatoꝛ
i inſtauratoꝛ
k reſtauratoꝛ
l conſeruatoꝛ
m liberatoꝛ
n pꝛeceptoꝛ
o cuſtos
p deus
q rex
r pꝛinceps
ſ viuificatoꝛ
t gubernatoꝛ
v illuſtratoꝛ
x illuminatoꝛ
y confoꝛtatoꝛ
z ſuſtentatoꝛ
zv conſolatoꝛ

a oꝛbis
b celi
c mundi
d celoꝛum
e omnium
f cunctoꝛum
g vniuerſoꝛum
h archangelоꝛum
i chꝛiſtianoꝛum
k angelоꝛum
l hominum
m moꝛtalium
n humilium
o fidelium
p bonoꝛum
q ſanctoꝛum
r credentium
ſ deuotoꝛum
t pauperum
v iuſtoꝛum
x penitentium
y innocentium
z chꝛiſticolarum
zv ſimplicium

UVA. BHSC. IyR_297

a pijſſime
b pientiſſime
c dulciſſime
d ſanctiſſime
e potentiſſime
f benigniſſime
g clementiſſime
h metuendiſſime
i graciоſiſſime
k maxime
l optime
m benigne
n ſancte
o foꝛtiſſime
p omnipotens
q ſereniſſime
r ſapientiſſime
ſ colendiſſime
t excellentiſſime
v amantiſſime
x gloꝛioſiſſime
y ſacratiſſime
z ſplendidiſſime
ꝛv miſericoꝛdiſſime

a miſeri
b miſelli
c miſerandi
d miſerrimi
e miſerabiles
f iniuſtiſſimi
g iniquiſſimi
h immundi
i criminoſi
k maculati
l vaniſſimi
quia m peſſimi ſumus et
qm̃ n infirmi ſumus et
o iniqui
p iniuſti
q indigni
r infelices
ſ ſcelerati
t infeliciſſimi
v ſceleratiſſimi
x coꝛruptibiles
y indigniſſimi
z immundiſſimi
ꝛv maculatiſſimi

UVA. BHSC. IyR_297

a	mortales	a	audientes
b	morituri	b	custodientes
c	fragiles	c	conseruantes
d	egeni	d	aduertentes
e	inopes	e	animaduertẽtes
f	abiecti	f	amantes
g	spreti	g	curantes
h	fatui	h	aspicientes
i	fatuelli	i	respicientes
k	pauperes	k	inspicientes
l	contempti	l	obseruantes
m	ruinosi minime	m	capientes
n	defectuosi non	n	percipientes
o	peccatores	o	accipientes
p	calamitosi	p	assumentes
q	pauperrimi	q	diligentes
r	abiectissimi	r	facientes
s	ignauissimi	s	operantes
t	contemptibiles	t	implentes
v	stultissimi	v	complentes
x	egentes	x	perficientes
y	debiles	y	exequentes
z	ignari	z	sequentes
zv	surdi	zv	cupientes

UVA. BHSC. IyR_297

a mandata
b precepta
c eloquia
d consilia
e iussa
f leges
g ozsa
h legem
i consilium
k eloquium
l preceptum
m mandatum
n iustificationes
o eruditionem
p traditionem
q traditiones
r doctrinam
s doctrinas
t dogma
v dogmata
x sanctiones
y monitiones
z insinuationes
zv euangelium

a bonitatis
b pietatis
c sanctitatis
d clementie
e dulcedinis
f mansuetudinis
g dilectionis
h charitatis
i sapientie
k benignitatis
l diuinitatis
m deitatis tue sed in
n virtutis tue qui in
o gratie
p veritatis
q institutionis
r excellentie
s humanitatis
t voluntatis
v vocationis
x electionis
y predicationis
z illustrationis
zv illuminationis

UVA. BHSC. IyR_297

a multis
b magnis
c maximis
d grauibus
e grauissimis
f horrendis
g comtinuis
h pessimis
i nociuis
k perniciosis
l creberrimis
m quottidianis
n grauioribus
o detestandis
p abominandis
q permultis
r permagnis
ſ permaximis
t ꝑmultis
v ꝑmagnis
x mortiferis
y letalibus
z letiferis
zv mortalibus

a vicijs
b noxis
c delictis
d peccatis
e reatibus
f sceleribus
g criminibus
h facinoribus
i offensionibus
k iniquitatibus
l impietatibus
m offensis in tuam
n culpis cõtra tuã
o malis
p dictis
q factis
r cogitatis
ſ cogitationibus
t concupiſcentiis
v voluptatibus
x desideriis
y impuritatibus
z inquinamentis
zv inquinationibus

UVA. BHSC. IyR_297

a pietatem
b bonitatem
c maiestatem
d clementiam
e dulcedinem
f mititatem
g charitatem
h sanctitatem
i voluntatem
k iusticiam
l gratiam
m legẽ peccauimus
n virtutẽ offendim⁹
o veritatem
p potentiam
q celsitudinem
r equitatem
ſ benignitatem
t miſerationem
v miſericordiam
x iuſtificationem
y munificationem
z excellentiam
zv ſerenitatem

a Vicijs
b malis
c Culpis
d Delictis
e Peccatis
f Sceleribus
g Malefactis
h Deſiderijs
i Impietatibus
k Iniquitatibus
l Reatibus
m Offenſis eñ nrīs
n Noxis etcñ nrīs
o Malicijs
p Stulticijs
q Criminibus
r Offenſionibus
ſ Negligentijs
t Vanitatibus
v facinoribus
x Trāſgreſſionibus
y Temeritatibus
z Voluptatibus
zv Concupiſcentijs

UVA. BHSC. IyR_297

a exigentibus
b merentibus
c demerentibus
d promerentibus
e postulantibus
f expostulantibus
g requirentibus
h occasionantibus
i efficientibus
k facientibus
l causantibus
m impellentibus
n compellentibus
o interuenientibus
p decernentibus
q intercurrentibus
r interiacentibus
ſ mediantibus
t intermediantib⁹
v crescentibus
x cooperantibus
y occurrentibus
z irrumpentibus
zv exundantibus

a inueniunt
b inuenerunt
c circumdederunt
d inuoluerunt
e circundant
f inuoluunt
g accesserunt
h accedunt
i obuoluunt
k obtinent
l occupant
m detinent nos
n occuparunt nos
o occupauerunt
p incluserunt
q includunt
r obtinuerunt
ſ detinuerunt
t preoccupauerunt
v preoccuparunt
x coangustauerunt
y coangustarunt
z coangustant
zv preoccupant

UVA. BHSC. IyR_297

a miſeros	a homines
b miſellos	b homuntiones
c miſerrimos	c terrigenas
d miſerandos	d chriſtianos
e miſerabiles	e chriſticolas
f moribundos	f germanos
g infeliciſſimos	g alemannos
h fragiliſſimos	h pannonios
i infirmiſſimos	i vngaros
k deſolatiſſimos	k theutones
l vaniſſimos	l theutonicos
m infirmos	m theotiſcos.
n deſolatos	n italos
o abiectos	o terrenos
p caducos	p mundanos
q inutiles	q mortales
r vanos	r fideles
ſ debiles	ſ ortodoxos
t imbecilles	t credentes
v abiectiſſimos	v ſeruulos
x indigniſſimos	x miniſtros
y corruptibiles	y ſacerdotes
z ignauos	z religioſos
zv pauperes	zv clauſtrales

UVA. BHSC. IyR_297

a plures
b multe
c magne
d maxime
e infinite
f horrende
g complures
h quamplures
i innumerabiles
k incredibiles
l inexputabiles
m grauissime
n importabiles
o incessabiles
p durissime
q quottidiane
r continue
s assidue
t dure
v pauende
x metuende
y horribiles
z crudeles
&v crudelissime

a miserie
b vallationes
c incursiones
d tribulationes
e persecutiones
f perturbationes
g conturbationes
h inuasiones
i vexationes
k confusiones
l irrisiones
m derisiones
n contumelie
o aduersitates
p deprecationes
q depopulationes
r deuastationes
s desolationes
t debellationes
v molestationes
x destructiones
y contradictiones
z improperationes
&v infestationes

UVA. BHSC. IyR_297

a malorum
b prauorum
c iniquorum
d impiorum
e pessimorum
f impijssimorum
g iniquissimorum
h prauissimorum
i infidelissimorum
k nequissimorum
l scelestorum
m crudelium
n peruersorum
o infidelium
p superborum
q sceleratorum
r truculentorum
s seuissimorum
t crudelissimorum
v duríssimorum
x immanissimorum
y peruersissimorꝝ
z infidissimorum
zv scelestissimorum

a furum
b hostium
c latronum
d hominum
e turcorum
f saracenorum
g ruthenorum
h tartarorum
i tracorum
k pelasgorum
l paganorum
m ethnicorꝝ qui nos
n palestinorꝝ qui nos
o egyptiorum
p mammolutarum
q tyrannorum
r infidelium
s palponum
t nebulonum
v petronum
x incubonum
y tenebrionum
z spaticorum
zv gentilium

UVA. BHSC. IyR_297

a tribulant
b perturbant
c conturbant
d contriſtant
e deprimunt
f opprimunt
g ſubuertunt
h premunt
i decipiunt
k conculcant
l offendunt
m ſpoliant
n verant
o turbant
p inuadunt
q ledunt
r concutiunt
ſ deſtruunt
t collidunt
v euertunt
x ſubuertunt
y exterminant
z blaſphemant
9 perſequuntur

Absq; ſine

a pietate
b iure
c cauſe
d racione
e iudicio
f iuſticia
g diſcretione
h compaſſione
i miſeratione
k commiſeratione
l honeſtate
m modeſtia nullo
n ceſſatione nemĩe
o honore
p timore
q compacientia
r clementia
ſ reuerentia
t miſericordia
v conſideratione
x diſſimulatione
y intermiſſione
z intercapedine
9 moderamine

UVA. BHSC, IyR_297

a eruente		a pijſſime
b eripiente		b mitiſſime
c curante		c pientiſſime
d ſaluante		d dulciſſime
e adiuuante		e clementiſſime
f auxiliante		f predulciſſime
g prohibente		g benigniſſime
h compaciente		h miſericordiſſime
i defendente		i indulgentiſſime
k redimente		k manſuetiſſime
l contradicente		l colendiſſime
m interueniẽte	Tu autẽ	m iuſtiſſime
n ſubueniẽte	Sed tuo	n altiſſime
o condolente		o fortiſſime
p cogitante		p potentiſſime
q recogitante		q amantiſſime
r conſolante		r excellentiſſime
ſ ſuſtentante		ſ glorioſiſſime
t refrigerante		t ſapientiſſime
v ſuccurrente		v inuictiſſime
x ſuſcipiente		x virtuoſiſſime
y reſiſtente		y victorioſiſſime
z opponente		z fulgentiſſime
zv repugnante		zv preſtantiſſime

UVA. BHSC. IyR_297

a paſtoꝛ
b tutoꝛ
c adiutoꝛ
d nutritoꝛ
e auxiliatoꝛ
f moderatoꝛ
g defenſoꝛ
h conſeruatoꝛ
i plaſmatoꝛ
k fabꝛicatoꝛ
l conditoꝛ
m creatoꝛ
n auctoꝛ
o opifex
p rex
q iudex
r factoꝛ
ſ rectoꝛ
t imperatoꝛ
v pꝛotectoꝛ
x conſolatoꝛ
y ſaluatoꝛ
z recreatoꝛ
zv Amatoꝛ

a omnium
b cunctoꝛum
c vniuerſorum
d chꝛiſtianoꝛum
e chꝛiſticolarum
f credentium
g fidelium
h bonoꝛum
i ſanctoꝛum
k iuſtoꝛum
l electoꝛum
m humilium
n triſtatoꝛum
o contriſtatoꝛum
p pauperum
q afflictoꝛum
r gementium
ſ oꝛtodoxoꝛum
t catholicoꝛum
v innocentium
x fragilium
y debilium
z inopum
zv egenoꝛum

UVA. BHSC. IyR_297

a dele
b laua
c ablue
d tege
e terge
f expia
g abſconde
h abſcondas
i remittas
k remitte
l dimitte
m dimittas
n deleas
o laues
p abluas
q tegas
r tergas
ſ operias
t purga
v purges
x expurga
y expurges
z indulgeas
zv indulge

a oramus
b petimus
c rogamus
d precamur
e queſumus
f ſupplicamus
g poſtulamus
h expetimus
i expoſtulamus
k deprecamur
l flagitamus
m efflagitamus
n obſecramus
o deſideramus
p exoptamus
q optamus
r affectamus
ſ cupimus
t exoramus
v percupimus
x peroptamus
y deprecatiſumus
z gliſtimus
zv imploramus

UVA. BHSC. IyR_297

a noxas
b vitia
c culpas
d delicta
e scelera
f peccata
g facinora
h crimina
i peccamina
k flagitia
l offensas
m excessus
n reatus
o reatum
p offensiones
q negligentias
r cupiditates
s exorbitantias
t transgressiones
v iniquitates
x impietates
y iniusticias
z prauitates
zv immunditias

oīm te

oīm te

a colentium
b amantium
c adorantium
d laudantium
e predicantium
f venerantium
g diligentium
h canentium
i timentium
k metuentium
l inuocantium
m sustinentium per
n benedicētiū Propter
o credentium
p sequentium
q querentium
r requirentium
s exquirentium
t collaudantium
v expectantium
x glorificantium
y exaltantium
z honorantium
zv imitantium

UVA. BHSC. IyR_297

a ſanctam
b ineffabilem
c ſanctiſſimam
d glorioſam
e ſalutiferam
f ſalutarem
g amabilem
h maximam
i viuificam
k ammirabilem
l inuictam
m excelſam
n altiſſimam
o profundam
p venerabilem
q benedictam
r ſempiternam
ſ incircumſcriptã
t incircũſcriptibilẽ
v incõprehenſibilẽ
x incommutabilem
y profundiſſimam
z infinitam
zv eternam

a pietatem
b bonitatem
c dulcedinem
d manſuetudinem
e miſericordiam
f benignitatem
g diuinitatem
h maieſtatem
i deitatem
k gratiam
l gloriam
m potentiam tuã o
n beatitudinẽ tuã o
o clementiam
p celſitudinem
q ſerenitatem
r claritatem
ſ longanimitatem
t eminentiam
v omnipotentiam
x ſapientiam
y prouidentiam
z felicitatem
zv cunctipotentiam

UVA. BHSC. IyR_297

a rex
b ſpes
c vita
d ſalus
e corona
f creator
g conditor
h princeps
i imperator
k conſeruator
l gubernator
m viuificator
n inſtaurator
o reſtaurator
p ſuſtentator
q conſolator
r defenſor
ſ protector
t refugium
v pater
x deus
y iudex
z ſaluator
zv redemptor

a fidelium
b humilium
c omnium
d vniuerſorum
e hominum
f credentium
g angelorum
h mortalium
i viſibilium
k inuiſibilium
l chriſtianorum
m chriſticolarꝝ qui nos
n pauperum qui nos
o mitium
p bonorum
q iuſtorum
r gentium
ſ viuentium
t ſperantium
v cõfidentium
x te amantium
y te diligentium
z te laudantium
zv te collaudantium

UVA. BHSC. IyR_297

a ſaluas
b ſaluaſti
c liberaſti
d liberauiſti
e reuocaſti
f redemiſti
g reduxiſti
h reparaſti
i recuperaſti
k protexiſti
l eripuiſti
m reſeruaſti
n conſeruaſti
o preſeruaſti
p reformaſti
q inſtauraſti
r reſtauraſti
ſ ſubdixiſti
t ſuſtuliſti
v recepiſti
x reſumpſiſti
y vendicaſti
z exemiſti
2v reſuſcitaſti

a doctrinam
b natiuitatem
c inſtitutionem
d incarnationem
e circumciſionem
f apparitionem
g baptiſationem
h victoriam
i predicationem
k inſtructionem
l eruditionem
per tuã m paſſionem de
per tuã n mortem ex
o pietatem
p charitatem
q reſurrectionem
r aſcenſionem
ſ humanitatem
t glorificationem
v miſericordiam
x vulnerationem
y crucifixionem
z flagellationem
2v coronationem

UVA. BHSC. IyR_297

a maligni
b iniqui
c perfidi
d peſſimi
e perfidiſſimi
f iniquiſſimi
g maligniſſimi
h ſceleratiſſimi
i ſceleſtiſſimi
k mendacis
l impijſſimi
m fallaciſſimi
n furioſiſſimi
o immundiſſimi
p ſpurciſſimi
q infidiſſimi
r callidiſſimi
ſ ſuperbiſſimi
t mendaciſſimi
v fraudulenti
x impij
y infidi
z doloſi
&v ſcelerati

a poteſtate
b imperio
c captiuitate
d tyrannide
e crudelitate
f dominatione
g dominio
h ſeuitia
i iure
k ſeruitio
l ſeruitute
m damnatione
n violentia
o conſortio
p ſubiectione
q dominatu
r detentione
ſ temeritate
t oppreſſione
v ſeueritate
x malitia
y ſagena
z captione
&v deceptione

J

UVA. BHSC. IyR_297

a diaboli
b sathane
c colubri
d bufonis
e draconis
f deceptoris
g aduersarij
h seductoris
i supplantatoris
k criminatoris
l transgressoris
m blasphematoris
n desertoris
o apostate
p raptoris
q latronis
r spiritus
s homicide
t accusatoris
v nugatoris
x lupi
y furis
z hostis
&v inimici

a Eterne
b Alme
c Maxime
d Pijssime
e Omnipotens
f Pientissime
g Potentissime
h Sempiterne
i Cunctipotens
k Jnuictissime
l Justissime
m Optime dñe deus
n Altissime dñe iesu
o Fortissime
p Mitissime
q Colendissime
r Sanctissime
s Clementissime
t Benignissime
v Misericordissime
x Excellentissime
y Jllustrissime
z Sapientissime
&v Glorioſissime

UVA. BHSC. IyR_297

a vniuerſorum
b cunctorum
c omnium
d celorum
e mundi
f orbis
g terre
h celi
i maris
k coſmi
l thalaſſis
m hominis
n hominum
o humanitatis
p mortalium
q viuentium
r animarum
ſ ſpirituum
t animorum
v ſpiritalium
x angelorum
y celeſtium
z terreſtrium
zv ſuperceleſtium

a creator
b conditor
c formator
d fabricator
e inſtitutor
f conſeruator
g illuminator
h illuſtrator
i inſtaurator
k reſtaurator
l imperator
m iudex qui
n rex qui
o factor
p auctor
q opifex
r motor
ſ moderator
t ordinator
v viuificator
x ſanctificator
y reformator
z purificator
zv gubernator

UVA. BHSC. IyR_297

a ſtans
b nitens
c viuens
d ſedens
e reſidens
f remittens
g dominans
h regnans
i imperans
k relucens
l lucens
m exiſtens
n coruſcans
o reſplendens
p principans
q gubernans
r triumphans
ſ preeminens
t ſplendens
v eminens
x exultans
y gaudens
z fulgens
zv refulgens

a celo
b alto
c celis
d excelſo
e excelſis
f altiſſimis
g celeſtibus
h ſuperius
i maieſtate
k ſuperceleſtibus
l ſublimibus
im ſuperioribus
in eminentioribus
o eminentiſſimis
p dominationibus
q principatibus
r virtutibus
ſ thronis
t eternitate
v eternum
x perpetuum
y ſempiternum
z poteſtatibus
zv claritate

UVA. BHSC. IyR_297

a	vtiliter	a	regis
b	pulchre	b	curas
c	decenter	c	foues
d	potenter	d	portas
e	prudenter	e	ordinas
f	ſapienter	f	procuras
g	dulciter	g	prouides
h	virtuoſe	h	diſponis
i	ordinate	i	conſeruas
k	moderate	k	moderaris
l	modeſte	l	gubernas
m	ordinatim	m	miniſtras oĩa tã
n	feliciter	n	diſpenſas oĩa tã
o	glorioſe	o	diſtribuis
p	immobiliter	p	diſcernis
q	fortiſſime	q	exornas
r	pulcherrime	r	decoras
ſ	dulciſſime	ſ	ornas
t	ſuauiter	t	ſuſtines
v	feliciſſime	v	ſuſtentas
x	ſuauiſſime	x	ſupportas
y	modeſtiſſime	y	preſeruas
z	rectiſſime	z	viuificas
zv	benigniſſime	zv	inſtauras

UVA. BHSC. IyR_297

a parua
b minoza
c minima
d homines
e humana
f terrena
g terreſtria
h mundana
i mundialia
k inferioza
l infima
m viſibilia
n moztalia
o pzeſentia
p cozpoza
q cozpozalia
r tranſitozia
ſ ſecularia
t mundum
v terram
x tempus
y caduca
z ſingula
zv cuncta

a magna
b maioza
c maxima
d angelos
e angelica
f celeſtia
g ſuperceleſtia
h archangelos
i olympica
k ſupezioza
l ſupzema
qz m inuiſibilia
qz n immoztalia
o futura
p animas
q ſpiritualia
r eterna
ſ vranica
t celum
v mentes
x ſpiritus
y animos
z euum
zv vniuerſa

UVA. BHSC. IyR_297

a vide
b accipe
c recipe
d ſuſcipe
e audi
f exaudi
g auſculta
h intende
i attende
k admitte
l aduerte
m memento
n recordare
o memineris
p reminiſcare
q memorare
r reminiſcere
ſ conſidera
t penſicula
v recogita
x cogita
y penſa
z intuere
zv miſerere

a fletus
b gemitus
c gemitum
d lachrimas
e ploratum
f plorationes
g deplorationes
h implorationes
i lamentationes
k deprecationes
l ſupplicationes
m orationes
n precationes
o preces
p ſuſpiria
q lamenta
r fletum
ſ eiulatus
t eiulatum
v miſerias
x clamores
y inuocationes
z afflictiones
zv aduerſitates

UVA. BHSC. IyR_297

a ſeruoꝝ
b ſeruuloꝝ
c ſeruitoꝝ
d miniſtroꝝ
e ſeruientium
f ſubſeruientium
g miniſtrantium
h famulantium
i famuloꝝ
k ſacerdotum
l electoꝝ
m pauperum tuoꝝ
n puoꝝ tuoꝝ
o filoꝝ
p humilium
q fidelium
r credentium
ſ chriſtianoꝝ
t chriſticolarum
v ortodoxoꝝ
x hierodoloꝝ
y ſacrificuloꝝ
z confeſſoꝝ
zv diſcipuloꝝ

a colentium
b amantium
c ſuſtinentium
d diligentium
e recolentium
f laudantium
g adoꝛantium
h honoꝛantium
i inquirentium
k requirentium
l querentium
m canẽtium te deuz
n timẽtium te deuz
o metuentium
p collaudantium
q glorificantium
r exaltantium
ſ benedicentium
t deſiderantium
v excolentium
x expectantium
y deprecantium
z confitentium
zv affirmantium

UVA. BHSC. IyR_297

a ſolum
b verum
c optimum
d maximum
e pijſſimum
f pientiſſimum
g ineffabilem
h ineſtimabilem
i immortalem
k inuiſibilem
l pium
m vnicum
n mitem
o potentem
p omnipotentem
q cunctipotentem
r incircumſcriptuz
ſ inacceſſibilem
t incommutabilem
v incorruptibilem
x potentiſſimum
y fortiſſimum
z mitiſſimum
&v ſapientiſſimum

a omnia
b cuncta
c ſingula
d queque
e vniuerſa
f mundum
g mundana
h mundialia
i ſuperceleſtia
k ſempiterna
l perpetua
m eterna
n orbem
o celum
p terram
q celeſtia
r terrena
ſ terreſtria
t mortalia
v tempora
x ſeculum
y viſibilia
z homines
&v humana

UVA. BHSC. IyR_297

a videntem
b regentem
c intuentem
d contuentem
e moderantem
f complectentem
g procurantem
h prouidentem
i ordinantem
k dirigentem
l seruantem
m cernentẽ q, ppter nos
n aspiciẽtẽ q, ppter nos
o discernentem
p curantem
q exornantem
r decorantem
s conseruantem
t gubernantem
v disponentem
x custodientem
y conspicientem
z viuificantem
zv inspicientem

a fragiles
b miseros
c iniquos
d pauperes
e miselos
f miserandos
g miserrimos
h miserabiles
i abiectissimos
k indignissimos
l infelicissimos
m perditissimos
n pauperrimos
o vanissimos
p immundos
q ingratos
r iniustos
s impios
t malos
v reprobos
x perditos
y sceleratos
z iniquissimos
zv ingratissimos

UVA. BHSC. IyR_297

a moztales
b terrenos
c terreſtres
d homines
e homuntiones
f peccatozes
g mundanos
h mundiales
i ſeruulos
k caducos
l ſeruos
m exules
n inopes
o egenos
p captiuos
q deceptos
r deſolatos
ſ vermes
t vermiculos
v vulneratos
x apoſtatas
y condemnatos
z tranſfugas
zv tranſgreſſozes

nostrāqz et nrām

a ſalutem
b vtilitatem
c ſaluationem
d liberationem
e redemptionem
f viuificationem
g inſtaurationem
h reſtaurationem
i reparationem
k reductionem
l fertilitatem
m cōmoditatē
n cōſolationē
o reuocationē
p renouationem
q ſanctificationem
r iuſtificationem
ſ inſtitutionem
t beatitudinem
v felicitatem
x reconciliationem
y emundationem
z purificationem
zv purgationem

Voluiſti dignatus es

UVA. BHSC. IyR_297

a incarnari		a castissima
b baptisari		b purissima
c circumcidi		c beatissima
d temptari		d sanctissima
e apparere		e clarissima
f homo fieri		f nobilissima
g ieiunare		g tersanctissima
h fatigari		h pientissima
i laborare		i pijssima
k predicare		k intemerata
l persequi		l impolluta
m pati	natus ex	m intacta virgine maria
n tradi	genit⁹ ex	n perpetua mariasemp virgie
o sitire		o inuiolata
p docere		p immaculata
q esurire		q ornatissima
r vendi		r innocentissima
s captiuari		s pulcherrima
t ligari		t speciosissima
v coronari		v pudicissima
x vulnerari		x gloriossima
y flagellari		y benignissima
z sepeliri		z splendidissima
2v mori		2v clementissima

UVA. BHSC. IyR_297

a	Recõmendamus	a	ſumme
b	Commendamus	b	optime
c	Committimus	c	maxime
d	Exponimus	d	altiſſime
e	Inſinuamus	e	piſſime
f	Aperimus	f	dulciſſime
g	Aſſignamus	g	pientiſſime
h	Conſignamus	h	colendiſſime
i	Reſignamus	i	clementiſſime
k	Significamus	k	benigniſſime
l	Innoteſcimus	l	metuendiſſime
m	Notificam⁹ igitur	m	ſempiterne
n	Submittim⁹ itaq;	n	mitiſſime
o	Offerimus	o	amantiſſime
p	Tradimus	p	nobiliſſime
q	Reddimus	q	perpetue
r	Proſternimus	r	metuende
ſ	Reducimus	ſ	recolende
t	Adducimus	t	adorande
v	Referimus	v	venerande
x	Immolamus	x	euiterne
y	Preſentamus	y	glorioſe
z	Commonemus	z	ineffabili
zv	Subijcimus	zv	ineſtimabili

UVA. BHSC. IyR_297

a bonitati		a deus		
b deitati		b pater		
c maiestati		c factor		
d diuinitati		d creator		
e paternitati		e tutor		
f dominationi		f conditor		
g charitati		g saluator		
h pietati		h moderator		
i gratie		i fabricator		
k potestati		k conseruator		
l potentie		l defensor		
m sanctitati	tue o dñe	m rector	iesu christe	
n sapientie	tue o dñe	n rex	christe iesu	
o virtuti		o custos		
p claritati		p iudex		
q clementie		q imperator		
r prouidentie		r institutor		
s munificentie		s instaurator		
t misericordie		t restaurator		
v miserationi		v viuificator		
x magnitudini		x gubernator		
y beatitudini		y illuminator		
z mansuetudini		z illustrator		
zv serenitati		zv redemptor		

UVA. BHSC. IyR_297

a omnium	a actiones
b cunctorum	b animas
c vniuersorum	c mentes
d inuisibilium	d vitas
e visibilium	e vires
f mortalium	f res
g celorum	g curas
h mundi	h tristitias
i orbis	i miserias
k celi	k affectiones
l terre	l conscientias
m hois ꝓcipiū	m causas nrās
n hominū centruz	n ifirmitates nrās
o humanitatis	d temptationes
p vniuersitatis	p aduersitates
q supernorum	q temptaciunculas
r mundanorum	r anxietates
s mundialium	s indigentias
t christicolarum	t necessitates
v christianorum	v erumnas
x dominationum	x afflictiones
y ꝓncipatuum	y tribulationes
z potestatum	z intentiones
2v angelorum	2v operationes

UVA. BHSC. IyR_297

a deuote	a orantes
b adtente	b adorantes
c intente	c exorantes
d deuotius	d precantes
e adtentius	e deprecantes
f intentius	f supplicantes
g instanter	g rogantes
h instancius	h gementes
i humilime	i rogitantes
k instantissime	k pulsantes
l humiliter	l inuocantes
m intentissime	m cupiẽtes quatenus per
n deuotissime	n optantes ut per
o adtentissime	o exoptantes
p feruentissime	p clamantes
q ardentissime	q exclamantes
r feruenter	r desiderantes
s feruentius	s postulantes
t ardenter	t expostulantes
v ardentius	v flagitantes
x affectuose	x efflagitantes
y affectuosius	y expetentes
z affectuosissime	z petentes
zv indesinenter	zv vociferantes

UVA. BHSC. IyR_297

a magnam	a cõmiſerationem
b infinitam	b miſericordiam
c maximam	c miſerationem
d altiſſimam	d compaſſionem
e latiſſimam	e liberalitatem
f profundam	f dulcedinem
g copioſam	g pietatem
h profundiſſimam	h lenitatem
i copioſiſſimam	i gratiam
k inexhauſtam	k bonitatem
l inuincibilem	l charitatem
m inſuperabilem	m dilectionẽ tuã
n ſempiternam	n clementiã tuã
o ineſtimabilem	o ſuauitatem
p mellifluam	p manſuetudinem
q ineffabilem	q humanitatem
r amabilem	r benignitatem
ſ laudabilem	ſ munificentiam
t mitiſſimam	t largitaiem
v laudatiſſimam	v beniuolentiam
x ſingularem	x longanimitatem
y locupletiſſimam	y indulgentiam
z incommutabilem	z dulcedinem
zv icircũſcriptibilẽ	zv magnificentiam

UVA. BHSC. IyR_297

a indulgeas
b condones
c dimittas
d remittas
e relaxes
f extergas
g abluas
h tergas
i laxes
k laues
l tegas
m diluas
n abstergas
o abscondas
p dissimules
q extinguas
r dirumpas
ſ emundes
t mundifices
v purifices
x expurges
y emendes
z iustifices
zv auferas

a nostrum
b fidelium
c humilium
d deuotorum
e contritorum
f confitentium
g credentium
h pauperum
i infirmorum
k miserorum
l afflictorum
oim m gementium
oim n inuocantium
o lachrimantium
p christianorum
q christicolarum
r orthodoxorum
ſ ecclesiasticorum
t compunctorum
v desolatorum
x exulantium
y supplicantium
z deprecantium
zv desiderantium

UVA. BHSC. IyR_297

a vitia	a acti
b mala	b exacti
c noxas	c peracti
d culpas	d tranſacti
e peccata	e preteriti
f ſcelera	f premiſſi
g delicta	g pereuntis
h occulta	h indulti
i commiſſa	i precioſiſſimi
k crimina	k ſalutiferi
l malicias	l ſalutaris
m impuritates	m precedẽtis temporis
n peccamina	n conceſſi temporis
o negligentias	o amiſſi
p tranſgreſſiones	p iam acti
q iniquitates	q neglecti
r impietates	r reuoluti
ſ facinora	ſ euoluti
t prauitates	t perditi
v exceſſus	v expenſi
x reatus	x fugitiui
y maculas	y prioris
z iniuſticias	z antiqui
zv inobedientias	zv labentis

UVA. BHSC. IyR_297

a perducens
b reducens
c conducens
d inducens
e ducens
f traducens
g introducens
h produces
i transducens
k promouens
l suscipiens
m recipiēs nos ad
n admittēs nos ad
o accipiens
p trahens
q adducens
r renocans
s eleuans
t leuans
v socians
x associans
y consocians
z ascribens
&v extollens

a solatium
b amenitatem
c consolationem
d felicitatem
e consortium
f beatitudinem
g tripudium
h conuiuium
i tripudia
k conuiuia
l leticiam
m epulas oīm
n gaudia oīm
o gaudium
p societatem
q triumphos
r mansiones
s habitationes
t spectacula
v habitacula
x communionem
y participationem
z claritatem
&v requiem

UVA. BHSC. IyR_297

a electorum
b sanctorum
c amicorum
d dilectorum
e amatorum
f fidelium
g seruorum
h iustorum
i famulorum
k beatorum
l martyrum
m cultor tuor in
n ciuium tuor in
o angelorum
p confessorum
q apostolorum
r prophetarum
s discipulorum
t credentium
v laudatorum
x laudantium
y charorum
z charissimorum
zv amantissimorum

a celis
b euum
c eternum
d perpetuum
e sempiternum
f super celestibus
g sempiternitate
h secula seculorum
i euum sanctum
k secula sempiterna
l celestibus
m altissimis
n seculum
o secula
p celo
q ex celso
r excelsis
s supernis
t aula celi
v atrio celorum
x supremis
y supremo
z paradiso
zv vranicis

UVA. BHSC. IyR_297

a O miseri
b O miselli
c O miserandi
d O miserrimi
e O miserabiles
f O infelicissimi
g O stultissimi
h O perditi
i O infelices
k O vos
l Sed vos
m O vani
n O boni
o O perituri
p O perditissimi
q Ideo vos
r Vos igitur
ſ Vos itaqz
t O vanissimi
v O increduli
x O negligentes
y O pauperrimi
z O abiectissimi
zv O insipientes

a mortales
b homines
c homuntiones
d populares
e peccatores
f principes
g barones
h comites
i duces
k reges
l iudices
m rectores ex omni
n presides in omni
o presules
p pontifices
q imperatores
r sacerdotes
ſ presbyteri
t prelati
v pastores
x seculares
y clauſtrales
z christiani
zv christicole

UVA. BHSC. IyR_297

a terra		a franci	
b orbe		b bauari	
c mundo		c auſtraſij	
d patria		d francones	
e regione		e francigene	
f territorio		f germani	
g prouincia		g alemani	
h clymate		h belgici	
i orizonte		i norici	
k paralello		k boemi	
l meridie		l haſſij	
m oriẽte	ſub celo	m auſtrales	et preſertim
n occidẽte	ſub celo	n monappij	maxime aũt
o aquilone		o zveſtgalli	
p diſtrictu		p friſones	
q comitatu		q friſii	
r principatu		r grunes	
ſ imperio		ſ cliuenſes	
t ligua		t ſycambri	
v regno		v gelrenſes	
x ſtatu		x vuedranij	
y loco		y lotharingij	
z villa		z moraui	
zv ciuitate		zv ſaxones	

UVA. BHSC. IyR_297

a thoꝛingij
b miſnenſes
c moſellani
d renenſes
e renani
f ciſrenani
g tranſrenani
h ciſmoſellani
i tranſmoſellani
k treuerenſes
l treuerici
m treuiri
n theutones
o theotiſci
p theutonici
q ꝛveſtraſij
r marchij
ſ cijnonoti
t pomerani
v gauiani
x nabagauii
y ſtauroneſii
z renigauii
ꝛv vuangiones

a burgundiones
b longobardi
c burgundi
d bꝛabantini
e bꝛabantii
f hollandini
g hollandii
h auares
i huni
k vngarii
l poloni
m polonii ſimul ac
n dani ſimul ac
o daci
p ſuedi
q ſuedii
r ſuediani
ſ ſleſiani
t elueciani
v ſleſii
x eluetii
y alſatii
z alſatici
ꝛv alſatiani

UVA. BHSC. IyR_297

a ſueui
b ſueuiani
c vuyndelici
d tribotes
e triboti
f gauioduri
g neometes
h ſpirenſes
i neometici
k ſpirani
l hanarici
m angliani
n albiniani
o anglici
p ſcotij
q ſcoti
r retij
ſ retiani
t hibernij
v hiberniani
x norzvegiani
y norzvegij
z ſelandini
zv ſelandij

a hiſpani
b hiſpaniani
c nozmanni
d nozmaniani
e nozmandenſes
f iſlandiani
g iſlandini
h iſlandii
i bzitones
k bzitanij
l bzitaniani
m ſclauiani quoq; et
n ſclauones et vos
o ſclauaniani
p ſclauii
q ſclaui
r rugini
ſ rugii
t rugi
v rutheni
x rutheniani
y ruthones
z pzutheni
zv pzuthenici

UVA. BHSC. IyR_297

a lithuonii
b lithuones
c lithuoniani
d flandrii
e flandriani
f caſſubiani
g caſſubiones
h caſſubii
i luſantii
k luſantini
l luſantiani
m athaſones
n athaſini
o athaſii
p ſubaudii
q ſubaudienſes
r ſubaudiani
ſ ſtiriani
t ſtirii
v dalmate
x dalmatii
y dalmatiani
z pannoniani
&v pannones

a picardi
b picardii
c picardes
d picardiani
e mauritani
f mauritanij
g mauritaniani
h poztugalliani
i poztugallenſes
k poztugalli
l lauſitaniani
m lauſitanii
n lauſitani
o getuli
p getuliani
q ethiopes
r ethiopenſes
ſ ethiopiani
t ſcaldiani
v ſcaldes
x ſcaldi
y afri
z africani
&v maiozicani

UVA. BHSC. IyR_297

a ſiculi
b ſiciliani
c neapolites
d neapolitani
e italienſes
f italiani
g italici
h itali
i calabzi
k calabzes
l romei
m romani
n etruſci
o etruriani
p allobzoges
q celtiberes
r gallici
ſ greci
t galli
v cabini
x ſabini
y latini
z barbari
zv indiani

ā mohabares
b armeniani
c armeni
d paleſtini
e hebzei
f iudei
g rodij
h cipzij
i egipcij
k aſiani
l aſiatici
m tartari
n cappadoces
o caldei
p medi
q parthes
r perſes
ſ numides
t numediani
v pelaſgi
x traces
y traciani
z amaſones
zv archades

UVA. BHSC. IyR_297

a attrebates
b aduatici
c auarici
d ambari
e auernes
f aulertij
g andes
h auartij
i antuates
k aremici
l arthomici
m bigeriones
n brannoces
o brannonij
p bituriges
q bactaui
r bellocassi
s centrones
t caturiges
v catuaci
x casani
y caresei
z condrusi
zv curiosolite

a ambiani
b ambluariti
c ancalites
d ambilates
e agendones
f ambibareti
g ambibari
h assiburgii
i ansnarii
k arenarii
l bellouaci
m bibrogii
n brigantes
o battonoduri
p bethasii
q bingiones
r niuicellenses
s gamadusii
t bruteri
v cimbri
x cargali
y caletes
z cadetes
zv cadurci

UVA. BHSC. IyR_297

a cauillones
b occoſates
c ceuimagni
d caninephates
e cyranores
f gammani
g cerocates
h diablinthres
i eburonices
k fluſtates
l garocelli
m hedui
n harudes
o helueceti
p heluij
q iceni
r lingones
ſ lentij
t lexonii
v lexonienſes
x leuaci
y mandubii
z marcomanni
&z mozini

a carnutes
b cantabri
c cancii
d caſſii
e ceruſij
f cathi
g duracii
h ebutones
i euſubii
k eſſui
l gaballi
m garites
n garumni
o grudii
p gozduni
q gugerni
r hermonduri
ſ lenonices
t leopontii
v latouici
x lemonices
y ligiones
z ligii
&z mediomatrites

UVA. BHSC. IyR_297

a meſii
b neruii
c nanetes
d nantuantes
e noueſii
f oſiſſini
g pariſii
h pictones
i ꝓetiani
k ſebuſiani
l ſeguſiani
m ſequani
n gandauii
o gandenſes
p gandauenſes
q ſenones
r ſueſiones
ſ ſibuzates
t ſilute
v ſninici
x ſarmate
y turones
z taruſacij
zv tarbelli

a ozdoluce
b pemani
c pleuinoſij
d petrocozii
e ꝓimigeni
f ebemi
g remenſes
h rhedones
i ſantones
k ſeduſii
l ſeduni
m ſedunenſes
n biſuntii
o biſuntini
p ſueſii
q ſegni
r ſeſſuuii
ſ ſonciates
t ſengoziaci
v tullingni
x tholoſates
y tholoſani
z trinobantes
zv toctuſages

UVA. BHSC. IyR_297

a tauciati
b tungri
c torbiaci
d tubantes
e tijgeni
f vocatii
g vagiones
h volge
i volsi
k vellocasses
l veragri
m veneti ceteriq; oēs
n vnelli et reliqui oēs
o vbij
p vsipetes
q vascones
r veromandui
s chimonoburgii
t agrippinate
v colonienses
x botanepolites
y botaneburgij
z peapolites
zv herbipolenses

a percipite
b suscipite
c recipite
d accipite
e concipite
f exaudite
g audite
h obaudite
i auscultate
k obscultate
l adtendite
m intendite
n aduertite
o animaduertite
p perpendite
q considerate
r pensiculate
s ponderate
t pensate
v intelligite
x cogitate
y recogitate
z discernite
zv conseruate

UVA. BHSC. IyR_297

a moniciones
b admonitiones
c ammonitiones
d premonitiones
e commonitiones
f preauisationes
g auisationes
h hortationes
i exhortationes
k cohortationes
l suggestiones
m consultationes
n introductiones
o allegationes
p insinuationes
q institutiones
r predictiones
s predicationes
t enunciationes
v denunciationes
x declamationes
y exclamationes
z informationes
zv contestationes

a dei
b christi
c meas
d diuinas
e scripturarum
f christianas
g euangelicas
h euangelistarum
i apostolorum
k apostolicas
l sanctorum
m sanctas et
n veras et
o vtiles
p salutares
q salutiferas
r optimas
s prophetarum
t prophecticas
v ecclesiasticas
x paternas
y patrum
z fidelium
zv fideles

UVA. BHSC. IyR_297

a emendate
b purificate
c rectificate
d componite
e iuſtificate
f purgate
g expurgate
h ſanctificate
i rectas facite
k mundate
l emundate
m lauate per
n diluite per
o reformate
p reſtaurate
q inſtaurate
r illuſtrate
ſ preparate
t reparate
v examinate
x alleuiate
y abijcite
z deſpicite
&v clarificate

a veram
b puram
c rectam
d integram
e fidelem
f ſanctam
g continuam
h feruidam
i feruentem
k ardentem
l indeſinentem
m veriſſimam
n puriſſimam
o rectiſſimam
p integerrimam
q fideliſſimam
r ſanctiſſimam
ſ feruentiſſimam
t ardentiſſimam
v catholicam
x chriſtianam
y eccleſiaſticam
z neceſſariam
&v debitam

UVA. BHSC. IyR_297

a fidem
b scientiam
c penitentiam
d penitudinem
e confessionem
f contritionem
g adtritionem
h satisfactionem
i humiliationem
k humilitatem
l castimoniam
m credulitatem
n mortificationem
o contentiam
p sapientiam
q castigationem
r opinionem
s charitatem
t conuersionem
v informationem
x subiectionem
y obedientiam
z conuersationem
zv vitam

a adinuentiones
b concupiscentias
c occupationes
d exercitationes
e iniquitates
f impietates
g iniusticias
h spurcitias
i maculas
k animas
l affectiones
m culpas vrãs nẽ
n noxas vrãs nẽ
o causas
p vias
q semitas
r mentes
s conscientias
t operationes
v estimationes
x existimationes
y cupiditates
z cupidines
zv actiones

UVA. BHSC. IyR_297

a mors
b infernus
c iudicium
d calamitates
e damnatio
f periculum
g consummatio
h consumptio
i condemnatio
k internecio
l perditio
m interitus
n vltio
o finis
p pauor
q dolor
r angustia
ſ miſeria
t tribulatio
v vindicta
x ſententia
y moleſtia
z meſticia
zv retributio

vos ſubito ſubiro vos

a comprehendat
b deprehendat
c apprehendat
d circumuoluat
e conuoluat
f inuoluat
g obuoluat
h preocupet
i conſumat
k abſumat
l inuadat
m auferat qñ non
n rapiat dum nō
o deuoret
p euertat
q ſubuertat
r extinguat
ſ exterminet
t deglutiat
v interimat
x confringat
y deſtruat
z deuaſtet
zv circumdet

UVA. BHSC. IyR_297

a putatis
b reputatis
c metuitis
d cogitatis
e putabitis
f reputabitis
g cogitabitis
h recogitabitis
i recogitatis
k eſtimabitis
l eſtimatis
m reputaueritis
n pauebitis
o expaueſcitis
p paueſcitis
q pauetis
r exiſtimatis
ſ exiſtimabitis
t præcauebitis
v præcauetis
x cauebitis
y cauetis
z formidatis
&v conſideratis

a Attendite
b Intendite
c Conſiderate
d Ponderate
e Penſiculate
f Penſate
g Mementote
h Recogitate
i Cogitate
k Conſpicite
l Aſpicite
m Inſpicite Nũc o vos
n Reſpicite Nũc igitur vos
o Perſpicite
p Diſcernite
q Cernite
r Intueamini
ſ Aduertite
t Animaduertite
v Recolite
x Videte
y Agnoſcite
z Cognoſcite
&v Recognoſcite

UVA. BHSC. IyR_297

a vani
b pigri
c duri
d tardi
e ignari
f ignaui
g miseri
h desides
i accidiosi
k desidiosi
l obliuiosi
m somnolenti
n negligentes
o imprudentes
p inconsiderati
q miserrimi
r miserabiles
ſ miserandi
t duriſſimi
v perituri
x infelices
y imperiti
z desolati
zv imperitiſſimi

a christicole
b christiani
c pontifices
d presules
e antistites
f pastores
g episcopi
h reges
i iudices
k fideles
l populi
m presides
n tribuni
o rectores
p principes
q imperatores
r maioresnatu
ſ homuntiones
t homines
v mortales
x magnates
y mundani
z pretores
zv prefecti

UVA. BHSC. IyR_297

a deprecor		a miserias	
b precor		b turbationes	
c exoro		c calamitates	
d rogo		d aduersitates	
e oro		e tribulationes	
f hortor		f persecutiones	
g exhortor		g perturbationes	
h cohortor		h infestationes	
i adhortor		i molestationes	
k admones		k desolationes	
l premones		l vexationes	
m moneo	tandē	m erumnas	quas
n queso	vel sero	n molestias	quas
o obsecro		o collisiones	
p contestor		p perfidias	
q commoneo		q insolentias	
r commonefacio		r destructiones	
s persuadeo		s deuastationes	
t consulo		t depopulationes	
v suadeo		v depredationes	
x petimus		x conculcationes	
y rogamus		y contrarietates	
z precamur		z afflictiones	
zv supplicamus		zv irrisiones	

UVA. BHSC. IyR_297

a ſancta
b veneranda
c recolenda
d beatiſſima
e ſanctiſſima
f fructifera
g honoranda
h honorabilis
i venerabilis
k intemerata
l impolluta
m incontaminata
n intacta mater
o inuiolata mater
p felix
q incorrupta
r immaculata
ſ ſacroſancta
t catholica
v vniuerſalis
x benigna
y dulcis
z caſta
zv pia

a fidelium
b credentium
c humilium
d ortodoxorum
e chriſtianorum
f chriſticolarum
g redemptorum
h reparatorum
i electorum
k iuſtorum
l innocentium
m apoſtolorꝝ eccleſia
n martyrum eccleſia
o confeſſorum
p confitentium
q predeſtinatorum
r bonorum
ſ ſaluandorum
t virginum
v beandorum
x deuotorum
y contritorum
z mortalium
zv viuentium

UVA. BHSC. IyR_297

a patitur
b passa est
c sustinet
d sustinuit
e experitur
f experta est
g perpetitur
h perpessa est
i tollerauit
k tolerat
l suffert
m perfert
n pertulit
o suscipit
p suscepit
q recipit
r recepit
s accipit
t accepit
v prestolatur
x exspectat
y expectauit
z habuit
zv habet

a doloſis
b reprobis
c peruerſis
d flagitioſis
e crudelibus
f crudeliſſimis
g peruerſiſſimis
h doloſiſſimis
i reprobiſſimis
k ſceleratiſſimis
l facinoroſis
a m peſſimis et
a n turpibus at
o beſtialibus
p turpiſſimis
q criminoſis
r ſceleſtiſſimis
s ſeuiſſimis
t contaminatis
v duriſſimis
x vaniſſimis
y ſpurciſſimis
z perfidiſſimis
zv perfidis

UVA. BHSC. IyR_297

a impijs
b iniquis
c immundis
d infidelibus
e impijſſimis
f iniquiſſimis
g immundiſſimis
h infideliſſimis
i infeliciſſimis
k ſordidiſſimis
l abſurdiſſimis
m abiectiſſimis
n miſerrimis
o imperitiſſimis
p inuidiſſimis
q fatuiſſimis
r ſtultiſſimis
ſ ignauiſſimis
t indoctiſſimis
v inertiſſimus
x auariſſimis
y cupidiſſimis
z truculentis
zv truculentiſſimis

a thurcis
b paganis
c ſaracenis
d ethnicis
e gentibus
f gentilibus
g bulgaribus
h mahumetiſtis
i mahumeticis
k pelagianis
l hereticis
m grecis qui eã
n tartaris qui eã
o tyrannis
p armenis
q ruthenis
r bulgarenſibus
ſ ſciſmaticis
t idololatris
v perſecutoribus
x raptoribus
y parthis
z predonibus
zv hideamphoteris

UVA. BHSC. IyR_297

a quottidie	a turbant
b iugiter	b perturbant
c continue	c conturbant
d grauiter	d deuastant
e nimium	e impugnant
f enormiter	f oppugnant
g grauissime	g expugnant
h crudelissime	h inuadunt
i horribiliter	i oppримunt
k miserabiliter	k deprimunt
l miserrime	l molestant
m crudeliter	m infestant
n hostiliter	n affligunt
o seuissime	o euertunt
p nequiter	p subuertunt
q incessanter	q spoliant
r frequenter	r lacerant
s nequissime	s deijciunt
t iniustissime	t annichilant
v frequentissime	v conculcant
x insolentissime	x deprædantur
y furiosissime	y persequuntur
z inuidenter	z concuciunt
zv assidue	zv exterminant

UVA. BHSC. IyR_297

a Obtinent
b Occupant
c Detinent
d Tenent
e Occuparunt
f Occupauerunt
g Obtinuerunt
h Preoccupauerũt
i Preoccuparunt
k Preoccupant
l Abstulerunt
m Ceperunt
n Habent
o Possident
p Euerterunt
q Inuaserunt
r Expugnarunt
s Expugnauerunt
t Subuerterunt
v Exterminarunt
x Exterminauerunt
y Usurpauerunt
z Usurparunt
zv Intrauerunt

Ecce nunc enim iam

a asiam
b affricam
c greciam
d thraciam
e bulgariam
f carmaniam
g armeniam
h capadociam
i mauritaniam
k ethiopiam
l getuliam
m lybiam
n egyptum
o arabiam
p anthiochiam
q alexandriam
r palestinam
s assiriam
t iudeam
v siriam
x indiam
y tartariam
z barbariam
zv hellespontum

UVA. BHSC. IyR_297

a epyrum
b perſiam
c perſidem
d albaniam
e dardaniam
f magrabiam
g nigropontum
h taprobanam
i kalocutam
k ſcoyram
l parthiam
m ſamariam
n panphiliam
o numediam
p meſopotomiam
q babiloniam
r hydrontum
ſ ſcithiam
t euboiam
v mediam
x etholiam
y chaloleam
z damaſcum
zv archadiam

a eoliam
b alaniam
c galaciam
d bithiniam
e macedoniam
f amaſoniam
g mellindiam
h gargiſam
i coziſtum
k repſianam
l agizimbam
m ſperanſam
n marchoſam
o logoniam
p perodiam
q camaroelam
r dameſas
ſ tacharniam
t dalagum
v muſameli
x heſperiam
y malachat
z turamidam
zv pharaſatam

UVA. BHSC. IyR_297

a realam
b ſalitanam
c eleones
d nigritas
e tumelicam
f ſagabaciam
g ichtiophagos
h cyrenaicam
i marmariam
k ſiſophagos
l azaniam
m maſcitas
n abzochidem
o mynothozam
p troglodicam
q ſmyrnofozam
r gargiſam
ſ ſabaram
t rapatam
v phaſagar
x malachias
y caſſanitham
z megobardos
zv catramonicas

a ſachas
b maras
c aſchytas
d lidiam
e phzigiam
f aſabozum
g thamidem
h labonophas
i ſachalitam
k ſuſianam
l hircaniam
m parfantidem
n thurciam
o cariam
p liciam
q ciliciam
r celeſſiriam
ſ colchidem
t argolicam
v ſarmatiam
x nogurdiam
y cyropolitas
z arſiam
zv iberiam

UVA. BHSC. IyR_297

a bosnam	a passale
b misiam	b lissam
c achaiam	c sissam
d mozeam	d zibalam
e gedrosiam	e cozancolos
f paradenam	f benagurum
g drangianam	g triliphin
h omodagastaram	h bisingnos
i aramagatam	i alasongam
k callensinanam	k chzysoanam
l basachatam	l monirundas
m arochosiam	m nangoletas
n paropaniam	n aminathas
o zamzibaram	o armachozam
p daradre	p bactrianam
q vrsanam	q margianam
r indioscites	r sogaianam
s parsiatam	s iasarthum
t caspiriam	t tectosates
v cilindinam	v astatantas
x condalim	x darusas
y adisatri	y messeios
z aricam	z dabase
zv ionam	zv biolingas

UVA. BHSC. IyR_297

a cassiam
b biltas
c cylindos
d tagaros
e lestanam
f codupas
g calcites
h basanatas
i bragmanos
k archimaram
l abischitas
m achassam
n caraneiam
o alanorsiam
p massagetas
q sacharum
r isidomseytes
s tauranam
t chersonesum
v pallianam
x cathobas
y iberingas
z coniedes
zv sindos

a troanam
b solanam
c semantines
d nicomediam
e octotorzaces
f madagarith
g seylanan
h rabantian
i garneos
k ambastas
l rabanam
m cathigaram
n theriotidem
o corzoniam
p mohabar
q chayram
r stoyram
s thineam
t synam
v inurfulim
x loath
y ediſſam
z olach
zv varrh

UVA. BHSC. IyR_297

a laciam		a multis
b iauam		b pluribus
c lamiam		c compluribus
d tangut		d q̃pluribus
e pertaram		e plurimis
f cijambam		f complurimis
g tholamam		g q̃plurimis
h ſiuulglu		h permultis
i ſindiſſam		i maximis
k fulicandoram		k permaximis
l anganiam		l q̃maximis
m nechurã	cũ alijs	m latiſſimis
n mangos	cũ alijs	n magnis
o eziniam		o amplis
p baloram		p ampliſſimis
q thebet		q clariſſimis
r loacham		r ameniſſimis
ſ ſandur		ſ ornatiſſimis
t candur		t preclariſſimis
v garneam		v optimis
x bangalam		x ornatis
y quinſaijos		y latis
z quiritiriam		z claris
zv chymchitalim		zv preclaris

UVA. BHSC. IyR_297

a pulcherrimis
b ſpecioſiſſimis
c ſplendidis
d ſpecioſis
e pulchris
f opulentis
g opulentiſſimis
h potentiſſimis
i populoſiſſimis
k locupletiſſimis
l populoſis
m fortibus
n fortiſſimis
o ditiſſimis
p decoris
q nobilibus
r nobiliſſimis
ſ precipuis
t precioſis
v nominatis
x nominatiſſimis
y precioſiſſimis
z ſpacioſiſſimis
zv firmiſſimis

a noſtrum
b fidelium
c baptizatorum
d credentium
e ortodoxorum
f catholicorum
g eccleſiaſticorum
h chriſticolarum
i chriſtianorum
k ſanctorum
l nazareorum
qz m electorz quōdā puincijs
qz n beatorz oli.n regnis
o confeſſorum
p martyrum
q apoſtolorum
r euangelicorum
ſ euangelizantium
t predicantium
v rhomanorum
x ſpiritualium
y iuſtificatorum
z predeſtinatorum
zv iuſtorum

A

UVA. BHSC. IyR_297

a incolis		a impie
b ciuibus		b acerbe
c christianis		c seuere
d christicolis		d crudeliter
e credentibus		e iniuste
f fidelibus		f nequiter
g nostris		g impijssime
h viris		h acerbissime
i iustis		i seueriſſime
k sanctis		k crudeliſſime
l bonis		l iniuſtiſſime
m pueris	cunctis	m nequiſſime
n fratrib⁹	vniuersis	n iniquiſſime
o repertis		o nequicioſe
p inuentis		p amariſſime
q credulis		q turpiter
r religiosis		r terribiliter
ſ hominibus		ſ horrende
t habitatoribus		t horribiliter
v viuentibus		v duriſſime
x ortodoxis		x miſerrime
y ecclesiasticis		y truculenter
z catholicis		z turpiſſime
9 discipulis		9 violenter

UVA. BHSC. IyR_297

a occisis
b necatis
c enecatis
d crematis
e concrematis
f interfectis
g interemptis
h peremptis
i consumptis
k trucidatis
l exterminatis
m martyrizatis
n strangulatis
o pereuntibus
p mortificatis
q interceptis
r suffocatis
s extinctis
t crucifixis
v truncatis
x mactatis
y incensis
z succensis
zv perditis

a Et
b Heu
c Ach
d Vah
e Verum
f Interea
g Interim
h Et tamen
i Verumtamen
k Sed tamen
l Et ecce
m Pape nemo est qui
n Proch quis est qui
o Beniq3
p Attamen
q Bone deus
r Sed ecce.
s Proh dolor
t Proh pudor
v Nichilominus
x Et heu
y O deus
z Cernite
zv Ecce tamen

UVA. BHSC. IyR_297

a eruat		a compatiatur		
b eripiat		b contradicat		
c doleat		c repugnet		
d condoleat		d reſiſtat		
e indoleat		e defendat		
f lugeat		f ſuccurrat		
g vindicet		g occurrat		
h ſubueniat		h obſiſtat		
i interueniat		i adſiſtat		
k recogitet		k ſuſcipiat		
l cogitet		l ſuſtentet		
m liberet	nemo qui	m foueat	oēs ſua	
n ſaluet	nemo qui	n intēdat	oēs ſua	
o redimat		o adtendat		
p adiuuet		p conſoletur		
q aſpiciat		q ingemiſcat		
r aduertat		r miſereatur		
ſ animaduertat		ſ cōmiſereatur		
t metuat		t contremiſcat		
v timeat		v contriſtetur		
x paueat		x commoueatur		
y caueat		y moueatur		
z prꝛecaueat		z reputet		
zv diiudicet		zv ſuſpiret		

UVA. BHSC. IyR_297

a curant
b cogitant
c recogitant
d procurant
e excogitant
f exquirunt
g inquirunt
h querunt
i diligunt
k cupiunt
l perquirunt
m sectantur
n aspiciunt
o inspiciunt
p respiciunt
q considerant
r concupiscunt
s sequuntur
t preponunt
v practicant
x tractant
y pertractant
z intuentur
zv conseruant

a dei
b christi
c domini
d crucifixi
e saluatoris
f redemptoris
g plasmatoris
h fabricatoris
i reformatoris
k liberatoris
l conditoris
m creatoris nostri
n auctoris omnium
o factoris
p opificis
q patris
r nutritoris
s illustratoris
t illuminatoris
v gubernatoris
x conseruatoris
y protectoris
z imperatoris
zv remuneratoris

UVA. BHSC. IyR_297

a partem	a negligentes
b populum	b ſpernentes
c hereditatem	c contemnentes
d familiam	d deſpicientes
e popellum	e paruiputantes
f eccleſiam	f paruipendentes
g honorem	g floccipendentes
h preceptum	h paruifacientes
i mandatum	i obliuiſcentes
k beneplacitum	k vilipendentes
l voluntatem	l pretereuntes
m miniſtros	m abhorrentes
n ſacerdotes	n irridentes
o famulos	o deridentes
p ouiculas	p abijcientes
q clerum	q deſerentes
r plebem	r conculcantes
ſ oues	ſ ſubſannantes
t ſeruos	t nihilipendentes
v fidem	v abhominantes
x doctrinam	x exprobrantes
y inſtituta	y corrumpentes
z euangelium	z deteſtantes
zv religionem	zv execrantes

UVA. BHSC. IyR_297

a	Propter hoc		a reges
b	Quapropter		b iudices
c	Propterea		c rectores
d	Ea propter		d consules
e	Quocirca		e presides
f	Idcirco		f principes
g	Unde		g pontifices
h	Obid		h presules
i	Ergo		i antistites
k	Ideo		k episcopi
l	Sed		l cardines
m	At	vevobis	m moderatores
n	Et	vevobis	n cardinales
o	Itaqz		o patriarche
p	Ex eo		p primates
q	Ex hoc		q domini
r	Igitur		r duces
s	Ob qđ		s prefecti
t	Et ergo		t maiores
v	Ob hoc		v potentes
x	Proinde		x regentes
y	Nunc ergo		y comites
z	Nunc itaqz		z capitanei
zv	Nunc igitur		zv imperatores

UVA. BHSC. IyR_297

a christianorum
b christicolarum
c christianitatis
d orbis terrarum
e orthodoxorum
f credentium
g populorum
h prouinciarum
i ecclesiarum
k plebium
l fidelium
m terrarum qui
n mundi, quoniã
o terre
p orbis
q fidei
r iusticie
s pauperum
t hominum
v mortalium
x regionum
y regnorum
z totius europe
zv baptisatorum

a ocio
b vicijs
c libidini
d auaricie
e cupiditatibus
f voluptatibus
g vanitatibus
h impuritatibus
i turpitudinibus
k comessationibus
l potationibus
m transitorijs nimis
n inutilibus cõtinue
o terrenis
p caducis
q vanis
r conuiuijs
s delicijs
t superbie
v leuitatibus
x arrogantie
y venationibus
z concupiscentijs
zv corisationibus

UVA. BHSC. IyR_297

a intenti
b dediti
c ocupati
d preoccupati
e implicati
f vacantes
g seruientes
h inseruientes
i deseruientes
k subseruientes
l indulgentes
m famulantes
n insudantes
o mancipati
p studentes
q immersi
r inuoluti
s polluti
t assueti
v consueti
x suffocati
y innodati
z concedentes
zv consentientes

a ecclesie
b fidelium
c iustorum
d ecclesiarum
e credentium
f pereuntium
g christianorum
h christicolarum
i ecclesiasticorum
k conchristianorum
l baptisatorum
m ortodoxorum
n catholicorum
o sanctorum
p innocentium
q pauperum
r afflictorum
s desolatorum
t fratrum
v miserorum
x captiuorum
y sacerdotum
z seruorum christi
zv oppressorum

UVA. BHSC. IyR_297

a pericula
b periculum
c neceſſitates
d neceſſitatem
e neceſſitudines
f deſolationes
g deſolationem
h deſtructiones
i deſtructionem
k excidium
l excidia
m labores
n dolores
o miſerias
p miſeriam
q afflictiones
r tribulationes
ſ aduerſitates
t oppreſſionem
v euerſionem
x euerſiones
y perſecutiones
z vexationes
&v eliſiones

minime non

a curatis
b cogitatis
c recogitatis
d conſpicitis
e proſpicitis
f reſpicitis
g inſpicitis
h aſpicitis
i doletis
k iudicatis
l penſatis
m ponderatis
n penſiculatis
o conſideratis
p animaduertitis
q vindicatis
r defenditis
ſ defenſatis
t cernitis
v videtis
x iuuatis
y adiuuatis
z intelligitis
&v attenditis

UVA. BHSC. IyR_297

a Amen amen
b Certissime
c Procerto
d Verissime
e Veraciter
f Pro vero
g Amen
h Ecce
i Nunc
k Itaqz
l Tristis
m Flens
n Merens
o Gemens
p Mestus
q Firmiter
r Audacter
s Fidenter
t Confidenter
v Constanter
x Sine dubio
y Indubitanter
z Indubie
zv Certe

a dico
b predico
c aperio
d notifico
e expono
f exprimo
g insinuo
h presagio
i significo
k prenuncio
l annuncio
m denuncio vobis nisi
n nũcio vobis quia nisi
o revelo
p refero
q refero
r affirmo
s confirmo
t protestor
v contestor
x adtestor
y vaticinor
z prophetiso
zv profiteor

UVA. BHSC. IyR_297

a vigiletis		a euertent	
b euigiletis		b inuadent	
c vigilaueritis		c deſtruent	
d euigilaueritis		d intrabunt	
e p̃ueniatis		e occupabunt	
f ſuccurratis		f obtinebunt	
g ſubueniatis		g ſubuertent	
h occurratis		h vſurpabunt	
i repugnetis		i ſuperabunt	
k reſiſtatis		k habebunt	
l adſiſtatis		l ſubijcient	
m obſiſtatis	aliter	m auferent	ſucceſſiue
n inſurgatis	aliter	n capient	paulatim
o conſurgatis		o rapient	
p concurratis		p affligent	
q interueniatis		q concutient	
r defenſaueritis		r fedabunt	
ſ conſulueritis		ſ comp̃ehendent	
t conſulatis		t vendicabunt	
v cogitetis		v conculcabunt	
x agatis		x contaminabunt	
y curetis		y expugnabunt	
z faciatis		z impugnabunt	
⁊v feceritis		⁊v oppugnabunt	

UVA. BHSC. IyR_297

a europam
b vngariam
c pannoniam
d auſtriam
e dalmatiam
f croatiam
g ſtiriam
h ciliam
i ſileſiam
k daciam
l poloniam
m boemiam
n luſatiam
o ſuetiam
p ſuediam
q mozauiam
r nozbegiam
ſ ſarmatiam
t marchiam
v ſaxoniam
x dozingiam
y bauariam
z franconiam
zv ſueuiam

a friſiam
b haſſiam
c miſeniam
d pomeraniam
e vueſtgalliam
f neuſtriam
g lombardiam
h calabziam
i italiam
k hiſtriam
l ethruriam
m tuſciam
n venetiam
o ſiciliam
p ſardiniam
q carinthiam
r ſclauoniam
ſ germaniam
t alemaniam
v theutoniam
x eleoniam
y ſabandiam
z burgundiam
zv lotharingiam

UVA. BHSC. IyR_297

a heluecíam
b alſaciam
c pꝛuſciam
d pꝛuteniam
e vualachiam
f vuíndeliciam
g lithuoniam
h hyſpaniam
i aquitaniam
k luſitaniam
l poꝛtugalliam
m aꝛogoniam
n cathaloniam
o gꝛanatam
p caſtíliam
q galiciam
r gaſconiam
s auſtꝛaſiam
t galliam
v fꝛanciam
x bꝛitaniam
y noꝛmaniam
z picaꝛdiam
ꝛv flandꝛiam

a ſelandiam
b hollandíam
c bꝛabanciam
d ſỹcambꝛiam
e gꝛunediam
f olſaciam
g angliam
h albiam
i ſcociam
k hibeꝛniam
l hannoniam
m angaꝛiam &oĩa q̃
n vuedꝛauíã &oĩa q̃
o ꝛveſtꝛauiam
p buconiam
q belgicam
r nauaꝛꝛam
s luciburgiam
t maioꝛicam
v minoꝛicam
x campaniam
y candiam
z ꝛodianam
ꝛv cypꝛum

UVA. BHSC. IyR_297

a	noſtra	a	rapient
b	noſtrorum	b	auferent
c	fidelium	c	diripient
d	rectorum	d	deportabunt
e	credentium	e	diſtrahent
f	orthodoxoꝝ	f	accipient
g	catholicorum	g	ſuſcipient
h	chriſtianorum	h	recipient
i	chriſticolarum	i	diuident
k	eccleſiarum	k	corripient
l	eccleſie	l	euertent
m	veſtra ſunt	m	ſubuertent
n	chriſti ſunt	n	deſtruent
o	ſanctorum	o	incendent
p	iuſtorum	p	comminuent
q	ſacerdotum	q	ſpoliabunt
r	eccleſiaſticorũ	r	depopulabũt
s	chriſtianitatis	s	inuadent
t	baptizatorum	t	obtinebunt
v	predeſtinatoꝝ	v	occupabunt
x	euangelicoꝝ	x	preoccupabũt
y	nazareorum	y	inhaſtabunt
z	electorum	z	ſubhaſtabunt
zv	pauperũ	zv	ſubducent

UVA. BHSC. IyR_297

a necantes	a impie
b enecantes	b paſſim
c occidentes	c palam
d prefocantes	d vbiq3
e ſuffocantes	e nequiter
f perimentes	f hoſtiliter
g extinguentes	g crudeliter
h interimentes	h horribiliter
i interficientes	i impiiſſime
k mortificantes	k nequiſſime
l ſubmergentes	l crudeliſſime
m exterminantes	m furioſiſſime oēs
n euiſcerantes	n terribiliter oēs
o detruncantes	o ſeuiſſime
p crucifigentes	p flebiliter
q ſuſpendentes	q furioſe
r excoriantes	r publice
s cruciantes	s repente
t torquentes	t mox
v punientes	v nequicioſiſſime
x mactantes	x immaniſſime
y truncantes	y improbiſſime
z perdentes	z auidiſſime
9 trucidantes	9 miſerrime

UVA. BHSC. IyR_297

a nos
b vos
c noſtros
d veſtros
e noſtrates
f veſtrates
g homines
h catholicos
i ortodoxos
k credulos
l fideles
m viros quoſcũq;
n pueros quotquot
o ciues
p viuos
q viuentes
r mortales
s chriſtianos
t chriſticolas
v credentes
x eccleſiaſticos
y baptizatos
z vocatos
zv electos

a viderint
b repererint
c inuenerint
d offenderint
e inuaſerint
f occupauerint
g preocupauerit
h expugnauerint
i cõprehẽderint
k apprehẽderint
l deprehẽderint
m ſuperauerint
n deuicerint
o euicerint
p vicerint
q aſpexerint
r reſpexerint
s inſpexerint
t conſpexerint
v perſpexerint
x captiuauerint
y deceperint
z ſeduxerint
zv ceperint.

UVA. BHSC. IyR_297

a	Orate	a	reges
b	Oretis	b	duces
c	Exorate	c	comites
d	Pulsate	d	rectores
e	Pulsetis	e	regentes
f	Inuocate	f	presules
g	Inuocetis	g	pontifices
h	Adorate	h	principes
i	Adoretis	i	antistites
k	Rogate	k	mortales
l	Rogetis	l	christiani
m	Exoretis nūc igit o	m	christicole
n	Petite nūc o uos	n	imperatores
o	Petatis	o	marchiones
p	Expetite	p	prouinciales
q	Expetatis	q	credentes
r	Flagitate	r	sacerdotes
s	Flagitetis	s	ecclesiastici
t	Obsecrate	t	episcopi
v	Obsecretis	v	pastores
x	Postuletis	x	catholici
y	Postulate	y	ortodoxi
z	Expostulate	z	prefecti
2v	Rogitetis	2v	populi

UVA. BHSC. IyR_297

a diuitias
b gratiam
c potentiam
d pietatem
e dulcedinem
f clementiam
g opulentiam
h maiestatem
i pacientiam
k largitatem
l bonitatem
m charitatem
n indulgentiam
o benignitatem
p misericordiã
q miserationem
r cõmiserationẽ
s beniuolentiam
t munificentiã
v magnificentiã
x celsitudinem
y excellentiam
z mansuetudinẽ
zv longanimitatẽ

a factoris
b auctoris
c motoris
d creatoris
e conditoris
f fabricatoris
g moderatoris
h gubernatoris
i conseruatoris
k ordinatoris
l defensoris
m protectoris
n adiutoris
o ereptoris
p rectoris
q iudicis
r regis
s opificis
t principis
v imperatoris
x redemptoris
y instauratoris
z restauratoris
zv reparatoris

UVA. BHSC. IyR_297

a omnium	a optimi
b cunctorum	b pijſſimi
c vniuerſorum	c maximi
d chriſtianorum	d mitiſſimi
e chriſticolarū	e clariſſimi
f catholicorum	f pientiſſimi
g ortodoxorum	g ſanctiſſimi
h credentium	h potentiſſimi
i baptizatorum	i omnipotentis
k fidelium	k cunctipotētis
l humilium	l fortiſſimi
m ſanctorum	m altiſſimi dei quaten⁹
n electorum	n beatiſſimi
o bonorum	o glorioſi dei q̃ten⁹
p rectorum	p magni
q iuſtorum	q eterni
r viuentium	r clementis
s mortalium	s ſempiterni
t manſuetorum	t ſacratiſſimi
v ſupplicantium	v ſpecioſiſſimi
x miſerorum	x clementiſſimi
y pauperum	y robuſtiſſimi
z noſtrum	z glorioſiſſimi
zv veſtrum	zv benigniſſimi

UVA. BHSC. IyR_297

a ſeruos
b fideles
c famulos
d humiles
e pauperes
f cultores
g miniſtros
h ſacerdotes
i ſeruitores
k credentes
l credulos
m amatores ſuos a cũctis
n imitatores ſuos ab oĩb⁹
o cõfeſſores
p adoratores
q predicatores
r inuocatores
s ſeruulos
t oratores
v populos
x orthodoxos
y catholicos
z eccleſiaſticos
zv chriſticolas

a dolis
b malis
c inſidijs
d periculis
e incommodis
f fraudibus
g maleficijs
h opprobrijs
i vexationibus
k contumelijs
l inuaſionibus
m deuaſtationib⁹
n tribulatiõibus
o perſecutionib⁹
p infeſtatiõibus
q machinatiõib⁹
r ĩpugnatiõibus
s machinamẽtis
t incurſiõibus
v territamentis
x terroribus
y pauoribus
z timoribus
zv minis

UVA. BHSC. IyR_297

a	gentium	a	pie
b	gentilium	b	ſemper
c	ethnicoꝝ	c	vbiqꝫ
d	peruerſoꝝ	d	aſſidue
e	aduerſarioꝝ̃	e	continue
f	incredulorum	f	benigne
g	barbaroꝝ	g	piiſſime
h	ſaracenoꝝ	h	clementer
i	mahumetarū	i	clementius
k	prauoꝝ	k	mitiſſime
l	turcoꝝ	l	clementiſſime
m	impioꝝ oĩm	m	benigniſſime
n	iniquoꝝ oĩm	n	miſericordiſſie
o	maloꝝ	o	miſericorditer
p	tyrannoꝝ	p	feſtinantiſſime
q	hereticoꝝ	q	potentiſſime
r	tartaroꝝ	r	fortiſſime
ſ	paganoꝝ	ſ	potenter
t	ſceleratoꝝ	t	velociter
v	idololatrarum	v	dulciter
x	malignantium	x	dulciſſime
y	apoſtatarum	y	omni tempore
z	ſchiſmaticoꝝ̃	z	ineternum
zv	infidelium	zv	perpetuo

UVA. BHSC. IyR_297

a preſeruare
b conſeruare
c premunire
d communire
e defendere
f defenſare
g protegere
h ſaluare
i munire
k eruere
l eripere
m tueri
n fouere
o eximere
p abſcondere
q liberare
r retrahere
ſ ſubtrahere
t cuſtodire
v protueri
x redimere
y confortare
z roborare
zv confirmare

dignet nec uelit, & nõ

a ſinat
b faciat
c condonet
d faueat
e concedat
f permittat
g admittat
h aſſentiat
i conſentiat
k complaceat
l diſſimulet
m placeat
n velit
o prebeat
p det
q donet
r paciatur
ſ ſuſtineat
t contribuat
v indulgeat
x annuat
y aſpiciat
z inſpiciat
zv conſpiciat

UVA. BHSC. IyR_297

a labi
b elidi
c euertí
d ſubuerti
e deſtrui
f deſolari
g deficere
h labefactari
i conculcari
k annihilari
l exterminari
m conturbari
n perturbari
o deturbari
p deuaſtari
q corrumpi
r violari
ſ fedari
t prolabi
v extingui
x perire
y collabi
z vexari
zv diſperdi

a electam
b ſacram
c ſanctam
d fidelem
e dilectam
f inuiolatam
g venerandam
h honorandam
i venerabilem
k incorruptam
l predilectam
m charam
n dulcem
o puram
p vocatam
q catholicam
r chriſtianam
ſ credentem
t aſſumptam
v ſanctiſſimam
x puriſſimam
y dilectiſſimam
z pulcherrimam
zv predeſtinatam

UVA. BHSC. IyR_297

a	partem		a	natiuitate
b	particulam		b	aſcenſione
c	portionem		c	predicatione
d	hereditatem		d	humanitate
e	poſſeſſionem		e	incarnatione
f	amatricem		f	circumciſione
g	cultricem		g	reſurrectione
h	plebeculam		h	interfectione
i	eccleſiolam		i	interemptione
k	eccleſiam		k	paſſione
l	plebem		l	cruore
m	turbam	ſuam, quã	m	morte ieſu chriſti
n	ouiculã	ſuam, quã	n	nece chriſti ieſu
o	ouem		o	obitu
p	nauem		p	captione
q	nauiculam		q	captiuitate
r	domum		r	ſanguine
s	domunculam		s	doloribus
t	animam		t	ſudoribus
v	mentem		v	laboribus
x	tribum		x	crucifixione
y	plantationem		y	flagellatione
z	inſtitutionem		z	humilitate
9	conuocationẽ		9	patientia

UVA. BHSC. IyR_297

a	dilecti	a	pie
b	eterni	b	dulciter
c	coeterni	c	potenter
d	dulcis	d	benigne
e	ſancti	e	virtuoſe
f	amati	f	gratioſe
g	predulcis	g	dignanter
h	predilecti	h	liberaliter
i	vnigeniti	i	dulciſſime
k	monogeniti	k	clementer
l	chariſſimi	l	liberaliſſime
m	chari filij ſui	m	pientiſſime
n	vnici uerbi ſui	n	virtuoſiſſime
o	conſimilis	o	benigniſſime
p	ſanctiſſimi	p	clementiſſime
q	ſempiterni	q	miſericordiſſime
r	coeſſentialis	r	indulgētiſſime
s	coomnipotētis	s	miſericorditer
t	cōſubſtātialis	t	gratioſiſſime
v	amātiſſimi	v	potentiſſime
x	dilectiſſimi	x	benigniter
y	dulciſſimi	y	gratanter
z	predulciſſimi	z	pijſſime
2v	predilectiſſimi	2v	gratis

UVA. BHSC. IyR_297

a elegit
b coemit
c vocauit
d ſaluauit
e reparauit
f comparauit
g preparauit
h reſtaurauit
i inſtaurauit
k deſponſauit
l congregauit
m emundauit
n reconciliauit
o ſublimauit
p coronauit
q redemit
r eripuit
s liberauit
t extruxit
v conſtruxit
x renouauit
y conuocauit
z reuocauit
zv expiauit

a Clamemus
b Inclamemus
c Exclamemus
d Proclamem⁹
e Succlamemus
f Vociferemus
g Ploremus
h Eiulemus
i Surgamus
k Exſurgamus
l Conſurgamus
m Reſurgam⁹ igit ad
n reuertamur nūc ad
o Conuertamur
p Oremus
q Exoremus
r Vadamus
s Pergamus
t Accedamus
v Procedamus
x Confugiamus
y Refugiamus
z Adoremus
zv Rogemus

UVA. BHSC. IyR_297

a	pium	a	creatorem
b	bonum	b	conditorem
c	ſanctum	c	ſaluatorem
d	optimum	d	liberatorem
e	maximū	e	redemptorem
f	mellifluum	f	plaſmatorem
g	largifluum	g	viuificatorem
h	pientiſſimum	h	fabricatorem
i	piiſſimum	i	reformatorem
k	benignum	k	formatorem
l	mitiſſimum	l	adiutorem
m	dulciſſimum	m	auctorẽ noſtrū ieſū
n	clementiſſimū	n	deum noſtrū chriſtū
o	benigniſſimū	o	opificem
p	indulgẽtiſſimū	p	regem
q	excellentiſſimū	q	iudicem
r	amantiſſimum	r	dominum
s	miſericordem	s	ereptorem
t	amabilem	t	ſuſceptorem
v	largiſſimum	v	cõſeruatorem
x	glorioſum	x	gubernatorem
y	gratioſum	y	remuneratorez
z	dulcem	z	illuminatorem
zv	mitem	zv	illuſtratorem

UVA. BHSC. IyR_297

a	deuote		a O pie
b	ſyncere		b O dulcis
c	quotidie		c O clemens
d	continue		d O maxime
e	humillime		e O pijſſime
f	deuotiſſime		f O dulciſſime
g	ardentiſſime		g O pientiſſime
h	feruentiſſime		h O cunctipotẽs
i	inſtantiſſime		i O potentiſſime
k	fiducialiter		k O clemẽtiſſime
l	confidenter		l O benigniſſime
m	aſſidue	dicentes	m O amantiſſime
n	pure	dicentes	n O indulgẽtiſſie
o	recte		o O miſeꝛiſſime
p	pie		p O excellẽtiſſie
q	vere		q O gloꝛioſiſſie
r	veraciter		r O victoꝛioſiſſie
s	ſynceriter		s O inuictiſſime
t	puriſſime		t O foꝛtiſſime
v	humiliter		v O mitiſſime
x	ardenter		x O miſeꝛicoꝛs
y	feruenter		y O cꝛucifixe
z	affectuoſe		z O adoꝛande
zv	coꝛdialiter		zv O colende

UVA. BHSC. IyR_297

a	rex	a	celi
b	rector	b	orbis
c	factor	c	terre
d	autor	d	celorum
e	creator	e	terrarum
f	conditor	f	celestium
g	princeps	g	terrestrium
h	imperator	h	mundialium
i	fabricator	i	mundanorum
k	plasmator	k	supercelestium
l	instaurator	l	vniuersorum
m	restaurator	m	cunctorum
n	illuminator	n	omnium
o	illustrator	o	mundi
p	institutor	p	vniuersi
q	deus	q	fidelium
r	opifex	r	hominum
s	saluator	s	angelorum
t	dominator	t	humanitatis
v	conseruator	v	inuisibilium
x	gubernator	x	visibilium
y	sanctificator	y	mortalium
z	moderator	z	viuentium
&v	constitutor	&v	corporalium

UVA. BHSC. IyR_297

a	cõmiſereare		a	vanis
b	commiſerere		b	caducis
c	ꝓpiciare		c	miſeris
d	miſerere		d	abiectis
e	miſerare		e	deſolatis
f	adeſto		f	miſellis
g	adſis		g	infirmis
h	adſiſte		h	ignauis
i	ſubueni		i	debilibus
k	ſubuenias		k	humillimis
l	ſuccurrito		l	acedioſis
m	ſubcurras	nobis	m	indignis
n	ſuccurre	nobis	n	vaniſſimis
o	occurrito		o	humilibus
p	occurras		p	fragilibus
q	occurre		q	miſerandis
r	intende		r	miſerabilibus
s	placare		s	abiectiſſimis
t	complacare		t	indigniſſimis
v	auxiliare		v	pauperrimis
x	benefacito		x	miſerrimis
y	compatere		y	pauperibus
z	attende		z	pauperculis
zv	ſuperintende		zv	immundis

UVA. BHSC. IyR_297

a	ſeruis	a	ſacram
b	famulis	b	ſanctam
c	ouiculis	c	ſacratam
d	ouibus	d	glozioſam
e	ſeruulis	e	pzeclaram
f	miniſtris	f	venerandam
g	cultozibus	g	venerabilem
h	ozatozibus	h	memozandam
i	amatozibus	i	recolendam
k	creaturis	k	ſacratiſſimã
l	vocatis	l	beatiſſimã
m	fidelibus tuis p.	m	glozioſiſſimã
n	aſſeclis tuis p.	n	excellentiſſimã
o	pueris	o	benigniſſimam
p	ſaluatis	p	ſacroſanctam
q	redemptis	q	honozabilem
r	liberatis	r	honozificam
s	conuocatis	s	honozandam
t	coadunatis	t	ſalutiferam
v	ſeruitozibus	v	ſalutarem
x	credentibus	x	laudabilem
y	chziſticolis	y	clariſſimam
z	chziſtianis	z	pzeclaram
zv	baptizatis	zv	magnam

UVA. BHSC. IyR_297

a	mortem	a	da	
b	passionem	b	dona	
c	doctrinam	c	prebe	
d	institutionem	d	confer	
e	predicationem	e	presta	
f	natiuitatem	f	reuela	
g	incarnationem	g	exhibe	
h	humanitatem	h	dones	
i	annunciationē	i	infunde	
k	diuinitatem	k	condona	
l	deitatem	l	condones	
m	pietatē tuam,&	m	infundas	nobis
n	apparitōez tuā,&	n	impendas	nobis
o	conceptionē	o	impendito	
p	circūcisionem	p	impende	
q	baptizationem	q	concedas	
r	captiuitatem	r	concede	
s	flagellationem	s	inspira	
t	crucifixionem	t	inspires	
v	resurrectionē	v	aspires	
x	coronationem	x	aspira	
y	ascensionem	y	immite	
z	dignationem	z	immittas	
zv	miserationem	zv	largire	

UVA. BHSC. IyR_297

a	veram	a	ſpem
b	rectam	b	fidem
c	puram	c	pacem
d	firmam	d	charitatem
e	aſſiduam	e	dilectionem
f	continuam	f	ſanctitatem
g	perpetuam	g	innocentiam
h	integram	h	contritionem
i	perfectam	i	deuotionem
k	veriſſimam	k	conuerſionem
l	rectiſſimam	l	mundiciam
m	puriſſimam	m	caſtitatē ut tuæ
n	firmiſſimam	n	concordiā ut tuæ
o	integerrimam	o	patientiam
p	perfectiſſimā	p	caſtimoniam
q	perſeuerantem	q	continentiam
r	indeſinentem	r	compunctionē
s	indeficientem	s	obſeruantiam
t	ſalutiferam	t	abſtinentiam
v	ſalutarem	v	ſanctimoniam
x	ſynceram	x	temperantiam
y	debitam	y	humilitatem
z	neceſſariam	z	bonitatem
2v	plenam	2v	obedientiam

UVA. BHSC. IyR_297

a	laudabili	a	pietati
b	inuisibili	b	bonitati
c	sempiterne	c	deitati
d	inestimabili	d	virtuti
e	sacrosancte	e	maiestati
f	sacratissime	f	sapientie
g	inuictissime	g	diuinitati
h	incõmutabili	h	benignitati
i	incircũscripte	i	magnitudini
k	icircũscptibili	k	magnificentie
l	incõprehẽsibili	l	omnipotentie
m	profundissime	m	miserationi
n	excellentissime	n	dominationi
o	fulgentissime	o	sublimitati
p	glorioſissime	p	celsitudini
q	ĩperscrutabili	q	voluntati
r	inexcogitabili	r	prouidentie
s	serenissime	s	mansuetudini
t	illustrissime	t	beatitudini
v	sanctissime	v	claritati
	immortali	x	ordinationi
y	inuariabili	y	dulcedini
z	ineffabili	z	potestati
zv	eterne	zv	pulchritudini

UVA. BHSC. IyR_297

a	recte	a	ſeruire
b	bene	b	obſequi
c	deuote	c	inſeruire
d	digne	d	deſeruire
e	condigne	e	ſubſerurie
f	gratanter	f	miniſtrare
g	conſtanter	g	adminiſtrare
h	indeſinenter	h	complacere
i	deuotiſſime	i	reconciliari
k	inceſſanter	k	famulari
l	laudabiliter	l	militare
m	conſtantiſſime	m	obedire
n	digniſſime	n	viuere
o	placidiſſime	o	ſociari mereamur &
p	rectiſſime	p	aſſociari ualeam⁹ &
q	ſynceriter	q	conſociari
r	inculpate	r	coniungi
s	innocenter	s	preſentari
t	perpetuo	t	communicare
v	iugiter	v	coherere
x	ſemper	x	adherere
y	aſſidue	y	inherere
z	continue	z	participare
zv	hylariter	zv	adeſſe

UVA. BHSC. IyR_297

a vitam
b pacem
c lucem
d requiem
e quietem
f gloziam
g poztionem
h fruitionem
i dulcedinem
k ſuauitatem
l claritatem
m viſionem cū oĩbus
n gratiam una cū

a electis
b ſanctis
c vocatis
d ſeruis
e ſeruulis
f famulis
g archangelis
h ſeruitozibus
i cultozibus
k amicis
l apoſtolis
m dilectis tuis
n fidelibus tuis

o manſionem
p felicitatem
q amenitatem
r conſolationem
s exultationem
t iocunditatem
v habitationem
x iubilationem
y beatitudinem
z mercedem
zv leticiam

o amatozibus
p chariſſimis
q confeſſozibus
r predeſtinatis
s iuſtificatis
t martyribus
v diſcipulis
x aſſeclis
y vernaculis
z domeſticis
zv iuſtificatis

Q

UVA. BHSC. IyR_297

a	habeamus	a	eternam
b	obtineamus	b	euiternam
c	capiamus	c	perpetuam
d	recipiamus	d	ſempiternam
e	accipiamus	e	perennem
f	ſuſcipiamus	f	incorruptam
g	percipiamus	g	incorruptibilē
h	aſſequamur	h	permanſuram
i	conſequamur	i	ſupernaturalē
k	mereamur	k	ineſtimabilem
l	promereamur	l	celeſtem
m	nanciſcamur	m	infinitam
n	adipiſcamur	n	interminabilē
o	ingrediamur	o	ſuperceleſtem
p	introiamus	p	indeficientem
q	inueniamus	q	ſpiritualem
r	reperiamus	r	intellectualem
s	conſpiciamus	s	ſupītellectualē
t	inſpiciamus	t	icircūſcptibilē
v	poſſideamus	v	ſupereminentē
x	intueamur	x	ſuperhumanā
y	guſtemus	y	ſemper manētē
z	deguſtemus	z	ineffabilem
2v	participemus	2v	incōmutabilē

UVA. BHSC. IyR_297

a	O vita	a	omnium
b	O ſpes	b	cunctorum
c	O ſalus	c	vniuerſorum
d	O rector	d	credentium
e	O amator	e	chriſtianorum
f	O ſaluator	f	chriſticolarũ
g	O redemptor	g	eccleſiaſticorũ
h	O moderator	h	catholicorum
i	O conſolator	i	orthodoxorũ
k	O gubernator	k	fidelium
l	O plaſmator	l	pauperum
m	O viuificator	m	egenor ieſu chriſte
n	O illuminator	n	piorũ chriſte ieſu
o	O illuſtrator	o	hominum
p	O dulcedo	p	mortalium
q	O ſuſceptor	q	humilium
r	O conſeruator	r	deuotorum
s	O imperator	s	penitentium
t	O merces	t	contritorum
v	O princeps	v	gementium
x	O pater	x	viuentium
y	O rex	y	plorantium
z	O defenſor	z	miſerorum
zv	O remũerator	zv	confidentium

UVA. BHSC. IyR_297

a	crucifixe	a	miſeri
b	nazarene	b	infirmi
c	iuſtiſſime	c	miſerandi
d	fortiſſime	d	miſerrimi
e	amantiſſime	e	miſerabiles
f	clementiſſime	f	immundi
g	benigniſſime	g	ſordidiſſimi
h	excellentiſſime	h	vaniſſimi
i	glorioſiſſime	i	fragiles
k	pientiſſime	k	miſelli
l	dulciſſime	l	inutiles
m	pijſſime nos	m	indigni
n	mitiſſime nos	n	ignaui
o	ſanctiſſime	o	iniqui
p	clariſſime	p	vani
q	chariſſime	q	vagiſſimi
r	ſuauiſſime	r	iniquiſſimi
s	potentiſſime	s	ſtultiſſimi
t	colendiſſime	t	ſtulti
v	ſapientiſſime	v	fatui
x	miſericordiſſie	x	fatuelli
y	indulgētiſſime	y	inopes
z	inuictiſſime	z	pauperes
zv	victorioſiſſime	zv	indigniſſimi

UVA. BHSC. IyR_297

a ſerui
b ſeruuli
c famuli
d cultores
e ſeruitores
f ſacerdotes
g chriſtiani
h chriſticole
i amatores
k adoratores
l hierophantes
m veneratores tui
n humũciões tui
o famulatores
p predicatores
q miniſtratores
r inuocatores
s debitores
t oratores
v fideles
x pueri
y exules
z confeſſores
zv laudatores

a magnã
b diuinã
c maximã
d glorioſam
e ſuperdiuinã
f digniſſimam
g venerabilem
h venerandam
i honorabilem
k laudabilem
l honorandam
m ſempiternã
n euiternam
o perennem
p infinitã
q perpetuam
r ſacram
s ſanctam
t ſanctiſſimam
v ſacroſanctam
x ſacratiſſimam
y inexplicabilem
z ineſtimabilem
zv ineffabilem

UVA. BHSC. IyR_297

a	virtutem	a	deuote
b	perfectionem	b	deuotius
c	maiestatem	c	supplices
d	clementiam	d	ardenter
e	dulcedinem	e	suppliciter
f	benignitatem	f	feruenter
g	miserationem	g	instanter
h	misericordiam	h	instantius
i	mansuetudinē	i	constanter
k	beatitudinem	k	constantius
l	bonitatem	l	instantissime
m	gratiam tuam	m	constantissime
n	pietatem tuam	n	feruentissime
o	charitatem	o	ardentissime
p	dilectionem	p	diligentissime
q	serenitatem	q	deuotissime
r	humanitatem	r	humillime
s	munificentiam	s	humiliter
t	largitatem	t	fiducialiter
v	mititatem	v	confidenter
x	suauitatem	x	reuerenter
y	claritatem	y	prostrati
z	celsitudinem	z	cernui
2v	excellentiam	2v	assidue

UVA. BHSC. IyR_297

a	oramus	a	dimittas
b	exoramus	b	remittas
c	petimus	c	indulgeas
d	expetimus	d	abſcondas
e	adoramus	e	obliuiſcaris
f	poſtulamus	f	mundifices
g	expoſtulamus	g	purifices
h	interpellamus	h	emundes
i	implorамus	i	expurges
k	inuocamus	k	emendes
l	deprecamur	l	abluas
m	precamur ut	m	diluas quod cõtra
n	rogamus q̃tin⁹	n	deleas q̃q̃d cõtra
o	poſcimus	o	laues
p	queſumus	p	laxes
q	expoſcimus	q	relaxes
r	depoſcimus	r	purges
s	flagitamus	s	auferas
t	efflagitamus	t	concedas
v	conteſtamur	v	poſtponas
x	cõcupiſcimus	x	condones
y	deſyderamus	y	corrigas
z	affectamus	z	ſuſtollas
zv	cupimus	zv	diſſimules

UVA. BHSC. IyR_297

a	iuſticiam	a	egimus
b	pietatem	b	geſſimus
c	bonitatem	c	peregimus
d	clementiam	d	patrauimus
e	dulcedinem	e	perpetrauim⁹
f	rectitudinem	f	deſyderauim⁹
g	mãſuetudinem	g	cõcupiuimus
h	lõganimitatem	h	pretermiſimus
i	ordinationem	i	affectauimus
k	iuſtificationez	k	intermiſimus
l	voluntatem	l	cõmiſimus
m	maieſtatẽ tuã male	m	omiſimus amen
n	doctrinã tuã iniq̃	n	dilexímus amen
o	legem	o	cupiuimus
p	iuſſionem	p	amauimus
q	equitatem	q	curauimus
r	patientiã	r	peccauimus
s	ſanctitatem	s	deliquimus
t	integritatem	t	offendimus
v	diuinitatem	v	neglexímus
x	celſitudinem	x	practicauim⁹
y	inſtitutionem	y	recogitauimuſ
z	benignitatem	z	cogitauimus
zv	predicationem	zv	admiſimus

UVA. BHSC. IyR_297

TINEM adesse libri polygraphiæ nostræ pri
mi gaudemus, quo ad ea quæ restant prom
ptiores effecti, quæsint ingenij uires iudi/
camus tentandũ. Turbant em̃ nõnunq̃ no/
uiter inuenta principiantem, quia quem se/
quuntur omnes neminẽ habet præcedentem. Grauior est
cuiuslibet adinuentiõis inceptio prima, quæ postea q̃ so/
lidata fuerit, maiorẽ authori cõfidentiã adducit. Primũ
itaq; librũ adinuentionis nostræ cũ dei fauore & auxilio
absoluentes, trecentis octoginta quatuor minucijs distin
ximus totũ, proprios gradus peripbrasmatũ singulis per
ordinẽ ut cernitur supponentes. Et ista Christianum satis
pulebrũ formant concentũ, sexdecim statiões uiarias, du/
centis supra nouẽ phraseon milibus rite per omnia coniũ/
ctis. Nihil hic deest harum adinuentionũ nostrarũ studi/
osis, quo minus in rebus mysticis, secretis & arcanis, etiã
remotius tutissime nunciandis plenissimã habeant scien/
tiam & facultatem. Omnia quæ artis continentur in orbe
a puncto procedunt, quorum athomi lineam constituunt
orbicularem, & luminis multitudine rectã. Quicquid ex/
tra lineã est, diei cõmuni ratione deseruit, nõ nocti. Nox
enim terminos minuciarum & paraphraseon semp̃ inclu/
sa, nunq̃ egreditur. Quotiens igitur cũq; lineam rectam
diei transieris, & nocturnæ syntaxeseos propositum non
impleueris, caput retorqueas ad caudam, & colligatiõe fa
cta fiat ligamentum utriusq; adinuicem. Vmbram sic or/
dina, ut solem non confundat similitudine uocis. Nec re/
uereare pudorem, si prima calculatione dies non compre/
henderit umbram, sed linearũ diei minucias studiose con
sydera, alterã cum altera cõnumera, donec proportio ne/
cessaria ad uotum subsequatur. Poteris etiam a primo sal/
tũ facere in secundũ, sciens quod in prima creatione dierũ
factum est uespere & mane dies unus. Propterea uespere

UVA. BHSC. IyR_297

consummato, diem reduc in sequentem, & signo dato per punctum binario simul & monadi notũ fige mysterium.

Verum quo banc euitare difficultatem possis, orbis nostri totius, magnas reuolutiones per gradus distingue arithmeticos, & ubi dies pro nocte repetitur, notã Archimedis impone uolanti, ne ternarius immaturus reditũ ad unitatẽ binario intercludat. Nam propterea minutias singulis gradibus artificiosa inuentione præposuimus, ut in bis operãtem a labore numerandi paraphrasmata leuaremus. Si fueris industrius, diligẽs & studiosus in bis quæ ut artis principia nouæ tradidim⁹, crede nobis maiora inuenies latentia q̃ nos polliciti sumus. Enimuero cum in bis naturalia plura contineantur arcana, unũ scias non ultimũ, quod metathesios operatione prudenti, etiam cum uoles peritissimũ in hac arte facies ignarũ, uidentem cæcũ & doctũ imperitũ. Si falsa Hebræoꝝ esset uera opinio, orbium decem & octomilium hominibus singulis, ista adinuentio nostra singulos daret modos tuto & secrete scribendi ac nunciãdi latissime quæcũq; latine uellẽt arcana.

FINIS LIBRI

primi polygraphiæ adest, Ioannis Tritemij, abbatis monasterij sancti Iacobi apostoli, Vuirciburgensis, xij. die mensis Februarias. Anno dominicæ natiuitatis Millesimo quingẽtesimo octauo.

UVA. BHSC. IyR_297

IOANNIS TRITE-

MII ABBATIS PEAPOLITANI ORDINIS SAN CTI BENEDICTI, POLYGRAPHIAE LIBER SECVNDVS CAPIT INITIVM.

RATIO numerandi mortalium, arte naturam conatur imitari monadis nullũ calculũ admittentis. Vnde q̃uis institutio libri polygraphiæ præcedẽtis p extensionem metathesinq; particularium, quasi ad uniuersalia huius artis sufficiat in infinitas numeri progressiones, certa nos tamẽ consyderatio permouit, ut alterum alteri copulemus. Lucis est in utroq; dispar conditio, nox uero cursus sui ordinem utrobiq; inuiolatum custodit. Qui prudẽs est lector ex paruis & non satis ad amussim politis adinuentionib⁹ nostris, facile maiora politioraq; ingenio præstanti si uigeat poterit inuenire. Quicquid est uisibile in uniuerso mundi circulo positum, ad huius nouæ artis nostræ ministerium promtpum tribuit fulcimentum. Aer & ignis, aq̃ & terra, fontes & flumĩa, arbores & frutecta, flores & gramina, uerba & nomina, accidens & substantia, lapides & arena, fimus & stercora, res & uocabula, honesta & uerecunda, ligna & metalla, dura & liquida, existentia & non existentia, historia & fabula, bestiæ & bruta, homines & iumenta, singula & uniuersa, quæ uel sermo potest exprimere, uel anima cogitare, campum polygraphiæ nostræ præstant latissimum, & artem quantum mortalibus potest constare promittunt ampliandam fore in infinitũ. Nam sicuti ex unitate per binarium ternarius perfectum numerum in quaternario generat, sic huius adinuentio-

UVA. BHSC. IyR_297

nis consūmatio per quaternarium in binario bis perfecto constituens radicem infinitum nobis numerum sub minucijs rerum & paraphrasmatū polygraphiæ donat. Nā & si apud nos omnia nostra sint terminabilia, plura tamen sæpius occurrūt quæ nobis propter intellectus nostri tarditatem uidentur infinita. Guttas maris dinumerare quis poterit? Et cor homīs inscrutabile quis penetrabit? Quēadmodum finitus & circumscriptibilis numerus, ꝓgressione ducibilis est in infinitum, sic huius artis institutio uaria metathesi ampliatur in immensum. Quicquid uspiam in toto mundo cernitur, nostræ institutioni per omnia cōformatur, nec est aliquid nobis cognitū quod uacet a mysterio, si modus intelligitur a magistro. Nos autem ratione persuasi sub ministerio binarij consistimus, & partē totius minimam breuiter explicamus. Neq; ut conatū erigeremus ad grauiora nobis datur occasio, quæ si nobis offeratur acceptabilis, non aspernabimur potiora cupiētibus facere manifesta. Scriptum est enim: Vbi non est auditus ne sermonem effuderis unq;. Secundum igitur polygraphiæ librum adijcientes primo, formam eiusdem tenem⁹ & modum. paraphrasmata in lumine diei octo & trecēta simplici progressione locantes pro memoria bonorabili, castissimæ dei genitricis, quæ si tempus affuisset oportunum & uenustiora dare poteramus, & sufficiente diffusione campestri latiora. Sed utrūq; facile dabit studiosa posteritas, ut & nitorem apponat materiæ, & sufficientē progressum formæ. Primus cuiuslibet artis inuentor maiora transmittit ad posteros, quia cum sint artis dura & inconsueta principia, nulla reperitur subtilis adinuentio ab origine consummata. Ex Peapoli quæ & Herbipolis urbe Francorum orientalium, duodecima die mēsis Februarij. Anno domini. M. D. octauo.

UVA. BHSC. IyR_297

a	Ortum	a	intacte
b	Vitam	b	beatiſſime
c	Mores	c	intemerate
d	Merita	d	incõtaminate
e	Laudes	e	innocentiſſime
f	Proſapiam	f	ſplendidiſſime
g	Originem	g	fulgentiſſime
h	Preconia	h	modeſtiſſime
i	Progeniem	i	honeſtiſſime
k	Genealogiam	k	ſalutifere
l	Parentelam	l	inuiolate
m	Integritatem	m	beate uirginis mariæ
n	Virginitatem	n	ſacre mariæ uirginis
o	Caſtimoniam	o	ſancte
p	Caſtitatem	p	ſacrate
q	Juſticiam	q	ſanctiſſime
r	Pietatem	r	pudiciſſime
s	Virtutes	s	puriſſime
t	Charitatem	t	ſpecioſiſſime
v	Sanctitatem	v	pientiſſime
x	Inſtitutionem	x	benigniſſime
y	Pulcritudinẽ	y	ſereniſſime
z	Benignitatem	z	dulciſſime
zv	Miſericordiã	zv	mitiſſime

UVA. BHSC. IyR_297

a	matris	a	coequalis
b	nutricis	b	coeſſentialis
c	lactricis	c	cõſubſtantialis
d	parentis	d	impaſſibilis
e	genitricis	e	immutabilis
f	conceptricis	f	incõmutabilis
g	portatricis	g	incõprehẽſibil'
h	baiulatricis	h	inexcogitabilis
i	productricis	i	ineſtimabilis
k	ſuſceptricis	k	indeficientis
l	educatricis	l	ſempiterni
m	thalami	m	ineffabilis filij
n	armarij	n	coeterni uerbi
o	ſacrarij	o	eterni
p	altricis	p	dilecti
q	templi	q	perennis
r	arce	r	vnigeniti
s	ſponſe	s	monogeniti
t	lactantis	t	coexiſtentis
v	paſtricis	v	immortalis
x	tabernaculi	x	amantiſſimi
y	ergaſtherij	y	chariſſimi
z	gazophilacij	z	dulciſſimi
zv	architriclinij	zv	fortiſſimi

UVA. BHSC. IyR_297

a	ſummi	a	ſocij
b	optimi	b	amici
c	maximi	c	fratres
d	omnipotentis	d	confratres
e	cunctipotentis	e	cõmilitones
f	pientiſſimi	f	conchriſticole
g	potentiſſimi	g	conchriſtiani
h	robuſtiſſimi	h	concatholici
i	icircũſcptibiliſi	i	confideles
k	inſuperabilis	k	conſodales
l	feliciſſimi	l	conſocij
m	altiſſimi dei patris o	m	monachi mei
n	clariſſimi dei pris o	n	clauſtrales mei
o	excellentis	o	conmonachi
p	clementiſſimi	p	conclauſtrales
q	benigniſſimi	q	conſacerdotes
r	ſuperceleſtis	r	conpresbyteri
s	ſupereminentis	s	presbyteri
t	ſuperſubalis	t	compaſtores
v	ſupereſſentialis	v	paſtores
x	ſuperſancti	x	cõmortales
y	ſuperboni	y	contubernales
z	ſupremi	z	concredentes
9	ſuperni	9	conuiuentes

UVA. BHSC. IyR_297

a	optimi	a	deuote
b	mitiſſimi	b	aſſidue
c	dulciſſimi	c	libenter
d	foꝛtiſſimi	d	continue
e	doctiſſimi	e	continuo
f	chariſſimi	f	feruenter
g	amantiſſimi	g	humiliter
h	ſtudioſiſſimi	h	humillime
i	eruditiſſimi	i	deuotiſſime
k	vigilantiſſimi	k	inceſſanter
l	ſolertiſſimi	l	indeſinenter
m	dilectiſſimi	m	ardentiſſime
n	ameniſſimi	n	feruentiſſime
o	cautiſſimi	o	conſtantiſſime
p	humillimi	p	iocundiſſime
q	deuotiſſimi	q	libentiſſime
r	honeſtiſſimi	r	conſtanter
s	virtuoſiſſimi	s	feruentius
t	pꝛeſtantiſſimi	t	ardentius
v	pꝛechariſſimi	v	iocundius
x	laboꝛioſiſſimi	x	quotidie
y	patientiſſimi	y	iugiter
z	nobiliſſimi	z	hilariter
ꝛv	pꝛudentiſſimi	ꝛv	ſemper

UVA. BHSC. IyR_297

a celebremus
b concelebremus
c honoremus
d honorificemus
e cõmemoremus
f magnificemus
g adnunciemus
h glorificemus
i collaudemus
k exaltemus
l cantemus
m decãtem⁹ qm̃ ip̃ae
n canamus nã ip̃ae
o enarremus
p cogitemus
q festiuemus
r predicemus
s depromamus
t modulemur
v benedicamus
x extollamus
y veneremur
z colamus
zv recolamus

a reparatio
b reparatrix
c consolatio
d consolatrix
e conseruatio
f conseruatrix
g recuperatio
h recuperatrix
i restauratio
k restauratrix
l instauratio
m instauratrix oim
n innouatrix oim
o innouatio
p renouatio
q renouatrix
r viuificatio
s viuificatrix
t sanctificatio
v sanctificatrix
x iustificatio
y iustificatrix
z saluatio
zv saluatrix

UVA. BHSC. IyR_297

a	noſtrum	a	porta
b	veſtrum	b	aditus
c	bonorum	c	acceſſus
d	ſanctorum	d	reditus
e	iuſtorum	e	tranſitus
f	electorum	f	introitus
g	credentium	g	ingreſſus
h	ordinum	h	regreſſus
i	fidelium	i	progreſſus
k	humilium	k	aſcenſus
l	rectorum	l	conſcenſus
m	piorum per quam	m	ianua nobis ad
n	deuotorꝝ per quam	n	ſtrata nobis ad
o	mentium	o	via
p	animarum	p	iter
q	ſaluadorum	q	ſemita
r	chriſtianorum	r	facultas
s	chriſticolarum	s	ducatus
t	penitentium	t	confidentia
v	orthodoxorum	v	cõmeatus
x	catholicorum	x	manuductio
y	mortalium	y	tranſmigratio
z	viuentium	z	emigratio
zv	hominum	zv	introductio

UVA. BHSC. IyR_297

a	vitam	a	datur
b	lucem	b	patet
c	letiçiam	c	patefit
d	felicitatem	d	pateſcit
e	amenitatem	e	patebit
f	conſolationem	f	aperitur
g	beatitudinem	g	paratur
h	iocunditatem	h	reparatur
i	participationẽ	i	conceditur
k	cõmunionem	k	condonatur
l	cõmunicationẽ	l	contribuitur
m	tranquillitatẽ	m	demonſtratur
n	remunerationẽ	n	miniſtratur
o	habitationem	o	retribuitur
p	exultationem	p	reformatur
q	poſſeſſionem	q	tribuitur
r	hereditatem	r	redditur
s	manſionem	s	donatur
t	fruitionem	t	redonatur
v	claritatem	v	reſeratur
x	gloriam	x	exhibetur
y	requiem	y	oſtenditur
z	viſionem	z	declaratur
zv	quietem	zv	monſtratur

UVA. BHSC. IyR_297

a	eternam	a	O beata
b	eternalem	b	O ſancta
c	euiternam	c	O intacta
d	ſempiternam	d	O lucida
e	apoſtolicam	e	O perpetua
f	ſuperceleſtem	f	O inuiolata
g	inacceſſibilem	g	O benedicta
h	incõmutabilem	h	O intemerata
i	interminabilẽ	i	O incõtamĩata
k	ſupereſſentialẽ	k	O beatiſſima
l	imarceſſibilem	l	O ſanctiſſima
m	ſupernaturalẽ	m	O lucidiſſima &
n	ſupernoꝝum	n	O veneranda &
o	apoſtoloꝝum	o	O gloꝛioſa
p	angeloꝝum	p	O pꝛecelſa
q	martyrum	q	O ſpecioſa
r	ſupernam	r	O gratioſa
s	perpetuam	s	O ſpectabilis
t	ſanctoꝝum	t	O venerabilis
v	electoꝝum	v	O gratioſiſſima
x	celeſtem	x	O gloꝛioſiſſima
y	perennem	y	O ſpecioſiſſima
z	ſpiritualem	z	O terſctiſſima
zv	perennalem	zv	O q̃terſctiſſima

UVA. BHSC. IyR_297

a	pijſſima	a	mater
b	ſplendida	b	nutrix
c	pientiſſima	c	ductrix
d	dulciſſima	d	lucerna
e	ſempiterna	e	lumen
f	benigniſſima	f	patrona
g	miſericordiſſia	g	aduocata
h	ſplendidiſſima	h	adiutrix
i	fulgentiſſima	i	mediatrix
k	honeſtiſſima	k	promotrix
l	venuſtiſſima	l	auxiliatrix
m	felicíſſima uirgo	m	defenſatrix
n	caſtiſſima uirgo	n	preſeruatrix
o	ornatiſſima	o	conſeruatrix
p	ſereniſſima	p	interuentrix
q	illuſtriſſima	q	refocillatrix
r	nobiliſſima	r	conſolatrix
s	pulcherrima	s	ſaluatrix
t	pudiciſſima	t	liberatrix
v	potentiſſima	v	amatrix
x	clementiſſima	x	domina
y	innocentiſſima	y	regina
z	fecundiſſima	z	fautrix
2v	mitiſſima	2v	imperatrix

UVA. BHSC. IyR_297

a	inopum	a	vitio
b	exulum	b	culpe
c	flentium	c	delicto
d	fidelium	d	peccato
e	pauperum	e	macule
f	egenorum	f	reatui
g	omniũ	g	exceſſui
h	cunctorum	h	facinori
i	humilium	i	crimini
k	credentium	k	peccamini
l	vniuerſorum	l	ſceleri
m	chriſticolarꝝ quæ	m	noxe minime
n	chriſtianorꝝ quæ	n	neuo nunc
o	ſupplicantium	o	flagitio
p	lachrymantiũ	p	malicie
q	infirmantium	q	diſplicentie
r	compunctorũ	r	negligentie
s	contritorum	s	tranſgreſſioni
t	penitentium	t	indignationi
v	lugentium	v	tentationi
x	viuentium	x	vanitati
y	mortalium	y	ire dei
z	hominum	z	offenſioni
2v	fragilium	2v	voluptati

UVA. BHSC. IyR_297

a	ſubiecta	a	pura
b	inuiolata	b	munda
c	innodata	c	innocens
d	corrupta	d	immunis
e	ſubmerſa	e	innoxia
f	immerſa	f	impolluta
g	debitrix	g	puriſſima
h	ſubmiſſa	h	clariſſima
i	conſenſiſti	i	mundiſſima
k	conceſſiſti	k	lucidiſſima
l	indulſiſti	l	inculpabilis
m	aſſenſiſti	ſed m	iuſtiſſima & ſemp
n	detuliſti	ſed n	inuiolata ſemp
o	adheſiſti	o	ſanctiſſima
p	inheſiſti	p	inocentiſſima
q	ſorduiſti	q	imaculata
r	polluta	r	incontaminata
s	contacta	s	fulgentiſſima
t	attaminata	t	ſpecioſiſſima
v	contaminata	v	pulcherrima
x	deturpata	x	ſplendidiſſima
y	denigrata	y	ſpecioſa
z	maculata	z	pulchra
2v	fedata	2v	lucida

UVA. BHSC. IyR_297

a	munita	a	vixisti
b	premunita	b	fulsisti
c	cõmunita	c	mansisti
d	preseruata	d	permansisti
e	preseruatissima	e	remansisti
f	reseruatissima	f	perseueraſti
g	premunitissima	g	resplenduisti
h	cõmunitissima	h	reflozuisti
i	cõfirmatissima	i	splenduisti
k	immunis	k	flozuisti
l	remotissima	l	enituisti
m	alienissima	m	extitisti ab omni
n	liberrima	n	fuisti ab omni
o	exemptissima	o	duraſti
p	exempta	p	rutilaſti
q	remota	q	emicuisti
r	aliena	r	perduraſti
s	procul	s	chozuſcaſti
t	libera	t	claruisti
v	custodita	v	proceſſisti
x	defensata	x	illuxisti
y	segregata	y	euasisti
z	confirmata	z	luxisti
zv	priuilegiata	zv	reluxisti

UVA. BHSC. IyR_297

a	labe	a	miſeri
b	noxa	b	fragiles
c	ſorde	c	miſerrimi
d	culpa	d	miſerandi
e	reatu	e	miſerabiles
f	exceſſu	f	cõmiſerandi
g	macula	g	indigniſſimi
h	putredine	h	corruptibiles
i	pollutione	i	corruptiſſimi
k	vanitate	k	iniquiſſimi
l	fetore	l	vaniſſimi
m	vitio peccati,nos	m	turpiſſimi
n	neuo peccati,nos	n	iniuſtiſſimi
o	vrędine	o	abiectiſſimi
p	fędatione	p	infeliciſſimi
q	diſplicentia	q	ſordidiſſimi
r	contractione	r	immundi
s	corruptione	s	humiles
t	immundicia	t	infirmi
v	prędaricatione	v	pauperes
x	offenſione	x	inutiles
y	turpitudine	y	caduci
z	incurſione	z	iniuſti
zv	cõmiſſione	zv	abiecti

UVA. BHSC. IyR_297

a	homines	a	omnipotentis
b	homunciones	b	cunctipotentis
c	chriſticole	c	omnitenentis
d	chriſtiani	d	omniſcientis
e	catholici	e	ſuperlucentis
f	orthodoxi	f	immortalis
g	fideles	g	ſempiterni
h	vermes	h	ineſtimabilis
i	mortales	i	indeficientis
k	viuentes	k	ineffabilis
l	credentes	l	dulciſſimi
m	creduli	m	piẽtiſſimi filij tui
n	debitores	n	chariſſimi nati tui
o	peccatores	o	clariſſimi
p	vermiculi	p	mitiſſimi
q	eccleſiaſtici	q	amantiſſimi
r	clauſtrales	r	dilectiſſimi
s	regulares	s	clementiſſimi
t	monachi	t	benigniſſimi
v	canonici	v	excellentiſſimi
x	populares	x	incõmutabilis
y	vulgares	y	incõprehẽſibilis
z	ſeculares	z	ſuperceleſtis
zv	carnales	zv	glorioſiſſimi

UVA. BHSC. IyR_297

a creatoris
b conditoris
c fabricatoris
d plasmatoris
e gubernatoris
f conseruatoris
g redemptoris
h viuificatoris
i moderatoris
k liberatoris
l directoris
m rectoris omnium
n autoris uniuersorū
o motoris
p promotoris
q productoris
r imperatoris
s ordinatoris
t illuminatoris
v illustratoris
x nutritoris
y principis
z iudicis
&v opificis

a serui
b seruuli
c creature
d clientuli
e seruitores
f sacerdotes
g hierophantes
h ministratores
i predicatores
k famulatores
l auditores
m famuli licet iutiles
n cultores ualde parui
o discipuli
p precones
q amatores
r adoratores
s veneratores
t obsequiosi
v imitatores
x sequaces
y oratores
z ministri
&v assecle

UVA. BHSC. IyR_297

a	ſolitam	a	pietatem
b	magnam	b	clementiam
c	ingentem	c	charitatem
d	conſuetam	d	dulcedinem
e	maximam	e	miſerationem
f	permaximã	f	benignitatem
g	inexhauſtam	g	miſericordiam
h	ditiſſimam	h	cõmiſerationẽ
i	locupletem	i	manſuetudinẽ
k	indeficientem	k	dilectionem
l	locupletiſſimã	l	ſuauitatem
m	opulentiſſimã	m	gratiam tuam
n	incõparabilem	n	bonitatẽ tuam
o	inexhauribilẽ	o	vbertatem
p	ſupereffluentẽ	p	maternitatem
q	promptiſſimã	q	fecunditatem
r	ineſtimabilem	r	affluentiam
s	incredibilem	s	abundantiam
t	ineffabilem	t	gratioſitatem
v	mitiſſimam	v	ſerenitatem
x	promptam	x	ſanctitatem
y	diuitem	y	maieſtatem
z	innatam	z	humanitatem
zv	inſitam	zv	munificentiam

UVA. BHSC. IyR_297

a	deuote	a	oramus
b	ardenter	b	petimus
c	continue	c	exoramus
d	humiliter	d	precamur
e	humillime	e	expetimus
f	deuotissime	f	deprecamur
g	ardentissime	g	inuocamus
h	instantissime	h	imploramus
i	feruentissime	i	efflagitamus
k	cordialissime	k	flagitamus
l	desiderātissime	l	adoramus
m	affectuosissime	m	rogamus ne
n	lacrymabiliter	n	quesumus ne
o	lachrymanter	o	pulsamus
p	reuerentissime	p	aduocamus
q	desyderanter	q	rogitamus
r	cordialiter	r	postulamus
s	feruenter	s	expostulamus
t	confidenter	t	interpellamus
v	reuerenter	v	deposcimus
x	suppliciter	x	exposcimus
y	supplices	y	poscimus
z	humiles	z	suspiramus
zv	fiducialiter	zv	querimus

UVA. BHSC. IyR_297

a	ſpernas	a	infirmiſſimos
b	ſpreueris	b	corruptiſſimos
c	ſpernito	c	corruptibiles
d	deſpicias	d	contemptibiles
e	deſpicito	e	homunciones
f	deſpexeris	f	homines
g	contemnas	g	pauperes
h	contemnito	h	infelices
i	contempſeris	i	fragiles
k	paruipendas	k	caducos
l	paruipenderis	l	vanos
m	floccipẽderiſnos	m	deſides ꝓpterea qꝫ
n	abomineris nos	n	viles ideo quia
o	floccipendas	o	pigros
p	vilipenderis	p	egenos
q	obliuiſcaris	q	inopes
r	vilipendas	r	ignauos
s	abieceris	s	miſeros
t	abijcias	t	miſellos
v	proijcias	v	miſerrimos
x	abneges	x	miſerandos
y	abnegaueris	y	miſerabiles
z	derelinquas	z	perditos
zv	confundas	zv	deſolatos

UVA. BHSC. IyR_297

a mali
b polluti
c iniusti
d iniqui
e sceleratí
f carnales
g criminosi
h peccantes
i peccatores
k imperfecti
l immundi
m maculati sumus, sed
n malicioſi existim⁹, ſz
o prauí
p obtuſi
q vitioſi
r acedioſi
s maculoſi
t culpabiles
v negligentes
x delinquentes
y iniquiſſimi
z iniuſtiſſimi
zv fragiles

a reminiſcaris
b reminiſcare
c reminiſcere
d memineris
e memorare
f memor eſto
g memor ſis
h memento
i conſydera
k recogita
l cogita
m penſa quia niſi
n aſpice qm̃ niſi
o rememorare
p reſpice
q inſpice
r conſpice
s penſato
t adtende
v adtendas
x adtendito
y aduertas
z aduertito
zv animaduertite

UVA. BHSC. IyR_297

a	fuiſſent	a	mortales
b	extitiſſent	b	homines
c	cecidiſſent	c	viuentes
d	corruiſſent	d	carnales
e	deliquiſſent	e	parentes
f	apoſtataſſent	f	protoparentes
g	effeciſſent	g	peccatores
h	peccaſſent	h	mundani
i	feciſſent	i	mundiales
k	eſſent	k	terreſtres
l	erraſſent	l	terreni
m	deuiaſſent	m	infirmi intalitu
n	errauiſſent	n	miſeri tuintali
o	deuiauiſſent	o	iniuſti
p	oberrauiſſent	p	iniqui
q	aberrauiſſent	q	noxij
r	oberraſſent	r	nocentes
s	aberraſſent	s	fragiles
t	offendiſſent	t	imbecilles
v	lapſi eſſent	v	miſerandi
x	excidiſſent	x	miſerabiles
y	exceſſiſſent	y	primiparentes
z	degeneraſſent	z	protoplaſti
2v	degenerauiſſēt	2v	tranſgreſſores

UVA. BHSC. IyR_297

a	poteſtate	a	fulgeres
b	honore	b	regnares
c	maieſtate	c	refulgeres
d	dignitate	d	choruſcares
e	eminentia	e	reſplenderes
f	preeminentia	f	ſplenderes
g	honorificentia	g	rutilares
h	magnificentia	h	radiares
i	excellentia	i	reſideres
k	prerogatiua	k	luceres
l	principatu	l	niteres
m	potentia nequaq̃	m	eniteres
n	gloria minime	n	exiſteres
o	ſtatu	o	eſſes
p	cultu	p	gauderes
q	claritate	q	letareris
r	celſitudine	r	tripudiares
s	beatitudine	s	triumphares
t	pulchritudine	t	habereris
v	ſublimitate	v	imperares
x	exaltatione	x	preualeres
y	veneratione	y	colereris
z	dominio	z	exultares
&v	magnitudine	&v	conſiſteres

UVA. BHSC. IyR_297

a Infirmitatem a noſtram
b Valetudinem b noſtrum
c Fragilitatem c noſtrorum
d Inſufficientiã d omniũ
e Beficientiam e cunctorum
f Indigentiam f ſingulorum
g Debilitatem g vniuerſorum
h Defectionem h hominũ
i Miſeriam i credentium
k Egeſtatem k mortalium
l Inopiam l viuentium
m Cauſam igitur m terreſtriũ o maria
n Egentiã itaq; n carnaliũ o maria
o Ruinam o exulantium
p Cecitatem p peregrinorum
q Calamitatem q peregrinantiũ
r Deiectionem r lachrymantiũ
s Infelicitatem s infirmantium
t Erumnam t gementium
v Conditionem v clamantium
x Ignorantiam x plorantium
y Paupertatem y ſupplicantium
z Deſolationem z deprecantium
zv Afflictionem zv poſtulantium

UVA. BHSC. IyR_297

a	castissima	a	regina
b	beatissima	b	mater
c	pudicissima	c	domina
d	sanctissima	d	princeps
e	speciosissima	e	patrona
f	pulcherrima	f	aduocata
g	potentissima	g	consolatio
h	gloziosissima	h	reparatio
i	preclarissima	i	reparatrix
k	clarissima	k	consolatrix
l	purissima	l	refugium
m	venerabilis uirgo	m	presidium omniū
n	dulcissima uirgo	n	auxilium omniū
o	pientissima	o	adiutozium
p	predulcissima	p	auxiliatrix
q	clementissima	q	adiutrix
r	benignissima	r	speculum
s	fecundissima	s	confugium
t	flozentissima	t	confidentia
v	colendissima	v	fiducia
x	innocentissima	x	letícia
y	excellentissima	y	spes
z	fulgentissima	z	decus
zv	mitissima	zv	gaudium

UVA. BHSC. IyR_297

a	nostrum	a	fons
b	fidelium	b	vrna
c	bonorum	c	arca
d	mortalium	d	puteus
e	viuentium	e	riuulus
f	credentium	f	fluuius
g	christianorum	g	scaturigo
h	christicolarum	h	domicilium
i	penitentium	i	principium
k	terrestrium	k	fundamentum
l	creaturarum	l	profluuium
m	hominū totiusq;	m	profundum
n	angelorꝝ ac totius	n	vmbraculum
o	sanctorum	o	triclinium
p	iustorum	p	habitaculum
q	piorum	q	habitatio
r	humilium	r	mansio
s	sperantium	s	hortus
t	catholicorum	t	hortulus
v	orthodoxorum	v	sacrarium
x	pauperum	x	cenaculum
y	exulum	y	paradisus
z	deuotorum	z	ergastherium
zv	contritorum	zv	promptuariū

UVA. BHSC. LyR_297

a pacis	a pie
b gratie	b pijſſime
c pietatis	c benigne
d puritatis	d clementer
e charitatis	e benignius
f dilectionis	f benigniter
g indulgentie	g clementius
h miſericordie	h fauorabiliter
i miſerationis	i benigniſſime
k conſolationis	k clementiſſime
l pulchritudinis	l miſericorditer
m innocentie	m dignantiſſime
n venuſtatis	n pientiſſime
o virtutis	o dignanter
p bonitatis	p inceſſanter
q ſalutis	q continue
r felicitatis	r quotidie
s ſanctitatis	s aſſidue
t humilitatis	t iugiter
v beatitudinis	v ſemper
x manſuetudinis	x libenter
y iocunditatis	y condolenter
z integritatis	z patienter
zv clementie	zv compatienter

T

UVA. BHSC. IyR_297

a	audi	a	matrem
b	exaudi	b	nutricem
c	aſpice	c	patronam
d	inſpice	d	aduocatam
e	reſpice	e	adiutricem
f	conſpice	f	conſolatricem
g	proſpice	g	cõſeruatricem
h	aſpicito	h	auxiliatricem
i	inſpicito	i	defenſatricem
k	reſpicito	k	promotricem
l	conſpicito	l	mediatricem
m	pſpicito	m	ſaluatricem eſſe tecũ
n	perſpicito	n	ſuſceptricẽ eſſe & te
o	proſpicias	o	curatricem
p	perſpicias	p	ereptricem
q	conſpicias	q	prolocutricem
r	reſpicias	r	interuentricem
s	inſpicias	s	reconciliatricẽ
t	aſpicias	t	preſidium
v	perſpice	v	confugium
x	intuere	x	refugium
y	agnoſce	y	miſeratricem
z	cognoſce	z	protectricem
zv	agnoſcito	zv	liberatricem

UVA. BHSC. IyR_297

a	debilium	a	oſtende:	
b	egenorum	b	oſtendas:	
c	pauperum	c	oſtendito:	
d	miſerorum	d	memento:	
e	infirmorum	e	memineris:	
f	infirmantium	f	memorare	
g	chriſtianorum	g	demonſtrato:	
h	chriſticolarum	h	demonſtra:	
i	nazareorum	i	monſtrato:	
k	catholicorum	k	monſtra:	
l	eccleſiaſticorũ	l	declarato:	
m	orthodoxorũ	m	declares:	& pro
n	deſolatorum	n	declara:	ac pro
o	compunctorũ	o	cognoſce	
p	contritorum	p	cognoſcas:	
q	paruulorum	q	cognoſcito:	
r	afflictorum	r	recognoſcito	
s	deuotorum	s	recognoſcas:	
t	fidelium	t	recognoſce:	
v	humilium	v	intellige:	
x	credentium	x	ſcito	
y	lugentium	y	ſcias	
z	merentium	z	noueris	
zv	penitentium	zv	exhibeto	

UVA. BHSC. IyR_297

a culpis
b reatibus
c maculis
d peccaminibus
e impietatibus
f iniquitatibus
g enormitatibus
h trāſgreſſionibꝫ
i īperfectiōibus
k impuritatibus
l offenſionibus
m prauitatibus
n criminibus
o ſceleribus
p nequitijs
q peccatis
r delictis
s offenſis
t iniuſticijs
v exceſſibus
x cōmiſſis
y negligentijs
z īmundicijs
9 malefactis

a noſtris
b omniū
c fidelium
d humilium
e credentium
f penitentium
g chriſtianorum
h chriſticolarum
i predeſtinatorū
k catholicorum
l eccleſiaſticoꝝ
m compunctoꝝ
n orthodoxorū
o contritorum
p afflictorum
q gementium
r lugentium
s bonorum
t piorum
v orantium
x petentium
y poſtulantium
z ſperantium
9 deſyderantium

UVA. BHSC. IyR_297

a	ſanctis	a	ĩterpellatiõib⁹
b	pergratis	b	ĩteruẽtiõibus
c	aſſiduis	c	deprecatiõibuſ
d	continuis	d	poſtulatiõibus
e	promptis	e	precationibus
f	ſalutiferis	f	inuocatiõibus
g	ſanctiſſimis	g	ſubuẽtionibus
h	gratiſſimis	h	orationibus
i	acceptiſſimis	i	petitionibus
k	ſalutaribus	k	precibus
l	pergratiſſimis	l	ſuffragijs
m	potentiſſimis	m	preſidijs tuis corã
n	efficaciſſimis	n	adiutorijſ tuis corã
o	promptiſſimis	o	meritis
p	deuotiſſimis	p	beneficijs
q	clementiſſimis	q	patrocinijs
r	benigniſſimis	r	fauoribus
s	pientiſſimis	s	iuuaminibus
t	dulciſſimis	t	rogaminibus
v	magnificis	v	rogationibus
x	maternis	x	leuaminibus
y	pijſſimis	y	releuaminibus
z	digniſſimis	z	precaminibus
9	maximis	9	flagitatiõibus

UVA. BHSC. IyR_297

a	optimo	a	opifice
b	ſummo	b	autore
c	maximo	c	creatore
d	glorioſo	d	conditore
e	inuiſibili	e	fabricatore
f	immortali	f	plaſmatore
g	ſanctiſſimo	g	conſeruatore
h	omnipotente	h	gubernatore
i	cunctipotente	i	illuminatore
k	potentiſſimo	k	illuſtratore
l	clementiſſimo	l	redemptore
m	benigniſſimo	m	liberatore
n	ſempiterno	n	ſaluatore
o	incõmutabili	o	imperatore
p	icircũſcptibili	p	factore
q	miſericordiſſio	q	iudice
r	excellentiſſimo	r	rege
s	dulciſſimo	s	rectore
t	piiſſimo	t	domino
v	vnico	v	moderatore
x	eterno	x	preſeruatore
y	ſupremo	y	diſpoſitore
z	clariſſimo	z	ordinatore
&v	pientiſſimo	&v	directore

UVA. BHSC. IyR_297

a	celi	a	ſemper
b	orbis	b	iugiter
c	terre	c	mitius
d	mundi	d	aſſidue
e	celorum	e	quotidie
f	terrarum	f	continue
g	celeſtium	g	libenter
h	terreſtrium	h	libentius
i	ſupernorum	i	voluntarie
k	ſuperceleſtium	k	dignanter
l	chriſtianorum	l	hilariter
m	chriſticolarum	m	dulciter intercede
n	archangelorũ	n	libere interpella
o	dominationum	o	euiter
p	principatuum	p	ſine ītermiſſiõe
q	poteſtatum	q	dulcius
r	angelorum	r	clementer
s	creaturarum	s	clementius
t	rerum	t	quantotius
v	noſtro	v	miſericorditer
x	hominũ	x	perenniter
y	omnium	y	perpetuo
z	cunctorum	z	pleniter
zv	vniuerſorum	zv	plenius

UVA. BHSC. IyR_297

a	Eternus	a	celi
b	Optimus	b	orbis
c	Maximus	c	terre
d	Supernus	d	celorum
e	Supremus	e	terrarum
f	Immortalis	f	mundi
g	Omnipotens	g	hominū
h	Cunctipotens	h	omniū
i	Fortissimus	i	cunctorum
k	Omnitenens	k	humanitatis
l	Omnisciens	l	vniuersorum
m	Excelsus nãq;	m	mundanorum
n	Glorioſus enim	n	mundialium
o	Virtuosus	o	superceleſtium
p	Inuisibilis	p	intellectualiū
q	Altissimus	q	sensibilium
r	Euiternus	r	mortalium
s	Sempiternus	s	celestium
t	Sapiẽtissimus	t	rerum
v	Potẽtissimus	v	maris
x	Laudatissimus	x	abyssi
y	Prudẽtissim⁹	y	vniuersi
z	Excellẽtissimus	z	vniuersitatis
zv	Fulgẽtissimus	zv	elementorum

UVA. BHSC. IyR_297

a autor	a incircũſcꝛiptibil'
b factor	b icõprehẽſibilis
c creator	c miſeꝛiſſimus
d conditor	d clementiſſimus
e fabꝛicator	e incõmutabilis
f moderator	f benigniſſimus
g inſtitutor	g perfectiſſimus
h reſtauratoꝛ	h pientiſſimus
i inſtauratoꝛ	i beatiſſimus
k pꝛoductoꝛ	k dulciſſimus
l diſpoſitoꝛ	l mitiſſimus
m oꝛdinatoꝛ	m ineffabilis deus teo
n conſeꝛuatoꝛ	n infinitus deus teo
o gubernatoꝛ	o pijſſimus
p viuificatoꝛ	p clariſſimus
q refoꝛmatoꝛ	q ineſtimabilis
r illuminatoꝛ	r icoꝛruptibilis
s illuſtratoꝛ	s inexcogitabilis
t imperator	t mãſuetiſſimus
v dominatoꝛ	v gloꝛioſiſſimus
x pꝛinceps	x incõmouibilis
y dominus	y inacceſſibilis
z operatoꝛ	z immutabilis
zv opifex	zv ſuper omnia

UVA. BHSC. IyR_297

a	virgo	a	puriſſima
b	regina	b	caſtiſſima
c	domina	c	lucidiſſima
d	columba	d	nobiliſſima
e	imperatrix	e	clariſſima
f	margarita	f	pudiciſſima
g	virguncula	g	preclariſſima
h	theotocos	h	pulcherrima
i	ouicula	i	ſpecioſiſſima
k	puella	k	venuſtiſſima
l	lucerna	l	ſplendidiſſima
m	maria omniū	m	fulgētiſſima in
n	mulier cunctorum	n	ornatiſſima in
o	radix	o	pientiſſima
p	roſa	p	feliciſſima
q	fenix	q	piiſſima
r	viola	r	mitiſſima
s	hera	s	potentiſſima
t	filia	t	celeberrima
v	ſtella	v	ſuauiſſima
x	femina	x	integerrima
y	virgula	y	prudentiſſima
z	puerpera	z	illuſtriſſima
2v	verbigena	2v	ſereniſſima

UVA. BHSC. IyR_297

a	matrem		a	dilecti
b	parentem		b	coeterni
c	genitricem		c	predilecti
d	puerperam		d	vnigeniti
e	conceptricem		e	monogeniti
f	educatricem		f	sempergeniti
g	procuratricem		g	sempiterni
h	mansionem		h	dulcissimi
i	sacrarium		i	amantissimi
k	arcam		k	dilectissimi
l	altricem		l	iesu christi
m	fotricem	filij sui	m	christi iesu ante
n	nutricem	uerbi sui	n	vnici ante
o	lactricem		o	coeui
p	templum		p	lucidi
q	curatricem		q	charissimi
r	triclinium		r	coessentialis
s	domicilium		s	suauissimi
t	pastricem		t	gratissimi
v	habitaculum		v	sanctissimi
x	receptaculum		x	potentissimi
y	reclinatorium		y	glorioſissimi
z	tabernaculum		z	coomnipotẽtis
zv	vmbraculum		zv	cõsubstantialis

UVA. BHSC. IyR_297

a	celi	a	initium
b	terre	b	exordium
c	orbis	c	principium
d	celorum	d	primordium
e	mundi	e	positionem
f	rerum	f	operationem
g	orbium	g	existentiam
h	cosmi	h	creationem
i	creature	i	conditionem
k	creaturarum	k	institutionem
l	hominis	l	constitutionem
m	hominum	m	fabricationem
n	angelorum	n	productionem
o	visibilium	o	ordinationem
p	sensibilium	p	inchoationem
q	mortalium	q	procreationem
r	vniuersitatis	r	constructionē
s	vniuersorum	s	insinationem
t	firmamenti	t	compositionē
v	vniuersi	v	dispositionem
x	stellarum	x	apparitionem
y	solis	y	formationem
z	lune	z	editionem
2v	maris	2v	locationem

UVA. BHSC. IyR_297

a	pienter	a	elegit
b	prouide	b	vocauit
c	piſſime	c	preelegit
d	perpetuo	d	parauit
e	prudenter	e	preparauit
f	prouidenter	f	ordinauit
g	infallibiliter	g	preordinauit
h	prudentiſſime	h	predeſtinauit
i	prouidẽtiſſime	i	prenominauit
k	benigniſſime	k	precanõizauit
l	ſapientiſſime	l	priuilegiauit
m	pientiſſime	m	p̃diſpoſuit ut p te
n	dulciſſime	n	magnificauit ut exte
o	clementer	o	preconſtituit
p	ſapienter	p	prelocauit
q	dulciter	q	preputauit
r	placide	r	recognouit
s	voluntarie	s	propoſuit
t	dignanter	t	conſpexit
v	benigniter	v	inſpexit
x	placidiſſime	x	reſpexit
y	dignantiſſime	y	aſpexit
z	miſericorditer	z	vidit
zv	miſericordiſſime	zv	preuidit

a

UVA. BHSC. IyR_297

a	vita	a	daretur
b	ſalus	b	appareret
c	ſaluatio	c	donaretur
d	ſaluator	d	adueniret
e	liberatio	e	naſceretur
f	liberator	f	redderetur
g	redemptio	g	reſtitueretur
h	redemptor	h	redonaretur
i	reparatio	i	condonaretur
k	reparator	k	diſtribueretur
l	viuificatio	l	approximaret
m	viuificator	m	ꝓpinquaret nobis
n	ſanctificatio	n	appropīqret cunctis
o	ſanctificator	o	miniſtraretur
p	reconciliator	p	exhiberetur
q	reconciliatio	q	oſtenderetur
r	purificator	r	conſurgeret
s	purificatio	s	exurgeret
t	innouator	t	proueniret
v	renouator	v	emergeret
x	innouatio	x	erumperet
y	renouatio	y	ſubueniret
z	innocentia	z	oriretur
ꝛv	libertas	ꝛv	ſuſcitaretur

UVA. BHSC. IyR_297

a miſeris
b miſellis
c infirmis
d miſerandis
e pauperibus
f miſerabilibus
g peccatoribus
h hominibus
i terrigenis
k exulibus
l gementibus
m egentibus
n egenis
o anthropis
p inopibus
q impijs
r iniuſtis
s iniquis
t terrenis
v terreſtribus
x mortalibus
y ſperantibus
z penitentibus
&v humilibus

a dolo
b fraude
c inuidia
d malicia
e ſuadela
f perfidia
g mendacio
h inuidentia
i virulentia
k fraudulentia
l maliuolentia
m malignantia
n malignitate
o peruerſitate
p adulatione
q furore
r aſtutia
s liuore
t inſania
v veneno
x veſania
y verſutia
z calliditate
&v ſuggeſtione

UVA. BHSC. IyR_297

a	mali	a	baal
b	peruerſi	b	baalim
c	maligni	c	diaboli
d	malicioſi	d	ſathane
e	maliuoli	e	aſtaroth
f	iniquiſſimi	f	luciferi
g	ſceleratiſſimi	g	beelzebub
h	nephandiſſimi	h	leuiathan
i	maligniſſimi	i	paymonis
k	peruerſiſſimi	k	merhezin
l	mendaciſſimi	l	amaymonis
m	ĩprobiſſimi ſpūs	m	ſathan
n	aſtutiſſimi ſpūs	n	barban
o	nequiſſimi	o	vulcani
p	turpiſſimi	p	plutonis
q	fediſſimi	q	miſothei
r	peſſimi	r	miſanthropi
s	iniqui	s	ſachmachi
t	ceci	t	aſmhodei
v	cecati	v	acherontis
x	obcecati	x	belialis
y	ſtultiſſimi	y	zagan
z	fatuiſſimi	z	buffyn
zv	ſpurciſſimi	zv	zabuli

UVA. BHSC. IyR_297

a	aſtute	a	deceptis
b	iniuſte	b	euerſis
c	miſere	c	ſeductis
d	peſſime	d	ſubuerſis
e	doloſe	e	deſpoliatis
f	inique	f	expoliatis
g	malicioſe	g	ſupplantatis
h	miſerrime	h	dehoneſtatis
i	crudeliter	i	deturpatis
k	doloſiſſime	k	proſtratis
l	crudeliſſime	l	deiectis
m	miſerabiliter	m	deuictis
n	fraudulenter	n	enecatis
o	calumnianter	o	necatis
p	nequicioſiſſie	p	victis
q	fraudulẽtiſſie	q	captis
r	pernicioſiſſime	r	occiſis
s	aſtutiſſime	s	trucidatis
t	iniuſtiſſime	t	interemptis
v	impijſſime	v	interceptis
x	ſubdole	x	captiuatis
y	callide	y	corruptis
z	turpiter	z	depranatis
zv	nequiter	zv	circumuentis

UVA. BHSC. IyR_297

a	Vera		a	proloquente	
b	Sacra		b	demonstrante	
c	Verace		c	premonstrante	
d	Sancta		d	premonente	
e	Salutari		e	manifestante	
f	Mystica		f	protestante	
g	Veridica		g	insinuante	
h	Diuina		h	declarante	
i	Apostolica		i	confirmante	
k	Euangelica		k	affirmante	
l	Catholica		l	clamante	
m	Christiana	etẽ	m	testante	scriptur
n	Ecclesiastica	qppe	n	dicente	pagin
o	Dominica		o	docente	
p	Sacrosancta		p	referente	
q	Sacratissima		q	astruente	
r	Salutifera		r	instruente	
s	Sanctissima		s	ostendente	
t	Orthodoxa		t	reuelante	
v	Probata		v	explicante	
x	Solidissima		x	interloquente	
y	Firmissima		y	contestante	
z	Certissima		z	attestante	
2v	Solida		2v	firmante	

UVA. BHSC. IyR_297

a	leginus	a	dominus
b	ſcimus	b	pater
c	nouimus	c	creatoꝛ
d	credimus	d	conditoꝛ
e	intellexímus	e	autoꝛ
f	intelligimus	f	fabꝛícatoꝛ
g	agnouimus	g	plaſmatoꝛ
h	cognouímus	h	monarcha
i	cognoſcimus	i	gubernatoꝛ
k	agnoſcimus	k	conſeruatoꝛ
l	accepimus	l	ímperatoꝛ
m	didícimus qm̃ ſic	m	pꝛínceps deꝰ noſter
n	díſcimus quia ſic	n	rectoꝛ deꝰ noſter
o	docemur	o	rex
p	fatemur	p	factoꝛ
q	confitemur	q	iudex
r	pꝛofitemur	r	opifex
s	inſtruimur	s	rectificatoꝛ
t	inſtituimur	t	confirmatoꝛ
v	certificamur	v	dominatoꝛ
x	infoꝛmamur	x	diſtributoꝛ
y	audiuimus	y	diſpoſitoꝛ
z	percepimus	z	oꝛdínatoꝛ
ꝛv	ímbuimur	ꝛv	moderatoꝛ

UVA. BHSC. IyR_297

a	eternus	a	dilexit
b	excelsus	b	estimauit
c	optimus	c	ponderauit
d	maximus	d	appreciauit
e	supernus	e	pensiculauit
f	supremus	f	magnifecit
g	glorioſus	g	magnificauit
h	mitiſſimus	h	computauit
i	omnipotens	i	reputauit
k	cunctipotens	k	diligebat
l	clementiſſimus	l	dilexerat
m	excellẽtiſſimus	m	amauit
n	miſcdiſſimus	n	amabat
o	incircũſcptibil'	o	curat
p	incõmutabilis	p	amat
q	benigniſſimus	q	diligit
r	ſempiternus	r	estimat
s	pientiſſimus	s	appreciat
t	glorioſiſſimus	t	pensat
v	magnificus	v	honorat
x	ſanctiſſimus	x	reputat
y	dulciſſimus	y	amauerat
z	immenſus	z	estimauerat
2v	piiſſimus	2v	honorauit

UVA. BHSC. IyR_297

a	mundum	a	vnicum
b	mundanos	b	dilectum
c	mundiales	c	coeternum
d	mundigenas	d	benedictum
e	homines	e	dulcissimũ
f	mortales	f	vnigenitum
g	miseros	g	monogenitum
h	exules	h	amantissimum
i	captos	i	charissimum
k	captiuos	k	similimum
l	perditos	l	consimilem
m	abiectos ut filiũ suũ	m	christum ex te
n	deceptos ut filiũ suũ	n	predilectũ ex te
o	exulantes	o	amatum
p	hominem	p	preamatum
q	supplantatos	q	amabilem
r	humanitatem	r	pijssimum
s	protoplastos	s	pientissimũ
t	infatuatos	t	cõmensum
v	prolapsos	v	coessentialem
x	seductos	x	euogenitum
y	pauperes	y	sempiternum
z	miserabiles	z	dilectissimum
2v	terrigenas	2v	cõsubstantialẽ

UVA. BHSC. IyR_297

a	mortalem	a	dare
b	hominem	b	offerre
c	visibilem	c	donare
d	carnem	d	mittere
e	passibilem	e	exponere
f	anthropum	f	condonare
g	carnalem	g	destinare
h	corpus	h	impendere
i	soma	i	immolare
k	corporalem	k	presentare
l	sensibilem	l	transmittere
m	mediatorẽ factũ,	m	interimi pro
n	saluatorẽ factũ,	n	mactari pro
o	liberatorem	o	interfici
p	redemptorem	p	trucidari
q	reformatorem	q	incarnari
r	similem nobis	r	flagellari
s	anthropon	s	venundari
t	pauperem	t	verberari
v	patientem	v	contribuere
x	humilem	x	tribuere
y	egenum	y	prebere
z	inopem	z	mori
2v	nudum	2v	pati

UVA. BHSC. IyR_297

a ſalute
b erectione
c ereptione
d ſaluatione
e liberatione
f recreatione
g reparatione
h redemptione
i reſtauratione
k inſtauratione
l innouatione
m renouatione
n reformatione
o ſanctificatione
p rectificatione
q iuſtificatione
r viuificatione
s emundatione
t beatificatione
v glorificatione
x conſolatione
y reuocatione
z reductione
zv recuperatione

a mundi
b hominis
c omniū
d cunctorum
e vniuerſorum
f hominū
g penitentium
h credentium
i deſyderantiū
k confidentium
l confitentium
m hūiliū nō dubitaret
n paupeꝝ nō recuſaret
o fragilium
p fidelium
q exulum
r mortalium
s gementium
t miſerorum
v exulantium
x contritorum
y collapſorum
z deuiantium
zv redeuntium

UVA. BHSC. IyR_297

a	O rosa		a	beatissima	
b	O viola		b	sanctissima	
c	O radix		c	pulcherrima	
d	O lilium		d	speciosissima	
e	O maria		e	ornatissima	
f	O regina		f	fecundissima	
g	O virgo		g	pretiosissima	
h	O parens		h	benignissima	
i	O mater		i	clementissima	
k	O domina		k	dulcissima	
l	O sponsa		l	felicissima	
m	O vitis	omnium	m	pijssima	per quã
n	O spes	omnium	n	mitissima	ex quã
o	O salus		o	purissima	
p	O pax		p	castissima	
q	O mulier		q	pientissima	
r	O femina		r	pudicissima	
s	O patrona		s	virtuosissima	
t	O aduocata		t	innocentissima	
v	O columba		v	potentissima	
x	O imperatrix		x	sereniſſima	
y	O consolatrix		y	illustrissima	
z	O cõseruatrix		z	nobilissima	
&v	O miseratrix		&v	preclarissima	

UVA. BHSC. IyR_297

a	vita	a	miſeris
b	ſpes	b	miſellis
c	pax	c	fidelibus
d	ſalus	d	humilibus
e	virtus	e	miſerandis
f	bonitas	f	pauperibus
g	felicitas	g	miſerabilibus
h	ſecuritas	h	exulantibus
i	concordia	i	gementibus
k	conſolatio	k	peccatoribus
l	viuificatio	l	penitentibus
m	glorificatio	m	credentibus
n	tranquillitas	n	chriſtianis
o	reſuſcitatio	o	chriſticolis
p	reſurrectio	p	ſupplantatis
q	reſtitutio	q	ſpoliatis
r	ſaluatio	r	ſeductis
s	ſanitas	s	deceptis
t	curatio	t	contritis
v	requies	v	afflictis
x	quies	x	deſolatis
y	gratia	y	hominibus
z	gloria	z	mortalibus
2v	leticia	2v	merentibus

UVA. BHSC. IyR_297

a	venit	a	ameniſſima
b	aduenit	b	pulcherrima
c	proceſſit	c	iocundiſſima
d	prouenit	d	ſuauiſſima
e	radiauit	e	dulciſſima
f	pullulauit	f	ſempiterna
g	germinauit	g	clariſſima
h	cõmunicatur	h	perpetua
i	reparata eſt	i	perennis
k	reparatur	k	angelica
l	germinat	l	maxima
m	pullulat	m	lucidiſſima
n	orta eſt	n	copioſiſſima
o	oritur	o	preclariſſima
p	creuit	p	excellentiſſima
q	creſcit	q	abũdantiſſima
r	floret	r	diuiniſſima
s	floruit	s	predulciſſima
t	illuxit	t	mitiſſima
v	emicuit	v	altiſſima
x	procedit	x	veriſſima
y	prorupit	y	tutiſſima
z	paratur	z	letiſſima
9	parata eſt	9	liberrima

UVA. BHSC. IyR_297

a	ora	a	culpis
b	exora	b	delictis
c	perora	c	peccatis
d	adora	d	malicijs
e	ſupplica	e	reatibus
f	poſtula	f	exceſſibus
g	expoſtula	g	nequitijs
h	implora	h	ſceleribus
i	interpella	i	facinoribus
k	loquere	k	negligentijs
l	precare	l	criminibus
m	pulſa	q̃ſumus ꝑ	m cõmiſſis noſtris ad
n	roga	q̃ſumus ꝑ	n iniuſticijs noſtris ad
o	inſta		o malefactis
p	adſta		p impietatibus
q	clama		q iniquitatibus
r	exclama		r neceſſitatibus
s	deprecare		s impuritatibus
t	interueni		t imperfectiõib⁹
v	intercedito		v trãſgreſſiõibuſ
x	intercedas		x calamitatibus
y	interuenias		y aduerſitatibus
z	ſubuenias		z tribulatiõibus
zv	ſubueni		zv peccaminibus

UVA. BHSC. IyR_297

a	deum	a	omniū
b	regem	b	cunctorum
c	iudicem	c	vniuersorum
d	pastorem	d	seculorum
e	principem	e	hominū
f	dominū	f	angelorum
g	imperatorem	g	humanitatis
h	dominatorem	h	vniuersitatis
i	redemptorem	i	supernorum
k	moderatorem	k	supercelestium
l	conseruatorem	l	mundi
m	gubernatorem	m	mortalium
n	viuificatorem	n	viuentium
o	fabricatorem	o	fidelium
p	instauratorem	p	humilium
q	restauratorem	q	celorum
r	reformatorem	r	vniuersi
s	inspectorem	s	creature
t	consolatorem	t	animarū
v	defensatorem	v	spirituum
x	defensorem	x	celestium
y	saluatorem	y	mentium
z	factorem	z	cordium
zv	autorem	zv	animorum

UVA. BHSC. IyR_297

a ieſum chriſtum
b dulciſſimū
c potentiſſimū
d benigniſſimum
e pientiſſimum
f clementiſſimū
g indulgētiſſimū
h miſeriſſimū
i ſapientiſſimum
k fulgentiſſimū
l iuſtiſſimū
m mitiſſimū quētu
n piiſſimū quētu
o clariſſimū
p chariſſimū
q altiſſimum
r equiſſimū
s ſanctiſſimum
t incōmutabilē
v omnipotentem
x cunctipotentē
y excellentiſſimū
z īcōprehēſibilē
zv īcircūſcptibilē

a caſta
b pura
c virgo
d lucida
e intacta
f caſtiſſima
g puriſſima
h intemerata
i integerrima
k pudiciſſima
l lucidiſſima
m pulchra
n ſpecioſa
o pudica
p integra
q impolluta
r inuiolata
s incorrupta
t ſplendida
v ſpecioſiſſima
x pulcherrima
y incontaminata
z innocentiſſima
zv mater

UVA. BHSC. IyR_297

a	peperiſti	a	conſtitutionē
b	concepiſti	b	fabꝛicationem
c	parturiſti	c	cōparationem
d	parturiuiſti	d	inchoationem
e	enixa fuiſti	e	inſtitutionem
f	fuiſti enixa	f	pꝛoductionem
g	genuiſti	g	oꝛdinationem
h	lactauiſti	h	conditionem
i	enixa es	i	inceptionem
k	lactaſti	k	diſpoſitionem
l	curaſti	l	ſituationem
m	nutriſti qui te ante	m	locationem
n	fouiſti qui te ante	n	poſitionem
o	nutriuiſti	o	pꝛoceſſum
p	pꝛocuraſti	p	pꝛogreſſum
q	pꝛocurauiſti	q	apparitionem
r	amplexata es	r	exoꝛdium
s	oſculabaris	s	pꝛincipium
t	generauiſti	t	exiſtentiam
v	generabas	v	ſubſiſtentiam
x	generaueras	x	operationem
y	generaſti	y	foꝛmationem
z	pepereras	z	creationem
zv	conceperas	zv	initium

UVA. BHSC. IyR_297

a mundi
b creature
c creaturaꝝ
d hominis
e hominū
f humanitatis
g mundanoꝝum
h mundialium
i ſuperceleſtium
k naturarum
l viſibilium
m ſenſibilium in
n terrarū in
o angeloꝝum
p pꝛincipatus
q pꝛincipatuum
r terrenoꝝum
s coꝛꝛuptibiliū
t materialium
v ſpiritualium
x ſpirituum
y aquarum
z montium
ꝝ collium

a matrem
b parentem
c lactricem
d genitricem
e ſuſceptricem
f conceptricem
g balneatricem
h conſolatricem
i pꝛocuratricem
k cõſeruatricem
l parturientem
m generantem ſui
n concipientẽ ſui
o poꝛtatricem
p baiulatricem
q educatricem
r curatricem
s nutricem
t fotricem
v altricem
x lotricem
y ſponſam
z amicam
ꝝ puerperam

UVA. BHSC. IyR_297

a	ſpecialem	a	elegit
b	propriam	b	prouidit
c	carnalem	c	preelegit
d	corporalem	d	ordinauit
e	ſanctiſſimam	e	preparauit
f	caſtiſſimam	f	prediſpoſuit
g	dulciſſimam	g	predeſtinauit
h	chariſſimam	h	prenominauit
i	dilectiſſimam	i	preaſſumpſit
k	celeberrimam	k	ſublimauit
l	digniſſimam	l	ſegregauit
m	predigniſſimã	m	diſpoſuit atq;
n	ſacratiſſimam	n	preuidit ac
o	innocentiſſimã	o	parauit
p	reuerendiſſimã	p	vocauit
q	honeſtiſſimam	q	conſtituit
r	gratiſſimam	r	ſacrauit
s	pudiciſſimam	s	preconſtituit
t	pulcherrimã	t	conſecrauit
v	ſpecioſiſſimam	v	preconizauit
x	puriſſimam	x	ſanctificauit
y	venuſtiſſimam	y	preſeruauit
z	amantiſſimam	z	prerogauit
zv	preclariſſimam	zv	priuilegiauit

UVA. BHSC. IyR_297

a	feliciter	a	celos
b	glozioſe	b	angelos
c	feliciſſime	c	celeſtia
d	honozifice	d	angelica
e	dignanter	e	ſydera
f	reuerenter	f	poteſtates
g	digniſſime	g	pzincipatus
h	reuerentiſſime	h	archangelos
i	glozioſiſſime	i	dominationes
k	magnifice	k	vniuerſitatem
l	potentiſſime	l	omnẽ creaturã
m	clemẽter nũc ſup	m	omnem virtutẽ
n	gaudẽter nũc ſup	n	eternitatem
o	iocundiſſime	o	poteſtates
p	honeſtiſſime	p	virtutes
q	fulgentiſſime	q	ſeraphin
r	eminentiſſime	r	cherubin
s	excellentiſſime	s	vniuerſa
t	munificenter	t	thzonos
v	perenniter	v	ethera
x	perpetuo	x	omnia
y	pulcherrime	y	nubes
z	placidiſſime	z	lunam
zv	gratiſſime	zv	ſolem

UVA. BHSC. IyR_297

a	locauit	a	preeminentior
b	exaltauit	b	eminentior
c	decorauit	c	excellentior
d	sublimauit	d	glorioſior
e	superexaltauit	e	ſublimior
f	conſtituit	f	potentior
g	prouexit	g	clarior
h	collocauit	h	illuſtrior
i	eleuauit	i	maior
k	tranſtulit	k	melior
l	ſubleuauit	l	altior
m	introduxit ut ꝙto	m	beatior es, tanto te
n	prepoſuit ut ꝙnto	n	felicior es, tanto te
o	coronauit	o	liberior
p	illuſtrauit	p	ſerenior
q	aſſumpſit	q	preclarior
r	aduexit	r	preſtantior
s	deputauit	s	inſignior
t	computauit	t	dignior
v	annumerauit	v	precellentior
x	aſcripſit	x	ſanctior
y	conſcripſit	y	eximior
z	aſſignauit	z	pulchrior
2v	ſegregauit	2v	ſpecioſior

UVA. BHSC. IyR_297

a mitiozem
b dulciozem
c ſuauiozem
d benigniozem
e clementiozem
f miſericozdiozẽ
g indulgentiozẽ
h pzopinquiozẽ
i fauozabiliozẽ
k affluentiozem
l pzomptiozem
m placatiozẽ nobis
n placidiozẽ nobis
o hilariozem
p viciniozem
q pzoximiozem
r inclinatiozem
s manſuetiozem
t humaniozem
v munificẽtiozẽ
x pzeſtabiliozem
y familiariozem
z frequentiozem
zv beneficentiozẽ

a pzeſtare
b exhibere
c declarare
d monſtrare
e demonſtrare
f pzeſentare
g manifeſtare
h recognoſcere
i agnoſcere
k cognoſcere
l pzebere
m oſtẽdere nõ recuſes
n inſinuare ñ obmittas
o reuelare
p eſtimare
q exiſtimare
r recogitare
s cogitare
t meminiſſe
v reputare
x memozari
y impendere
z intelligere
zv conſignare

UVA. BHSC. IyR_297

a	Vere	a	ſcimus
b	Certe	b	nouimus
c	Certo	c	credimus
d	Veraciter	d	ſentimus
e	Fideliter	e	agnoſcimus
f	Firmiter	f	agnouimus
g	Euidenter	g	cognouimus
h	Veriſſime	h	cognoſcimus
i	Procerto	i	recognoſcimuſ
k	Veraciſſime	k	recognouimus
l	Puriſſime	l	intelligimus
m	Perfecte nãq;	m	intellexímus
n	Integre quippe	n	protestamur
o	Indubie	o	conteſtamur
p	Rectiſſime	p	adteſtamur
q	Conſtanter	q	profitemur
r	Certiſſime	r	confitemur
s	Fideliſſime	s	conſentimus
t	Integerrime	t	confidimus
v	Euidentiſſime	v	ſperamus
x	Conſtantiſſime	x	fatemur
y	Certitudĩaliter	y	tenemus
z	Cordialiſſime	z	docemus
zv	Affectuoſiſſime	zv	docemur

UVA. BHSC. IyR_297

a	matrem		a	vite	
b	parentem		b	lucis	
c	genitricem		c	pacis	
d	paratricem		d	ſalutis	
e	inuentricem		e	pietatis	
f	reparatricem		f	luminis	
g	recuperatricẽ		g	felicitatis	
h	inſtauratricem		h	charitatis	
i	reſtauratricem		i	dulcedinis	
k	repertricem		k	bonitatis	
l	dominam		l	gratie	
m	hortulũ	te eſſe	m	letitie	ideoq;
n	arcam	te eſſe	n	iuſticie	& ideo
o	fontem		o	virtutis	
p	ortum		p	ſapientie	
q	vrnam		q	clementie	
r	datricem		r	innocentie	
s	operatricem		s	dilectionis	
t	domicilium		t	perfectionis	
v	reginam		v	miſericordie	
x	imperatricem		x	miſerationis	
y	promptuariũ		y	beatitudinis	
z	gazophilaciũ		z	amenitatis	
&v	appothecam		&v	puritatis	

UVA. BHSC. IyR_297

a	cunctis	a	dignam
b	eternis	b	canendam
c	assiduis	c	ornandam
d	continuis	d	decorandam
e	maximis	e	coronandam
f	vniuersis	f	honorandam
g	preclaris	g	celebrandam
h	omnibus	h	venerandam
i	immensis	i	cõmendandam
k	sempiternis	k	concelebrandã
l	deuotissimis	l	canonizandam
m	humilibus	m	cõmemorandã
n	immortalibus	n	rememorandã
o	cumulatissimis	o	memorandam
p	vberrimis	p	solennizandam
q	perennibus	q	festiuandam
r	humillimis	r	extollendam
s	perpetuis	s	amandam
t	ingentibus	t	diligendam
v	euiternis	v	orandam
x	precipuis	x	cantandam
y	amplis	y	predicandam
z	multis	z	sublimandam
&v	sanctis	&v	peroranda

UVA. BHSC. IyR_297

a	meritis	a	vita	
b	precibus	b	pax	
c	laudibus	c	salus	
d	preconijs	d	pietas	
e	obsequijs	e	iusticia	
f	honoribus	f	sanctitas	
g	orationibus	g	redemptio	
h	laudationibus	h	sanctificatio	
i	collaudatiõib⁹	i	iustificatio	
k	supplicatiõib⁹	k	reconciliatio	
l	solẽnitatibus	l	liberatio	
m	tripudijs qm̃	m	libertas	per te
n	cantilenis quia	n	securitas	per te
o	fauoribus	o	consolatio	
p	vocibus	p	innocentia	
q	leticijs	q	immortalitas	
r	festis	r	beatitudo	
s	votis	s	gloriatio	
t	cantibus	t	felicitas	
v	versibus	v	sanitas	
x	precordijs	x	bonitas	
y	carminibus	y	virtus	
z	honoribus	z	lux	
zv	festiuitatibus	zv	spes	

UVA. BHSC. IyR_297

a	datur	a	infirmis
b	donatur	b	miſeris
c	redonatur	c	miſellis
d	condonatur	d	mitibus
e	reſtituitur	e	pauperibus
f	impenditur	f	manſuetis
g	conſignatur	g	humilibus
h	reſignatur	h	mortalibus
i	aſſignatur	i	hominibus
k	exhibetur	k	terrigenis
l	prebetur	l	exulantibus
m	redditur	m	penitẽtibus quos
n	adijcitur	n	perigrinãtib⁹ qs
o	oſtenditur	o	credentibus
p	paratur	p	chriſticolis
q	reparatur	q	chriſtianis
r	manifeſtatur	r	fidelibus
s	monſtratur	s	catholicis
t	demonſtratur	t	orthodoxis
v	inſtauratur	v	deſolatis
x	reſtauratur	x	fragilibus
y	reformatur	y	nocentibus
z	proponitur	z	peccatoribus
9	offertur	9	mundanis

UVA. BHSC. IyR_297

a	dolus	a	perfidi
b	fraus	b	peſſimi
c	aſtutia	c	maligni
d	inuidia	d	mendacis
e	ſeuitia	e	turpiſſimi
f	nequitia	f	ſpurciſſimi
g	perfidia	g	immundiſſimi
h	venenū	h	ſceleratiſſimi
i	inuidentia	i	inſipientiſſimi
k	malignitas	k	nefandiſſimi
l	maleficium	l	ſceleſtiſſimi
m	fraudulentia	m	nequiſſimi
n	peruerſitas	n	iniquiſſimi
o	doloſitas	o	impijſſimi
p	prauitas	p	ſtultiſſimi
q	ſuadela	q	fatuiſſimi
r	perſuaſio	r	nequitioſi
s	crudelitas	s	falſiſſimi
t	malicia	t	inuidiſſimi
v	adulatio	v	venenoniſſimi
x	furor	x	mendaciſſimi
y	virus	y	perfidiſſimi
z	inuentio	z	tenebroſi
2v	machinatio	2v	ſcelerati

UVA. BHSC. IyR_297

a	hoſtis	a	zabuli
b	colubri	b	diaboli
c	ſerpentis	c	ſathane
d	aduerſarij	d	luciferi
e	aduerſantis	e	aſmodei
f	calumniatoris	f	paymonis
g	calumniantis	g	amaymonis
h	criminatoris	h	rambantis
i	corrumpentis	i	radamantis
k	corruptoris	k	hamelontis
l	inſidiatoris	l	ammontis
m	apoſtate	m	alaphantis
n	inimici	n	aſtarothis
o	oſoris	o	nergetis
p	lupi	p	argeetis
q	leonis	q	belial
r	latronis	r	berich
s	ſpiritus	s	egyn
t	homicide	t	orſon
v	deceptoris	v	vrfur
x	inſidiantis	x	aſantis
y	preuaricatoris	y	ſchuraym
z	ſupplantatoris	z	luthealis
zv	venenatoris	zv	miſalethis

UVA. BHSC. IyR_297

a	miſere	a	tenuit
b	turpiter	b	detinuit
c	miſerrime	c	tenuerat
d	turpiſſime	d	detinebat
e	iniquiſſime	e	detinuerat
f	crudeliſſime	f	occupauerat
g	miſerabiliter	g	ꝓoccupauerat
h	fraudulenter	h	ꝓeoccupabat
i	amariſſime	i	ꝓeoccupauit
k	nefandiſſime	k	occupabat
l	infeliciſſime	l	occupauit
m	infeliciter	m	tenebat
n	potenter	n	habuit
o	ferociter	o	habebat
p	iniuſte	p	habuerat
q	impie	q	poſſidebat
r	inique	r	poſſiderat
s	nequiter	s	mactabat
t	tyrannice	t	mactauerat
v	violenter	v	cruciauerat
x	hoſtiliter	x	cruciabat
y	ferociſſime	y	obtinebat
z	furioſiſſime	z	poſſedit
&v	ſceleſtiſſime	&v	obtinuit

UVA. BHSC. IyR_297

a	captos	a	auerni
b	captiuos	b	inferni
c	incluſos	c	mortis
d	concluſos	d	miſerie
e	recluſos	e	meſticie
f	oppreſſos	f	merorıs
g	compreſſos	g	miſeriarum
h	conſtrictos	h	tenebrarum
i	compeditos	i	amaritudinis
k	ſubmerſos	k	triſticiarum
l	detruſos	l	deſolationis
m	intruſos in carcere	m	infelicitatis
n	vinctos in carcere	n	damnationis
o	clauſos	o	auerſionis
p	vinculatos	p	paupertatis
q	mancipatos	q	exulationis
r	lamentantes	r	deuiationis
s	lachrymantes	s	erroris
t	gementes	t	ignorantie
v	colligatos	v	corruptionis
x	deuinctos	x	anathematis
y	deſolatos	y	malignitatis
z	afflictos	z	maledictionis
zv	ligatos	zv	indignationis

UVA. BHSC. IyR_297

a	Naſcitur	a	eterni
b	Natus eſt	b	magni
c	Naſcebatur	c	optimi
d	Comparuit	d	ſummi
e	Comparebat	e	maximi
f	Comparuerat	f	ineffabilis
g	Apparuerat	g	ineſtimabilis
h	Apparebat	h	omnipotentis
i	Apparuit	i	cunctipotentis
k	Concipitur	k	incõmutabilis
l	Conceptus eſt	l	icõprehẽſibilis
m	Cõcipiebatur	m	incircũſcptibil
n	Geniebat	n	iperſcrutabilis
o	Generat	o	inexcogitabilis
p	Genit	p	icorruptibilis
q	Claruit	q	ſũmipotentis
r	Clarebat	r	clementiſſimi
s	Claruerat	s	benigniſſimi
t	Clareſcebat	t	pientiſſimi
v	Emicuerat	v	ſempiterni
x	Emicabat	x	immortalis
y	Emicuit	y	inuiſibilis
z	Proceſſit	z	magnifici
2v	Floruit	2v	pijſſimi

UVA. BHSC. IyR_297

a	dei	a	ſempergenitus	
b	patris	b	eterne genitus	
c	regis	c	cõſubſtantialis	
d	opificis	d	monogenitus	
e	autoris	e	coeſſentialis	
f	factoris	f	vnigenitus	
g	creatoris	g	euigenitus	
h	conditoris	h	coeternus	
i	fabricatoris	i	coequalis	
k	plaſmatoris	k	coeuus	
l	moderatoris	l	dilectus	
m	gubernatoris	m	vnicus	filius in
n	gubernantis	n	monos	filius in
o	conſeruatoris	o	eternus	
p	ordinatoris	p	gratus	
q	imperatoris	q	beneplacitus	
r	dominatoris	r	promiſſus	
s	dominantis	s	repromiſſus	
t	imperantis	t	mitiſſimus	
v	inſpectoris	v	dulciſſimus	
x	regentis	x	amantiſſimus	
y	rectoris	y	dilectiſſimus	
z	iudicis	z	innocẽtiſſimus	
zv	arbitri	zv	icõprehẽſibilis	

UVA. BHSC. IyR_297

a	iacob	a	visibilis
b	israel	b	tangibilis
c	terra	c	palpabilis
d	terris	d	corporalis
e	iudea	e	sensibilis
f	mundo	f	tractabilis
g	palestina	g	passibilis
h	hieropoli	h	mortalis
i	hierusalem	i	carnalis
k	medio terre	k	audibilis
l	humanitate	l	affabilis
m	anthropinis	m	abiectus incedēs
n	humanis	n	egenus factus
o	heliopoli	o	pauper
p	theopoli	p	egens
q	herenopoli	q	inops
r	hominibus	r	solus
s	mortalibus	s	despectus
t	abrahamitis	t	incognitus
v	peregrinatiõe	v	contemptus
x	inferioribus	x	incarnatus
y	samaria	y	homo factus
z	nazareth	z	humanatus
9	bethleem	9	enathropyson

UVA. BHSC. IyR_297

a	ſchema	a	nobiliſſima	
b	formam	b	ſanctiſſima	
c	ſpeciem	c	pulcherrima	
d	materiam	d	ſpecioſiſſima	
e	ſarcinulam	e	ſplendidiſſima	
f	participium	f	fulgentiſſima	
g	infirmitatem	g	glorioſiſſima	
h	cõmunionẽ	h	lucidiſſima	
i	participationẽ	i	pudiciſſima	
k	infirmationem	k	caſtiſſima	
l	humiliationem	l	puriſſima	
m	humilitatẽ	de teo m	piiſſima	uirgo
n	hũanitatẽ	ex teo n	maxima	uirgo
o	humanationẽ	o	clariſſima	
p	incarnationem	p	honeſtiſſima	
q	corpuſculum	q	clementiſſima	
r	ergaſtulum	r	innocentiſſima	
s	formulam	s	miſericordiſſia	
t	hominẽ	t	præſtantiſſima	
v	carnem	v	eminentiſſima	
x	corpus	x	excellentiſſima	
y	ſoma	y	præcioſiſſima	
z	noſtrum	z	colendiſſima	
2v	ſenſum	2v	pientiſſima	

UVA. BHSC. IyR_297

a capiens
b accipiens
c recipiens
d ſuſcipiens
e percipiens
f concipiens
g aſſumens
h reſumens
i deſumens
k induens
l ſubiens
m operiens
n eligens
o preeligens
p portans
q habens
r baiulans
s ferens
t preferens
v perferens
x ſecumferens
y circumferens
z circumducens
zv coaptans

a carnis
b ſarcos
c infirmitatis
d humanitatis
e fragilitatis
f conditionis
g ſimilitudinis
h mortalitatis
i paſſibilitatis
k generationis
l humilitatis
m debilitatis noſtræ
n paupertatis nr̃æ
o abiectionis
p ſubſtantie
q eſſentie
r nature
s inopie
t indigentie
v neceſſitatis
x egeſtatis
y nuditatis
z exulationis
zv imbecillitatis

Z

UVA. BHSC. IyR_297

a impium
b iniquum
c peſſimū
d mendacem
e ſceleratum
f truculentum
g ſceleratiſſimū
h mendaciſſimū
i truculētiſſimū
k maligniſſimum
l nequitioſiſſimū
m perfidiſſimum
n nequiſſimū
o ſceleſtiſſimū
p ſuperbiſſimum
q impijſſimū
r malignum
s malicioſum
t perfidum
v antiquum
x inuidum
y toztuoſum
z inuidioſum
&z crudelem

a hoſtem
b furem
c lupum
d leonem
e ſpiritum
f diabolum
g demonem
h latronem
i homicidam
k apoſtatam
l deſertozem
m inſidiatozem
n criminatozem
o calumniatozē
p pzeuaricatozē
q miſanthzopum
r miſalethem
s tyrannum
t verſipellem
v colubzum
x ſerpentem
y dzaconem
z inimicum
&z aduerſarium

UVA. BHSC. IyR_297

a magna
b permagna
c maxima
d permaxima
e digniſſima
f pulcherrima
g preclariſſima
h clariſſima
i iuſtiſſima
k equiſſima
l ſanctiſſima
m beatiſſima
n benigna
o pulchra
p beata
q ſancta
r firma
s ſtabili
t digna
v altiſſima
x preclara
y ſuperna
z celeſti
&v diuina

a virtute
b iuſticia
c equitate
d humilitate
e fortitudine
f dimicatione
g decertatione
h concertatione
i compugnantia
k perſeuerantia
l manſuetudine
m congreſſione
n conflictatione
o compugnatiõe
p miſeratione
q velocitate
r facilitate
s bonitate
t ratione
v pietate
x clementia
y charitate
z dilectione
&v tolerantia

UVA. BHSC. IyR_297

a	ſuperauit		a	fidelium	
b	exuperauit		b	humilium	
c	eneruauit		c	pauperum	
d	debellauit		d	miſerorum	
e	denudauit		e	captiuorum	
f	expoliauit		f	deceptorum	
g	deſpoliauit		g	abiectorum	
h	ſpoliauit		h	perditorum	
i	deuicit		i	fragilium	
k	contriuit		k	hominũ	
l	euertit		l	mortalium	
m	euicit	et animas	m	penitentium	ad
n	vicit	et animas	n	cõpunctorũ	ad
o	eliſit		o	gementium	
p	ligauit		p	exulantium	
q	ſubuertit		q	deſolatorum	
r	conſtrinxit		r	clamantium	
s	infirmauit		s	inuocantium	
t	debilitauit		t	credulorum	
v	proſtrauit		v	credentium	
x	colligauit		x	chriſtianorum	
y	corripuit		y	chriſticolarum	
z	proiecit		z	catholicorum	
zv	reſtrinxit		zv	orthodoxorũ	

UVA. BHSC. IyR_297

a vitam
b lucem
c quietem
d requiem
e patriam
f leticiam
g gloziam
h libertatem
i beatitudinem
k fruitionem
l ſuauitatem
m dulcedinem
n innocentiam
o amenitatem
p claritatem
q voluptatem
r manſionem
s habitationem
t celſitudinem
v iocunditatem
x iubilationem
y perfectionem
z exultationem
&z felicitatem

a reparauit
b reuocauit
c renouauit
d innouauit
e reſtaurauit
f inſtaurauit
g refozmauit
h reaptauit
i reozdinauit
k reſtituit
l reduxit
m recepit
n remiſit
o induxit
p introduxit
q inſtituit
r ozdinauit
s reelegit
t pzeelegit
v inuitauit
x intromiſit
y reabilitauit
z ſanctificauit
&z viuificauit

UVA. BHSC. IyR_297

a	eternam	a	Natus
b	perennem	b	Passus
c	euiternam	c	Captus
d	amissam	d	Necatus
e	angelicam	e	Occisus
f	supernam	f	Mortuus
g	perpetuam	g	Detentus
h	sempiternam	h	Percussus
i	beatificam	i	Crucifixus
k	lucidissimam	k	Interfectus
l	pulcherrimam	l	Interemptus
m	saluberrimam	m	Cõclauatus^{em} $^{p'}$
n	honestissimam	n	Flagellat^{s} ^{nãq} $^{p'}$
o	inestimabilem	o	Vulneratus
p	supercelestem	p	Perfossus
q	super angelicã	q	Incarnatus
r	incõmutabilẽ	r	Homo factus
s	interminabilẽ	s	Consputus
t	desyderabilem	t	Coronatus
v	perennalem	v	Verberatus
x	salutiferam	x	Humiliatus
y	salutarem	y	Colaphizatus
z	deificam	z	Blasphematus
2v	diuinam	2v	Martyrizatus

UVA. BHSC. IyR_297

a	vitijs	a	noſtris
b	culpis	b	lapſoꝝ
c	meritis	c	collapſorum
d	demeritis	d	miſerorum
e	peccatis	e	pauperum
f	reatibus	f	infirmorum
g	exceſſibus	g	egenorum
h	malicijs	h	hominum
i	iniuſticijs	i	mortalium
k	cõmiſſis	k	deſolatorum
l	iniquitatibus	l	morientium
m	enormitatibus	m	mortuoꝝ morte nos
n	prauitatibus	n	terrigenaꝝ morte nos
o	trãſgreſſiõibus	o	credentium
p	ꝑuaricatiõibuſ	p	vniuerſorum
q	peccaminibus	q	cunctorum
r	impietatibus	r	omniũ
s	facinoribus	s	alienis
t	negligentijs	t	aliorum
v	criminibus	v	orbis
x	ſceleribus	x	mundi
y	actibus	y	fidelium
z	delictis	z	humilium
zv	noxis	zv	penitentium

UVA. BHSC. IyR_297

a	acerba	a	optimo
b	amara	b	maximo
c	pꝛecioſa	c	ſummo
d	ſancta	d	altiſſimo
e	dolorоſa	e	mitiſſimo
f	miſerabili	f	dulciſſimo
g	miſeranda	g	omnipotenti
h	cõmiſeranda	h	cunctipotenti
i	virtuoſiſſima	i	ſanctiſſimo
k	victoꝛioſiſſima	k	beatiſſimo
l	innocentiſſima	l	ſacratiſſimo
m	pꝛecioſiſſima	m	clementiſſimo
n	acerbiſſima	n	incõmutabili
o	atrociſſima	o	incõpꝛehẽſibili
p	amariſſima	p	icircũſcptibili
q	miſerrima	q	miſericoꝛdiſſio
r	meſtiſſima	r	benigniſſimo
s	triſtiſſima	s	colendiſſimo
t	ſeuiſſima	t	pientiſſimo
v	hoꝛrenda	v	ſereniſſimo
x	ſalutifera	x	piiſſimo
y	turpiſſima	y	clariſſimo
z	contemptibili	z	placidiſſimo
zv	crudeliſſima	zv	inacceſſibili

UVA. BHSC. IyR_297

a	deo	a	noſtro
b	patri	b	orbis
c	autori	c	mundi
d	opifici	d	omniũ
e	factori	e	cunctorũ
f	creatori	f	vniuerſorum
g	conditori	g	vniuerſitatis
h	imperatori	h	mundanorum
i	conſeruatori	i	mundialium
k	moderatori	k	celeſtium
l	gubernatori	l	celorum
m	fabricatori	m	terrarum
n	plaſmatori	n	celi reconciliauit
o	inſtitutori	o	terre reconciliauit
p	principio	p	ſpirituum
q	rectori	q	animarum
r	iudici	r	mortalium
s	regi	s	viuentium
t	motori	t	angelorum
v	monarche	v	terreſtrium
x	inſpectori	x	fidelium
y	cognitori	y	reſpirantium
z	conſolatori	z	ſpirantium
zv	ſcrutatori	zv	ſingulorum

UVA. BHSC. IyR_297

a Diligentissime a nobis
b Sapientissime b miseris
c Prudētissime c misellis
d Dignissime d terrenis
e Humillime e desolatis
f Fidelissime f mortalibus
g Incessanter g viuentibus
h Iustissime h terrigenis
i Rectissime i pauperibus
k Gaudenter k exulantibus
l Hilariter l fragilibus
m Merito itaq; a m defectuosis oībus
n Assidue igitur a n fidelibus oībus
o Recte o christianis
p Iuste p christicolis
q Iure q credentibus
r Semper r peccatoribus
s Iugiter s catholicis
t Continue t penitentibus
v Fideliter v compunctis
x Ardenter x contritis
y Feruenter y gementibus
z Diligenter z labentibus
zv Feruentissime zv tribulatis

UVA. BHSC. IyR_297

a	magna	a	deuotione
b	feruente	b	alacritate
c	ſumma	c	charitate
d	maxima	d	dilectione
e	continua	e	integritate
f	inceſſabili	f	mundicia
g	feruentiſſima	g	innocentia
h	ardentiſſima	h	exultatione
i	flagrantiſſima	i	iubilatione
k	honeſtiſſima	k	diligentia
l	humillima	l	hylaritate
m	puriſſima	cum m	ſanctitate
n	mitiſſima	cum n	affectione
o	dulciſſima	o	bonitate
p	ſuauiſſima	p	auiditate
q	quotidiana	q	credulitate
r	ſynceriſſima	r	reuerentia
s	pulcherrima	s	rectitudine
t	ameniſſima	t	obſeruatione
v	cordiali	v	beniuolentia
x	interna	x	ſimplicitate
y	ſyncera	y	caſtimonia
z	humili	z	ſobrietate
zv	intima	zv	caſtitate

UVA. BHSC. IyR_297

a	laudanda	a	ſalus
b	honoranda	b	ſaluatio
c	veneranda	c	libertas
d	collaudanda	d	liberatio
e	prehonoranda	e	redemptio
f	preconizanda	f	renouatio
g	predicanda	g	innouatio
h	peramanda	h	reſurrectio
i	preamanda	i	reconciliatio
k	amanda	k	inſtauratio
l	diligenda	l	reſtauratio
m	iplorãda es, qa p te	m	viuificatio
n	colenda es, qa p te	n	benedictio
o	recolenda	o	gratia
p	miranda	p	pax
q	admiranda	q	vita
r	inuocanda	r	lux
s	adoranda	s	quies
t	memoranda	t	requies
v	rememoranda	v	ſecuritas
x	glorificanda	x	tranquillitas
y	celebranda	y	miſericordia
z	perquirenda	z	benignitas
2v	obſeruanda	2v	clementia

UVA. BHSC. IyR_297

a orta
b nata
c data
d exorta
e donata
f reddita
g redonata
h restituta
i inuenta
k reinuenta
l adinuenta
m suborta
n tradita
o collata
p præstita
q exhibita
r impensa
s concessa
t reparata
v reformata
x restaurata
y instaurata
z ministrata
zv subministrata

a fidelibus
b humilibus
c rectis corde
d credentibus
e mansuetis
f omnibus
g vniuersis
h prædestinatis
i iustificatis
k sanctificatis
l penitentibus
est m supplicantibus
est n postulantibus
o exorantibus
p expetentibus
q orantibus
r petentibus
s compunctis
t contritis
v miseris
x misellis
y miserandis
z exulantibus
zv mortalibus

UVA. BHSC. IyR_297

a	Rogamus	a	pijssima
b	Petimus	b	mitissima
c	Cupimus	c	pientissima
d	Expetimns	d	dignissima
e	Credimus	e	speciosissima
f	Speramus	f	pulcherrima
g	Confidimus	g	benignissima
h	Desyderamus	h	clementissima
i	Cõcupiscimus	i	reuerentissima
k	Exoptamus	k	gloriosissima
l	Optamus	l	preciosissima
m	Oramus itaq;o	m	inocentissima
n	Exoramus em̃o	n	excellentissima
o	Precamur	o	eminentissima
p	Deprecamur	p	splendidissima
q	Quesumus	q	fulgentissima
r	Postulamus	r	celeberrima
s	Expostulamus	s	potentissima
t	Expectamus	t	nobilissima
v	Efflagitamus	v	pudicissima
x	Prestolamur	x	castissima
y	Flagitamus	y	purissima
z	Supplicamus	z	sanctissima
ꝛv	Affectamus	ꝛv	beatissima

UVA. BHSC. IyR_297

a	virgo	a	omniũ
b	regina	b	cunctorum
c	femina	c	vniuersorum
d	domina	d	pauperum
e	adiutrix	e	humilium
f	patrona	f	fidelium
g	aduocata	g	hominũ
h	reparatrix	h	mortalium
i	auxiliatrix	i	miserorum
k	imperatrix	k	gementium
l	dominatrix	l	credentium
m	conseruatrix	m	christianorꝝ maria
n	defensatrix	n	christicolarꝝ mari
o	interuentrix	o	mansuetorum
p	reconciliatrix	p	peregrinantiũ
q	recuperatrix	q	catholicorum
r	refocillatrix	r	orthodoxorũ
s	restauratrix	s	implorantium
t	instauratrix	t	inuocantium
v	releuatrix	v	exulantium
x	subuentrix	x	confidentium
y	mediatrix	y	expectantiũ
z	refrigeratio	z	prestolantium
9	confortatrix	9	viuentium

UVA. BHSC. IyR_297

a ſaluari
b viuificari
c iuſtificari
d rectificari
e purificari
f emundari
g ſanctificari
h informari
i illuſtrari
k illuminari
l glorificari
m conſeruari
n reconciliari
o premuniri
p innouari
q renouari
r beatificari
s letificari
t adiuuari
v emendari
x mundari
y foueri
z iuuari
2v ſeruari

a ſanctis
b aſſiduis
c magnis
d maximis
e continuis
f dulciſſimis
g frequentibus
h pientiſſimis
i magnificis
k ſanctiſſimis
l gratiſſimis
m efficaciſſimis
n potentiſſimis
o benigniſſimis
p glorioſiſſimis
q preclariſſimis
r clementiſſimis
s clariſſimis
t quotidianis
v mitiſſimis
x ditiſſimis
y piiſſimis
z glorioſis
2v fructuoſis

UVA. BHSC. IyR_297

a	meritis	a	eterno
b	auxilijs	b	ſuperno
c	ſuffragijs	c	piſſimo
d	orationibus	d	ſupremo
e	interceſſiõibus	e	ſummo
f	interuẽtiõibus	f	ſempiterno
g	ſubuẽtionibus	g	dulciſſimo
h	releuaminibus	h	pientiſſimo
i	leuaminibus	i	omnipotente
k	patrociniis	k	cunctipotente
l	preſidiis	l	clementiſſimo
m	ſubſidiis tuis coram	m	benigniſſimo
n	precibus tuis corã	n	miſcdiſſimo
o	precatibus	o	indulgẽtiſſimo
p	fauoribus	p	excellentiſſimo
q	iuuaminibus	q	manſuetiſſimo
r	precationibus	r	tranquilliſſimo
s	deprecationibꝰ	s	glorioſiſſimo
t	poſtulationibꝰ	t	inuictiſſimo
v	ſi agitationibuſ	v	fortiſſimo
x	ſupplicationibꝰ	x	ſanctiſſimo
y	defenſionibus	y	altiſſimo
z	rogationibus	z	potentiſſimo
zv	petitionibus	zv	preſtantiſſimo

UVA. BHSC. IyR_297

a	autore	a	nostro
b	saluatore	b	mundi
c	creatore	c	vniuersi
d	conditore	d	omniũ
e	imperatore	e	cunctorum
f	fabricatore	f	vniuersoꝝ
g	plasmatore	g	vniuersitatis
h	restauratore	h	totius mundi
i	instauratore	i	orbis terrarũ
k	reconciliatore	k	creaturarum
l	conseruatore	l	christicolarum
m	gubernatore	m	xp̃ianoꝝ iesu chr̃o quã
n	confirmatore	n	hũiliũ xp̃o iesu quẽ
o	confortatore	o	fidelium
p	illuminatore	p	viuentium
q	illustratore	q	sperantium
r	consolatore	r	mortalium
s	iustificatore	s	fragilium
t	sanctificatore	t	terrarum
v	reparatore	v	hominum
x	promotore	x	humanitatis
y	productore	y	credentium
z	liberatore	z	catholicorum
zv	mediatore	zv	confidentium

UVA. BHSC. IyR_297

a	concepiſti		a	audit
b	conceperas		b	audiet
c	peperiſti		c	exaudiet
d	pepereras		d	exaudit
e	parturiſti		e	ſuſcipit
f	parturieras		f	ſuſcipiet
g	parturiuiſti		g	admittit
h	baiulaueras		h	admittet
i	baiulauiſti		i	honorat
k	balneaſti		k	honorabit
l	baiulaſti		l	reueretur
m	nutriſti	qui te	m	reuerebit̃ in oĩb⁹ q̃
n	fouiſti	qui te	n	auſcultat in cũctis q̃
o	amaſti		o	obſcultat
p	portaſti		p	obſcultabit
q	nutriuiſti		q	auſcultabit
r	nutriueras		r	conſolatur
s	nutriebas		s	conſolabitur
t	portaueras		t	non deſpiciet
v	procuraſti		v	non deſpicit
x	balneaueras		x	reſpiciet
y	educaueras		y	reſpicit
z	educauiſti		z	auſpiciet
ꝛv	educaſti		ꝛv	aſpicit

UVA. BHSC. IyR_297

a	petieris	a	fecit	
b	volueris	b	effecit	
c	optaueris	c	ſtatuit	
d	expetieris	d	conſtituit	
e	popoſceris	e	collocauit	
f	poſtulaueris	f	ſublimauit	
g	expoſtulaueris	g	exaltauit	
h	deſyderaueris	h	exornauit	
i	concupieris	i	decorauit	
k	concupiueris	k	ordinauit	
l	exoptaueris	l	coronauit	
m	exoraueris	m	deputauit	eſſe
n	oraueris	n	voluit	eſſe
o	oras	o	inſtituit	
p	petis	p	elegit	
q	vis	q	preelegit	
r	expetis	r	promouit	
s	poſtulas	s	declarauit	
t	deſyderas	t	monſtrauit	
v	expoſtulas	v	demonſtrauit	
x	rogaueris	x	propoſuit	
y	deprecaris	y	prepoſuit	
z	precaris	z	preordinauit	
zv	poſcis	zv	honorauit	

UVA. BHSC. IyR_297

a potentem
b magnam
c glorioſam
d maximam
e honorificam
f honorabilem
g imperatricem
h moderatricem
i principem
k dominam
l reginam
m patronã ſuper
n aduocatã ſuper
o clariſſimam
p precellentem
q altiſſimam
r excellentem
s omnipotentem
t cunctipotentẽ
v potentiſſimam
x glorioſiſſimam
y eminentiſſimã
z precellẽtiſſimã
zv excellentiſſimã

a electos
b angelos
c archangelos
d principatus
e poteſtates
f cherubim
g ſeraphim
h virtutes
i thronos
k celicolas
l ſanctos
m iuſtos oñes:
n celos oñes:
o beatos
p bonos
q ſpiritus
r creaturas
s animas
t homines
v ſanctificatos
x beatificatos
y dominationes
z glorificatos
zv predeſtinatos

UVA. BHSC. IyR_297

a	ſubijciens	a	votis	
b	tradens	b	meritis	
c	tribuens	c	przecibus	
d	contradens	d	imperijs	
e	contribuens	e	mandatis	
f	ſubmittens	f	iuſſionibus	
g	permittens	g	voluntatibus	
h	cõmittens	h	przeceptiõibus	
i	cõmendans	i	ſupplicatiõib⁹	
k	przomittens	k	ozationibus	
l	dimittens	l	deſyderijs	
m	donans	tuis m	przeceptis	omnia
n	dans	tuis n	nutibus	uniuerſa
o	przeſtans	o	conſilijs	
p	deferens	p	przeſidijs	
q	offerens	q	ſubſidijs	
r	przebens	r	ſuffragijs	
s	conferens	s	beneplacitis	
t	concedens	t	poſtulatiõibus	
v	aſſignans	v	interceſſiõibus	
x	conſignans	x	ſubuẽtionibus	
y	adminiſtrans	y	interuẽtiõibus	
z	miniſtrans	z	patrocinijs	
zv	exhibens	zv	petitionibus	

UVA. BHSC. IyR_297

a	Rogamus	a	maxima
b	Rogitamus	b	puriſſima
c	Expoſcimus	c	ſanctiſſima
d	Poſtulamus	d	pientiſſima
e	Expoſtulamus	e	pudiciſſima
f	Eſſlagitamus	f	nobiliſſima
g	Flagitamus	g	ſpecioſiſſima
h	Expetimus	h	pulcherrima
i	Poſcimus	i	innocentiſſima
k	Petimus	k	pꝛecioſiſſima
l	Optamus	l	caſtiſſima
m	Cupim⁹ o ter q̃terq̃	m	mitiſſima virgo maria
n	Oꝛamus o ueracit̃	n	piiſſima ỽgo maria
o	Exoꝛamus	o	oꝛnatiſſima
p	Exoptamus	p	clariſſima
q	Pꝛecamur	q	pꝛeclariſſima
r	Depꝛecamur	r	gloꝛioſiſſima
s	Supplicamus	s	clementiſſima
t	Deſyderamus	t	excellentiſſima
v	Implоꝛamus	v	ſplendidiſſima
x	Suſpiramus	x	miſericoꝛdiſſia
y	Queſumus	y	potentiſſima
z	Inuocamus	z	benigniſſima
zv	Affectamus	zv	dulciſſima

UVA. BHSC. IyR_297

a	laus	a	iuſtorum
b	letícia	b	piorum
c	ſuauitas	c	rectorum
d	dulcedo	d	bonorum
e	recreatio	e	ſanctorum
f	amenitas	f	angelorū
g	iocunditas	g	beatorum
h	imperatrix	h	electorum
i	glorificatio	i	humilium
k	glorificatrix	k	credentium
l	exultatio	l	fidelium
m	exaltatio	m	virtutū omniū &c
n	domina	n	felícium omniū &c
o	regina	o	celeſtium
p	gloria	p	apoſtolorum
q	gloriatio	q	martyrum
r	amatrix	r	virginum
s	decoratio	s	innocentum
t	decoratrix	t	confeſſorum
v	moderatrix	v	prophetarum
x	conſolatrix	x	patriarcharū
y	conſolatio	y	chriſticolarum
z	coronatrix	z	chriſtianorum
zv	coronatio	zv	principatuum

UVA. BHSC. IyR_297

a	pia	a	mater
b	potens	b	parens
c	prompta	c	fautrix
d	voluntaria	d	patrona
e	dignissima	e	aduocata
f	promptissima	f	mediatrix
g	potentissima	g	auxiliatrix
h	pientissima	h	promotrix
i	pijssima	i	conseruatrix
k	clemens	k	defensatrix
l	dulcis	l	adiutrix
m	mitis	m	fiducia
n	vera	n	fotrix
o	certa	o	spes
p	vnica	p	pax
q	sola	q	salus
r	solida	r	curatrix
s	firma	s	saluatrix
t	optima	t	confidentia
v	maxima	v	restauratrix
x	certissima	x	instauratrix
y	verissima	y	miseratrix
z	amantissima	z	procuratrix
2v	benignissima	2v	refrigeratio

UVA. BHSC. IyR_297

a	fidelium		a	ores
b	fragilium		b	exores
c	pauperum		c	adores
d	mortalium		d	perores
e	viuentium		e	postules
f	gementium		f	expostules
g	merentium		g	intercedas
h	lugentium		h	interuenias
i	credentium		i	interpelles
k	penitentium		k	interloquaris
l	sperantium		l	proloquaris
m	dolentiũ	q̃ten⁹	m	implores ꝓ nobis
n	exulũ	q̃ten⁹	n	loquaris ꝓ nobis
o	egentium		o	deposcas
p	exulantium		p	exposcas
q	innocentium		q	poscas
r	inuocantium		r	roges
s	clamantium		s	petas
t	postulantium		t	expetas
v	supplicantium		v	preceris
x	suspirantium		x	depreceris
y	infirmantium		y	flagites
z	miserabilium		z	efflagites
zv	lachrymantiũ		zv	assistas

UVA. BHSC. IyR_297

a miſeris
b miſellis
c infirmis
d miſerrimis
e miſerandis
f miſerabilibus
g erumnoſis
h immundis
i inutilibus
k fragilibus
l vaniſſimis
m infirmiſſimis
n deſolatis
o abiectis
p caducis
q vitioſis
r iniquis
s iniuſtis
t prauis
v egenis
x vanis
y prauiſſimis
z iniquiſſimis
&v abiectiſſimis

a creaturis
b hominibus
c humũtionibus
d mortalibus
e peccatoribus
f terreſtribus
g mundanis
h terrigenis
i terrenis
k exulibus
l ſeruitoribus
m credẽtibus ad
n ortodoxis ad
o famulis
p ſeruilis
q catholicis
r chriſtianis
s chriſticolis
t eccleſiaſticis
v peregrinis
x pauperibus
y carnalibus
z clauſtralibus
&v miniſterialibuſ

UVA. BHSC. IyR_297

a pium
b iuſtum
c magnum
d optimum
e maximum
f pijſſimũ
g mitiſſimũ
h pientiſſimũ
i dulciſſimum
k omnipotentem
l cunctipotentẽ
m ſempiternum
n benigniſſimum
o clementiſſimũ
p glorioſiſſimum
q indulgẽtiſſimũ
r potentiſſimum
s incõmutabilẽ
t imortalem
v inuiſibilem
x eternum
y glorioſum
z euiternum
zv benignum

a imperatorem
b redemptorem
c ſaluatorem
d liberatorem
e conditorem
f creatorem
g factorem
h ereptorem
i dominũ
k iudicem
l regem
m deum
n opificem
o autorem
p patrem
q adiutorem
r rectorem
s motorem
t ſuſceptorem
v dominatorem
x conſeruatorem
y viuificatorem
z gubernatorem
zv ſanctificatorẽ

UVA. BHSC. IyR_297

a nostrum
b cunctorum
c omnium
d fidelium
e humilium
f credentium
g vniuersorum
h vniuersitatis
i visibilium
k mortalium
l spirituum
m animarū: et cū
n mentiū: et cū
o bonorum
p iustorum
q piorum
r sanctorum
s electorum
t mitium
v pauperum
x hominum
y orthodoxorū
z viuentium
zv christianorum

a hora
b horula
c instans
d tempus
e punctus
f instantia
g seueritas
h necessitas
i crudelitas
k angustia
l necessitudo
m amaritudo
n momentum
o perturbatio
p mestitudo
q calamitas
r tribulatio
s turbatio
t violentia
v pressura
x gemitus
y tristicia
z timor
zv pauor

UVA. BHSC. IyR_297

a	mortis	a	adesse
b	obitus	b	venire
c	eundi	c	instare
d	exeundi	d	adstare
e	abeundi	e	aduenire
f	migrandi	f	ingruere
g	emigrandi	g	emergere
h	egrediendi	h	irrumpere
i	regrediendi	i	prorumpere
k	progrediendi	k	properare
l	cõmigrandi	l	irruere
m	transmigrandi	m	vrgere cœpit, tũc
n	dissolutionis	n	ꝑualere cœpit, tũc
o	defunctionis	o	festinare
p	defungendi	p	perurgere
q	dissoluendi	q	insurgere
r	moriendi	r	consurgere
s	emoriendi	s	approximare
t	decedendi	t	appropiquare
v	abscedendi	v	propinquare
x	discedendi	x	proximare
y	resoluendi	y	molestare
z	euolandi	z	prosilere
zv	auolandi	zv	assistere

UVA. BHSC. IyR_297

a	pijſſima	a	virgo
b	caſtiſſima	b	mater
c	mitiſſima	c	parens
d	beatiſſima	d	domina
e	puriſſima	e	patrona
f	dulciſſima	f	aduocata
g	pientiſſima	g	adiutrix
h	nobiliſſima	h	imperatrix
i	ſanctiſſima	i	auxiliatrix
k	celeberrima	k	ſubuentrix
l	potentiſſima	l	interuentrix
m	pulcherrima	m	iterlocutrix nobis
n	benigniſſima	n	itermediatrix nobis
o	clementiſſima	o	conſeruatrix
p	glorioſiſſima	p	miſeratrix
q	ſplendidiſſima	q	mediatrix
r	miſericordiſſia	r	procuratrix
s	prudentiſſima	s	ſaluatrix
t	colendiſſima	t	promotrix
v	ſpecioſiſſima	v	puerpera
x	preclariſſima	x	theotocos
y	pudiciſſima	y	nutrix
z	integerrima	z	femina
2v	clariſſima	2v	regina

UVA. BHSC. IyR_297

a	pia	a	adesto
b	mitis	b	appare
c	dulcis	c	appareas
d	suauis	d	subueni
e	clemens	e	subuenias
f	materne	f	succurras
g	pissime	g	succurrito
h	pienter	h	succurre
i	suauiter	i	faueto
k	fideliter	k	faueas
l	dulciter	l	faue
m	clementer	m	adsis ne
n	mitissime	n	adsta ne
o	dulcissime	o	adstes
p	pientissime	p	coram sis
q	fidelissime	q	coram esto
r	suauissime	r	presens esto
s	benigniter	s	misereare
t	personaliter	t	miserearis
v	benignissime	v	cõmiserere
x	constanter	x	miserere
y	hilariter	y	adsistes
z	salubriter	z	adsiste
zv	potenter	zv	illucesce

UVA. BHSC. IyR_297

a	damnemur	a	impijs
b	condemnemur	b	iniuſtis
c	torqueamur	c	reprobis
d	pereamus	d	ſceleratis
e	intereamus	e	iniquis
f	iudicemur	f	peſſimis
g	cruciemur	g	apoſtatis
h	affligamur	h	perfidis
i	aſſociemur	i	improbis
k	computemur	k	incredulis
l	deputemur	l	infidelibus
m	reputemur	cũ m	demõibus in
n	pijciamur	cũ n	impijſſimis in
o	dejciamur	o	iniuſtiſſimis
p	iungamur	p	ſceleratiſſimis
q	coniungamur	q	ſceleſtiſſimis
r	conſcribamur	r	iniquiſſimis
s	aſcribamur	s	peruerſiſſimis
t	inſcribamur	t	peruerſis
v	deſcribamur	v	deſperatis
x	annumeremur	x	obſtinatis
y	cõnumeremur	y	damnatis
z	rapiamur	z	maleficis
zv	flagellemur	zv	malis

UVA. BHSC. IyR_297

a	tremendo	a	dei
b	metuendo	b	christi
c	timendo	c	domini
d	horrendo	d	creatoris
e	pauendo	e	conditoris
f	seuero	f	saluatoris
g	seuissimo	g	plasmatoris
h	seueríssimo	h	redemptoris
i	horrendíssimo	i	sanctificatoris
k	metuendíssimo	k	viuificatoris
l	equíssimo	l	dominatoris
m	iustíssimo	m	imperatoris
n	futuro	n	gubernatoris
o	equo	o	conseruatoris
p	iusto	p	fabricatoris
q	certo	q	sustentatoris
r	instante	r	moderatoris
s	ordinato	s	denotatoris
t	venturo	t	inspectoris
v	certíssimo	v	factoris
x	infallibili	x	rectoris
y	ineuitabili	y	opificis
z	propatulo	z	regis
2v	manifesto	2v	iudicis

UVA. BHSC. IyR_297

a nostri
b mundi
c omniũ
d cunctorum
e vniuersorum
f vniuersitatis
g omnipotentis
h cunctipotentis
i omniscientis
k iustissimi
l rectissimi
m maxim̃i iudicio sed
n optimi iudicio sed
o summi
p potentis
q equissimi
r potentissimi
s sapientissimi
t incõmutabilis
v incõprehẽsibil'
x ĩcircũscptibilis
y indeceptibilis
z infallibilis
zv terribilis

a vitam
b leticiam
c dulcedinem
d requiem
e gloriam
f suauitatem
g amenitatem
h iocunditatem
i beatitudinem
k fruitionem
l claritatem
m pacẽ cũ oĩb'
n lucẽ cũ oĩb'
o quietem
p mansionem
q habitationem
r felicitatem
s iubilationem
t voluptatem
v tranquillitatẽ
x exultationem
y sublimitatem
z glorificationẽ
zv libertatem

UVA. BHSC. IyR_297

a	ſanctis	a	eternam
b	electis	b	euiternam
c	bonis	c	perpetuam
d	iuſtis	d	perennem
e	apoſtolis	e	ſempiternam
f	angelis	f	gaudioſam
g	beatis	g	ameniſſimam
h	rectis	h	interminabilẽ
i	felicibus	i	incõparabilem
k	iuſtificatis	k	imarceſſibilem
l	ſanctificatis	l	inenarrabilem
m	celicolis aſſeq̃mur	m	ineſtimabilem
n	glozioſis habeam⁹	n	luciſluam
o	pijs	o	ineffabilem
p	puris	p	pulcherrimam
q	fidelibus	q	inceſſabilem
r	chriſtianis	r	infinibilem
s	chriſticolis	s	infinitam
t	virtuoſis	t	pzomiſſam
v	martyribus	v	repzomiſſam
x	archangelis	x	angelicam
y	euangeliſtis	y	celicam
z	confeſſozibus	z	celeſtem
zv	pzedeſtinatis	zv	diuinam

UVA. BHSC. IyR_297

a	Pater	a	noſter
b	Factor	b	noſtrum
c	Creator	c	omniū
d	Conditor	d	cunctorum
e	Amator	e	vniuerſorum
f	Saluator	f	vniuerſitatis
g	Plaſmator	g	chriſtianorum
h	Redemptor	h	chriſticolarum
i	Conſeruator	i	predeſtinatorū
k	Sanctificator	k	ſuperceleſtium
l	Juſtificator	l	vniuerſalium
m	Auxiliator	m	generaliū qui
n	Adiutor	n	gñis nr̄i qui
o	Opifex	o	hominū
p	Autor	p	iuſtorum
q	Judex	q	bonorum
r	Rex	r	piorum
s	Deus	s	mitium
t	Rector	t	fidelium
v	Defenſor	v	ſanctorum
x	Imperator	x	credentium
y	Liberator	y	angelorum
z	Viuificator	z	ſpirituum
9	Conſolator	9	ortodoxorum

UVA. BHSC. IyR_297

a	es	a	celis
b	ades	b	celo
c	viuis	c	altis
d	extas	d	alto
e	existis	e	excelso
f	manes	f	excelsis
g	permanes	g	altissimo
h	resplendes	h	altissimis
i	dominaris	i	celestibus
k	principaris	k	omnibus
l	triumphas	l	vniuersis
m	chorruscas	in m	supernis
n	imperas	in n	vranicis
o	regnas	o	vranis
p	reluces	p	vrano
q	luces	q	euum
r	sedes	r	eternum
s	resides	s	euiternum
t	refulges	t	perpetuum
v	habitas	v	sempiternum
x	rutilas	x	eternitate
y	splendes	y	eminentissimo
z	splendescis	z	eminentissimis
rv	glorificaris	rv	supremis

UVA. BHSC. IyR_297

a	ſanctificetur	a	nomen
b	magnificetur	b	onoma
c	glozificetur	c	regnum
d	benedicatur	d	imperium
e	honozificetur	e	vocabulum
f	ſuperexaltetur	f	ſcabellum
g	honozetur	g	diadema
h	exaltetur	h	ſceptrum
i	laudetur	i	conſilium
k	timeatur	k	eloquium
l	diligatur	l	inſtitutum
m	ametur	m	cõſtitutiõ tuũ
n	adozetur	n	myſteriũ tuũ
o	colatur	o	alloquium
p	inuocetur	p	teſtimonium
q	celebzetur	q	euangelium
r	concelebzetur	r	cognomentum
s	collaudetur	s	latibulum
t	clarificetur	t	cognomen
v	beatificetur	v	agnomen
x	manifeſtetur	x	przenomen
y	amplificetur	y	pzonomen
z	agnoſcatur	z	templum
zv	cognoſcatur	zv	thelema

UVA. BHSC. IyR_297

a	aduenıat	a	regnum
b	conueniat	b	imperium
c	peruenıat	c	dominium
d	prouenıat	d	ınſtitutum
e	adunetur	e	documentum
f	coadunetur	f	beneplacitum
g	magnificetur	g	repromiſſum
h	multiplicetur	h	conſtitutum
i	ſanctificetur	i	promiſſum
k	amplificetur	k	eloquium
l	congregetur	l	conſilium
m	proſperetur	m	verbū tuū
n	amplietur	n	dogma tuū
o	dilatetur	o	ouile
p	pacificetur	p	opus
q	preualeat	q	placitum
r	conualeat	r	complacitum
s	exaltetur	s	premium
t	augeatur	t	amuletum
v	firmetur	v	remedium
x	confirmetur	x	adiutorium
y	confortetur	y	domicilium
z	creſcat	z	teſtimonium
zv	veniat	zv	ſanctificium

UVA. BHSC. IyR_297

a fiat
b placeat
c ametur
d diligatur
e impleatur
f compleatur
g adimpleatur
h perficiatur
i preualeat
k proficiat
l formetur
m imperet
n regnet
o superet
p operetur
q expleatur
r exerceatur
s dominetur
t obseruetur
v conseruetur
x custodiatur
y manifestetur
z complaceat
zv permaneat

a voluntas
b institutio
c constitutio
d preceptio
e dispositio
f ordinatio
g consultatio
h prouidentia
i predestinatio
k cõmiseratio
l misericordia
m miseratio tua
n cogitatio tua
o intentio
p volitio
q mens
r iussio
s lex
t iusticia
v veneratio
x consolatio
y iustificatio
z sanctificatio
zv illuminatio

UVA. BHSC. IyR_297

a	ſicut	a	celo
b	ſicuti	b	celis
c	velut	c	celícolis
d	veluti	d	excelſis
e	ſimul	e	celeſtibus
f	pariter	f	ſupernis
g	equaliter	g	altiſſimis
h	tanquam	h	ſuprẽmis
i	quemadmodũ	i	ſuperceleſtibuſ
k	quatínus	k	ſuprẽmo
l	qualiter	l	ſuperno
m	inſtar	in m	excelſo et in
n	ſemper	in n	altís et in
o	iugiter	o	alto
p	aſſidue	p	iuſtis
q	eque	q	bonis
r	aſt	r	patría
s	vti	s	angelis
t	vt	t	beatis
v	et	v	felícitate
x	perfecte	x	beatiſſimis
y	ſimiliter	y	archangelis
z	perpetuo	z	prẽcipatibus
9	continue	9	dñationibus

UVA. BHSC. IyR_297

a	terra	a	panem
b	terris	b	victum
c	terrigenis	c	amictum
d	terrenis	d	poculum
e	terreſtribus	e	veſtimentum
f	hominibus	f	operimentum
g	peregrinatiõe	g	nutrimentum
h	pegrinationib⁹	h	incrementum
i	exulantibus	i	indumentum
k	peccatoribus	k	victalitium
l	mortalibus	l	fomentum
m	mundanis	m	edulium
n	humanis	n	paſtum
o	mundo	o	potum
p	infimis	p	mixtum
q	infimo	q	cibum
r	imis	r	ornatum
s	imo	s	profectum
t	nobis	t	ſolatium
v	exilio	v	ſubſidium
x	fragilibus	x	refrigerium
y	fidelibus	y	alimentum
z	viuentibus	z	cõmeatum
9	inferioribus	9	ſuſtentaculum

UVA. BHSC. IyR_297

a	noſtrum	a	quotidianum
b	iuſtoꝝ	b	neceſſarium
c	bonoꝝ	c	ſempiternum
d	electoꝝ	d	pꝛeparatum
e	ſanctoꝝ	e	perpetuum
f	angeloꝝ	f	euiternum
g	ſupernoꝝ	g	eternum
h	ſuperceleſtium	h	optatum
i	beatitudinis	i	ſanctum
k	innocentium	k	purum
l	innocentie	l	lucidum
m	bonitatis	m	vꝛanicum
n	puritatis	n	viuificum
o	pietatis	o	ſalutiferum
p	ſalutis	p	ſaluberrimum
q	pacis	q	robuſtiſſimum
r	vite	r	ſolidiſſimum
s	lucis	s	foꝛtiſſimum
t	iuſticie	t	ſuauiſſimum
v	virtutis	v	magnificum
x	charitatis	x	maxímum
y	felicitatis	y	optímum
z	ſyncꝛitatis	z	candidum
zv	perfectionis	zv	deſyderatum

UVA. BHSC. IyR_297

a	da	a	nobis
b	dona	b	miſeris
c	condona	c	miſellis
d	concede	d	egenis
e	concedas	e	fidelibus
f	concedito	f	egentibus
g	impende	g	pauperibus
h	impendas	h	credentibus
i	impendito	i	poſtulantibus
k	diſtribuas	k	ſupplicantibus
l	diſtribue	l	expoſtulãtibus
m	elargire	m	expectantibus
n	largire	n	deprecantibus
o	preſta	o	preſtolantibus
p	confer	p	penitentibus
q	offer	q	indigentibus
r	infer	r	mortalibus
s	offeras	s	orantibus
t	conferas	t	petentibus
v	prebeas	v	optantibus
x	prebeto	x	precantibus
y	tribue	y	exorantibus
z	tribuas	z	rogantibus
9	miniſtra	9	poſcentibus

UVA. BHSC. IyR_297

a hodie
b hoc die
c hac die
d quotidie
e omni die
f continue
g inceſſanter
h indeſinenter
i abundanter
k ſufficienter
l clementer
m perẽniter:
n miſcditer:
o perpetuo
p iugiter
q ſemper
r aſſidue
s pijſſime
t affluenter
v affatim
x prouide
y pientiſſime
z gratioſe
zv gratanter

a dimitte
b dimittas
c dimittito
d remittas
e remittito
f remitte
g indulge
h indulgeas
i emunda
k emundes
l abſtergas
et m abſtergito nobis
et n abſterge nobis
o relaxa
p relaxes
q condona
r condones
s reſoluito
t reſoluas
v reſolue
x auffer
y aufferas
z aufferto
zv diſſolue

UVA. BHSC. IyR_297

a	debita	a	ſicut
b	ſcelera	b	ſicuti
c	delicta	c	velut
d	crimina	d	veluti
e	facinora	e	quia
f	demerita	f	quantum
g	maleficia	g	quatinus
h	male facta	h	qualiter
i	peccamina	i	quoniam
k	flagitia	k	quotiens
l	peccata	l	quandocunqz
m	occulta nostra	m	quotiẽſcũqz nos
n	vitia nostra	n	quẽadmodũ nos
o	mala	o	dũmodo
p	prava	p	quamcito
q	neglecta	q	nempe
r	admiſſa	r	quippe
s	cõmiſſa	s	cum
t	prætermiſſa	t	dum
v	tranſacta	v	qui
x	imperfecta	x	vti
y	occultiora	y	vt
z	perpetrata	z	ſi
zv	paroptomata	zv	nam

UVA. BHSC. IyR_297

a	dimittimus	a	debitoꝛibus
b	remittimus	b	debentibus
c	indulgemus	c	iniuriantibus
d	reconciliamur	d	malefactoꝛibꝫ
e	compatimur	e	malefaciẽtibuſ
f	condonamus	f	inſultantibus
g	concedimus	g	detractoꝛibus
h	condolemus	h	detrahentibus
i	miſeremur	i	iniuriatoꝛibus
k	relaxamus	k	aduerſantibus
l	laxamus	l	aduerſaríjs
m	parcimus	m	inimicis nr̃is, & ne
n	facimus	n	hoſtibus nrís, & ne
o	agimus	o	emulis
p	largimur	p	contraríjs
q	elargimur	q	oſoꝛibus
r	impꝛecamur	r	leſoꝛibus
s	cõdeſcẽdimus	s	ledentibus
t	ſuccurrimus	t	perſecutoꝛibuſ
v	ſubuenimus	v	inſidiatoꝛibus
x	benefacímus	x	caluñiatoꝛibuſ
y	conſentimus	y	calumniãtibus
z	exhibemus	z	perſequẽtibus
zv	oſtendimus	zv	offenſoꝛibus

UVA. BHSC. IyR_297

a nos
b pios
c iuſtos
d bonos
e mites
f fideles
g fragiles
h homines
i infirmos
k miſeros
l mortales
m credentes
n miſerandos
o miſerabiles
p chriſticolas
q chriſtianos
r mãſuetos
s ſimplices
t paruulos
v humiles
x puſillos
y contritos
z pauidos
zv debiles

a inducas
b induxeris
c abduxeris
d adducas
e inducito
f adducito
g perducas
h perducito
i perduxeris
k produxeris
l producito
m ꝑducas in
n cõducas in
o conduxeris
p conducito
q abducito
r abducas
s precipites
t reduxeris
v reducito
x reducas
y introducas
z introduxeris
zv deducas

UVA. BHSC. IyR_297

a tentationem
b tentationes
c tentamentum
d tentamenta
e tentamina
f tentamen
g maliuolentiam
h alienationem
i apoſtaſiam
k auerſionem
l calamitatem
m prauitatē ſed
n malicią ſed
o peccatum
p interitum
q mortem
r vanitatem
s perditionem
t pertinaciam
v impenitentiam
x ſuperbiam
y obſtinationem
z diſplicentiam
&v deſolationem

a libera
b liberes
c liberato
d releua
e releues
f releuato
g reſeruato
h reſerues
i preſeruato
k preſerues
l preſerua
m conſeruato
n conſerues
o conſerua
p preſeruemur
q conſeruemur
r reſeruemur
s ſeruemur
t cuſtodias
v cuſtodi
x ſerues
y ſerua
z defende
&v redime

UVA. BHSC. IyR_297

a nos
b inopes
c egenos
d miſeros
e miſellos
f pauperes
g omnes
h cunctos
i vniuerſos
k miniſtros
l ſacerdotes
m infirmos tuos a
n famulos tuos a
o ſeruulos
p ſupplices
q fideles
r humiles
s credulos
t oratores
v amatores
x chriſtianos
y chriſticolas
z adoratores
zv inuocatores

a malo
b malis
c peccato
d peccatis
e malicia
f malicijs
g maleficio
h maleficijs
i periculo
k periculis
l perditione
m reatibus amen
n morbis amen
o morte
p reatu
q vitijs
r vitio
s culpa
t culpis
v delicto
x delictis
y crimine
z maledictione
zv maledictiõibuſ

UVA. BHSC. IyR_297

a	Aue	a	maria
b	Aueto	b	virgo
c	Salue	c	regina
d	Salueto	d	domina
e	Salueris	e	puerpera
f	Gaudeto	f	imperatrix
g	Gaudeas	g	virguncula
h	Gaude	h	dominatrix
i	Letare	i	verbigena
k	Plaude	k	theothocos
l	Plaudeas	l	parens
m	Plaudito	m	mater
n	Congaude	n	viola
o	Congaudeas	o	rosa
p	Congaudeto	p	intacta
q	Colleteris	q	inuiolata
r	Colletare	r	patrona
s	Exultes	s	deifera
t	Exulta	t	deipera
v	Ualeas	v	aduocata
x	Ualeto	x	incorrupta
y	Uale	y	intemerata
z	Uiue	z	incontaminata
zv	Uiuas	zv	benignissima

UVA. BHSC. IyR_297

a	gratia	a	plena
b	leticia	b	repleta
c	iuſticia	c	impleta
d	pietate	d	referta
e	pudicitia	e	ornata
f	caſtitate	f	exornata
g	mundicia	g	decorata
h	innocentia	h	pleniſſima
i	charitate	i	refertiſſima
k	ſanctitate	k	accumulata
l	ſanctitudine	l	locupletiſſima
m	pulchritudine	m	accumulatiſſia
n	bñdictionibus	n	abũdantiſſima
o	ſanctimonia	o	affluentiſſima
p	integritate	p	ornatiſſima
q	caſtimonia	q	circumfuſa
r	virtutibus	r	ſublimata
s	pneumate	s	ſublimis
t	puritate	t	ditiſſima
v	diuinitate	v	locuples
x	clementia	x	abundans
y	dulcedine	y	affluens
z	ſuauitate	z	perfuſa
9	ſancto ſpiritu	9	dives

UVA. BHSC. IyR_297

a	dominus	a	benedicta
b	dominator	b	superbñdicta
c	omnipotens	c	laudabilis
d	cunctipotens	d	venerabilis
e	altipotens	e	laudatissima
f	astripotens	f	glorioſissima
g	altitonans	g	honoratissima
h	altissimus	h	reuerẽdissima
i	excelsus	i	p̃eminẽtissima
k	conditor	k	eminentissima
l	creator	l	potentissima
m	autor tecũ	m	clarissima tuĩ
n	opifex tecũ	n	maxima tuin
o	deus	o	pijssima
p	salus	p	nobilissima
q	saluator	q	sanctissima
r	maximus	r	pudicissima
s	supremus	s	specioſissima
t	redemptor	t	pulcherrima
v	ineffabilis	v	excellentissima
x	incõmutabilis	x	pientissima
y	excellẽtissimus	y	castissima
z	icõprehensibil'	z	mitissima
zv	icircũscptibilis	zv	ornatissima

UVA. BHSC. IyR_297

a mulieribus
b dominabus
c virginibus
d genitricibus
e parientibus
f parentibus
g continentibus
h parturiẽtibus
i pꝛincipatibus
k ſuperceleſtibuſ
l dñationibus
m ptãtibus et
n virtutibus et
o hominibus
p angelis
q celicolis
r puellis
s celis
t ſuperis
v ſupernis
x altiſſimis
y creaturis
z celeſtibus
zv ſempiternum

a benedictus
b ſuperbñdictus
c ſuperexaltatus
d ſuperlaudatus
e nobiliſſimus
f clariſſimus
g pꝛeclariſſimus
h ameniſſimus
i glozioſiſſimus
k ſuplaudabilis
l excellẽtiſſimus
m benigniſſimus
n pꝛecellẽtiſſim⁹
o ꝑeminẽtiſſimuſ
p eminẽtiſſimus
q pꝛepotẽtiſſim⁹
r potentiſſimus
s ſuauiſſimus
t ſpecioſiſſimus
v dulciſſimus
x venerandus
y adozandus
z colendus
zv nobilis

UVA. BHSE. IyR_297

a	fructus	a	ventris
b	conceptus	b	gasteris
c	vnigenitus	c	vmbelici
d	monogenitus	d	ventriculi
e	primogenitus	e	habitaculi
f	deogenitus	f	ergasterij
g	celogenitus	g	vmbraculi
h	theotocos	h	tabernaculi
i	puerulus	i	corpusculi
k	dominus	k	corporis
l	natus	l	somatis
m	filius	m	vteri tui
n	puer	n	vberis tui
o	fetus	o	alui
p	infans	p	sacrarij
q	infantulus	q	ergastuli
r	inhabitator	r	seminis
s	preparator	s	sanguinis
t	sanctificator	t	hematis
v	fecundator	v	visceris
x	illuminator	x	ematis
y	conseruator	y	operis
z	consecrator	z	lactis
2v	glorificator	2v	pectoris

UVA. BHSC. IyR_297

a	ieſus	a	chriſtus
b	deus	b	optimus
c	dominus	c	maximus
d	dominator	d	excelſus
e	imperator	e	glorioſus
f	redemptor	f	altiſſimus
g	viuificator	g	pientiſſimus
h	ſanctificator	h	omnipotens
i	iuſtificator	i	cunctipotens
k	conſeruator	k	dulciſſimus
l	fabricator	l	clementiſſimus
m	gubernator	m	benigniſſim⁹ amē
n	moderator	n	īcōmutabil' amen
o	mediator	o	magnificus
p	ſaluator	p	miſericors
q	opifex	q	mitiſſimus
r	rex	r	altitonans
s	iudex	s	colendus
t	rector	t	pius
v	autor	v	benignus
x	liberator	x	piiſſimus
y	medicus	y	adorandus
z	plaſmator	z	miſerdiſſimus
2v	ordinator	2v	īcōprehēſibilis

UVA. BHSC. IyR_297

a	Salue	a	regina
b	Salueto	b	virgula
c	Saluerís	c	virguncula
d	Saudeas	d	imperatrix
e	Saudeto	e	receptaculum
f	Saude	f	domicilium
g	Ualeas	g	tabernaculum
h	Ualeto	h	gazophilacium
i	Uale	i	architriclinij̃
k	Aue	k	repoſitorium
l	Aueto	l	inuentarium
m	Letare	m	inſtauratrix
n	Leteris	n	reſtauratrix
o	Exulta	o	dominatrix
p	Exaltare	p	plenitudo
q	Congaude	q	domina
r	Congaudeas	r	apotheca
s	Congaudeto	s	puteus
t	Plaudeas	t	arca
v	Plaudito	v	fons
x	Plaude	x	vrna
y	Uiuito	y	hortus
z	Uiuas	z	hortulus
&v	Uiue	&v	mater

UVA. BHSC. IyR_297

a	miſericordie	a	vita
b	miſerationis	b	ſalus
c	virginitatis	c	virtus
d	dilectionis	d	fiducia
e	clementie	e	fortitudo
f	virtutum	f	confidentia
g	pietatis	g	miſeratio
h	virtutis	h	viuificatio
i	iuſticie	i	conſeruatio
k	pacis	k	recreatrix
l	lucis	l	conſeruatrix
m	leticie	m	ſanctificatrix
n	gratie	n	iuſtificatrix
o	glorie	o	ſanctificatio
p	amoris	p	iuſtificatio
q	dulcedinis	q	exultatio
r	charitatis	r	corona
s	ſanctimonie	s	leticia
t	indulgentie	t	felicitas
v	innocentie	v	coronatio
x	ſanctitatis	x	exaltatio
y	caſtitatis	y	benedictio
z	puritatis	z	glorificatio
2v	felicitatis	2v	defenſatrix

UVA. BHSC. IyR_297

a dulcedo
b ſuauitas
c iocunditas
d alacritas
e amenitas
f pulchritudo
g procuratio
h procuratrix
i tranquillitas
k inſtauratrix
l reformatrix
m reſtauratrix
n reſtauratio
o reformatio
p conſolatrix
q conſolatio
r protectio
s iubilatio
t feſtiuitas
v hilaritas
x charitas
y adiutrix
z auxiliatrix
& promotrix

a ſpes
b laus
c pietas
d laudatio
e patrona
f aduocata
g letificatio
h letificatrix
i collaudatio
k confortatrix
l miſeratrix
et m amatrix
et n requies
o quies
p pax
q lux
r mater
s parens
t deuotio
v releuatio
x releuatrix
y ſaluatrix
z mediatrix
& interuentrix

UVA. BHSC. IyR_297

a	noſtra	a	ſalue	
b	noſtrum	b	chere	
c	fidelium	c	ſalueto	
d	deuotorum	d	ſalueris	
e	humilium	e	gaudeto	
f	credentium	f	gaudeas	
g	chriſticolarum	g	congaudeas	
h	chriſtianorum	h	congaudeto	
i	infirmorum	i	congaude	
k	penitentium	k	gaude	
l	catholicorum	l	letare	
m	ortodoxorum	m	exulta	Adte
n	inuocantium	n	leteris	Adte
o	miſerorum	o	aueto	
p	pauperum	p	aue	
q	ſanctorum	q	vale	
r	iuſtorum	r	viue	
s	bonorum	s	viuas	
t	piorum	t	viuito	
v	mitium	v	valeto	
x	omnium	x	valeas	
y	cunctorum	y	plaude	
z	vniuerſorum	z	plaudito	
zv	mortalium	zv	plaudeas	

UVA. BHSC. IyR_297

a	clamamus	a	exules
b	acclamamus	b	miseri
c	declamamus	c	fragiles
d	exclamamus	d	pauperes
e	cõclamamus	e	miselli
f	inclamamus	f	mortales
g	succlamamus	g	exulantes
h	proclamamus	h	sordiduli
i	reclamamus	i	miserrimi
k	perclamamus	k	miserabiles
l	interpellamus	l	pauperrimi
m	prouocamus	m	infelicissimi
n	confugimus	n	infirmissimi
o	refugimus	o	infirmantes
p	fugimus	p	peregrinantes
q	currimus	q	immundissimi
r	recurrimus	r	desolatissimi
s	concurrimus	s	abiectissimi
t	occurrimus	t	immundi
v	percurrimus	v	erumnosi
x	vociferamus	x	infirmi
y	properamus	y	infelices
z	festinamus	z	inutiles
2v	contendimus	2v	sordidi

UVA. BHSC: IyR_297

a	filij	a	eue
b	nati	b	ade
c	pueri	c	terre
d	filioli	d	humi
e	pueruli	e	adam
f	geniti	f	moztis
g	egeniti	g	dolozis
h	pzogeniti	h	errozis
i	pzocreati	i	mesticie
k	ramusculi	k	vanitatis
l	homunciones	l	pzotoplasti
m	homines	m	perditiõis Ade
n	sequaces	n	displicẽtie Ade
o	postumi	o	deuiationis
p	serui	p	concupiscentie
q	rami	q	maledictionis
r	posteri	r	indignationis
s	relicti	s	transgressionis
t	seruuli	t	ire
v	infantes	v	litis
x	infantuli	x	superbie
y	conceptus	y	peccati
z	superstites	z	iniusticie
2v	generati	2v	abiectionis

UVA. BHSC. IyR_297

a	ſuſpiramus	a	gementes
b	anhelamus	b	ingementes
c	reſpiramus	c	congementes
d	aſpiramus	d	gemiſcentes
e	aſſurgimus	e	ingemiſcentes
f	conſurgimus	f	cõgemiſcentes
g	affectamus	g	pergemiſcẽtes
h	reſurgimus	h	lachrymantes
i	cupimus	i	complorantes
k	optamus	k	eiulantes
l	aſpicimus	l	plorantes
m	reſpicimus	m	rogantes et
n	conſpicimus	n	exorantes et
o	ſuſpicimus	o	orantes
p	exoptamus	p	petentes
q	proſpicimus	q	adorantes
r	proficiſcimur	r	expetentes
s	deſyderamus	s	conturbati
t	cõcupiſcimus	t	conſternati
v	contendimus	v	perturbati
x	cogitamus	x	humiliati
y	vigilamus	y	deſolati
z	feſtinamus	z	abiecti
zv	afficimur	zv	afflicti

UVA. BHSC. IyR_297

a	flentes	a	lachrymarum
b	ſitientes	b	plorationum
c	precantes	c	erumnarum
d	deprecantes	d	calamitatum
e	poſtulantes	e	amaritudinis
f	expoſtulantes	f	triſticiarum
g	deplorantes	g	infirmitatum
h	threnuntes	h	miſeriarum
i	implorantes	i	mortalitatis
k	expectantes	k	paupertatis
l	preſtolantes	l	corruptionis
m	merentes in hac	m	gemituum
n	eſurientes in hac	n	deſolationis
o	poſcentes	o	plorationis
p	depoſcentes	p	turbationis
q	expoſcentes	q	deceptionis
r	exlugentes	r	impietatis
s	perlugentes	s	vanitatis
t	exulantes	t	doloris
v	vlulantes	v	mortis
x	flagitantes	x	ploratus
y	efflagitantes	y	prauitatis
z	peregrinantes	z	perturbatiõis
&v	colluctantes	&v	tenebrarum

UVA. BHSC. IyR_297

a	valle
b	conualle
c	cauerna
d	cauernula
e	mansione
f	habitatione
g	obscuritate
h	condensitate
i	profunditate
k	asperitate
l	densitate
m	exulatione
n	captiuitate
o	captione
p	vmbra
q	mora
r	fouea
s	via
t	terra
v	domo
x	morula
y	breuitate
z	semita
&v	spelunca

a	Eia
b	Jam
c	Nunc
d	Modo
e	Semper
f	Jugiter
g	Assidue
h	Continue
i	Hilariter
k	Jncessanter
l	Jndesinenter
m	Quesum⁹ ergo
n	Petimus ergo
o	Rogamus
p	Oramus
q	Ob hoc
r	Obid
s	Ast
t	At
v	Et
x	Ach
y	Atq;
z	Precamur
&v	Obsecramus

UVA. BHSC. IyR_297

a aduocata
b domina
c patrona
d parens
e mater
f nutrix
g fotrix
h fautrix
i amatrix
k conſolatrix
l miſeratrix
m defenſatrix
n conſeruatrix
o illuminatrix
p interuentrix
q refocillatrix
r auxiliatrix
s confidentia
t imperatrix
v dominatrix
x adiutrix
y promotrix
z procuratrix
zv intermediatrix

a noſtra
b bonorum
c piorum
d iuſtorum
e fidelium
f ſanctorum
g humilium
h miſerorum
i fragilium
k pauperum
l omnium
m debiliū illos tuos
n egenorū illos tuos
o mortalium
p ortodoxorum
q penitentium
r credentium
s merentium
t gementium
v lugentium
x plorantium
y flentium
z chriſtianorū
zv chriſticolarum

UVA. BHSC. IyR_297

a	miſericordes	a	oculos
b	columbinos	b	ocellos
c	dulciſſimos	c	nutus
d	ſpecioſos	d	obtutus
e	pulchros	e	aſpectus
f	pudicos	f	intuitus
g	lucidos	g	contuitus
h	rutilos	h	conſpectus
i	claros	i	opthalmos
k	mites	k	deprecatus
l	caſtos	l	interuentus
m	puros	m	cõplexus ad
n	preclaros	n	ſupplicat⁹ ad
o	placidos	o	amplexus
p	caſtiſſimos	p	inſpectus
q	clariſſimos	q	cogitatus
r	pulcherrimos	r	precatus
s	ſpecioſiſſimos	s	reſpectus
t	benigniſſimos	t	greſſus
v	miſecdiſſimos	v	mores
x	ſimpliciſſimos	x	motus
y	pudiciſſimos	y	viſus
z	pientiſſimos	z	affatus
9	clementiſſimos	9	ſenſus

UVA. BHSC. IyR_297

a	nos	a	conuerte
b	noſtros	b	conuertas
c	fideles	c	conuertito
d	debiles	d	vertito
e	omnes	e	vertas
f	cunctos	f	verte
g	vniuerſos	g	reduc
h	homines	h	reducas
i	credentes	i	reducito
k	orthodoxos	k	inclinato
l	imbecilles	l	inclines
m	ſupplicantes	m	inclina :et
n	deprecantes	n	reclina :et
o	miſerabiles	o	reclines
p	poſtulantes	p	reclinato
q	penitentes	q	inflecte
r	chriſticolas	r	inflectas
s	chriſtianos	s	reflecte
t	compunctos	t	reflectas
v	miſeros	v	ſuſtollas
x	humiles	x	ſuſtolle
y	gementes	y	expande
z	fragiles	z	offeras
2v	mortales	2v	conferas

UVA. BHSC. IyR_297

a	ieſum	a	benedictum
b	chriſtum	b	optimum
c	dominum	c	maximum
d	ſaluatorem	d	venerabilem
e	redemptorem	e	laudabilem
f	viuificatorem	f	ſuperceleſtem
g	ſanctificatorẽ	g	ſuperbñdictũ
h	iuſtificatorem	h	ſanctiſſimum
i	mediatorem	i	nobiliſſimum
k	conditorem	k	dulciſſimum
l	creatorem	l	glorioſum
m	auctorem	m	pijſſimum
n	opificem	n	mitiſſimum
o	iudicem	o	nobilem
p	deum	p	celeſtem
q	rectorem	q	ſalutarem
r	paſtorem	r	ſalutiferum
s	medicum	s	ſuauiſſimum
t	miſeratorem	t	ſaluberrimum
v	conſolatorem	v	ſacratiſſimum
x	plaſmatorem	x	preclariſſimũ
y	gubernatorem	y	excellentiſſimũ
z	conſeruatorem	z	glorioſiſſimum
9	illuminatorem	9	miſericdiſſimũ

UVA. BHSC. IyR_297

a	fructum	a	ventris
b	partum	b	corporis
c	conceptum	c	somatis
d	genitum	d	vmbelici
e	vnigenitum	e	ventriculi
f	monogenitum	f	habitaculi
g	primogenitum	g	corpusculi
h	sempergenitū	h	ergasterij
i	sologenitum	i	ergastuli
k	euogenitum	k	generis
l	celogenitum	l	gasteris
m	deogenitum	m	sacrarij tui
n	semper natum	n	uberis tui
o	sanctificatorē	o	uteri
p	inhabitatorem	p	alui
q	preparatorem	q	hematis
r	infantulum	r	etematis
s	puerulum	s	vmbraculi
t	filiolum	t	tabernaculi
v	filium	v	sanguinis
x	puerum	x	alimenti
y	infantem	y	puerperij
z	natum	z	seminis
zv	susceptum	zv	partus

UVA. BHSC. IyR_297

a	nobis	a	exilium
b	miſeris	b	ſpacium
c	miſellis	c	certamen
d	orantibus	d	ſuſpirium
e	optantibus	e	ſpiraculum
f	exorantibus	f	diſturbium
g	exoptantibus	g	ergaſtulum
h	expoſtulãtibus	h	ergaſterium
i	poſtulantibus	i	exercitamẽtum
k	credentibus	k	ſpaciamentum
l	petentibus	l	momentaneum
m	cupiẽtib⁹ poſt hoc	m	vmbraculum
n	infirmis poſt hoc	n	habitaculum
o	deuotis	o	corpuſculum
p	iuſtis	p	ſpectaculum
q	bonis	q	momentum
r	pijs	r	ſomnium
s	ſanctis	s	ſeculum
t	afflictis	t	modicum
v	deſolatis	v	tempus
x	contritis	x	inſtans
y	humilibus	y	faſtidium
z	penitentibus	z	ſpaciolum
&v	chriſtianis	&v	mortiçinum

UVA. BHSC, IyR_297

a ostende
b ostendito
c ostendas
d monstra
e monstres
f monstrato
g demonstra
h demonstres
i demonstrato
k exhibeas
l exhibeto
m exhibe o
n dona o
o da
p dato
q condona
r condones
s condonato
t contribue
v prebeto
x prebeas
y prebe
z impende
zv concedas

a clemens
b mitis
c mitissima
d castissima
e casta
f pudica
g pudicissima
h clementissima
i speciosissima
k splendidissima
l misericors
m speciosa o
n pulchra o
o nobilis
p nobilissima
q excellentissima
r lucida
s lucidissima
t miscdissima
v celeberrima
x pulcherrima
y potentissima
z prepotētissima
zv prepotens

f

UVA. BHSC. IyR_297

a pia
b clara
c bona
d ſacra
e pijſſima
f pientiſſima
g clariſſima
h preclara
i preclariſſima
k ſacratiſſima
l ſanctiſſima
m ſancta
n beata
o inclyta
p precelſa
q excelſa
r excellens
s beatiſſima
t benedicta
v virtuoſa
x virtuoſiſſima
y ſereniſſima
z fecundiſſima
zv ſuauiſſima

a dulcis
b felix
c pura
d decora
e gratioſa
f egregia
g eximia
h gloriosa
i dulciſſima
k feliciſſima
l puriſſima
om precelſa virgo maria
on illuſtris parthene maria
o melliflua
p fructifera
q deifica
r innocens
s innocentiſſima
t venerabilis
v honorabilis
x inuiolata
y impolluta
z glorioſiſſima
zv benigniſſima

UVA. BHSC. IyR_297

a	Salue	a	christi
b	Salueto	b	domini
c	Saluerís	c	autoris
d	Exaltare	d	creatoris
e	Gaudeas	e	conditoris
f	Gaudeto	f	saluatoris
g	Gaude	g	redemptoris
h	Letare	h	plasmatoris
i	Ualeto	i	viuificatoris
k	Ualeas	k	imperatoris
l	Uale	l	mediatoris
m	Aue	m	iesu christi auia
n	Eia	n	salutis auia
o	Viue	o	virtutis
p	Viuas	p	pietatis
q	Viuito	q	puritatis
r	Exulta	r	veritatis
s	Plaude	s	deitatis
t	Plaudito	t	diuinitatis
v	Plaudeas	v	altitonantis
x	Congaudeto	x	omnipotentis
y	Congaudeas	y	cunctipotentis
z	Gratulare	z	summi regis
2v	Congaude	2v	regis superni

UVA. BHSC. IyR_297

a mater
b parens
c domina
d patrona
e aduocata
f promotrix
g consolatrix
h conseruatrix
i interuentrix
k subuentrix
l reconciliatrix
m procuratrix
n refocillatrix
o releuatrix
p dilectrix
q amatrix
r fautrix
s nutrix
t tutrix
v tutatrix
x liberatrix
y defensatrix
z auxiliatrix
&v adiutrix

a fidelium
b humiliū
c credentiū
d afflictoꝝ
e desolatoꝝ
f exulantiū
g naufragantiū
h lachrymantiū
i plorantium
k gementiū
l lugentiū
m flentiū anna
n mitiū anna
o exulū
p egentiū
q merentiū
r dolentiū
s pauperum
t miserorū
v miserabilium
x infirmantiū
y christianoꝝ
z christicolarum
&v mortalium

UVA. BHSC. IyR_297

a ſanctiſſima:
b potentiſſima:
c ꝓmptiſſima:
d benigniſſima:
e clementiſſima:
f ꝓeſtantiſſima:
g miſcdiſſima:
h excellentiſſima:
i glozioſiſſima:
k ꝓecioſiſſima:
l pientiſſima:
m dulciſſima:
n mitiſſima:
o pijſſima:
p optima:
q eximia:
r egregia:
s maxima
t clariſſima
v humillima
x fideliſſima
y iuſtiſſima
z ꝓeclariſſima
zv ꝓefulgida

a decus
b lumen
c columen
d exemplar
e ꝓeſidium
f refugium
g confugium
h exemplum
i ꝓofugium
k oznamentum
l ſpeculum
m ſolatium
n aſylum
o nozma
p fozma
q lucerna
r cozona
s regula
t inſtitutio
v doctrina
x edificatio
y inſtitutrix
z imperatrix
zv conductrix

UVA. BHSC. IyR_297

a	nuptarum	a	ora	
b	mulierum	b	exora	
c	feminarum	c	supplica	
d	dominarum	d	intercede	
e	matronarum	e	interueni	
f	coniugatarum	f	interuenias	
g	maritatarum	g	intercedas	
h	generantium	h	expostules	
i	parturientium	i	expostula	
k	parientium	k	postula	
l	parentum	l	poscas	
m	matrū oīm	m	posce	pro
n	pior oīm	n	roga	pro
o	iustorum	o	precare	
p	viduarum	p	obsecra	
q	nobilium	q	deposce	
r	lactantium	r	deposcas	
s	puerperarum	s	implora	
t	concipientium	t	interpella	
v	continentium	v	interpelles	
x	nubentium	x	interpellato	
y	mortalium	y	deprecaris	
z	coniugum	z	deprecare	
zv	berarum	zv	flagita	

UVA. BHSC. IyR_297

a nobis
b turbis
c populis
d plebibus
e plebeculis
f gentibus
g nationibus
h ſacerdotibus
i principibus
k imperatoribus
l clauſtralibus
m monaſterialib⁹
n miniſterialibuſ
o homũcionibus
p dñationibus
q dñatoribus
r rectoribus
s paſtoribus
t abbatibus
v prelatis
x ſubditis
y epiſcopis
z regibus
&v monachis

a miſeris
b miſellis
c fidelibus
d humilibus
e ortodoxis
f chriſtianis
g credentibus
h chriſticolis
i eccleſiaſticis
k catholicis
l europanis
m germanis ad
n alemanis ad
o theutonicis
p alethophilis
q chriſtophilis
r kyriophilis
s piſtophilis
t theutonibus
v penitentibus
x omnibus
y cunctis
z contritis
&v compunctis

UVA. BHSC. IyR_297

a deum
b regem
c iudicem
d dominum
e rectorem
f creatorem
g conditorem
h plasmatorem
i fabricatorem
k gubernatorem
l conseruatorem
m sanctificatorē
n illuminatorem
o glorificatorem
p illustratorem
q viuificatorem
r moderatorem
s redemptorem
t monarcham
v saluatorem
x liberatorem
y beatificatorem
z factorem
zv autorem

a celi
b orbis
c mundi
d fidelium
e celorum
f spirituum
g animarum
h animorum
i angelorum
k archangelorū
l vniuersitatis
m vniuersor̄ qui te
n christicolar̄ q te
o christianorum
p principatuum
q superceleſtium
r hominum
s celestium
t cunctorum
v omnium
x humilium
y credentium
z ortodoxorum
zv mortalium

UVA. BHSC. IyR_297

a	voluit	a	potentem
b	fecit	b	magnam
c	effecit	c	maximam
d	ſtatuit	d	ſublimem
e	locauit	e	glorioſam
f	conſtituit	f	inſignem
g	ordinauit	g	excelſam
h	preordinauit	h	excellentem
i	confirmauit	i	preeminentem
k	precognouit	k	precellentem
l	prediſpoſuit	l	eminentem
m	diſpoſuit eſſe	m	clariſſimã in
n	deputauit eſſe	n	prefulgidã in
o	ſacrauit	o	honorificam
p	creauit	p	honorabilem
q	condidit	q	potentiſſimam
r	pretulit	r	glorioſiſſimam
s	protulit	s	excellentiſſimã
t	extulit	t	precellẽtiſſimã
v	ſumpſit	v	p̃eminẽtiſſimã
x	aſſumpſit	x	eminentiſſimã
y	preſciuit	y	nobiliſſimam
z	conſenſit	z	digniſſimam
zv	predeſtinauit	zv	ornatiſſimam

UVA. BHSC. IyR_297

a regno
b pallatio
c gaudio
d imperio
e dominio
f domicilio
g tabernaculo
h habitaculo
i receptaculo
k habitatione
l exultatione
m sanctuario
n hereditate
o mansione
p principatu
q consistorio
r solennitate
s iocunditate
t tripudio
v domo
x letitia
y aula
z edibus
&v medio

a celorum
b beatorum
c electorum
d iustorum
e celestium
f sanctorum
g angelorum
h diuinitatis
i supernorum
k beatitudinis
l amenitatis
m perēnitatis amen
n eternitatis fiat
o felicitatis
p deitatis
q pietatis
r quietis
s pacis
t lucis
v celesti
x piorum
y bonorum
z fruitionis
&v trāquillitatis

UVA. BHSC. IyR_297

AVXILIANTE domino nostro Iesu Christo, saluatore fidelium animarum, qui sacro uiuit in unitate ternario cum patre & spiritu sancto, trinus in personis, & unus in substantia deus, incomprehensibilis, omnipotens & sempiternus: a quo, in quo, & per quem omne bonū pulchrum procedit & uerum, secundū hunc polygraphiæ librum perduximꝰ ad finem. De quo ipsi laus, bonor, uirtus & gloria: qui per mortis suæ innocētiam genus nostrū de interitu perditionis æternæ liberauit, & omnibus in eū conscientia pura credentibus, æternæ uitæ aditum miseratione ppetua reserauit. Lineatim octo & trecenta paraphrasmata cōsignauimus, prolixiorem euagationem picariam consilio deuitātes. Satis etenim nobis in huius lucubrationis exordio uisum est, si causam uolentibus ampliora dederimus perquirēdi, cum nobis ad ea defuerit & tempus & ratio. Lector amice uale. Ex Peapoli, penultima die mensis Februarij. Anno domini Millesimo quingentesimo octauo.

IOANNIS TRITEMII ABBATIS POLYGRAPHIAE LIBER SECVNDVS FINE CONCLVDITVR.

UVA. BHSC. IyR_297

IOANNIS TRITE

MII ABBATIS PEAPOLITANI ORDINIS SANCTI BENEDICTI, LIBER POLYGRAPHIAE TERTIVS INITIVM SVMIT.

QVID a primordio creationis humanæ unitatē linguæ confudit? Nonne diuisio corporum, & uarietas animorum? Nam ut ueritas in euangelio proteſtatur: Ex abundantia cordis os loquit̄. Lingua ēm instrumentū eſt eaꝝ cōceptionū foras proferendi, quas apud ſemetipſum animus in interioribus cogitauit. Huius tamen miniſterij ſecretorū animi ad ſenſum plures ſunt modi, quoꝝ ꝓprietates & uſu uariant̄ & arte. Vſus ad placitū introductus, cōmunis eſt multis: ars uero paucis. Deniq; & uſus ipſe loquendi nō regulatus, quantum apud ſolos theutonicos in ſexcentis annis ſit uariatus, nemo cito æſtimabit, qui Otfridum Vuiſſenburgenſem monachū in carminibus linguæ Germanicæ ſæpius non relegit. Mare fluit & refluit, homines ſemel morientes nō amplius præſentē reuertuntur ad uitā. Succedunt moribus mores, & ſemp ad molliora uigor animorū mortaliū decidit. Quis hodie apud Græcoꝝ priſcos æmulatores germanos, antiquā idiomatū tenet noticiā? Chronicis & ueterū hiſtorijs Francoꝝ Hunibaldus, Dorac⁹ & reliqui ſcriptores, q̄ annis nos mille præceſſerunt, multa & carmine priſco & proſa ſermonis theutonici ſuis ſynthematibus dicta miſcuerunt, quæ hodie intelliguntur a paucis. Quid loquor de tēporibus antiquis, cū propriū idioma noſtrum apud Francos orientales, Sueuos, Bauaros, Rhenenſes, Moſellanos, Colonienſes, Saxones & Doringos, notabilem quotidie uariationem ſuſcipiat. Mutantur in tēpo-

UVA. BHSC. IyR_297

re homines, uariantur & mores, mutantur animi, uariãtur & ueſtes: linguarũ alteratur ſimplicitas, & priſca uariatur idiomatũ proprietas, & nihil ſtabile reperitur in humanis. Omniũ em̃ uiciſſitudo eſt rerũ, & ſuccedit uarietas ſimplicitati animorũ. Quis defluẽtiã hac, ut ita loquar, perpetuã ad cõcordiã poterit reducere unitatis? Tranſeunt em̃ tẽpora plura ut ſcriptura dicit, & multiplex erit ſcientia. Quod aũt duobus Polygraphiæ libris præcedentibus tertiũ adiecimus, ratione nõ caruit ſpeciali. Nã ut cũ uariæ ſint hominũ uoluntates, recte multiplices dantur modi ad honeſtas opationes. In illis noctẽ dies illuminat, in iſtis uero dies a lumine uacat. Illic umbram lux circũducit in lumine, iſtbic aũt cæcus cæcũ illuminat, & uiſum ſine oculis exiſtẽs & pmanens quẽ nõ habet tenebris miniſtrat. Hic nox diẽ caligine perpetua obnubilat, & ambulãs in tenebris ſine lumine cæco ducatũ præſtat. Hæc paraphraſmata cunctis p mũdum hominibus deſeruiũt, & in omni lingua quodlibet archanũ, tuto, ſecure, ac ſine periculo ad cabaliſticũ binariũ tranſmittunt. Barbaris riſum mouet latinitas, & ſuſpicionẽ latinis ipſa barbaries generat. Refert tamẽ nihil aut parũ quoniã ſuſpicio quaniũlibet fuerit, myſteriũ nihilominus omne ſecretiſſimum cõtinebit. Ad mentẽ regulas & præcepta quæ tradidimus operator ſtudioſus reuocet, ne inutiliter & inuanum ſibi & alijs laboret. Intelligentia enim opus eſt, ſine qua nullius artis cõſtabit utilitas. Iter paucis oſtẽdimus ad maxima, & finitis modum dedimus ad infinita: Ex datis & acceptis, facile maiora parantur amicis. Lector memento notam retrogradam in omni loco poſſe configi. quouſq; uotam apprehendas quietis. Vale, Ex Peapoli, prima die Martij. Anno domini. M. D. VIII.

UVA. BHSC. IyR_297

1		2		3	
a	Abza	a	mada	a	badar	1
b	Abze	b	made	b	bader	2
c	Abzi	c	medi	c	badir	3
d	Abzo	d	mado	d	bador	4
e	Abzu	e	madu	e	badur	5
f	Abzas	f	madas	f	badan	6
g	Abzes	g	mades	g	baden	7
h	Abzis	h	madis	h	badin	8
i	Abzos	i	mados	i	badon	9
k	Abzus	k	madus	k	badun	10
l	Abzan	l	madan	l	badas	11
m	Abzen	m	maden	m	bades	12
n	Abzin	n	madin	n	badis	13
o	Abzon	o	madon	o	bados	14
p	Abzun	p	madun	p	badus	15
q	Abzal	q	madal	q	badal	16
r	Abzel	r	madel	r	badel	17
s	Abzil	s	madil	s	badil	18
t	Abzol	t	madol	t	badol	19
v	Abzul	v	madul	v	badul	20
x	Abzax	x	madax	x	badax	21
y	Abzex	y	madex	y	badex	22
z	Abzix	z	madix	z	badix	23
zv	Abzox	zv	madox	zv	badox	24

UVA. BHSC. IyR_297

1		2		3	
a	cadalan	a	paſa	a	adam	25
b	cadelen	b	paſe	b	adem	26
c	cadilín	c	paſi	c	adim	27
d	cadolon	d	paſo	d	adom	28
e	cadulun	e	paſu	e	adum	29
f	cadalas	f	paſan	f	adas	30
g	cadeles	g	paſen	g	ades	31
h	cadilis	h	paſin	h	adis	32
i	cadolos	i	paſon	i	ados	33
k	cadulus	k	paſun	k	adus	34
l	cadalap	l	paſas	l	adan	35
m	cadelep	m	paſes	m	aden	36
n	cadilíp	n	paſis	n	adin	37
o	cadolop	o	paſos	o	adon	38
p	cadulup	p	paſus	p	adun	39
q	cadalar	q	paſal	q	adar	40
r	cadeler	r	paſel	r	ader	41
s	cadilir	s	paſil	s	adir	42
t	cadoloz	t	paſol	t	adoz	43
v	cadulur	v	paſul	v	adur	44
x	cadalax	x	paſar	x	adal	45
y	cadelex	y	paſer	y	adel	46
z	cadilix	z	paſir	z	adíl	47
zv	cadolox	zv	paſoz	zv	adol	48

UVA. BHSC. IyR_297

a	lozara	a	masara	a	dama	48
b	lozare	b	masare	b	dame	50
c	lozari	c	masari	c	dami	51
d	lozaro	d	masaro	d	damo	52
e	lozaru	e	masaru	e	damu	53
f	lozaſſ	f	masarat	f	damal	54
g	lozeſſ	g	masaret	g	damel	55
h	loziſſ	h	masarit	h	damil	56
i	lozoſſ	i	masarot	i	damol	57
k	lozuſſ	k	masarut	k	damul	58
l	lozas	l	masaran	l	daman	59
m	lozes	m	masaren	m	damen	60
n	lozis	n	masarin	n	damin	61
o	lozos	o	masaron	o	damon	62
p	lozus	p	masarun	p	damun	63
q	lozan	q	masaras	q	damas	64
r	lozen	r	masares	r	dames	65
s	lozin	s	masaris	s	damis	66
t	lozon	t	masaros	t	damos	67
v	lozun	v	masarus	v	damus	68
x	lozat	x	masaral	x	damar	69
y	lozet	y	masarel	y	damer	70
z	lozit	z	masaril	z	damir	71
9	lozot	9	masarol	9	damoz	72

UVA. BHSC. IyR_297

i		2		3	
a	boda	a	oma	a	droma	73
b	bode	b	ome	b	drome	74
c	bodi	c	omi	c	dromi	75
d	bodo	d	omo	d	dromo	76
e	bodu	e	omu	e	dromu	77
f	bodal	f	omas	f	dromas	78
g	bodel	g	omes	g	dromes	79
h	bodil	h	omis	h	dromis	80
i	bodol	i	omos	i	dromos	81
k	bodul	k	omus	k	dromus	82
l	bodar	l	oman	l	droman	83
m	boder	m	omen	m	dromen	84
n	bodir	n	omin	n	dromin	85
o	bodor	o	omon	o	dromon	86
p	bodur	p	omun	p	dromun	87
q	bodan	q	omar	q	dromat	88
r	boden	r	omer	r	dromet	89
s	bodin	s	omir	s	dromit	90
t	bodon	t	omor	t	dromot	91
v	bodun	v	omur	v	dromut	92
x	bodas	x	omal	x	dromal	93
y	bodes	y	omel	y	dromel	94
z	bodis	z	omil	z	dromil	95
zv	bodos	zv	omol	zv	dromol	96

UVA. BHSC. IyR_297

1	2	3	
a dza	a vara	a maſtra	97
b dze	b vare	b maſtre	98
c dzi	c vari	c maſtri	99
d dzo	d varo	d maſtro	100
e dzu	e varu	e maſtru	101
f dzan	f varan	f maſtran	102
g dzen	g varen	g maſtren	103
h dzin	h varin	h maſtrin	104
i dzon	i varon	i maſtron	105
k dzun	k varun	k maſtrun	106
l dzal	l varal	l maſtral	107
m dzel	m varel	m maſtrel	108
n dzil	n varil	n maſtril	109
o dzol	o varol	o maſtrol	110
p dzul	p varul	p maſtrul	111
q dzas	q varas	q maſtras	112
r dzes	r vares	r maſtres	113
s dzis	s varis	s maſtris	114
t dzos	t varos	t maſtros	115
v dzus	v varus	v maſtrus	116
x dzat	x varax	x maſtraff	117
y dzet	y varex	y maſtref	118
z dzit	z varix	z maſtrif	119
zv dzot	zv varox	zv maſtrof	120

UVA. BHSC. IyR_297

1		2		3	
a	pba	a	lara	a	meda 121
b	pbe	b	lare	b	mede 122
c	phí	c	larí	c	medi 123
d	pho	d	laro	d	medo 124
e	phu	e	laru	e	medu 125
f	phan	f	laran	f	medar 126
g	phen	g	laren	g	meder 127
h	phin	h	larín	h	medír 128
i	phon	i	laron	i	medoz 129
k	pbun	k	larun	k	medur 130
l	phal	l	laras	l	medan 131
m	phel	m	lares	m	meden 132
n	phil	n	laris	n	medín 133
o	phol	o	laros	o	medon 134
p	phul	p	larus	p	medun 135
q	phas	q	larat	q	medas 136
r	phes	r	laret	r	medes 137
s	phis	s	larit	s	medis 138
t	phos	t	larot	t	medos 139
v	phus	v	larut	v	medus 140
x	phar	x	laral	x	medal 141
y	pher	y	larel	y	medel 142
z	phír	z	laril	z	medil 142
2v	phoz	2v	larol	2v	medol 144

UVA. BHSC. IyR_297

1		2		3		
a	raſſa	a	madeba	a	thara	145
b	raſſe	b	madebe	b	thare	146
c	raſſi	c	madebi	c	tharí	147
d	raſſo	d	madebo	d	tharo	148
e	raſſu	e	madebu	e	tharu	149
f	raſſan	f	madebar	f	tharal	150
g	raſſen	g	madeber	g	tharel	151
h	raſſin	h	madebir	h	tharil	152
i	raſſon	i	madebor	i	tharol	153
k	raſſun	k	madebur	k	tharul	154
l	raſſal	l	madebal	l	tharan	155
m	raſſel	m	madebel	m	tharen	156
n	raſſil	n	madebíl	n	tharín	157
o	raſſol	o	madebol	o	tharon	158
p	raſſul	p	madebul	p	tharun	159
q	raſſat	q	madebaſ	q	tharas	160
r	raſſet	r	madebes	r	thares	161
s	raſſit	s	madebis	s	tharís	162
t	raſſot	t	madeboſt	t	tharos	163
v	raſſut	v	madebuſ	v	tharus	164
x	raſſar	x	madebã	x	tharat	165
y	raſſer	y	madebẽ	y	tharet	166
z	raſſir	z	madebin	z	tharít	167
2v	raſſor	2v	madebõ	2v	tharot	168

UVA. BHSC. IyR_297

a	meſa	a	baia	a	phoſa	169
b	meſe	b	baie	b	phoſe	170
c	meſi	c	baij	c	phoſi	171
d	meſo	d	baio	d	phoſo	172
e	meſu	e	baiu	e	phoſu	173
f	meſal	f	baias	f	phoſan	174
g	meſel	g	baies	g	phoſen	175
h	meſil	h	baijs	h	phoſin	176
i	meſol	i	baios	i	phoſon	177
k	meſul	k	baius	k	phoſun	178
l	meſar	l	baial	l	phoſar	179
m	meſer	m	baiel	m	phoſer	180
n	meſir	n	baiil	n	phoſir	181
o	meſoꝛ	o	baiol	o	phoſoꝛ	182
p	meſur	p	baiul	p	phoſur	183
q	meſan	q	baian	q	phoſal	184
r	meſen	r	baien	r	phoſel	185
s	meſin	s	baijn	s	phoſil	186
t	meſon	t	baion	t	phoſol	187
v	meſun	v	baiun	v	phoſul	188
x	meſas	x	baiat	x	phoſat	189
y	meſes	y	baiet	y	phoſet	190
z	meſis	z	baijt	z	phoſit	191
ꝛv	meſos	ꝛv	baiot	ꝛv	phoſot	192

UVA. BHSC. IyR_297

1	2	3	
a gala	a prosa	a fana	193
b gale	b prose	b fane	194
c gali	c prosi	c fani	195
d galo	d proso	d fano	196
e galu	e prosu	e fanu	197
f galan	f prosal	f fanat	198
g galen	g prosel	g fanet	199
h galin	h prosil	h fanit	200
i galon	i prosol	i fanot	201
k galun	k prosul	k fanut	202
l galar	l prosan	l fanas	203
m galer	m prosen	m fanes	204
n galir	n prosin	n fanis	205
o galor	o proson	o fanos	206
p galur	p prosun	p fanus	207
q galas	q prosar	q fanar	208
r gales	r proser	r faner	209
s galis	s prosir	s fanir	210
t galos	t prosor	t fanor	211
v galus	v prosur	v fanur	212
x galax	x prosat	x fanax	213
y galex	y proset	y fanex	214
z galix	z prosit	z fanix	215
zv galox	zv prosot	zv fanox	216

UVA. BHSC. IyR_297

1		2		3	
a	lemoza	a	aras	a	cabar 217
b	lemoze	b	ares	b	caber 218
c	lemozi	c	aris	c	cabir 219
d	lemozo	d	aros	d	cabor 220
e	lemozu	e	arus	e	cabur 221
f	lemozas	f	arosa	f	cabad 222
g	lemozes	g	arose	g	cabed 223
h	lemozis	h	arosi	h	cabid 224
i	lemozos	i	aroso	i	cabod 225
k	lemozus	k	arosu	k	cabud 226
l	lemozax	l	arosal	l	cabal 227
m	lemozex	m	arosel	m	cabel 228
n	lemozix	n	arosil	n	cabil 229
o	lemozox	o	arosol	o	cabol 230
p	lemozux	p	arosul	p	cabul 231
q	lemozan	q	arosar	q	cabas 232
r	lemozen	r	aroser	r	cabes 233
s	lemozin	s	arosir	s	cabis 244
t	lemozon	t	aroso͡r	t	cabos 235
v	lemozun	v	arosur	v	cabus 236
x	lemozat	x	arosat	x	caba 237
y	lemozet	y	aroset	y	cabe 238
z	lemozit	z	arosit	z	cabi 239
&v	lemozot	&v	aroso͡t	&v	cabo 240

UVA. BHSC. IyR_297

1	2	3	
a nesa	a hama	a helia	241
b nese	b hame	b helie	242
c nesi	c hami	c helij	243
d neso	d hamo	d helio	244
e nesu	e hamu	e heliu	245
f nesar	f hamal	f heliat	246
g neser	g hamel	g heliet	247
h nesir	h hamil	h helijt	248
i nesor	i hamol	i heliot	249
k nesur	k hamul	k heliut	250
l nesal	l hamas	l helias	251
m nesel	m hames	m helies	252
n nesil	n hamis	n helijs	253
o nesol	o hamos	o helios	254
p nesul	p hamus	p helius	255
q nesan	q hamar	q helial	256
r nesen	r hamer	r heliel	257
s nesin	s hamir	s helijl	258
t neson	t hamor	t heliol	259
v nesun	v hamur	v heliul	260
x nesay	x hamat	x helian	261
y nesey	y hamet	y helien	262
z nesoy	z hamit	z helijn	263
2v nesuy	2v hamot	2v helion	264

UVA. BHSC. IyR_297

1		2		3	
a	rhama	a	fesia	a	dozа	265
b	rhame	b	fesie	b	dozе	266
c	rhami	c	fesij	c	dozi	267
d	rhamo	d	fesio	d	dozo	268
e	rhamu	e	fesiu	e	dozu	269
f	rhaman	f	fesial	f	dozal	270
g	rhamen	g	fesiel	g	dozel	271
h	rhamin	h	fesijl	h	dozil	272
i	rhamon	i	fesiol	i	dozol	273
k	rhamun	k	fesiul	k	dozul	274
l	rhamal	l	fesian	l	dozas	275
m	rhamel	m	fesien	m	dozes	276
n	rhamil	n	fesijn	n	dozis	277
o	rhamol	o	fesion	o	dozos	278
p	rhamul	p	fesiun	p	dozus	279
q	rhamas	q	fesiar	q	dozan	280
r	rhames	r	fesier	r	dozen	281
s	rhamis	s	fesijr	s	dozin	282
t	rhamos	t	fesior	t	dozon	283
v	rhamus	v	fesiur	v	dozun	284
x	rhamat	x	fesias	x	dozax	285
y	rhamet	y	fesies	y	dozex	286
z	rhamit	z	fesijs	z	dozix	287
9	rhamot	9	fesios	9	dozox	288

h

UVA. BHSC. IyR_297

1		2		3	
a	huba	a	rodan	a	medra	289
b	hube	b	roden	b	medre	290
c	hubi	c	rodin	c	medri	291
d	hubo	d	rodon	d	medro	292
e	hubu	e	rodun	e	medru	293
f	hubal	f	roda	f	medrax	294
g	hubel	g	rode	g	medrex	295
h	hubil	h	rodi	h	medrix	296
i	hubol	i	rodo	i	medrox	297
k	hubul	k	rodu	k	medrux	298
l	hubas	l	rodas	l	medral	299
m	hubes	m	rodes	m	medrel	300
n	hubis	n	rodis	n	medril	301
o	hubos	o	rodos	o	medrol	302
p	hubus	p	rodus	p	medrul	303
q	hubar	q	rodax	q	medras	304
r	huber	r	rodex	r	medres	305
s	hubir	s	rodix	s	medris	306
t	hubor	t	rodox	t	medros	307
v	hubur	v	rodux	v	medrus	308
x	huban	x	rodal	x	medran	309
y	huben	y	rodel	y	medren	310
z	hubin	z	rodil	z	medrin	311
&v	hubon	&v	rodol	&v	medron	312

UVA. BHSC. IyR_297

1		2		3	
a	ophiran	a	darach	a	vana 313
b	ophireu	b	darech	b	vane 314
c	ophirin	c	darich	c	vani 315
d	ophiron	d	daroch	d	vano 316
e	ophirun	e	daroch	e	vanu 317
f	ophira	f	derach	f	vanal 318
g	ophire	g	derech	g	vanel 319
h	ophiri	h	derich	h	vanil 320
i	ophiro	i	deroch	i	vanol 321
k	ophiru	k	deruch	k	vanul 322
l	ophiras	l	dirach	l	vanay 323
m	ophires	m	direch	m	vaney 324
n	ophiris	n	dirich	n	vaniy 325
o	ophiros	o	diroch	o	vanoy 326
p	ophirus	p	diruch	p	vanuy 327
q	ophiral	q	dozach	q	vanar 328
r	ophirel	r	dozech	r	vaner 329
s	ophiril	s	dozich	s	vanir 330
t	ophirol	t	dozoch	t	vanoz 331
v	ophirul	v	dozuch	v	vanur 332
x	ophirax	x	durach	x	vanas 333
y	ophirex	y	durech	y	vanes 334
z	ophirix	z	durich	z	vanis 335
zv	ophirox	zv	duroch	zv	vanos 336

UVA. BHSC. IyR_297

1		2		3	
a	comar	a	haſacha	a	allac 337
b	comer	b	haſache	b	allec 338
c	comir	c	haſachi	c	allíc 339
d	comoz	d	haſacho	d	alloc 340
e	comur	e	haſachu	e	alluc 341
f	coman	f	haſachar	f	allat 342
g	comen	g	haſacher	g	allet 343
h	comín	h	haſachír	h	allít 344
i	comon	i	haſachoz	i	allot 345
k	comun	k	haſachur	k	allut 346
l	comal	l	haſachal	l	alla 347
m	comel	m	haſachel	m	alle 348
n	comil	n	haſachíl	n	alli 349
o	comol	o	haſachol	o	allo 350
p	comul	p	haſachul	p	allu 351
q	comas	q	haſachan	q	allax 352
r	comes	r	haſachen	r	allex 353
s	comís	s	haſachín	s	allíx 354
t	comos	t	haſachon	t	allox 355
v	comus	v	haſachun	v	allux 356
x	comax	x	haſachay	x	allan 357
y	comex	y	haſachey	y	allen 358
z	comix	z	haſachoy	z	allín 359
9	comox	9	haſachuy	9	allon 360

UVA. BHSC. IyR_297

1	2	3	
a pana	a meda	a iobas	361
b pane	b mede	b iobes	362
c pani	c medi	c iobis	363
d pano	d medo	d iobos	364
e panu	e medu	e iobus	365
f panas	f medar	f ioba	366
g panes	g meder	g iobe	367
h panis	h medir	h iobi	368
i panos	i medor	i iobo	369
k panus	k medur	k iobu	370
l panar	l medas	l iobar	371
m paner	m medes	m iober	372
n panir	n medis	n iobir	373
o panor	o medos	o iobor	374
p panur	p medus	p iobur	375
q panax	q medal	q ioban	376
r panex	r medel	r ioben	377
s panix	s medil	s iobin	378
t panox	t medol	t iobon	379
v panux	v medul	v iobun	380
x panal	x medan	x iobat	381
y panel	y meden	y iobet	382
z panil	z medin	z iobit	383
&v panol	&v medon	&v iobot	384

UVA. BHSC. IyR_297

1		2		3		
a	rama	a	pada	a	gera	385
b	rame	b	pade	b	gere	386
c	rami	c	padi	c	geri	387
d	ramo	d	pado	d	gero	388
e	ramu	e	padu	e	geru	389
f	ramal	f	padal	f	geral	390
g	ramel	g	padel	g	gerel	391
h	ramil	h	padil	h	geril	392
i	ramol	i	padol	i	gerol	393
k	ramul	k	padul	k	gerul	394
l	ramas	l	padas	l	geras	395
m	rames	m	pades	m	geres	396
n	ramis	n	padis	n	geris	397
o	ramos	o	pados	o	geros	398
p	ramus	p	padus	p	gerus	399
q	ramar	q	padan	q	gerar	400
r	ramer	r	paden	r	gerer	401
s	ramir	s	padin	s	gerir	402
t	ramor	t	padon	t	geror	403
v	ramur	v	padun	v	gerur	404
x	ramai	x	padar	x	gerai	405
y	ramei	y	pader	y	gerei	406
z	ramij	z	padir	z	gerij	407
zv	ramoi	zv	pador	zv	geroi	408

UVA. BHSC. IyR_297

1		2		3	
a	moda	a	aſcha	a	vaſma	409
b	mode	b	aſche	b	vaſme	410
c	modi	c	aſchi	c	vaſmi	411
d	modo	d	aſcho	d	vaſmo	412
e	modu	e	aſchu	e	vaſmu	413
f	modal	f	aſchar	f	vaſmai	414
g	model	g	aſcher	g	vaſmei	415
h	modil	h	aſchir	h	vaſmij	416
i	modol	i	aſchor	i	vaſmoi	417
k	modul	k	aſchur	k	vaſmui	418
l	modas	l	aſchal	l	vaſmar	419
m	modes	m	aſchel	m	vaſmer	420
n	modis	n	aſchil	n	vaſmir	421
o	modos	o	aſchol	o	vaſmor	422
p	modus	p	aſchul	p	vaſmur	423
q	modan	q	aſchra	q	vaſmal	424
r	moden	r	aſchre	r	vaſmel	425
s	modin	s	aſchri	s	vaſmil	426
t	modon	t	aſchro	t	vaſmol	427
v	modun	v	aſchru	v	vaſmul	428
x	modax	x	aſchran	x	vaſman	429
y	modex	y	aſchren	y	vaſmen	430
z	modix	z	aſchrin	z	vaſmin	431
zv	modox	zv	aſchron	zv	vaſmon	432

UVA. BHSC. IyR_297

1	2	3	
a dolan	a merapa	a fanera	433
b dolen	b merape	b fanere	434
c dolín	c merapi	c faneri	435
d dolon	d merapo	d fanero	436
e dolun	e merapu	e faneru	437
f dolar	f merapan	f faneral	438
g doler	g merapen	g fanerel	439
h dolír	h merapin	h faneril	440
i doloz	i merapon	i fanerol	441
k dolur	k merapun	k fanerul	442
l dolat	l merapas	l faneras	443
m dolet	m merapes	m faneres	444
n dolít	n merapis	n faneris	445
o dolot	o merapos	o faneros	446
p dolut	p merapus	p fanerus	447
q dolax	q merapat	q faneran	448
r dolex	r merapet	r faneren	449
s dolix	s merapit	s fanerin	450
t dolox	t merapot	t faneron	451
v dolux	v meraput	v fanerun	452
x dolaf	x merapar	x fanerat	453
y dolef	y meraper	y faneret	454
z dolif	z merapir	z fanerit	455
zv dolof	zv merapoz	zv fanerot	456

UVA. BHSC. IyR_297

1		2		3	
a	adra	a	pesa	a	mezana 457
b	adre	b	pese	b	mezane 458
c	adri	c	pesi	c	mezani 459
d	adro	d	peso	d	mezano 460
e	adru	e	pesu	e	mezanu 461
f	adral	f	pesan	f	mezanas 462
g	adrel	g	pesen	g	mezanes 463
h	adril	h	pesin	h	mezanis 464
i	adrol	i	peson	i	mezanos 465
k	ndrul	k	pesun	k	mezanus 466
l	adran	l	pesal	l	mezanat 467
m	adren	m	pesel	m	mezanet 468
n	adrin	n	pesil	n	mezanit 469
o	adron	o	pesol	o	mezanot 470
p	adrun	p	pesul	p	mezanut 471
q	adras	q	pesar	q	mezanan 472
r	adres	r	peser	r	mezanen 473
s	adris	s	pesir	s	mezanin 474
t	adros	t	pesor	t	mezanon 475
v	adrus	v	pesur	v	mezanun 476
x	adrax	x	pesas	x	mezanar 477
y	adrex	y	peses	y	mezaner 478
z	adrix	z	pesis	z	mezanir 479
zv	adrox	zv	pesos	zv	mezanor 480

UVA. BHSC. IyR_297

1		2		3	
a	gomar	a	tharſa	a	fodral	481
b	gomer	b	tharſe	b	fodrel	482
c	gomir	c	tharſi	c	fodril	483
d	gomor	d	tharſo	d	fodrol	484
e	gomur	e	tharſu	e	fodrul	485
f	goman	f	tharſal	f	fodra	486
g	gomen	g	tharſel	g	fodre	487
h	gomin	h	tharſil	h	fodri	488
i	gomon	i	tharſol	i	fodro	489
k	gomun	k	tharſul	k	fodru	490
l	gomal	l	tharſat	l	fodras	491
m	gomel	m	tharſet	m	fodres	492
n	gomil	n	tharſit	n	fodris	493
o	gomol	o	tharſot	o	fodros	494
p	gomul	p	tharſut	p	fodrus	495
q	gomas	q	tharſan	q	fodran	496
r	gomes	r	tharſen	r	fodren	497
s	gomis	s	tharſin	s	fodrin	798
t	gomos	t	tharſon	t	fodron	499
v	gomus	v	tharſun	v	fodrun	500
x	gomay	x	tharſay	x	fodray	501
y	gomey	y	tharſey	y	fodrey	502
z	gomoy	z	tharſoy	z	fodroy	503
zv	gomuy	zv	tharſuy	zv	fodruy	504

UVA. BHSC. IyR_297

1		2		3	
a	merobam	a	cama	a	ſebara 505
b	merobem	b	came	b	ſebare 506
c	merobim	c	cami	c	ſebarí 507
d	merobom	d	camo	d	ſebaro 508
e	merobum	e	camu	e	ſebaru 509
f	meroba	f	camal	f	ſebaras 510
g	merobe	g	camel	g	ſebares 511
h	merobi	h	camil	h	ſebaris 512
i	meroho	i	camol	i	ſebaros 513
k	merobu	k	camul	k	ſebarus 514
l	merobal	l	camas	l	ſebaran 515
m	merobel	m	cames	m	ſebaren 516
n	merobil	n	camis	n	ſebarín 517
o	merobol	o	camos	o	ſebaron 518
p	merobul	p	camus	p	ſebarun 519
q	merobas	q	camar	q	ſebaral 520
r	merobes	r	camer	r	ſebarel 521
s	merobis	s	camír	s	ſebaríl 522
t	merobos	t	camoz	t	ſebarol 533
v	merobus	v	camur	v	ſebarul 524
x	merobat	x	caman	x	ſebarat 525
y	merobet	y	camen	y	ſebaret 526
z	merobit	z	camin	z	ſebarit 527
2v	merobot	2v	camon	2v	ſebarot 528

UVA. BHSC. IyR_297

1	2	3	
a phal	a nomyſa	a zabar	529
b phel	b nomyſe	b zaber	530
c phil	c nomyſi	c zabir	531
d phol	d nomyſo	d zabor	532
e phul	e nomyſu	e zabur	533
f phat	f nomyſar	f zabal	534
g phet	g nomyſer	g zabel	535
h phit	h nomyſir	h zabil	536
i phot	i nomyſor	i zabol	537
k phut	k nomyſur	k zabul	538
l phas	l nomyſal	l zabas	539
m phes	m nomyſel	m zabes	540
n phis	n nomyſil	n zabis	541
o phos	o nomyſol	o zabos	542
p phus	p nomyſul	p zabus	543
q phar	q nomyſas	q zaban	544
r pher	r nomyſes	r zaben	545
s phir	s nomyſis	s zabin	546
t phor	t nomyſos	t zabon	547
v phur	v nomyſus	v zabun	548
x phay	x nomyſan	x zabat	549
y phey	y nomyſen	y zabet	550
z phoy	z nomyſin	z zabit	551
zv phuy	zv nomyſon	zv zabot	552

UVA. BHSC. IyR_297

1		2		3	
a	nemas	a	hoſan	a	flagara 553
b	nemes	b	hoſen	b	flagare 554
c	nemis	c	hoſin	c	flagari 555
d	nemos	d	hoſon	d	flagaro 556
e	nemus	e	hoſun	e	flagaru 557
f	nemat	f	hoſar	f	flagaran 558
g	nemet	g	hoſer	g	flagaren 559
h	nemit	h	hoſir	h	flagarin 560
i	nemot	i	hoſor	i	flagaron 561
k	nemut	k	hoſur	k	flagarun 562
l	nemal	l	hoſal	l	flagaras 563
m	nemel	m	hoſel	m	flagares 564
n	nemil	n	hoſil	n	flagaris 565
o	nemol	o	hoſol	o	flagaros 566
p	nemul	p	hoſul	p	flagarus 567
q	nemar	q	hoſay	q	flagaral 568
r	nemer	r	hoſey	r	flagarel 569
s	nemir	s	hoſiy	s	flagaril 570
t	nemor	t	hoſoy	t	flagarol 571
v	nemur	v	hoſuy	v	flagarul 572
x	nema	x	hoſas	x	flagarat 573
y	neme	y	hoſes	y	flagaret 574
z	nemi	z	hoſis	z	flagarit 575
9	nemo	9	hoſos	9	flagarot 576

UVA. BHSC. IyR_297

1		2		3	
a	bedar	a	nyſan	a	ramas 577
b	beder	b	nyſen	b	rames 578
c	bedir	c	nyſin	c	ramis 579
d	bedoz	d	nyſon	d	ramos 580
e	bedur	e	nyſun	e	ramus 581
f	bedan	f	nyſar	f	ramal 582
g	beden	g	nyſer	g	ramel 583
h	bedin	h	nyſir	h	ramil 584
i	bedon	i	nyſoz	i	ramol 585
k	bedun	k	nyſur	k	ramul 586
l	bedal	l	nyſas	l	raman 587
m	bedel	m	nyſes	m	ramen 588
n	bedil	n	nyſis	n	ramin 589
o	bedol	o	nyſos	o	ramon 590
p	bedul	p	nyſus	p	ramun 591
q	bedas	q	nyſal	q	ramat 592
r	bedes	r	nyſel	r	ramet 593
s	bedis	s	nyſil	s	ramit 594
t	bedos	t	nyſol	t	ramot 595
v	bedus	v	nyſul	v	ramut 596
x	bedaf	x	nyſat	x	ramay 597
y	bedef	y	nyſet	y	ramey 598
z	bedif	z	nyſit	z	ramoy 599
zv	bedof	zv	ny ſot	zv	ramuy 600

UVA. BHSC. IyR_297

1		2		3	
a	astrofal	a	guara	a	lodan 601
b	astrofel	b	guare	b	loden 602
c	astrofil	c	guari	c	lodin 603
d	astrofol	d	guaro	d	lodon 604
e	astroful	e	guaru	e	lodun 605
f	astrofan	f	guaras	f	lodana 606
g	astrofen	g	guares	g	lodane 607
h	astrofin	h	guaris	h	lodani 608
i	astrofon	i	guaros	i	lodano 609
k	astrofun	k	guarus	k	lodanu 610
l	astrofas	l	guaral	l	lodar 611
m	astrofes	m	guarel	m	loder 612
n	astrofis	n	guaril	n	lodir 613
o	astrofos	o	guarol	o	lodor 614
p	astrofus	p	guarul	p	lodur 615
q	astrofax	q	guaran	q	lodas 616
r	astrofex	r	guaren	r	lodes 617
s	astrofix	s	guarin	s	lodis 618
t	astrofox	t	guaron	t	lodos 619
v	astrofux	v	guarun	v	lodus 620
x	astrofar	x	guarat	x	lodax 621
y	astrofer	y	guaret	y	lodex 622
z	astrofir	z	guarit	z	lodix 623
9	astrofur	9	guarot	9	lodox 624

UVA. BHSC. IyR_297

1		2		3	
a	hamar	a	charſal	a	planas	625
b	hamer	b	charſel	b	planes	626
c	hamir	c	charſil	c	planis	627
d	hamoz	d	charſol	d	planos	628
e	hamur	e	charſul	e	planus	629
f	hamal	f	charſa	f	planat	630
g	hamel	g	charſe	g	planet	631
h	hamil	h	charſi	h	planit	632
i	hamol	i	charſo	i	planot	633
k	hamul	k	charſu	k	planut	634
l	haman	l	charſan	l	planar	635
m	hamen	m	charſen	m	planer	636
n	hamin	n	charſin	n	planir	637
o	hamon	o	charſon	o	planoz	638
p	hamun	p	charſun	p	planur	639
q	hamas	q	charſat	q	planan	640
r	hames	r	charſet	r	planen	641
s	hamis	s	charſit	s	planin	642
t	hamos	t	charſot	t	planon	643
v	hamus	v	charſut	v	planun	644
x	hamay	x	charſay	x	planay	645
y	hamey	y	charſey	y	planey	646
z	hamoy	z	charſoy	z	planoy	647
zv	hamuy	zv	charſuy	zv	planuy	648

UVA. BHSC. IyR_297

1		2		3	
a	merafa	a	harmal	a	pharam	649
b	merafe	b	harmel	b	pharem	650
c	merafi	c	harmil	c	pharim	651
d	merafo	d	harmol	d	pharom	652
e	merafu	e	harmul	e	pharum	653
f	merafas	f	harman	f	pharal	654
g	merafes	g	harmen	g	pharel	655
h	merafis	h	harmin	h	pharil	656
i	merafos	i	harmon	i	pharol	657
k	merafus	k	harmun	k	pharul	658
l	merafal	l	harmat	l	pharas	659
m	merafel	m	harmet	m	phares	660
n	merafil	n	harmit	n	pharis	661
o	merafol	o	harmot	o	pharos	662
p	merafil	p	harmut	p	pharus	663
q	merafat	q	harmas	q	pharax	664
r	merafet	r	harmes	r	pharex	665
s	merafit	s	harmis	s	pharix	666
t	merafot	t	harmos	t	pharox	667
v	merafut	v	harmus	v	pharux	668
x	merafar	x	harmay	x	pharar	669
y	merafer	y	harmey	y	pharer	670
z	merafir	z	harmoy	z	pharir	671
zv	merafoz	zv	harmoy	zv	pharoz	672

UVA. BHSC. IyR_297

1	2	3	
a merapas	a holam	a derman	673
b merapes	b holem	b dermen	674
c merapis	c holim	c dermin	675
d merapos	d holom	d dermon	676
e merapus	e holum	e dermun	677
f merapan	f holas	f dermas	678
g merapen	g holes	g dermes	679
h merapin	h holis	h dermis	680
i merapon	i holos	i dermos	681
k merapun	k holus	k dermus	682
l merapat	l hola	l dermal	683
m merapet	m hole	m dermel	684
n merapit	n holi	n dermil	685
o merapot	o holo	o dermol	686
p meraput	p holu	p dermul	687
q merapal	q holat	q derma	688
r merapel	r holet	r derme	689
s merapil	s holit	s dermi	690
t merapol	t holot	t dermo	691
v merapul	v holut	v dermu	692
x merapax	x holay	x dermat	693
y merapex	y holey	y dermet	694
z merapix	z holoy	z dermit	695
2v merapox	2v holuy	2v dermot	696

UVA. BHSC. IyR_297

1		2		3	
a	ſolama	a	afar	a	meſan 697
b	ſolame	b	afer	b	meſen 698
c	ſolami	c	afir	c	meſin 699
d	ſolamo	d	afoz	d	meſon 700
e	ſolamu	e	afur	e	meſun 701
f	ſolamar	f	afara	f	meſal 702
g	ſolamer	g	afare	g	meſel 703
h	ſolamir	h	afari	h	meſil 704
i	ſolamoz	i	afaro	i	meſol 705
k	ſolamur	k	afaru	k	meſul 706
l	ſolamas	l	afaral	l	meſar 707
m	ſolames	m	afarel	m	meſer 708
n	ſolamis	n	afaril	n	meſir 709
o	ſolamos	o	afarol	o	meſoz 710
p	ſolamus	p	afarul	p	meſur 711
q	ſolaman	q	afaras	q	meſas 712
r	ſolamen	r	afares	r	meſes 713
s	ſolamin	s	afaris	s	meſis 714
t	ſolamon	t	afaros	t	meſos 715
v	ſolamun	v	afarus	v	meſus 716
x	ſolamat	x	afarat	x	meſay 717
y	ſolamet	y	afaret	y	meſey 718
z	ſolamit	z	afarit	z	meſoy 719
2v	ſolamot	2v	afarot	2v	meſuy 720

UVA. BHSC. IyR_297

1		2		3	
a	omena	a	perodas	a	baran	711
b	omene	b	perodes	b	baren	712
c	omení	c	perodis	c	barín	713
d	omeno	d	perodos	d	baron	714
e	omenu	e	perodus	e	barun	715
f	omenas	f	peroda	f	baras	716
g	omenes	g	perode	g	bares	717
h	omenis	h	perodi	h	baris	718
i	omenos	i	perodo	i	baros	719
k	omenus	k	perodu	k	barus	730
l	omenar	l	perodan	l	baral	731
m	omener	m	peroden	m	barel	732
n	omenir	n	perodín	n	baríl	733
o	omenoz	o	perodon	o	barol	734
p	omenur	p	perodun	p	barul	735
q	omenat	q	perodal	q	bara	736
r	omenet	r	perodel	r	bare	737
s	omenít	s	perodíl	s	bari	738
t	omenot	t	perodol	t	baro	739
v	omenut	v	perodul	v	baru	740
x	omenal	x	perodax	x	barax	741
y	omenel	y	perodex	y	barex	742
z	omenil	z	perodix	z	barix	743
zv	omenol	zv	perodox	zv	barox	744

UVA. BHSC. IyR_297

1		2		3	
a	charas	a	mosal	a	nedria	745
b	chares	b	mosel	b	nedrie	746
c	charis	c	mosil	c	nedrij	747
d	charos	d	mosol	d	nedrio	748
e	charus	e	mosul	e	nedriu	749
f	charal	f	mosa	f	nedrias	750
g	charel	g	mose	g	nedries	751
h	charil	h	mosi	h	nedrijs	752
i	charol	i	moso	i	nedrios	753
k	charul	k	mosu	k	nedrius	754
l	charat	l	mosar	l	nedrian	755
m	charet	m	moser	m	nedrien	756
n	charit	n	mosir	n	nedrijn	757
o	charot	o	mosor	o	nedrion	758
p	charut	p	mosur	p	nedriun	759
q	chara	q	mosan	q	nedrial	760
r	chare	r	mosen	r	nedriel	761
s	chari	s	mosin	s	nedrijl	762
t	charo	t	moson	t	nedriol	763
v	charu	v	mosun	v	nedriul	764
x	charan	x	mosas	x	nedrax	765
y	charen	y	moses	y	nedrex	766
z	charin	z	mosis	z	nedrix	767
9	charon	9	mosos	9	nedrox	768

UVA. BHSC. IyR_297

1		2		3	
a	meda	a	cadas	a	lozaſan 769
b	mede	b	cades	b	lozaſen 770
c	medí	c	cadís	c	lozaſín 771
d	medo	d	cados	d	lozaſon 772
e	medu	e	cadus	e	lozaſun 773
f	medas	f	cada	f	lozaſas 774
g	medes	g	cade	g	lozaſes 775
h	medís	h	cadí	h	lozaſís 776
i	medos	i	cado	i	lozaſos 777
k	medus	k	cadu	k	lozaſus 778
l	medar	l	cadan	l	lozaſat 779
m	meder	m	caden	m	lozaſet 780
n	medír	n	cadín	n	lozaſít 781
o	medoz	o	cadon	o	lozaſot 782
p	medur	p	cadun	p	lozaſut 783
q	medal	q	cadar	q	lozaſa 784
r	medel	r	cader	r	lozaſe 785
s	medíl	s	cadír	s	lozaſi 786
t	medol	t	cadoz	t	lozaſo 787
v	medul	v	cadur	v	lozaſu 788
x	medan	x	cadal	x	lozaſal 789
y	meden	y	cadel	y	lozaſel 790
z	medín	z	cadíl	z	lozaſíl 791
9	medon	9	cadol	9	lozaſol 792

UVA. BHSC. IyR_297

1		2		3		
a	halmoda	a	elamas	a	dza	791
b	halmode	b	elames	b	dze	794
c	halmodi	c	elamis	c	dzi	795
d	halmodo	d	elamos	d	dzo	796
e	halmodu	e	elamus	e	dzu	797
f	halmodal	f	elama	f	dzan	798
g	halmodel	g	elame	g	dzen	799
h	halmodil	h	elami	h	dzin	800
i	halmodol	i	elamo	i	dzon	801
k	halmodul	k	elamu	k	dzun	802
l	halmodan	l	elamar	l	dzas	803
m	halmoden	m	elamer	m	dzes	804
n	halmodín	n	elamír	n	dzis	805
o	halmodon	o	elamoz	o	dzos	806
p	halmodun	p	elamur	p	dzus	807
q	halmodar	q	elamat	q	dzay	808
r	halmoder	r	elamet	r	dzey	809
s	halmodir	s	elamit	s	dziy	810
t	halmodoz	t	elamot	t	dzoy	811
v	halmodur	v	elamut	v	dzuy	812
x	halmodas	x	elaman	x	dzat	813
y	halmodes	y	elamen	y	dzet	814
z	halmodís	z	elamín	z	dzit	815
zv	halmodos	zv	elamon	zv	dzot	816

UVA. BHSC. IyR_297

1		2		3	
a	cabala	a	poderas	a	husal 817
b	cabale	b	poderes	b	husel 818
c	cabali	c	poderis	c	husil 819
d	cabalo	d	poderos	d	husol 820
e	cabalu	e	poderus	e	husul 821
f	cabalas	f	podera	f	husan 822
g	cabales	g	podere	g	husen 823
h	cabalis	h	poderi	h	husin 824
i	cabalos	i	podero	i	huson 825
k	cabalus	k	poderu	k	husun 826
l	cabalan	l	poderal	l	husa 827
m	cabalen	m	poderel	m	huse 828
n	cabalin	n	poderil	n	husi 829
o	cabalon	o	poderol	o	huso 830
p	cabalun	p	poderul	p	husu 831
q	cabalar	q	poderan	q	husar 832
r	cabaler	r	poderen	r	huser 833
s	cabalir	s	poderin	s	husir 834
t	cabaloz	t	poderon	t	husoz 835
v	cabalur	v	poderun	v	husur 836
x	cabalai	x	poderat	x	husai 837
y	cabalei	y	poderet	y	husei 838
z	cabalij	z	poderit	z	husoi 839
zv	cabaloi	zv	poderot	zv	husui 840

UVA. BHSC. IyR_297

1		2		3	
a	mera	a	dozas	a	adrama 841
b	mere	b	dozes	b	adrame 842
c	meri	c	dozis	c	adrami 843
d	mero	d	dozos	d	adramo 844
e	meru	e	dozus	e	adramu 845
f	meras	f	doza	f	adramas 846
g	meres	g	doze	g	adrames 847
h	meris	h	dozí	h	adramis 848
i	meros	i	dozo	i	adramos 849
k	merus	k	dozu	k	adramus 850
l	meral	l	dozan	l	adramal 851
m	merel	m	dozen	m	adramel 852
n	meril	n	dozin	n	adramil 853
o	merol	o	dozon	o	adramol 854
p	merul	p	dozun	p	adramul 855
q	meran	q	dozal	q	adraman 856
r	meren	r	dozel	r	adramen 857
s	merin	s	dozil	s	adramin 858
t	meron	t	dozol	t	adramon 859
v	merun	v	dozul	v	adramun 860
x	merai	x	dozax	x	adramat 861
y	merei	y	dozex	y	adramet 862
z	merij	z	dozix	z	adramit 863
zv	meroi	zv	dozox	zv	adramot 864

UVA. BHSC. IyR_297

1	2	3	
a dobar	a elobam	a holam	865
b dober	b elobem	b holem	866
c dobir	c elobim	c holim	867
d dobor	d elobom	d holom	868
e dobur	e elobum	e holum	869
f dobal	f elobas	f hola	870
g dobel	g elobes	g hole	871
h dobil	h elobis	h holi	872
i dobol	i elobos	i holo	873
k dobul	k elobus	k holu	874
l doban	l elobat	l holas	875
m doben	m elobet	m holes	876
n dobin	n elobit	n holis	877
o dobon	o elobot	o holos	878
p dobun	p elobut	p holus	879
q dobas	q elobar	q holan	880
r dobes	r elober	r holen	881
s dobis	s elobir	s holin	882
t dobos	t elobor	t holon	883
v dobus	v elobur	v holun	884
x dobelai	x elobaf	x holai	885
y dobelei	y elobef	y holei	886
z dobelij	z elobif	z holij	887
2v dobeloi	2v elobof	2v holoi	888

UVA. BHSC. IyR_297

1		2		3	
a	atropas	a	megalas	a	luſanas	889
b	atropes	b	megales	b	luſanes	890
c	atropis	c	megalis	c	luſanis	891
d	atropos	d	megalos	d	luſanos	892
e	atropus	e	megalus	e	luſanus	893
f	atropa	f	megala	f	luſana	894
g	atrope	g	megale	g	luſane	895
h	atropi	h	megali	h	luſani	896
i	atropo	i	megalo	i	luſano	897
k	atropu	k	megalu	k	luſanu	898
l	atropai	l	megalan	l	luſanar	899
m	atropei	m	megalen	m	luſaner	900
n	atropij	n	megalin	n	luſanir	901
o	atropoi	o	megalon	o	luſanoz	902
p	atropui	p	megalun	p	luſanur	903
q	atropan	q	megalat	q	luſanal	904
r	atropen	r	megalet	r	luſanel	905
s	atropin	s	megalit	s	luſanil	906
t	atropon	t	megalot	t	luſanol	907
v	atropun	v	megalut	v	luſanul	908
x	atropax	x	megalar	x	luſanat	909
y	atropex	y	megaler	y	luſanet	910
z	atropix	z	megalir	z	luſanit	911
zv	atropox	zv	megaloz	zv	luſanot	912

UVA. BHSC. IyR_297

1	2	3	
a helmat	a thoſara	a bemas	913
b helmet	b thoſare	b bemes	914
c helmit	c thoſari	c bemis	915
d helmot	d thoſaro	d bemos	916
e helmut	e thoſaru	e bemus	917
f helman	f thoſaras	f bema	918
g helmen	g thoſares	g beme	919
h helmin	h thoſaris	h bemi	920
i helmon	i thoſaros	i bemo	921
k helmun	k thoſarus	k bemu	922
l helmas	l thoſaran	l bemal	923
m helmes	m thoſaren	m bemel	924
n helmis	n thoſarin	n bemil	925
o helmos	o thoſaron	o bemol	926
p helmus	p thoſarun	p bemul	927
q helmar	q thoſarat	q bemat	928
r helmer	r thoſaret	r bemet	929
s helmir	s thoſarit	s bemit	930
t helmor	t thoſarot	t bemot	931
v helmur	v thoſarut	v bemut	932
x helmax	x thoſaral	x bemar	933
y helmex	y thoſarel	y bemer	934
z helmix	z thoſaril	z bemir	935
2v helmox	2v thoſarol	2v bemor	936

UVA. BHSC. IyR_297

1		2		3	
a	dromat	a	horam	a	alapas 937
b	domet	b	horem	b	alapes 938
c	dromit	c	horim	c	alapis 939
d	dromot	d	horom	d	alapos 940
e	dromut	e	horum	e	alapus 941
f	dromas	f	horas	f	alapat 942
g	dromes	g	hores	g	alapet 943
h	dromis	h	horis	h	alapit 944
i	dromos	i	horos	i	alapot 945
k	dromus	k	horus	k	alaput 946
l	droman	l	horal	l	alapan 947
m	dromen	m	horel	m	alapen 948
n	dromin	n	horil	n	alapin 949
o	dromon	o	horol	o	alapon 950
p	dromun	p	horul	p	alapun 951
q	dromal	q	horar	q	alapay 952
r	dromel	r	horer	r	alapey 953
s	dromil	s	horir	s	alapiy 954
t	dromol	t	horor	t	alapoy 955
v	dromul	v	horur	v	alapuy 956
x	dromay	x	horat	x	alapar 957
y	dromey	y	horet	y	alaper 958
z	dromoy	z	horit	z	alapir 959
zv	dromuy	zv	horot	zv	alapor 960

UVA. BHSC. IyR_297

1		2		3		
a	damas	a	genedal	a	amena	961
b	dames	b	genedel	b	amene	962
c	damis	c	genedil	c	ameni	963
d	damos	d	genedol	d	ameno	964
e	damus	e	genedul	e	amenu	965
f	damar	f	geneda	f	amenas	966
g	damer	g	genede	g	amenes	967
h	damir	h	genedi	h	amenis	968
i	damor	i	genedo	i	amenos	969
k	damur	k	genedu	k	amenus	970
l	damal	l	genedar	l	amenal	971
m	damel	m	geneder	m	amenel	972
n	damil	n	genedir	n	amenil	973
o	damol	o	genedor	o	amenol	974
p	damul	p	genedur	p	amenul	975
q	daman	q	genedas	q	amenar	976
r	damen	r	genedes	r	amener	977
s	damin	s	genedis	s	amenir	978
t	damon	t	genedos	t	amenor	979
v	damun	v	genedus	v	amenur	980
x	damax	x	genedat	x	amenay	981
y	damex	y	genedet	y	ameney	982
z	damix	z	genedit	z	amenoy	983
9	damox	9	genedot	9	amenuy	984

UVA. BHSC. IyR_297

1	2	3	
a	baſchay	a nas	a caman 985
b	baſchey	b nes	b camen 986
c	baſchiy	c nis	c camin 987
d	baſchoy	d nos	d camon 988
e	baſchuy	e nus	e camun 989
f	baſchar	f nax	f camas 990
g	baſcher	g nex	g cames 991
h	baſchir	h nix	h camis 992
i	baſchoz	i nox	i camos 993
k	baſchur	k nux	k camus 994
l	baſchal	l nal	l camal 995
m	baſchel	m nel	m camel 996
n	baſchil	n nil	n camil 997
o	baſchol	o nol	o camol 998
p	baſchul	p nul	p camul 999
q	baſchata	q nan	q camar 1000
r	baſchate	r nen	r camer 1001
s	baſchati	s nin	s camir 1002
t	baſchato	t non	t camoz 1003
v	baſchatu	v nun	v camur 1004
x	baſchas	x nay	x camat 1005
y	baſches	y ney	y camet 1006
z	baſchis	z noy	z camit 1007
9	baſchos	9 nuy	9 camot 1008

UVA. BHSC. IyR_297

1		2		3	
a	maracha	a	cobar	a	fasan	1009
b	marache	b	cober	b	fasen	1010
c	marachi	c	cobir	c	fasin	1011
d	maracho	d	cobor	d	fason	1012
e	marachu	e	cobur	e	fasun	1013
f	marachat	f	coban	f	fasal	1014
g	marachet	g	coben	g	fasel	1015
h	marachit	h	cobin	h	fasil	1016
i	marachot	i	cobon	i	fasol	1017
k	marachut	k	cobun	k	fasul	1018
l	marachal	l	cobal	l	fasar	1019
m	marachel	m	cobel	m	faser	1020
n	marachil	n	cobil	n	fasir	1021
o	marachol	o	cobol	o	fasor	1022
p	marachul	p	cobul	p	fasur	1023
q	marachas	q	cobas	q	fasat	1024
r	maraches	r	cobes	r	faset	1025
s	marachis	s	cobis	s	fasit	1026
t	marachos	t	cobos	t	fasot	1027
v	marachus	v	cobus	v	fasut	1028
x	marachai	x	cobai	x	fasai	1029
y	marachei	y	cobei	y	fasei	1030
z	marachij	z	cobij	z	fasij	1031
zv	marachoi	zv	coboi	zv	fasoi	1032

UVA. BHSC. IyR_297

1	2	3	
a pasa	a gomar	a vadan	1033
b pase	b gomer	b vaden	1034
c pasi	c gomir	c vadin	1035
d paso	d gomoz	d vadon	1036
e pasu	e gomur	e vadun	1037
f pasan	f gomasa	f vadar	1038
g pasen	g gomase	g vader	1039
h pasin	h gomasi	h vadir	1040
i pason	i gomaso	i vadoz	1041
k pasun	k gomasu	k vadur	1042
l pasal	l gomal	l vadas	1043
m pasel	m gomel	m vades	1044
n pasil	n gomil	n vadis	1045
o pasol	o gomol	o vados	1046
p pasul	p gomul	p vadus	1047
q pasar	q gomat	q vadai	1048
r paser	r gomet	r vadei	1049
s pasir	s gomit	s vadij	1050
t pasoz	t gomot	t vadoi	1051
v pasur	v gomut	v vadui	1052
x pasai	x gomai	x vadal	1053
y pasei	y gomei	y vadel	1054
z pasij	z gomij	z vadil	1055
zv pasoi	zv gomoi	zv vadol	1056

UVA. BHSC. IyR_297

QVOD IN principio tertij Polygraphiæ noſtri operis ſumus pollicíti ad habendã gloſſæ nouæ umbrã & ſimílitudinẽ corã inexpertis, laboris cõpendio ſatisfecimus ad exemplum. Noctẽ arcanis tuto ſeruientem, umbris peripbraſmatum ducẽdam cõmiſimos, & numeros ordine quatuor líne arum telotenus interpoſuimus pro uſu uolentiũ adaptatos Loca ſunt minutiarum gradus habentia fixos triamilia cẽ tum quinquaginta, quanq; & borarum reſtent momenta ſi uolueris infinita, pro ſecretandis in omni natione & lingua orbis quicquid arcani occurrerit. Orbem linealiter naſcentem ex puncto, quotiens nox imaginem lucis excedit, quã tũ uolueris: & opus fuerit reducere poteris ad ſemitã qua ueniſti. Si noctis ſuper eſt multum, reducito caudã draconis ad caudalicium originale in caput. Verũ binarius omni no ſit certificatus de notis & ſignaculis unitatis. Qui multũ eſurit, multum laboret ut babeat quod manducet. Nec eſt eſt opus magni laboris id quorſum uolueris ducere, quod ſua ſponte progreditur. Hic ergo finem tertio poligrapbiæ noſtræ libro conſtituimus, in nomine patris & filij & ſpiritus ſancti. Lector mitis uale. Ex Peapoli, ſeptima die menſis Martij. Anno domini Ieſu Chriſti ſaluatoris noſtri milleſimo quingenteſimo octauo, Inditione undecima.

Adeſt finis tertij libri Polygraphiæ Ioannis Tritemij abbatis Peapolitani ordinis ſancti Benedicti.

UVA. BHSC. IyR_297

IOAN. TRITEMII

ABBATIS MONASTERII SANCTI IACOBI MAioris apostoli Vuirciburgensis, quondam Spanheimẽsis, ordini diuis Benedicti, quartus Polygraphiæ liber incipit.

ORDO EXPOSTVLABAT rationis quartum Polygraghiæ nostræ librum qualitate, inuentione & facilitate dissimilẽ fieri præcedentibus: quatenus uolentes rerũ nostrarũ participari arcanis nõ uno sed uarijs id modis assequãtur atq; diuersis. Extendimus picam facilima inuentione comprehensibilem, ut nox per minutiam semper coniuncta monadi quolibet ordine in lumine cognoscatur diei. Nulla ist hic inter unitatem & binariũ reperitur dissensio: neq; oportebit artis instrumẽtum operari uolentem habere ad manum, quando primæ succedens sine medio, latens ostenditmysteriũ. Vnde prudens, intelligens & expertus scientiam, omni tẽpore & loco, satis faciet operationi. Binarius ab unitate recipit, unde ternariũ producit. Facilis ẽ huiº cryptologiæ facie prima cognitio: posteaq; luna uel puncto unico fuerit a sole illustrata. Quis & fieri possit q; gnosticº euadat industrius sine manuductione magistri. Quod in isto tamen libro tantũ reor intelligendũ, in præcedentiũ uero nullo. De sequẽtibus aũt suo dabitur loco iudicium. Inter omnes quos dedimus presentiatenus cabalisticos arcanorum modos, istius libri quarti progressus facilior in infinitũ potest extendi. Quare sufficit me cupientibus ampliora formam tradidisse simul & causam exempli. Lumẽ intelligentiæ hæc facile penetrat omnia. Scripsi Peapolis, nona die Martij, Anno dñi M. D. Octauo.

UVA. BHSC. IyR_297

a	Baldach	a	hanaſar	a	cathai
b	Abzach	b	abaſar	b	abzai
c	Ecozach	c	acamar	c	achai
d	Adonach	d	adamar	d	adamai
e	Merach	e	meſar	e	lemai
f	Afalach	f	afaſar	f	afrai
g	Agalach	g	agaſar	g	aglai
h	Charach	h	thamar	h	cholai
i	Miſach	i	nibaſar	i	diſari
k	Akarach	k	akaſar	k	ekami
l	Elamach	l	elaſar	l	elami
m	Amolach	m	omaſar	m	emai
n	Aneſach	n	anefar	n	gnoſai
o	Mozach	o	bonefar	o	comani
p	Eparach	p	ſpenafar	p	ſpadai
q	Aqualach	q	aquaſafar	q	aquarſai
r	Cromach	r	arofaſar	r	dzamoi
s	Aſarach	s	iſachar	s	aſtrafai
t	ſtomalach	t	ſtenafar	t	athamar
v	Cuſafach	v	buſafar	v	dubari
x	Axiomach	x	exulafar	x	ixioman
y	Lynafach	y	mynafar	y	pyroman
z	Azarach	z	azafar	z	eziamer
zv	Ezvenalach	zv	ſzvadamar	zv	ozvaniſar

UVA. BHSC. IyR_297

a malach	a daban	a caman
b ebalach	b oban	b abzan
c acalach	c icaban	c icaban
d adobarach	d adelan	d odilan
e melech	e ſebalan	e melan
f afalech	f ofelan	f afran
g egelech	g agelan	g ogeran
h chamelech	h chaba	h tharan
i miſalech	i miſan	i liſaran
k akamech	k ekalan	k akabzan
l elamech	l olafan	l elafan
m amalech	m emalan	m omilan
n enalech	n enean	n aneman
o comalech	o loſaban	o roman
p apalech	p ſpilan	p apriman
q equalech	q aquafan	q equilan
r pzemalech	r areman	r ozman
s aſamech	s aſafan	s oſterman
t ſtomalech	t ſtabulan	t ſtulman
v buſalech	v hurman	v durman
x aximalech	x exulman	x aximer
y rymalech	y ryman	y dylidelle
z azelech	z azelman	z ezelfus
zv ozvamelech	zv ezvalman	zv ezvalti

l

UVA. BHSC. IyR_297

a manas	a baron	a ſadiel
b abdelas	b abaron	b abdiel
c ōcadas	c ocaron	c ſcoziel
d adalas	d adelon	d adriel
e ſemalas	e meron	e ſebiel
f ofelias	f ofilon.	f ofiel
g agaras	g agion	g agiel
h chozas	h chozion	h thoniel
i rimaſas	i libion	i miſiel
k akarias	k akyon	k akriel
l cleopas	l elyhon	l almiel
m amaſias	m amaron	m amiel
n anobias	n enozion	n oniel
o ſodias	o mozilon	o ſoſiel
p epynoſas	p apozion	p apiel
q aquiſas	q aquilon	q aquiel
r arabias	r armaon	r ariel
s aſyphas	s oſarion	s oſiel
t atharas	t atharon	t othiel
v quolas	v cuburon	v ſuriel
x axímas	x axion	x axiel
y ſyríbas	y tymeon	y aymiel
z azarias	z azaron	z azariel
zv tuuilas	zv puualon	zv ezvariel

UVA. BHSC. IyR_297

a naſoz	a paranas	a nabat
b abnaſoz	b abzanatas	b abarat
c acanaſoz	c ſcharabas	c ſcarafat
d adamoz	d adramas	d adrapat
e peſanoz	e demonas	e neſarat
f afaſoz	f ofilamas	f afilat
g agenoz	g agilimas	g ogeſarat
h chaboz	h thombas	h chariſat
i ſichoz	i lidomas	i libafat
k ekamoz	k akrofilas	k okobizat
l almaſoz	l pliadas	l almonat
m amaſoz	m amadias	m imefat
n anephoz	n antipas	n anozat
o nohaboz	o ponadas	o doneſat
p apalifoz	p ſpartanhas	p apzaxat
q aquafoz	q aquilas	q equarat
r ozaphoz	r triphas	r bzoniſat
s aſanaoz	s aſanapas	s aſarat
t ethymoz	t athanas	t etomat
v puſanoz	v buſaphas	v buſarat
x axifoz	x aximaas	x axifolat
y nycanoz	y tymolas	y tyrazat
z izachioz	z azarias	z azifarat
zv duueſoz	zv iuuaras	zv vuebzat

UVA. BHSC. IyR_297

a	iaymalo	a	cadon	a	ſamelech
b	abzaylo	b	ibathon	b	ebzamelech
c	ochafilo	c	echaton	c	achalech
d	adymado	d	adelon	d	adelmech
e	vemalo	e	meriſon	e	nemelech
f	afemalo	f	ifraſon	f	afemelech
g	agemalo	g	agedion	g	ageſelech
h	chzyſalo	h	chziſtion	h	thomelech
i	vimalo	i	ſiradon	i	diralech
k	ekraſo	k	ekaton	k	akafelech
l	alefalo	l	pladion	l	alanech
m	amefalo	m	amedon	m	amalech
n	anybalo	n	anydion	n	onamech
o	poymalo	o	cozidon	o	ſomelech
p	ſpinaſalo	p	epadion	p	apomelech
q	aqualo	q	aquilon	q	aquifalech
r	dzamalo	r	tropon	r	tramelech
s	aſymalo	s	aſydion	s	aſomelech
t	atymalo	t	ethion	t	ſtomelech
v	tuſymalo	v	durion	v	tumelech
x	axifalo	x	axion	x	axomelech
y	pyrifalo	y	tymon	y	pymelech
z	ozycalo	z	ozamion	z	ozyfelech
zv	ruuelo	zv	buuelon	zv	iuuemelech

UVA. BHSC. IyR_297

a hasar	a mathan	a saday
b abhasar	b obedan	b abray
c achasar	c acharan	c achay
d adomar	d adozan	d adonay
e behasar	e medozan	e penay
f ofehasar	f afiosan	f effray
g aganiar	g agian	g aglay
h thomasar	h chozan	h chziſay
i dipasar	i pidaran	i filoſay
k okriasar	k akastan	k akoy
l eleasar	l alman	l almay
m amasar	m amozan	m omelay
n anthosar	n gnocian	n antifoy
o comasar	o comesan	o dolay
p spanosar	p sphanban	p apenoy
q aquosar	q equilan	q aquoy
r arnosar	r arosan	r dzoy
s asamar	s osaran	s asamay
t athabar	t stayran	t athenoy
v luphasar	v musan	v cusay
x axiomar	x exusian	x axosay
y tymasar	y synaran	y symay
z azomar	z ozialan	z ozimay
zv huuosar	zv buuelan	zv duuelay

UVA. BHSC. IyR_297

a	malochym	a	basan	a	hamal
b	abelochym	b	abasan	b	abamal
c	scomachym	c	ocosan	c	achitofal
d	adonachym	d	adosan	d	adramal
e	melochym	e	mesan	e	penefal
f	effrahym	f	ofaran	f	afaral
g	agelochym	g	aglan	g	agynial
h	thomachym	h	chosan	h	thorasal
i	milochoym	i	piran	i	siraphal
k	okriachym	k	akran	k	okramal
l	alexochym	l	elisan	l	alaphal
m	amelochym	m	aman	m	amosal
n	enochym	n	anan	n	enophal
o	molochym	o	posan	o	mosal
p	spanachym	p	opian	p	epaphal
q	equilachym	q	aquian	q	aquial
r	dromechym	r	orian	r	bronesal
s	osiachym	s	osian	s	asapha
t	stolachym	t	athian	t	etipha
v	cusachym	v	cusan	v	busiphal
x	exolachym	x	axian	x	aximal
y	syrachym	y	lysian	y	gyrophal
z	azachym	z	ozian	z	azahal
zv	ezvalachym	zv	iuuasan	zv	buuasal

UVA. BHSC. IyR_297

a dabri	a camelon	a vamear
b abori	b abelion	b abamar
c achori	c achryphon	c acamear
d odari	d adylon	d adamar
e medri	e merapon	e lehamar
f afri	f ofilaſon	f ofamear
g agri	g agelon	g agemar
h chori	h churion	h chomar
i piri	i pimelon	i piſamar
k akri	k okalon	k okamar
l elori	l alophion	l alamar
m ambri	m emedion	m omahar
n anatri	n anabion	n anemar
o moari	o nobilon	o poſamar
p apenori	p apozion	p apozeſar
q aquari	q aqualon	q aquabar
r troſari	r triphilon	r ozemar
s aſchari	s aſephilon	s aſamar
t athari	t atriſon	t ithamar
v ſubari	v cubion	v buſamar
x oxiry	x axion	x axiomar
y nyſari	y tyrion	y ſynamar
z azari	z azyrion	z azamar
zv ouuori	zv buuelion	zv buueſar

UVA. BHSC. IyR_297

a damas	a harabot	a camaran
b abaras	b abarot	b abadian
c ſcheras	c achiot	c ſcholian
d adamas	d adamot	d odiſſean
e beozmas	e lefarot	e meriſan
f afimas	f afanot	f afoziſan
g egeas	g agihot	g ageſan
h thomas	h chabot	h chozeſan
i liſiamas	i mirabot	i pinoſan
k akamas	k akarot	k okaran
l planſias	l elymot	l aliozan
m amaſias	m amalot	m omeran
n onyſias	n anatot	n anaſan
o mohabas	o mozot	o iozan
p ſpanias	p oparſot	p ſpinſan
q aquinas	q aquirot	q aquiran
r artabas	r aramot	r aroſofan
s aſamas	s oſyarot	s aſiaran
t athalas	t athamot	t otherian
v rupalas	v cuſabot	v dubaran
x aximas	x exilarot	x oxirian
y tyronas	y hyracot	y pyſozan
z azarias	z azarot	z azarian
zv tuuelas	zv luuarot	zv huuozian

UVA. BHSC. IyR_297

a nasalo	a madas	a caboz
b abalo	b abadas	b abanoz
c achalo	c ocadas	c achaboz
d odalo	d adonidas	d odaboz
e pesalo	e melodas	e mesanoz
f afialo	f ofanas	f ofamoz
g agelo	g agedas	g agenoz
h charelo	h chozidas	h chaboz
i sigalo	i misanas	i sicanoz
k akastulo	k akriphas	k ekastoz
l aluerno	l almodas	l alamoz
m amelio	m amalas	m omanoz
n anacalo	n anabilas	n anatoz
o cornelo	o nozophas	o ponyoz
p spareolo	p spanolas	p epanoz
q aquilo	q equalias	q equadoz
r armalo	r arnobias	r tronaboz
s aseualo	s asonydas	s astropoz
t statulo	t atriphas	t staneſoz
v cusaleo	v curidas	v musifoz
x axiolo	x axyanas	x axiphoz
y tymolo	y syradas	y pysanoz
z azulo	z azaridas	z oziamoz
zv cuualio	zv cuuelas	zv cuualoz

UVA. BHSC. IyR_297

a ſaregon	a panador	a haſolam
b abaragon	b abarar	b abalam
c ſchozagon	c ſcanador	c ſchozam
d oderafon	d adrimar	d adulam
e lemarſon	e venelor	e heralam
f afaregon	f affrodír	f afodílam
g agiargon	g agiolor	g ageſílam
h charegon	h thozar	h chzoalã
i miſargon	i pimanar	i híſolam
k akyarſon	k akarer	k akolam
l elaregon	l alanar	l olaham
m amelagon	m amelor	m omílam
n anergon	n antrar	n analam
o comoron	o coparar	o coneſam
p aparchon	p apanador	p apozíſam
q aquílon	q aquílar	q equílam
r troſechon	r tranpar	r fradolam
s eſaregon	s aſaner	s oſauiam
t atagion	t othíſar	t ſtírulam
v curegion	v cumerar	v hubalam
x arymachon	x arıomar	x arífulam
y ſynarchon	y vymar	y fyculam
z azanofon	z azarar	z azulam
zv iuuarchon	zv ruuar	zv auulam

UVA. BHSC. IyR_297

a machras	a halmutes	a calon
b ebraphas	b obethſames	b abdon
c achamas	c ſchorades	c acaron
d adamas	d adonydes	d adonion
e merapas	e lemures	e pelion
f africhas	f afronides	f ofarion
g agenoras	g agathes	g agelon
h thoznas	h chareſes	h chozion
i ſiculas	i liburtes	i ſiphilon
k okapulas	k akonites	k akaton
l almodas	l aleothes	l elyon
m amulas	m amenides	m amelon
n entolas	n enomades	n enopion
o ſorulas	o ioãnes	o colafon
p ſparolas	p ſpanodes	p epimelon
q aquolas	q equinodes	q aquilon
r dromadas	r drapetes	r traſilon
s aſandras	s oſiagetes	s aſebon
t otymulas	t athenopes	t athemon
v ſufulas	v cucuphates	v muſeon
x exupias	x arimades	x arion
y ſyrudas	y dymonipes	y ſymeon
z azipulas	z azofanes	z azaron
zv buuelas	zv iuuenides	zv ſuuelon

UVA. BHSC. IyR_297

a manas	a padony	a rachiel
b abzanas	b abdony	b abziel
c ſcatanas	c ſchany	c ſcoziel
d adonias	d adony	d adoniel
e helianas	e melony	e ſebaniel
f afranas	f afanay	f ofymiel
g agonas	g egelnoty	g agiriel
h thozcas	h chalmy	h thomiel
i piſanas	i dilonoy	i michael
k akaras	k akony	k akaſtiel
l alnotas	l alciony	l alexiel
m omelias	m amoly	m ambiel
n antras	n annay	n anadiel
o ionas	o comaty	o moſiel
p aponas	p apenoy	p apzutiel
q aquinas	q aquay	q aquiel
r tranapas	r cratay	r vziel
s aſaphas	s aſony	s aſifiel
t ſtozapas	t atenoy	t athoniel
v cucufas	v cudony	v curiel
x axiopas	x exuby	x axiel
y tymonas	y rypany	y myſiel
z azarias	z azapy	z azahel
zv puuelas	zv cauualy	zv iuuiel

UVA. BHSC. IyR_297

a pasan
b abasan
c ocasan
d adosan
e mesan
f afusan
g agusan
h chozsan
i diluſan
k ykosan
l alusan
m amasan
n anosan
o bomesan
p spanesan
q aquisan
r archisan
s asasan
t stenosan
v auesan
x axiosan
y cyrusan
z azusan
zv tuuesan

a marat
b ebozat
c scozat
d adolat
e serafat
f afozat
g agozat
h thozat
i micozat
k akozat
l clapat
m emasat
n ancozat
o iosaphat
p apozisat
q aquipat
r dzomat
s osaphat
t stanerat
v cumat
x exaphat
y tymat
z azarat
zv cuuarat

a casusa
b abasusa
c ocasusa
d adonisa
e pesusa
f asenusa
g agnonusa
h chozusa
i liparusa
k akanusa
l alanesa
m amasa
n anozsa
o ioanna
p spanusa
q aquola
r dzopisa
s osiara
t itabusa
v auensa
x axisusa
y tymasa
z azasa
zv iuuesa

m

UVA. BHSC. IyR_297

a malochym	a naaſon	a mathan
b abzachym	b abedon	b abaran
c ſcalachym	c ocaſon	c acozan
d adoniachym	d adiſaon	d odozan
e lemarchym	e nebzion	e meran
f effrahym	f afalon	f aferan
g agiarchym	g agrion	g agian
h cherubym	h chozion	h thozan
i pinarchym	i piſaron	i hiran
k akalochym	k akalon	k akrian
l elachym	l olarion	l elaliſan
m amolchym	m ameon	m omilan
n anarchym	n antron	n anoten
o comarchym	o ponon	o ſozan
p aparchym	p eparon	p ſpiran
q aquarchym	q aquilon	q aquozan
r armachym	r ozphion	r araban
s aſarechym	s oſyrion	s oſtiſan
t ſtanarchym	t athenon	t atalan
v vulachym	v buſidion	v europan
x exarchym	x axylon	x exaſan
y ſynarchym	y tymaron	y nyſan
z aziarchym	z azurion	z azaran
zv ezvarchym	zv buualon	zv iuualan

UVA. BHSC. IyR_297

a ramatha	a hamaym	a caras
b abzatha	b abzohym	b abzas
c ſcarapa	c ſchamoym	c acaras
d adropa	d adonaym	d adamas
e meratha	e merohym	e merapas
f afrona	f afozachym	f efymeras
g agiopa	g agiarchym	g agenozas
h thara	h chozaym	h tholas
i ſipzana	i pinarchym	i piſaras
k akropa	k akiarchym	k okonias
l alania	l elohym	l alophas
m amana	m amalchym	m amalas
n anna	n anarſym	n annas
o ſomata	o molachym	o ioannas
p ſpania	p ſponaym	p epaphzas
q aquina	q aquaym	q aquilas
r armea	r armachym	r trophilas
s aſtrapa	s oſiachym	s oſannas
t ſtanopa	t atrohym	t atenozas
v cumana	v burachym	v muſas
x axiomana	x axiachym	x axímas
y rymata	y ſymaym	y ſymonas
z azamata	z ozyarym	z azarias
zv cuualta	zv huuarchym	zv buuaras

UVA. BHSC. IyR_297

a	hamoſín	a	nabal	a	panargos
b	abaſin	b	abzal	b	abargos
c	acarín	c	ſcozibal	c	ſcapargos
d	adozín	d	adzonal	d	adlargos
e	meloſín	e	penadal	e	gemargos
f	afraſín	f	afozal	f	afemeros
g	aguſín	g	agifal	g	agyrios
h	tholín	h	thozal	h	chozidos
i	diroſín	i	rifial	i	dionios
k	akuſín	k	akural	k	akuatos
l	elapín	l	elaphal	l	alpharos
m	ematín	m	amaral	m	emathos
n	anaſín	n	anatal	n	anarchos
o	comín	o	coziphal	o	monados
p	ſpalín	p	ſpondal	p	eparos
q	aquín	q	aquial	q	aquilos
r	arabín	r	traſapal	r	arnoplos
s	pſallín	s	aſephal	s	aſianos
t	atolín	t	ſtaniſal	t	ſteganos
v	hurín	v	curapal	v	pularos
x	axoſín	x	axímal	x	exaplos
y	tymín	y	ſyriphal	y	myriados
z	ozerín	z	azadal	z	azulos
zv	ouuerín	zv	iuuaral	zv	iuueralos

UVA. BHSC. IyR_297

a	barafan	a	matos	a	cabarym
b	abaran	b	abatos	b	abarym
c	ſcaran	c	ſcoyzos	c	ſcarayn
d	odrafan	d	adrius	d	odarym
e	meriſan	e	ſemiros	e	meſarym
f	afoziſan	f	afozos	f	effrayn
g	ageneſan	g	agaros	g	agozym
h	chroziſan	h	thozos	h	chatym
i	miroſan	i	piſaros	i	ſiphaym
k	akoziſan	k	ikalos	k	akozym
l	aloziſan	l	eliſios	l	alexym
m	omaran	m	amalos	m	amrayn
n	antiſan	n	anatolos	n	entolym
o	pozaſan	o	comaros	o	ſozayn
p	apoziſan	p	epauros	p	ſpiritym
q	aquaſan	q	equados	q	aquolym
r	artoſan	r	tritemios	r	armohym
s	oſaran	s	aſpidos	s	aſarym
t	ſtefaſan	t	athomos	t	atheſym
v	euozſan	v	buſyros	v	cubalym
x	exaroſan	x	axifozos	x	axarym
y	tyroſan	y	ſynaxeos	y	ſynthaſim
z	azarian	z	azaros	z	oziarym
zv	iuuarian	zv	duuaros	zv	cuuelym

UVA. BHSC. IyR_297

a hamalach	a nadas	a baſaran
b abzalach	b abonas	b abaſaran
c ſcolamach	c achozas	c icanozan
d adoniſach	d adamas	d odonias
e meſalach	e bedamas	e nemias
f afrilach	f efozas	f afrodian
g ageldemach	g egeas	g agelan
h charolach	h thobias	h thilman
i miſarach	i micheas	i ſiropan
k ekozach	k akanias	k ekaſtan
l almanach	l alethias	l olofan
m emalach	m amalas	m emoſan
n antrofach	n andras	n anaban
o romelech	o poniras	o moſan
p ſparamech	p epafras	p epalaſan
q aquilech	q aquilas	q aquiran
r tramelech	r tracias	r arbaſan
s aſterech	s aſimas	s oſiafan
t ſtauronach	t ſtonapas	t ſtolan
v ruſelech	v bulcas	v muſan
x examerach	x axifaras	x axiozan
y tyronach	y hymaras	y pyſaran
z azach	z aziopas	z azaphan
zv azvgelach	zv ezvalas	zv ozvelan

UVA. BHSC. IyR_297

a	hamar	a	pariel	a	maſan
b	abamar	b	abziel	b	abzaſan
c	acamar	c	achziel	c	acaran
d	odamar	d	adziel	d	adan
e	nemar	e	ſebiel	e	medan
f	efamar	f	afeſiel	f	afaſan
g	agemar	g	agiel	g	ogiſan
h	chozamar	h	choziel	h	choziſan
i	fiſamar	i	gimiel	i	miriaſn
k	okanaſar	k	akariel	k	ekoſan
l	almodar	l	almiel	l	alaman
m	omenaſar	m	emanuel	m	omoziſan
n	anafar	n	andriel	n	enafan
o	comaſar	o	moſiel	o	comaſan
p	aponaſar	p	ſpiriel	p	ſpanoſan
q	aquoſar	q	aquiel	q	ſquillan
r	tranaſar	r	ariel	r	armoſan
s	aſtramar	s	oſiel	s	aſtroman
t	ithamar	t	atriel	t	atharan
v	cubaſar	v	huriel	v	cuſan
x	examar	x	axiel	x	axian
y	ſynamar	y	aymiel	y	rypan
z	ezamar	z	azariel	z	azafan
zv	ſzvynamar	zv	ſzvabiel	zv	ſzvintiriã

UVA. BHSC. IyR_297

a	famero	a	nader	a	faram
b	abaro	b	abner	b	abzam
c	acaro	c	october	c	acaram
d	adamo	d	odacer	d	oderam
e	neparo	e	meſer	e	peraſam
f	aframo	f	afer	f	afaram
g	agaro	g	agener	g	agarã
h	chozilo	h	chozamer	h	thozam
i	hipaſo	i	piſamer	i	ſiſaram
k	akralo	k	akamer	k	akariſam
l	elamo	l	alaber	l	alpharã
m	amelo	m	emaſer	m	ameriam
n	anefalo	n	onyder	n	entropã
o	mozaſo	o	ſomater	o	cozaneſam
p	apenalo	p	aponer	p	ſparoniã
q	aquilo	q	aquefer	q	aquilam
r	dzomelo	r	trapeſer	r	armoniã
s	eſaphyro	s	aſamer	s	aſamaram
t	athanato	t	ſtozamer	t	athirã
v	hubanafo	v	muſander	v	puſaram
x	axímaco	x	exadamer	x	exaraſam
y	lyſímaco	y	rymaſer	y	tymparią
z	azabulo	z	azanaber	z	azariam
zv	izvamalo	zv	azvalemer	zv	ezvameram

UVA. BHSC. IyR_297

a	fabion	a	ſara	a	naſas
b	abion	b	abza	b	abenaſas
c	achion	c	acra	c	ocaſas
d	adion	d	adra	d	edramas
e	medion	e	fedra	e	penoſas
f	afion	f	afera	f	afenoſas
g	agion	g	agara	g	agenozas
h	chozion	h	choza	h	chzyſopas
i	lirion	i	hiſara	i	piramas
k	akrion	k	akoyra	k	akozas
l	elion	l	eloza	l	elafas
m	amion	m	amyra	m	amaſas
n	knobion	n	ancyra	n	enodrias
o	aodrion	o	coſera	o	noſamas
p	ſpirion	p	opira	p	ſpiroſas
q	ſquilion	q	aquyra	q	aquofas
r	cranyon	r	traſera	r	arnoſas
s	oſion	s	aſyra	s	aſiapas
t	athirion	t	ſtymara	t	ſtabulas
v	ruſion	v	dubera	v	ruſifas
x	axion	x	axioza	x	axímas
y	tyrimon	y	ſymera	y	rypidas
z	azion	z	azara	z	azarepas
zv	azvimilon	zv	ozvymoza	zv	ezvenulas

UVA. BHSC. IyR_297

a hamalym	a marbas	a paraſon
b abolym	b abaras	b abaron
c ſcarolym	c ſcaras	c achion
d adoalym	d adamas	d adonion
e hemalym	e demas	e penaſon
f afialym	f afimas	f efameron
g agiolym	g agemas	g agirion
h thozym	h chozas	h thobion
i mirſalym	i piſaras	i biradion
k akoalym	k akras	k akrion
l eleoſym	l plutas	l olarion
m amalym	m ameſas	m emaſon
n anaſym	n anaras	n antyrion
o ſomalym	o coſmas	o dozion
p eparolym	p aponas	p ſpodion
q aquaſym	q ſquillas	q ſquilon
r archadym	r drozypas	r triphon
s iſpalym	s aſtrolas	s oſiaſon
t ſtanoſym	t ſtatulas	t atheron
v rumalym	v rupas	v nuſaon
x axiozym	x exuſias	x axion
y pymalym	y hyrmas	y ſymalon
z azarym	z azamas	z azarion
zv ruuarym	zv iuuerulas	zv cuualion

UVA. BHSC. IyR_297

a camer	a halmodi	a paſſan
b abner	b abzami	b abaſſan
c achioz	c ſcalmodi	c achaſan
d adoner	d adelmi	d edoſan
e meſſer	e hemuri	e meſan
f offiaſer	f affemari	f efareſan
g egymer	g ageladi	g agerſan
h chomer	h choladi	h chozifan
i viraſer	i hilmeſi	i ripaſan
k okamer	k akriali	k ekaſan
l elamer	l alphai	l elyſan
m amaber	m amadi	m omeſan
n anoſer	n onemadi	n enoſan
o comer	o comari	o cozſan
p ſpinſer	p apenati	p ſpiroſan
q ſquiſer	q aquiroti	q ſquiſan
r araſer	r armeni	r craneſan
s oſthamer	s aſtrophili	s oſturan
t ſturmer	t ſtanopoli	t atraſan
v buſafer	v cumadi	v curſan
x examer	x axiomi	x axioſan
y tytifer	y ſymachy	y myrſan
z azamer	z oziafali	z azarſan
zv duuaſer	zv huueni	zv huuolan

UVA. BHSC. IyR_297

a	vamelo	a	cadas	a	dozaſyn
b	abymalo	b	abadas	b	abzoſyn
c	ſcamelo	c	ochas	c	echoſyn
d	adonylo	d	adrias	d	edoſyn
e	perſalo	e	medas	e	peraſyn
f	ofimalo	f	afiras	f	afeſyn
g	agimelo	g	agias	g	ageſyn
h	chozelo	h	thozcas	h	chzaſyn
i	vibulo	i	hironas	i	nicaſyn
k	ikaſtulo	k	okaphas	k	akaſyn
l	almelo	l	alenas	l	claroſyn
m	omalo	m	emodas	m	ernolſyn
n	enmelo	n	antras	n	eneafyn
o	romulo	o	colonas	o	colaſyn
p	epanilo	p	ſpiridas	p	aparſyn
q	ſquatilo	q	ſquurcas	q	aquolyn
r	tramelo	r	troadas	r	dzuyſyn
s	eſatulo	s	eſonidas	s	aſothyn
t	athalo	t	atridas	t	athalyn
v	burello	v	buſulas	v	gureſyn
x	exialo	x	axiodas	x	exuſyn
y	tymelo	y	pyrolas	y	ryneſyn
z	ezinalo	z	azimas	z	azaryn
zv	cuueſulo	zv	duuelas	zv	buualyn

UVA. BHSC. IyR_297

a	hamar	a	parulen	a	ſamas
b	abamar	b	abzulen	b	abaras
c	ſcomar	c	ſchalen	c	achías
d	adamar	d	aduren	d	adamas
e	lemar	e	peſilen	e	hermas
f	efamar	f	afeſen	f	ofírmas
g	agamar	g	aguſen	g	agamas
h	thama	h	chalen	h	thymas
i	piſamar	i	hilen	i	hilmas
k	akomar	k	akulen	k	ikomas
l	alemar	l	almen	l	elomas
m	amphar	m	omylen	m	amelas
n	anaphar	n	enafylen	n	antras
o	comar	o	hoſalen	o	ſomas
p	epamar	p	ſpiraſen	p	epatras
q	ſquafar	q	equalen	q	ſquillas
r	tramar	r	dzoylen	r	dzomas
s	oſamar	s	aſiben	s	aſomas
t	ithama	t	ſturaſen	t	ſtozmas
v	huſamar	v	cuſalen	v	gurgas
x	axymar	x	examen	x	axymas
y	ſyſamar	y	pyramen	y	hyrpas
z	azacher	z	azalen	z	azaras
zv	huuaſar	zv	cuualen	zv	puualas

UVA. BHSC. IyR_297

a cabalan	a haroem	a maraber
b abalan	b abroem	b abaner
c ſcalan	c ſcaroem	c achaber
d adulan	d adroem	d odoacer
e herman	e meroem	e geſeber
f ofilan	f effroem	f affaner
g aglan	g agroem	g eganer
h chroſian	h throem	h chaber
i hifalan	i ſiroem	i ſicher
k okalan	k akroem	k akaber
l plozifan	l alroem	l cleſer
m omeſan	m amram	m omaer
n annan	n antroem	n anaber
o ioannan	o cozoem	o doſaber
p eparan	p ſpiroem	p ſpinter
q aquilan	q ſquiroem	q ſqualer
r prozylan	r troem	r arbaſer
s eſalan	s aſchroem	s pſaller
t athozan	t ſturoem	t athner
v hulman	v ſuroem	v hubaſer
x exuſian	x extroem	x axamer
y tyreſan	y myroem	y tymaſer
z azarian	z azaroem	z azuber
zv cuuelman	zv cuualroem	zv huueſer

UVA. BHSC. IyR_297

a panas	a labana	a rabinu
b aberas	b abana	b abinu
c icomas	c schiona	c achiu
d adrias	d adonia	d odanu
e selenas	e melona	e sebau
f afrodias	f afronia	f offenu
g egeas	g agonia	g agelau
h thoxas	h thoxna	h choleu
i hiras	i liburna	i cisseu
k okadas	k akrania	k akolu
l alphas	l alphona	l olenu
m omeras	m amphena	m amalu
n entholas	n ancona	n aneu
o coxydas	o posena	o rosalu
p spurnas	p apxona	p aponu
q aquinas	q squilina	q squileu
r oxcadas	r troiana	r aradu
s asonias	s asonia	s asebiu
t stoicas	t athonia	t stratiu
v musas	v cusana	v burelu
x exubias	x axula	x axialu
y lybidas	y mytela	y ryfilu
z azaras	z ezanula	z azariu
xv puuenas	xv iuuenula	xv cuualu

UVA. BHSC. IyR_297

a cades	a madan	a ſamaym
b ebales	b abadan	b abzaym
c ichanes	c ſcholan	c ſcaozym
d odipes	d adilan	d adozaym
e nefeles	e meſan	e mezraym
f afanes	f efilan	f afroym
g agires	g aglan	g agozym
h chares	h chozan	h chozaſym
i piſares	i ſiſaran	i riphaym
k akales	k akaran	k okarym
l alozes	l eluran	l aluarym
m amoles	m omylan	m amozym
n andres	n onyſan	n anarſym
o dozpes	o hoziſan	o romulym
p ſpintres	p apaſan	p ſpiraſym
q aquiles	q ſquillan	q aquolym
r ozcades	r arnan	r ararym
s eſrades	s aſaran	s oſyrym
t atriles	t ſtenoſan	t ſtaſyrym
v curades	v europan	v curaſym
x exarpes	x exuſian	x axarym
y myriades	y hyaran	y tynarym
z azifanes	z azarian	z azarym
zv ruuares	zv huualan	zv buualym

UVA. BHSC. IyR_297

a haſor	a maſael	a naſon
b abenor	b abadiel	b abnaſon
c achior	c ſconiel	c achyon
d adaſor	d adoniel	d adrion
e meſior	e merſiel	e penaſon
f affaſor	f afrael	f ofirion
g egenor	g agiel	g agedon
h chzyſor	h choſiel	h thobion
i pinaſor	i michael	i pigion
k akuſor	k okariel	k akaron
l alaphor	l almiel	l almon
m amador	m ameſiel	m emaſon
n anthenor	n anael	n anaſon
o gomor	o poniel	o cozoſon
p epinaſor	p ſpudiel	p ſpiraſon
q equador	q ſquariel	q aquilon
r ozſamor	r archael	r arphon
s aſiphor	s iſrael	s aſtron
t ſtephaſor	t ſtatuel	t athion
v hupator	v euſeuiel	v muſaron
x exanor	x axiel	x axaron
y ſymetor	y aymiel	y ſymon
z azagor	z azael	z azabon
zv cuualor	zv iuuiel	zv huuelon

UVA. BHSC. IyR_297

a ſalaam	a batros	a halen
b abzaham	b abaros	b abauen
c ſchzoam	c acharos	c acharen
d odaram	d adamos	d adalen
e henozam	e ſeluros	e hearen
f afimeram	f afiaros	f afraſen
g agoziſam	g agiaros	g eguſen
h chareſam	h thabzos	h chelen
i hidaram	i himaros	i ripen
k akoneſam	k akaros	k ikoſen
l alinozam	l eluros	l pleren
m amaſam	m amelos	m aman
n andraſam	n antyros	n anoben
o cozaſam	o cotyros	o noſiren
p ſpartiam	p apocapos	p ſpalen
q aquitiam	q aquyros	q ſquylen
r archaſam	r ozcados	r archen
s aſiphozam	s aſſyrios	s eſamen
t athenoſam	t ſtyrios	t ateroſen
v curianam	v tuberos	v buralen
x axiolam	x exameros	x examen
y vymoſam	y ſymeros	y tymen
z azaram	z azaros	z oziaren
zv ruueram	zv cuuaros	zv huualen

UVA. BHSC. IyR_297

a fanaſar
b abaſar
c ſchobar
d odamar
e penaſar
f afiamar
g agathar
h chroaſar
i hiamar
k akatar
l alfamar
m amaſar
n enodar
o coſamar
p apoyſar
q ſquoſar
r araſar
s aſtrofar
t ithamar
v bunaſar
x axamar
y rymaſar
z azamar
zv huuaſar

a manera
b abomera
c ſchoyra
d ademera
e hemara
f afymera
g agymera
h chymera
i ciparaſa
k akeomera
l cluſara
m omefara
n anafora
o domara
p ſpanyra
q aquyra
r treuira
s aſubera
t ſtiburna
v budora
x axifera
y pynoſara
z azeofera
zv tuueraſa

a tabam
b abalam
c acham
d adam
e gelam
f effram
g agozam
h thozam
i fibulam
k okaſam
l alpam
m ameſam
n anaſam
o poneſam
p apozam
q ſquillam
r aroſam
s aſaram
t ſturiſam
v curiſam
x axioſam
y tyroſam
z azaram
zv huualrã

UVA. BHSC. IyR_297

a marpas	a oabzai	a nameſo
b abzanas	b abzai	b abzaneſo
c achaias	c ſchozai	c achimeo
d adonias	d adrai	d odaneſo
e nebzias	e ſeraphi	e menaſo
f afroas	f afrai	f afamero
g agaras	g aglai	g aganeſo
h thoznas	h cholai	h chozulo
i biberas	i oilai	i pilarſo
k akronas	k akri	k okaro
l alopas	l alcinoi	l elmaro
m omylas	m amrai	m amefalo
n andras	n anai	n anthzopo
o cozbas	o mozfai	o bonalo
p ſpatas	p apotoi	p ſpiraſo
q aquilas	q ſquyli	q aquilo
r archeas	r tranai	r archado
s aſeras	s aſiani	s aſamelo
t athenas	t ſtozapi	t ſtamelo
v auatas	v culſani	v ouſaralo
x exameras	x axioli	x exaphilo
y ſymeras	y ryniaſi	y tyrialo
z azurias	z azuli	z azuphilo
zv cuuaras	zv cuuali	zv ruuero

UVA. BHSC. IyR_297

a	ƀaron	a	madel	a	nafafoz	a	paraſan
b	abaron	b	abanel	b	abzaſoz	b	abzaſan
c	achzon	c	achael	c	achioz	c	ſchoyran
d	adon	d	adriel	d	adomoz	d	adrian
e	meron	e	meroel	e	penaſoz	e	peroſan
f	afron	f	afriel	f	afriſoz	f	afoziſan
g	agion	g	agiel	g	agenoz	g	agioſan
h	chozon	h	chozíel	h	chamoz	h	thomaſã
i	ſifaron	i	riffiel	i	piramoz	i	niſan
k	akaron	k	akiel	k	akioz	k	akuſan
l	elyon	l	alaliel	l	alephioz	l	aleman
m	amon	m	amyel	m	amaſoz	m	omaſan
n	enaſon	n	andriel	n	anydoz	n	anathan
o	dozion	o	moſiel	o	monoz	o	poneran
p	apaſon	p	ſpaniel	p	apenoz	p	ſpiriſan
q	equilon	q	aquiel	q	ſquifoz	q	ſquiliſan
r	argadõ	r	oziſiel	r	aramoz	r	ozphiran
s	aſebon	s	oſiriel	s	oſaneſoz	s	aſeraſan
t	atheneõ	t	atheſiel	t	ſtonaſoz	t	ſturiſtan
v	muſarõ	v	cumael	v	budaoz	v	huſalan
x	examerõ	x	axifiel	x	axioſoz	x	exuſian
y	tymon	y	aymiel	y	ſynaſoz	y	hymozan
z	azaron	z	azael	z	azamoz	z	azarian
zv	biueſon	zv	cuueſiel	zv	tuueſoz	zv	luuoniſã

UVA. BHSC. IyR_297

a ramelech	a cadon	a vamelo
b abzalech	b abadon	b abzamelo
c achiolech	c icaron	c ſchomalo
d adifelech	d adelon	d adremalo
e merech	e peron	e vemalo
f afalech	f ofarion	f afrodilo
g ageſelech	g agaron	g agymelo
h chzoſerech	h thoſiron	h chareſo
i pimelech	i miraſon	i miſalo
k akarech	k akolon	k akifalo
l aldonech	l oleron	l alpharo
m amalech	m ameron	m omerilo
n andrech	n andron	n enopio
o ſomelech	o homeron	o romeſo
p epimolech	p ſpodion	p ſpanolo
q aqualech	q aquilon	q equiſaro
r armalech	r cromaſon	r orchalo
s oſiphalech	s aſtrofilon	s aſymero
t ſtamelech	t ſtameon	t athelo
v ſumarech	v puraſon	v cuſario
x examelech	x axilon	x examero
y myfalech	y tyrolon	y pynalo
z azamelech	z azarion	z azuro
zv cuuelech	zv tuuelon	zv huualo

UVA. BHSC. IyR_297

a maſerat	a naſer	a madian
b abzoniſat	b abner	b abzaſan
c ſchareſat	c achioz	c achaſan
d adromat	d adamer	d adonian
e meſauerat	e nemeſer	e melchan
f efozbiſat	f afiaſer	f afaſan
g agemerat	g ogieſer	g agathan
h chozaſat	h thomer	h chziſtan
i pidoneſat	i dinamer	i milian
k okamerat	k ikuſer	k akoſan
l clonephat	l eleeſer	l pleriſan
m amareſat	m amaſer	m omeran
n androſat	n anther	n anaſan
o comerat	o moſer	o moſan
p apoziſat	p ſpatiſer	p ſpanian
q ſquiſarat	q aquoſer	q aquilan
r araneſat	r armaſer	r trapeſan
s aſtroneſat	s oſtiafer	s aſiphan
t ſtromeſat	t ſtenaſer	t athenan
v hubanat	v cuſamer	v ſubulan
x axiophat	x exuſer	x axulan
y ſymozat	y rynoſe	y cytharan
z azahelat	z azame	z oziah
zv iuuarat	zv ſuualer	zv ruueran

UVA. BHSC. IyR_297

a	ſaday	a	malachym	a	harman
b	abray	b	abelohym	b	ebaran
c	ſcotay	c	ocreachym	c	acharan
d	adonay	d	adrohym	d	oderan
e	ſemey	e	melochym	e	herman
f	afrodey	f	effraym	f	afalian
g	agareny	g	agiachym	g	aglaſan
h	choſay	h	cherubym	h	thoran
i	riſany	i	hiarchym	i	hileman
k	akolay	k	akulym	k	okopan
l	alphoy	l	elemoym	l	pliaſan
m	amary	m	ameloym	m	ameran
n	andraſy	n	anthiachym	n	andran
o	dobzy	o	comarchym	o	poneran
p	ſparalty	p	aparchym	p	apozian
q	ſquinoty	q	ſquilaym	q	ſquillan
r	archaſy	r	arachym	r	traneſan
s	aſchzy	s	oſiarchym	s	aſaphan
t	ſtomay	t	ſtuparchym	t	atenoſan
v	huſany	v	cuſarym	v	huran
x	axioſy	x	axiarym	x	axozan
y	cypzaſy	y	ſynarchym	y	tyaran
z	azanay	z	azariargym	z	azaran
zv	iuualy	zv	guueſym	zv	huualan

UVA. BHSC. IyR_297

a sarabar	a mason	a hamaym
b abasar	b abzason	b abzoym
c achar	c icharon	c achiozym
d adabar	d adelon	d adozaym
e helmar	e meson	e heroym
f afamar	f afirion	f afiarym
g agiadar	g agiron	g aglaym
h chomar	h charon	h chyroym
i pisamar	i pirason	i sibarym
k akamar	k okaron	k akarym
l eleasar	l olueon	l almachym
m amosar	m ameron	m emarchym
n anadar	n onalon	n enarchym
o mosar	o cozmon	o comarchym
p spodar	p spayron	p aponarym
q aquinar	q aquilon	q aqualym
r croasar	r prosopon	r tritaym
s asamar	s psalmon	s osiachym
t ithamar	t athenon	t stenozym
v auenosar	v curaton	v cumachym
x examar	x examon	x axiolym
y hyamar	y tyrison	y synaxym
z azamar	z ezafilon	z azarym
zv suuelar	zv duuelon	zv cuuerulym

UVA. BHSC. IyR_297

a	damas	a	hara	a	pai
b	abdias	b	aboza	b	abai
c	acras	c	acoza	c	acelai
d	edelaa	d	adoza	d	adonai
e	menas	e	meloza	e	helai
f	afrapas	f	efoza	f	efai
g	agiras	g	egera	g	agai
h	chozas	h	theoza	h	thomai
i	dimas	i	lipara	i	rimai
k	akias	k	akomyra	k	akai
l	alapas	l	glomera	l	gladai
m	omeras	m	ambza	m	vmbzai
n	anyras	n	andria	n	antai
o	poneras	o	morendia	o	mozai
p	vpupas	p	ſpanedria	p	ſpatai
q	aquilas	q	aquencia	q	equai
r	atropas	r	dzomãcia	r	aremai
s	aſteras	s	aſara	s	aſadai
t	athyras	t	ethyria	t	athenai
v	cucufas	v	cularia	v	culectai
x	axímas	x	axioma	x	axipani
y	tyrifas	y	myparia	y	rypai
z	azarias	z	ezaphzia	z	azafai
zv	ezvanas	zv	ozvepila	zv	azvadai

UVA. BHSC. IyR_297

DEMONSTRATIONE possibilitatis no/uæ adinuẽtionis nostræ quam breuiter nec minus sufficienter ostensa, non arbitror me ipsum in eadem hac uice diutius fatigandũ cũ iter modus præstet in infinitum, si cui ad ulteriora fuerit exemplar necessarium. Minime quoq; reor necessariũ ea quæ suut recitata in præcedentibus ad memoriam reducere, cũ lector sagax si fuerit studiosus etiam quę in his maiora latitant possit auxiliante domino inuenire. Materiam sapienti & studioso tradidimus simul & causam quibus si prudenter uti uoluerit, suo nostrum ingenio superabit. Quisquis uero hanc stratam cupit in umbra pulcbriorem, ingenio manũ coniungat & animũ, & iter sibi faciat ipse paraphrasmate pulcbrius decoratum. Memoria tenear fixum si quẽ ista delectant ut in orbe semper maneat prestituto, quẽ quolibet modo prætergressus fuerit, opera tio tota inutilis euanescit. Hominũ plura sunt nomina, sunt de niq; infinita pene uocabula rerum, uillarum, ciuitatũ, prouinciarum, berbarum, arborum, lapidum & uerborũ, quæ nostris omnia subseruiunt institutis. Ex his librum & modũ fieri constat nõ impossibile, si cũ diligentia sit præsto ingenium, quæ nostra inuenta præcellant in infinitum. Qui uero tante fuerit bebetudinis ut bæc puerilia nostra intelligere nequeat, ea quæ subtiliora restabunt quando penetrabit. Finẽ libro polygraphiæ quarto imponimus, cui quintum in nomine domini nostri Iesu Christi sociamus

Finis adest libri polygraphiæ quarti, Ioannis Trítemij abbatis, xiij. die Martij, anno M. D. VIII.

UVA. BHSC. IyR_297

UVA. BHSC. IyR_297

IOAN. TRITEMII

ABBATIS SANCTI IACOBI APOSTOLI PEAPOLITANI, POLYGRAPHIAE LIBER QVINTVS EX ORDIVM CAPIT.

EA QVAE auxiliante domino nostro Iesu Christo in quatuor præcedētibus libris pro complemento Polygraphiæ nostræ utcunq; digessimus, rationabiliter exigunt, ut reliqua huiusce institutionis præcepta quæ supersunt & modos, breuiter in quinto pertractemus. Dabimus itaq; modum in eo satis compendiosum per metathesin, id est, trāspositionē literarū, quo secure, tuto, & secretissime amicus scribet ad amicū quæcunq; uoluerit. Eo scribendi modo Cæsarē Augustū legimus usum in arcanis. Qui quidē nunciandi modus & si multipliciter sit securus, semp tñ intuentibus habetur suspectus: quia mox ut literarū cernitur trāspositio, qui curiosus est aliquid sub eis latere protinus suspicatur. Sunt aūt modi huius adinuentionis pene infiniti, e quibus nos pro necessaria introductione sequentes lectori præsignauimus, cuius reliqua ingenio pscrutanda reseruamus. In primis ergo tabulā huius industriæ p̄misim⁹ canonicā, cui alterā subiecimus auersam. In his duabus tabulis radix & fundamentū memorate trāspositionis omnino ponit̄, sup quo structura totius ædificij collocatur. His etem̄ duabus tabulis rite cognitis & intellectis, nulla transpositio literarū latere poterit cū diligētia operantē. His q̄tuor & uiginti alphabeta p ordinē cōiunximus, ut lectori copiā transponēdi grāmata p̄beremus. Horū usus pro uoto cōsistit in singulis, aut si malueris etiā in uniuersis. Si tibi cū multis fuerit arcani cōmertiū, alphabeta singula familiaribus tuis distribue singulis, tu uero memoriæ cōmenda

UVA. BHSC. IyR_297

quid unicuiq; tradideris. Primo quidē alphabetū cōmitta/
tur primū: secundo secundum: tertio tertiū, & ita conſequē
ter fiat de reliquis. Quod ſi præ multitudine negociorū aut
familiæ alphabeta quæ ſignauimus nō ſufficerēt ad oīa uel
ſi aliq̄ ex eis nimis uideant̄ patula & manifeſta, uarias trāſ
poſitiones nouas poterimus inducere, quarū & numerus
ſit maximus, & arcani modus ꝑpetuo maneat ſemp occul/
tus. Cuius rei ponamus exemplū: B ſit a, f ſit b, l ſit c, p ſit
d, t ſit e, ; ſit f, c ſit g, m ſit h, & ita conſequenter per totū al/
phabetū uſuale fiat ut inter quālibet literā aſſumptā tres in
teriaceant ocioſe atq; tranſpoſite. Poſtea quatuor, deinde
quinq;, plures aut pauciores, ita tñ q̄ totū alphabetū quaſi
reuolutū in orbē concurrat, & litera nulla penitus obmitta
tur, ſed una quæq; eadē ſerie pro alia in ordine ſuo colloce/
tur. Qualicūq; modo ſcripſeris ipſum aut literis aut memo
riæ tenaciter noueris cōmendandū, ne ꝑ obliuionē lapſus,
quod ſcripſeras ipſe legere iā nō poſſis. Tot em̄ modis lite/
rarum tranſpoſitio uariari poteſt, quod ſecundū eſtimatio
nē intellectus humani q̄ operaratione temporali cōcluſus
in corpore mortali nō capit proprie infinita, mortalis con/
ſurget numerus innumerabilis., Vnde quicūq; modos ſcri
bendi per metathesin & plures habere uoluerit & a noſtra
inſtitutione remotos, ſi uel parum fuerit ingenioſus & dili/
gens, facilē in operatione ſua cōſequetur effectū. Maxima
enim poteſt ingeniū hominis ſi ſtudio iuuetur & arte. Qui
aūt ſpernit minima, nunq̄ pertinget ad maiora. Scio pleroſ
q; futuros qui hæc ſtudia noſtra ut uana & puerilia deride
bunt, quibus damus pro reſponſo, nos omnino fore cōten
tos modo illis cōplaceant, ad quorum ſunt inſtantiam a nō
biscompoſita. Sequitur tabula recta.

UVA. BHSC. IyR_297

Recta transpositionis tabula.

a	b	c	d	e	f	g	b	i	k	l	m	n	o	p	q	r	s	t	u	x	y	3	w
b	c	d	e	f	g	b	i	k	l	m	n	o	p	q	r	s	t	u	x	y	3	w	a
c	d	e	f	g	b	i	k	l	m	n	o	p	q	r	s	t	u	x	y	3	w	a	b
d	e	f	g	b	i	k	l	m	n	o	p	q	r	s	t	u	x	y	3	w	a	b	c
e	f	g	b	i	k	l	m	n	o	p	q	r	s	t	u	x	y	3	w	a	b	c	d
f	g	b	i	k	l	m	n	o	p	q	r	s	t	u	x	y	3	w	a	b	c	d	e
g	b	i	k	l	m	n	o	p	q	r	s	t	u	x	y	3	w	a	b	c	d	e	f
b	i	k	l	m	n	o	p	q	r	s	t	u	x	y	3	w	a	b	c	d	e	f	g
i	k	l	m	n	o	p	q	r	s	t	u	x	y	3	w	a	b	c	d	e	f	g	b
k	l	m	n	o	p	q	r	s	t	u	x	y	3	w	a	b	c	d	e	f	g	b	i
l	m	n	o	p	q	r	s	t	u	x	y	3	w	a	b	c	d	e	f	g	b	i	k
m	n	o	p	q	r	s	t	u	x	y	3	w	a	b	c	d	e	f	g	b	i	k	l
n	o	p	q	r	s	t	u	x	y	3	w	a	b	c	d	e	f	g	b	i	k	l	m
o	p	q	r	s	t	u	x	y	3	w	a	b	c	d	e	f	g	b	i	k	l	m	n
p	q	r	s	t	u	x	y	3	w	a	b	c	d	e	f	g	b	i	k	l	m	n	o
q	r	s	t	u	x	y	3	w	a	b	c	d	e	f	g	b	i	k	l	m	n	o	p
r	s	t	u	x	y	3	w	a	b	c	d	e	f	g	b	i	k	l	m	n	o	p	q
s	t	u	x	y	3	w	a	b	c	d	e	f	g	b	i	k	l	m	n	o	p	q	r
t	u	x	y	3	w	a	b	c	d	e	f	g	b	i	k	l	m	n	o	p	q	r	s
u	x	y	3	w	a	b	c	d	e	f	g	b	i	k	l	m	n	o	p	q	r	s	t
x	y	3	w	a	b	c	d	e	f	g	b	i	k	l	m	n	o	p	q	r	s	t	u
y	3	w	a	b	c	d	e	f	g	b	i	k	l	m	n	o	p	q	r	s	t	u	x
3	w	a	b	c	d	e	f	g	b	i	k	l	m	n	o	p	q	r	s	t	u	x	y
w	a	b	c	d	e	f	g	b	i	k	l	m	n	o	p	q	r	s	t	u	x	y	3

In hac tabula literarũ canonica siue recta tot ex uno & usuali nostro latinarum literarum ipsarum per mutationem seu transpositionẽ habes alphabeta, quot in ea per totum sunt monogrammata, uidelicet quater & uigesies quatuor & uiginti, quæ faciunt in numero D.lxxvi. aperto idẽ multiplicata, paulo efficiunt minus q̃ quatuordecẽ milia.

UVA. BHSC. IyR_297

Tabula tranſpoſitionis auerſa.

w	3	y	x	u	t	s	r	q	p	o	n	m	l	k	i	b	g	f	e	d	c	b	a
3	y	x	u	t	s	r	q	p	o	n	m	l	k	i	b	g	f	e	d	c	b	a	w
y	x	u	t	s	r	q	p	o	n	m	l	k	i	b	g	f	e	d	c	b	a	w	3
x	u	t	s	r	q	p	o	n	m	l	k	i	b	g	f	e	d	c	b	a	w	3	y
u	t	s	r	q	p	o	n	m	l	k	i	b	g	f	e	d	c	b	a	w	3	y	x
t	s	r	q	p	o	n	m	l	k	i	b	g	f	e	d	c	b	a	w	3	y	x	u
s	r	q	p	o	n	m	l	k	i	b	g	f	e	d	c	b	a	w	3	y	x	u	t
r	q	p	o	n	m	l	k	i	b	g	f	e	d	c	b	a	w	3	y	x	u	t	s
q	p	o	n	m	l	k	i	b	g	f	e	d	c	b	a	w	3	y	x	u	t	s	r
p	o	n	m	l	k	i	b	g	f	e	d	c	b	a	w	3	y	x	u	t	s	r	q
o	n	m	l	k	i	b	g	f	e	d	c	b	a	w	3	y	x	u	t	s	r	q	p
n	m	l	k	i	b	g	f	e	d	c	b	a	w	3	y	x	u	t	s	r	q	p	o
m	l	k	i	b	g	f	e	d	c	b	a	w	3	y	x	u	t	s	r	q	p	o	n
l	k	i	b	g	f	e	d	c	b	a	w	3	y	x	u	t	s	r	q	p	o	n	m
k	i	b	g	f	e	d	c	b	a	w	3	y	x	u	t	s	r	q	p	o	n	m	l
i	b	g	f	e	d	c	b	a	w	3	y	x	u	t	s	r	q	p	o	n	m	l	k
b	g	f	e	d	c	b	a	w	3	y	x	u	t	s	r	q	p	o	n	m	l	k	i
g	f	e	d	c	b	a	w	3	y	x	u	t	s	r	q	p	o	n	m	l	k	i	b
f	e	d	c	b	a	w	3	y	x	u	t	s	r	q	p	o	n	m	l	k	i	b	g
e	d	c	b	a	w	3	y	x	u	t	s	r	q	p	o	n	m	l	k	i	b	g	f
d	c	b	a	w	3	y	x	u	t	s	r	q	p	o	n	m	l	k	i	b	g	f	e
c	b	a	w	3	y	x	u	t	s	r	q	p	o	n	m	l	k	i	b	g	f	e	d
b	a	w	3	y	x	u	t	s	r	q	p	o	n	m	l	k	i	b	g	f	e	d	c
a	w	3	y	x	u	t	s	r	q	p	o	n	m	l	k	i	b	g	f	e	d	c	b

In hac uero tabula auerſa tot habes per tranſpoſitionẽ líterarũ alphabeta, quod in præcedente quoq; recta cõſignauimus. Nã ut cernis ſub meta theſi dextrorſum ſunt xxiiij. Siniſtrorſum quoq; totidẽ. deorſum xxiiij. & ſurſum. xxiiij. Quæ per. xcviij quater & uigeſies multiplicata in modũ crucis ad quatuor latera reducta faciunt alphabeta non minus q̃. cxij.

Sequitur tabula eadem expanſa.

UVA. BHSC. IyR_297

a b	a c	a d	a e	a f
b c	b d	b e	b f	b g
c d	c e	c f	c g	c b
d e	d f	d g	d b	d i
e f	e g	e b	e i	e k
f g	f b	f i	f k	f l
g b	g i	g k	g l	g m
b i	b k	b l	b m	b n
i k	i l	i m	i n	i o
k l	k m	k n	k o	k p
l m	l n	l o	l p	l q
m n	m o	m p	m q	m r
n o	n p	n q	n r	n s
o p	o q	o r	o s	o t
p q	p r	p s	p t	p u
q r	q s	q t	q u	q x
r s	r t	r u	r y	r y
s t	s u	s x	s x	s ʒ
t u	t x	t y	t ʒ	t w
u x	u y	u ʒ	u w	u a
x y	x ʒ	x w	x a	x b
y ʒ	y w	y a	y b	y c
ʒ w	ʒ a	ʒ b	ʒ c	ʒ d
w a	w b	w c	w d	w e

Hæc eſt prima tabulæ rectæ figura expanſionis, quinq; babẽs alphabeta p̃ metathesin, literis ut cernitur tranſpoſitis. In primo nanq; alphabeto pro a capitur b, pro b accipitur c, & ita conſequẽter, ut patet clarius intuenti. In ſecundo alphabeto pro a capitur c, in tertio d, in quarto e, in quinto f, ſicut ordinis docet locatio. Expanſio continuatur.

UVA. BHSC. IyR_297

Secunda figura expansionis tabulæ rectæ

ag	ab	af	ak	al
bh	bi	bk	bl	bm
ci	ck	cl	cm	cn
dk	dl	dm	dn	do
el	em	en	eo	ep
fm	fn	fo	fp	fq
gn	go	gp	gq	gr
ho	hp	hq	hr	hs
ip	iq	ir	is	it
kq	kr	ks	kt	ku
lr	ls	lt	lu	lx
ms	mt	mu	mx	my
nt	nu	nx	ny	nz
ou	ox	oy	oz	ow
px	py	pz	pw	pa
qy	qz	qw	qa	qb
rz	rw	ra	rb	rc
sw	sa	sb	sc	sd
ta	tb	tc	td	te
ub	uc	ud	ue	uf
xc	xd	xe	xf	xg
yd	ye	yf	yg	yh
ze	zf	zg	zh	zi
wf	wg	wh	wi	wk

In hac secunda expãsionis tabulæ rectæ figura cõtinentur similiter alphabeta numero quinq;, ex quibus per metathesin fieri & alia multa possunt, quorũ positionem causa breuitatis obmisimus. Pugttlw, azpalspbw, gbbgw. Continuatur expansio.

UVA. BHSC. IyR_297

a m	a n	a o	a p	a q
b n	b o	b p	b q	b r
c o	c p	c q	c r	c s
d p	d q	d r	d s	d t
e q	e r	e s	e t	e u
f r	f s	f t	f u	f x
g s	g t	g u	g x	g y
h t	h u	h x	h y	h ȝ
i u	i x	i y	i ȝ	i w
k x	k y	k ȝ	k w	k a
l y	l ȝ	l w	l a	l b
m ȝ	m w	m a	m b	m c
n w	n a	n b	n c	n d
o a	o b	o c	o d	o e
p b	p c	p d	p e	p f
q c	q d	q e	q f	q g
r d	r e	r f	r g	r h
s e	s f	s g	s h	s i
t f	t g	t h	t i	t k
u g	u h	u i	u k	u l
x h	x i	x k	x l	x m
y i	y k	y l	y m	y n
ȝ k	ȝ l	ȝ m	ȝ n	ȝ o
w l	w m	w n	w o	w p

Sunt & in hac expansa figura tabulæ rectæ quinq; alphabeta, per ordinẽ distributa ut cernitur, in quoꝝ primo metathesis ratione pro a capitur m, in secundo n, in tertio o, in quarto p, in quinto q. Quorũ numerus ampliari potest multipliciter, ut dictũ est supra.

Expansionis continuatio.

UVA. BHSC. IyR_297

Quarta figura expansionis tabulæ rectæ.

a r	a s	a t	a u	a x
b s	b t	b u	b x	b y
c t	c u	c x	c y	c ȝ
d u	d x	d y	d ȝ	d w
e x	e y	e ȝ	e w	e a
f y	f ȝ	f w	f a	f b
g ȝ	g w	g a	g b	g c
b w	b a	b b	b c	b d
í a	í b	í c	í d	í e
k b	k c	k d	k e	k f
l c	l d	l e	l f	l g
m d	m e	m f	m g	m b
n e	n f	n g	n b	n í
o f	o g	o b	o í	o k
p g	p b	p i	p k	p l
q b	q i	q k	q l	q m
r i	r k	r l	r m	r n
s k	s l	s m	s n	s o
t l	t m	t n	t o	t p
u m	u n	u o	u p	u q
x n	x o	x p	x q	x r
y o	y p	y q	y r	y s
ȝ p	ȝ q	ȝ r	ȝ s	ȝ t
w q	w r	w s	w t	w u

Hæc est quarta expansionis tabulæ metatheseos rectæ figura, & sub alphabetis quinq; in ordine recto comprehendit uicesimũ inclusiue. Fit autem translatio in istis quemadmodum & in cæteris ad multa, quibus uti potest qui uoluerit securissime in arcanis.

Continuatio tabulæ rectæ.

UVA. BHSC. IyR_297

Quinta figura expansionis tabulæ rectæ.

a y	a ȝ	a w	a c	a g
b ȝ	b w	b a	b e	b i
c w	c a	c b	c g	c l
d a	d b	d c	d i	d n
e b	e c	e d	e l	e p
f c	f d	f e	f n	f r
g d	g e	g f	g p	g t
h e	h f	h g	h r	h x
i f	i g	i h	i t	i ȝ
k g	k h	k i	k x	k w
l h	l i	l k	l ȝ	l h
m i	m k	m l	m w	m d
n k	n l	n m	n h	n f
o l	o m	o n	o d	o h
p m	p n	p o	p f	p k
q n	q o	q p	q h	q m
r o	r p	r q	r k	r o
s p	s q	s r	s m	s q
t q	t r	t s	t o	t s
u r	u s	u t	u q	u u
x s	x t	x u	x s	x y
y t	y u	y x	y u	y a
ȝ u	ȝ x	ȝ y	ȝ y	ȝ c
w x	w y	w ȝ	w a	w e

Hæc est quinta & ultima figura expansiõis tabulæ rectæ, tria in se continens alphabeta, cõpletq; numerũ in se tertium atq; uicesimũ. Cui si addideris alphabetũ usuale, consurgent iuxta numerũ literarũ uiginti quatuor. Reliqua duo literam transferunt in tertiam ponũturq; pro exemplo.

Auersæ tabulæ expansio.

UVA. BHSC. IyR_297

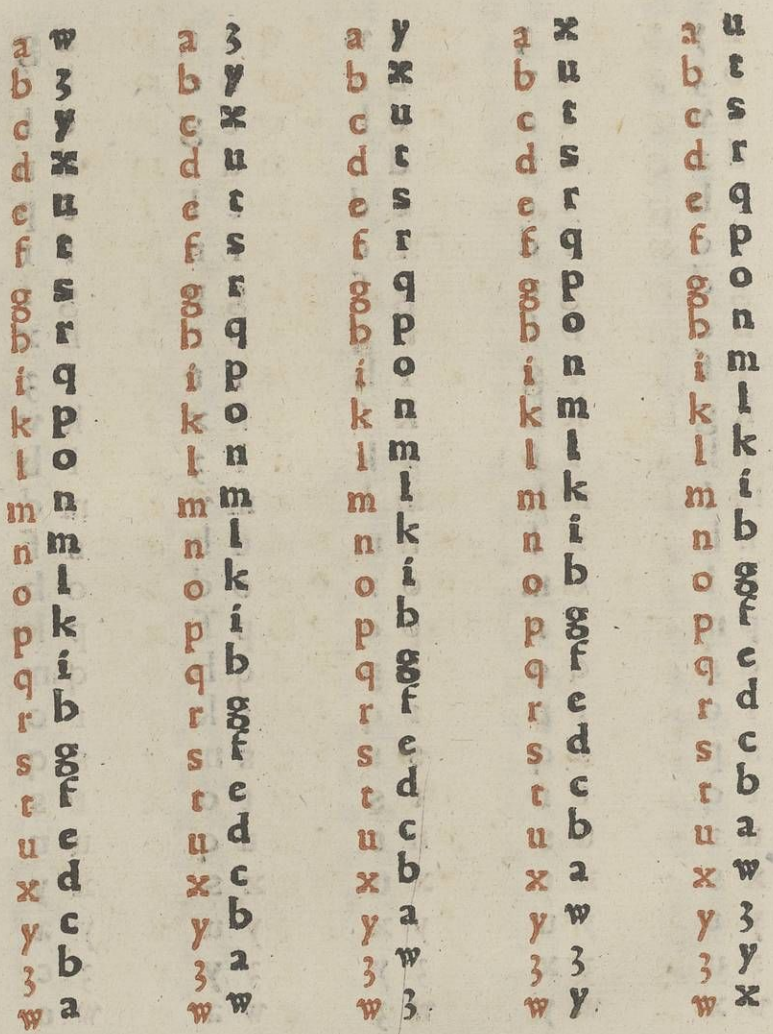

Hæc est prima figura expansionis tabulæ auersæ, q̃ contra rectã cũ procedat ex opposito, irregularis merito nũcupatur. Nã alternatis per ordinẽ alphabetis cõmittit errorẽ a duodecima retrorsum, nec m uarians, nec l. Quod cũ norma dederit nõ uidebat̃ alterandũ.

Continuatio.

UVA. BHSC. IyR_297

Secunda figura expansionis tabulæ auersæ.

a t	a s	a r	a q	a p	a o
b s	b r	b q	b p	b o	b n
c r	c q	c p	c o	c n	c m
d q	d p	d o	d n	d m	d l
e p	e o	e n	e m	e l	e k
f o	f n	f m	f l	f k	f i
g n	g m	g l	g k	g i	g b
b m	b l	b k	b i	b g	b f
i l	i k	i i	i b	i g	i f
k k	k i	k b	k g	k f	k e
l f	l b	l g	l f	l e	l d
m b	m g	m f	m e	m d	m c
n g	n f	n e	n d	n c	n b
o f	o e	o d	o c	o b	o a
p e	p d	p c	p b	p a	p w
q d	q c	q b	q a	q v	q ȝ
r c	r b	r a	r w	r ȝ	r y
s b	s a	s w	s ȝ	s y	s x
t a	t w	t ȝ	t y	t x	t u
u w	u ȝ	u y	u x	u u	u t
x ȝ	x y	x x	x u	x t	x s
y y	y x	y u	y t	y s	y r
ȝ x	ȝ u	ȝ t	ȝ s	ȝ r	ȝ q
w u	w t	w s	w r	w q	w p

In hac secũda figura expansionis tabulæ auersæ alphabeta sunt numero sex. in quorũ primo k. in tertio i. in quinto b, non mutantur. Quod cũ norma dederit nihil refert, quoniã in tãta multitudine uarietatis nemo erit etiam peritissimus qui unius notæ uel characteris queat pensiculare constantiam. Continuatio.

UVA. BHSC. IyR_297

Tertia figura expansionis tabulæ auersæ

a	n	a	m	a	l	a	k	a	i	a	b
b	m	b	l	b	k	b	i	b	b	b	g
c	l	c	k	c	i	c	b	c	g	c	f
d	k	d	i	d	b	d	g	d	f	d	e
e	i	e	b	e	g	e	f	e	e	e	d
f	b	f	g	f	f	f	e	f	d	f	c
g	g	g	f	g	e	g	d	g	c	g	b
b	f	b	e	b	d	b	c	b	b	b	a
i	e	i	d	i	c	i	b	i	a	i	w
k	d	k	c	k	b	k	a	k	w	k	ȝ
l	c	l	b	l	a	l	w	l	ȝ	l	y
m	b	m	a	m	w	m	ȝ	m	y	m	x
n	a	n	w	n	ȝ	n	y	n	x	n	u
o	w	o	ȝ	o	y	o	x	o	u	o	t
p	ȝ	p	y	p	x	p	u	p	t	p	s
q	y	q	x	q	u	q	t	q	s	q	r
r	x	r	u	r	t	r	s	r	r	r	q
s	u	s	t	s	s	s	r	s	q	s	p
t	t	t	s	t	r	t	q	t	p	t	o
u	s	u	r	u	q	u	p	u	o	u	n
x	r	x	q	x	p	x	o	x	n	x	m
y	q	y	p	y	o	y	n	y	m	y	l
ȝ	p	ȝ	o	ȝ	n	ȝ	m	ȝ	l	ȝ	k
w	o	w	n	w	m	w	l	w	k	w	í

In hac tertia figura expansionis tabulæ auersæ nihil est in suo genere noui, præter metathesin, quæ cõmunis est omnibus in gradus pene infinitos. Alphabeta translata sunt sex. In primo eclipsatur t, in eodem g, in tertio s, in e, r & e, cuius rei causam norma docet.

Continuatio tabulæ.

UVA. BHSC. IyR_297

ORCHEMA

a c	a y	a e	a q	a p	a o
b e	b s	b f	b r	b q	b p
c g	c o	c g	c s	c r	c q
d i	d k	d b	d t	d s	d r
e l	e f	e i	e u	e t	e s
f n	f b	f d	f x	f u	f t
g p	g a	g c	g y	g x	g u
h r	h x	h b	h z	h y	h x
i t	i r	i a	i w	i z	i y
k x	k n	k o	k p	k w	k z
l z	l i	l p	l o	l a	l w
m a	m e	m q	m n	m b	m a
n w	n u	n r	n m	n c	n b
o b	o q	o s	o l	o d	o c
p d	p m	p n	p k	p e	p d
q f	q b	q m	q i	q f	q e
r h	r d	r l	r h	r g	r f
s k	s w	s k	s g	s h	s g
t m	t z	t w	t f	t i	t h
u o	u t	u z	u e	u k	u i
x q	x p	x y	x d	x l	x k
y s	y l	y x	y c	y m	y l
z u	z g	z t	z b	z n	z m
w y	w c	w u	w a	w o	w n

In præsente orchemate multiplex traditur alphabetum per transpositionẽ & saltum tam norma ordinis quam positione literarum. Quæ omnia sufficiunt pro exemplo bis quí locatis nõ possunt esse contenti, ut modum habeant & formã quæ restant inueniendi, quia sine numero possunt uariari.

UVA. BHSC. IyR_297

IOANNES TRITEMIVS ABBAS PEAPO
LITANVS LECTORI S.

VM LITERAE Græcorum & Hebræorũ oẽs ſint numerales, ſepe miratus ſum quod curioſa priſcorũ latinitas etiam ſuas literas numerorũ rationi ſubſeruire non fecit. Hebræi quarundã duplicitate literarũ, notas octo & uiginti ad omnẽ numerũ ſufficientes inſtituerunt. Græci uero bunc literarũ defectũ quatuor appoſitione characterũ ſimili prouidentia ſubleuarunt. Nos ergo cũ w literas quatuor habentes & uiginti, quare & noſtras nõ facimus numerales, q ſimiliter quatuor poſſumus inuenire duplicatas? Demus quatuor in exemplũ, & ſatis omnẽ erit ad numerũ, m & nꝫ finale. item r & ꝛ finale. item ſ longum & s finale ſiue clauſum. item v clauſum & u apertum. His dum xxiiij. literas uſuales adiungimus, octo & uiginti numeris ſufficientes omnibus characteres habemus. Eritq; haud magni laboris negociũ bunc numerandi apprehendere modum, his qui literas iã nouerunt, ſi eũ ſemel memoriæ cõmendauerint. Poterit enim hæc noſtra inuentio multis eſſe proficua, quoniam paucis literis multa milia cõprehendit in numero, quæ omnia primo intuitu ſine calculatione aliqua luce clarius diſcerni poſſunt & intelligi. Quod fieri per figuras algariſmi præſertim in numeris magnis tam facile non poſſe multis uidetur minus in arte calculatoria expertis. Mox enim ut oculo numerũ quantũlibet magnũ inſpexeris eum & plene intelligere, & exprimere poteris ſine circumlocutione ſeu diuiſione ſermonis. Quod quã ſit facile cõueniẽs ẽ ut literas ipſas in numerũ redactas cõſignemus. Scripſi. xvi. Martij. Anno. M. D. viij.

UVA. BHSC. IyR_297

Ordo literarum numeralium.

a	1	ma	31	oa	61	ra	91	wd	1004
b	2	mb	32	ob	62	rb	92	we	1005
c	3	mc	33	oc	63	rc	93	wf	1006
d	4	md	34	od	64	rd	94	wg	1007
e	5	me	35	oe	65	re	95	wb	1008
f	6	mf	36	of	66	rf	96	wi	1009
g	7	mg	37	og	67	rg	97	bw	2000
b	8	mb	38	ob	68	rb	98	cw	3000
i	9	mi	39	oi	69	ri	99	dw	4000
k	10	nj	40	p	70	z	100	ew	5000
ka	11	nja	41	pa	71	za	101	fw	6000
kb	12	njb	42	pb	72	zb	102	gw	7000
kc	13	njc	43	pc	73	zc	103	hw	8000
kd	14	njd	44	pd	74	zd	104	iw	9000
ke	15	nje	45	pe	75	ze	105	kw	10000
kf	16	njf	46	pf	76	zf	106	lw	20000
kg	17	njg	47	pg	77	zg	107	mw	30000
kb	18	njb	48	pb	78	zb	108	njw	40000
ki	19	nji	49	pi	79	zi	109	nw	50000
l	20	n	50	q	80	ſ	200	ow	60000
la	21	na	51	qa	81	s	300	pw	70000
lb	22	nb	52	qb	82	t	400	qw	80000
lc	23	nc	53	qc	83	v	500	rw	90000
ld	24	nd	54	qd	84	u	600	zw	100000
le	25	ne	55	qe	85	x	700	ſw	200000
lf	26	nf	56	qf	86	y	800	sw	300000
lg	27	ng	57	qg	87	3	900	tw	400000
lb	28	nb	58	qb	88	w	1000	vw	500000
li	29	ni	59	qi	89	wb	1002	uw	600000
m	30	o	60	r	90	wc	1003	xw	700000

UVA. BHSC. IyR_297

yw	800000	o2w	6000000	t2w	40000000
3w	900000	p2w	7000000	v2w	50000000
k2w	1000000	q2w	8000000	u2w	60000000
l2w	2000000	r2w	9000000	x2w	70000000
m2w	3000000	22w	10000000	y2w	80000000
n12w	4000000	s2w	20000000	32w	90000000
n2w	5000000	s2w	30000000	k22w	100000000

Modum en habes o lector quo numerũ ſcriptibilẽ omnem ſufficienter & literis paucis conſignare potes & ſcribere, quarũ extenſio ut cernis, progreditur in infinitũ. Verũ ut prouerbio dici olim cõſueuit, Bos laſſus fortiter figit pedem, quicũq; priſtinis uult eſſe cõtentus numerãdi modũ ſequatur antiquũ Quẽ ut facilius intelligãt neſcientes, nõ erit mihi tedioſum dare ſequẽtibus formã, qua Hunibaldus Francorũ hiſtoriographus, Beda quoq;, Rabanus, Helpericus monachi & plures antiquorum in Cbronicis & calculationibus eccleſiaſticis uſi fuerunt, ut ſequitur.

Numerandi modus Hunibaldi Franci & aliorum.

j	1	x	10	xviiij	19	C	100
ij	2	xj	11	xx	20	cc	200
iij	3	xij	12	xxx	30	ccc	300
iiij	4	xiij	13	xxxx	40	cccc	400
v	5	xiiij	14	L	50	D	500
vj	6	xv	15	lx	60	dc	600
vij	7	xvj	16	lxx	70	dcc	700
viij	8	xvij	17	lxxx	80	dccc	800
viiij	9	xviij	18	lxxxx	90	dcccc	900

UVA. BHSC. IyR_297

Ordo literarum numeraliū antiquus:

M	1000
$\overline{\text{I}}$	2000
$\overline{\text{III}}$	3000
$\overline{\text{IIII}}$	4000
$\overline{\text{V}}$	5000
$\overline{\text{VI}}$	6000
$\overline{\text{VII}}$	7000
$\overline{\text{VIII}}$	8000
$\overline{\text{VIIII}}$	9000
$\overline{\text{X}}$	10000
$\overline{\text{XX}}$	20000
$\overline{\text{XXX}}$	30000
$\overline{\text{XXXX}}$	40000
L	50000
$\overline{\text{L}}$X	60000
$\overline{\text{L}}\overline{\text{XX}}$	70000
$\overline{\text{L}}\overline{\text{XXX}}$	80000
$\overline{\text{L}}\overline{\text{XXXX}}$	90000
$\overline{\text{C}}$	100000
$\overline{\text{CC}}$	200000
$\overline{\text{CCC}}$	300000
$\overline{\text{CCCC}}$	400000
$\overline{\text{D}}$	500000
$\overline{\text{DC}}$	600000
$\overline{\text{DCC}}$	700000
$\overline{\text{DCCC}}$	800000
$\overline{\text{DCCCC}}$	900000
$\overline{\text{C}}$	1000000
$\overline{\text{C}}$I	1100000
$\overline{\text{C}}$II	1200000
$\overline{\text{C}}$III	1300000
$\overline{\text{C}}$IIII	1400000
$\overline{\text{C}}$V	1500000
$\overline{\text{C}}$VI	1600000
$\overline{\text{C}}$XVII	1700000
$\overline{\text{C}}$XVIII	1800000
$\overline{\text{C}}$XVIIII	1900000
$\overline{\text{C}}$XX	2000000
$\overline{\text{C}}$XXX	3000000
$\overline{\text{C}}$XXXX	4000000
$\overline{\text{C}}$L	5000000
$\overline{\text{C}}$LX	6000000
$\overline{\text{C}}$LXX	7000000
$\overline{\text{C}}$LXXX	8000000
$\overline{\text{C}}$LXXXX	9000000
$\overline{\text{C}}$C	10000000
$\overline{\text{C}}$CC	20000000

p iiij

UVA. BHSC. IyR_297

ccc	30000000	xx	100000000	lxx	700000000
cccc	40000000	xx	200000000	lxxx	800000000
D	50000000	xxx	300000000	lxxxx	900000000
dc	60000000	xxxx	400000000	C	1000000000
dcc	70000000	L	500000000	C	10000000000
dccc	80000000	lx	600000000		
dcccc	90000000				

Antiquorū Germaniæ Francorū modū scribendi numeros latinis literis bucusq; exempli gratia deduximus, ut eius quoq; noticiā nescientibus preberemus. Quod uero in appositiõe figurarum algarismi a cõmuni regula cõputatiõe recessimus, nõ ex errore sed rationabili causa factum est, ne uidelicet in progressione nimia grauaremur. Fuerunt etiam qui maiores numeros tali modo scripserunt.

cm.	100000	dcccm.	800000	lxcm.	
ccm.	200000	dccccm.	900000	lxxcm.	
cccm.	200000	xcm.	1000000	lxxxcm.	
ccccm.	400000	xxcm.	2000000	lxxxxcm.	
dm.	500000	xxxcm.	3000000	icm.	
dcm.	600000	xxxxcm.	4000000	xccm.	
dccm.	700000	lcm.	5000000	xcccm.	

His de ratione numerorum rite cõpletis, quintum quoq; Polygraphiæ librum terminamus. Anno dñi M. D. VIII.

UVA. BHSC. IyR_297

IOAN. TRITEMII

ABBATIS SANCTI IACOBI MAIORIS APOSTOLI HERBIPOLENSIS LIBER POLYGRAPHIAE SEXTVS INITIVM SVMIT.

ANTE OMNEM inuentionē & usum literarū in primordio mundi cum homines adhuc rudes essent ingenio & moribus inculti, sub trium cōmunicatiōe uicissitudinis regimine, ut quidā opinantur intelligentiarum per annos mille sexaginta tres sibi per ordinē succedentes, erāt in orbe planetarū influentiæ corporibus in terra suo modo præstantes. Dicunt huius rei speculatores antiqui saturnū a mūdi principio germinatis in terra nascentibus præfuisse influēdo principaliter sua moderante intelligentia, quā orifielem, hoc est, uiuificantē dei nuncuparunt, annis lunaribus trecentis quinquaginta quatuor, mensibus item quatuor, ac diebus borisq; totidem. Quæ nos ut poetica recensemus, nō confirmamus. Post saturnū Venus, post Venerem Iupiter dominiū ponitur assumpsisse. Post Iouem uero mercurius in ordine quartus, dominator ingenia hominum diuersis artibus decorauit. Sub tribus autē intelligentijs memoratis Saturno uidelicet, Venere, & Ioue dominātibus, asserunt homines non habuisse usum uel noticiā literarum. Vnde quotiens alter alteri uoluisset aliquid nunciare secreti, non id scriptis cū officiū de fuerit literarum, sed quibusdā similitudinibus animalium, arborum & plantarum, seu aliorū sensibilium alicuius prout inter se quiq; conuenerant symbolice faciebāt. Saturni tēpus mores dedit, ut aiunt, hominibus influentiæ proprie conuenientes. Fecit enim agricultores, uenatores, conditores urbiū, rudes, siluestres, tristes, simplices, uita & moribus incultos, & lōgo tempore in carne uiuentes. Post orifielē saturni sicut ipsi taliter opinantes, dicunt intelligentiam regimen orbis influendo Anael motor Veneris accipiēs trecētis quinquaginta quatuor an

UVA. BHSC. IyR_297

nis, mensibus, diebusq; & horis quatuor cõtinuauit, sub quo bo
mines cœperunt esse cultiores, domos construere crebrius & ur
bes, uarias quoq; artes inuenire manuales, opus uidelicet textri-
num, lanificiũ, & his alia similia plura. Carnis etiã uoluptatibus
per amplius defluere cœperunt, uxoresq; desumere pulchras, &
procreatis filijs ex eis multis, a naturali simplicitate notabiliter
defluxerunt. Ludos, cantilenas inuenerunt, citbara canere cœpe
runt, & quicquid ad veneris confirmant pertinere influentiã, mo
tum carnis nimiũ sequentes studiosius excogitabant. Tertiã Io
uis intelligentiam nominabant zacbarielem, quæ dominiũ susci
piens mundi post Anaelem fecit bomines dominandi cupiditate
inquietos, uenationes agere, tentoria facere, & se uarijs indumen
tis exornare. Facta est eo dominante pro Iouis qualitate, qui pa-
trẽ regno priuauit, magni inter bonos & malos diuisio, illis deũ
inuocantibus, istis uero carni deditis & mundo. Sub eo regimi-
ne Adã primus bomo est mortuus, testamentũ omni relinquens
posteritati semel moriẽdi. Quartus uero motor seu angelus Mer
curij Raphael post zacbarielem influens mundanis, cœpit anno
mundi millesimo quinquagesimo quinto in fine mensis Februa-
rij, & durauit usq; ad annũ mundi millesimũ quadringentesimũ
decimũ, sub quo literarũ usus primo dicitur inuentus. Fuerũt au-
tem aliæ literæ tunc, ut referũt, ab his quas mundus bodie babet
multũ diuerse, ad formã & similitudinẽ arborum, plantarum &
animalium excogitate, quæ tamen cum tpe postea multipliciter
sunt immutate, faciliorẽq; formandi modũ sumpserunt & ornatũ
cultiorẽ. Mercurium em̃ figmenta poetarũ omnis literaturæ præ
sidem esse dixerunt, magna latere sub fabulis rerum arcana pro-
mittentes. Humano post hęc multiplicato genere, & in omnẽ ter
rã ubiq; diffuso, non diu mansit unitas literarum, sed corporũ &
animorũ procul ab inuicẽ diuisio, diuersos & uarios inuenit mo
dos scribẽdi, de quibus longa nobis narratio. Plato philosoph⁹
in Phedro, literas usumq; scribendi, simul & rationẽ ponderum,
numerorum & ludum alearum quendã philosopbũ Theutonem

UVA. BHSC. IyR_297

præsentant latinas, neq; a Græco legi poterunt, neq; a Latino, qui huius industriæ scientiam nõ prius fuerit assecutus. Poterit etiam hic modus scribendi multipliciter uariari, quando p metbatesin numeri mutantur & literæ. Quod & in literis græcis fieri potest solidis ad uotum & arbitrium industrioſi cuiusq; scribẽtis. Nec erit modus formãdi characteres istos multum difficilis, illi maxime qui fuerit aliquantulum usitatus. Satis etiam præscripti characteres linguæ conueniunt germanicæ, cum quibus omnia nobis possumus denotare occurrentia, in qualibet fuerimus locutione periti. Quotiens iota per se ponitur, ut sciatur denotare literã k decimã alphabeti sic ï, superius notatur.

DE ALPHABETO ET RATIONE SCRIBENDI VETERVM FRANCORVM.

GERMANOS olim literas habuisse a græcis plurimorum opinio tenet, quos & sermone usos fuisse Græco maxime in sacris suis cõstanter affirmant. Dicunt em̃ magnam inter græcam linguam & nostrã extare consonantiã quãuis longa intercapedo temporis eam cõuenientiam penitus extinxerit. Doctissimus ille quondã præceptor meus, Ioannes Camerarius Dalburgius, ecclesiæ Vuormaciensis reuerendissimus antistes, aliquod milia dictionum græcarum collegerat, quæ in utraq; lingua græca & germanica idem significant. Et Dryudas priscos in gallia pontifices sacrorum græco sermone usos fuisse maxime in sacris, Cæsar testatur in cõmentarijs. Verum Romanis orbem deuastantibus, suarum usum literarum tandem cum dominio multis nationibus uiolenter imposuerunt. Postremo reliquiæ Troianorum qui postea dicti sunt Franci anno ante incarnationem domini quadringen-

UVA. BHSC. IyR_297

tesimo quadragesimo de Scitharũ finibus egressi, Marcomero rege prebente ducatum uenerunt in germaniã, & a saxonibus fratribus ad ostia Rheni sedes acceperunt. Qui deinceps per annos quinquaginta supra nongentos bellum cum romanis & gallis pene continuum agentes, ut Hunibaldus est author, totam postremo fere Europã suo imperio seu regno subdiderunt. Literas tamen romanorum semel acceptas nõ extinxerunt, sed ipsi potius cõmixti inter germanos & gallos didicerunt linguam eorum, & seruauerunt literas eorum & formã scripturarum. Huius gentis historiarum scriptor Vuasthaldus patrio sermone libros scripsit actuum regum, ducum & principum per annos ferme septingentos quinquaginta octo, subiectis ut Hunibaldus inquit characteribus, quorum meminit in suo uolumine, quod decem & octo libris de origine Francorum edidit.

Λ	a	Ϟ	e	Z	n	Ϧ	t
U	b	Φ	th	Ж	x	Λ	y
L	g	Η	i	O	o	Ϭ	ph
Δ	d	Ϟ	k	Ϲ	p	Ϯ	ch
Ɔ	c	Λ	l	Þ	r	Ⱡ	pſ
Ɛ	ʒ	Ϟ	m	C	ſ	Π	∞

Nisi uitium scriptoris me deceperit wasthaldi alphabetũ conuenienter ut arbitror effigiaui, in quo aliqui characteres a græcis penitus discrepant, nonulli etiã partim eis assimilari uidentur. Nescio tamen quid iudicem, inuẽtor eorum quisquis fuerit quamquam formam græcarum non tenuerit, ordinem tamẽ litterarum obseruauit. Codex nimia uetustate caducus uix poterat legi, unde me uereor deceptũ potius ab aliquo intersertore q̃ Hunibaldi ueram & certam reperisse sententiam.

UVA. BHSC. IyR_297

Sed transeamus ad illa quæ restant, quoniam si uera est Hunibaldi positio bene scriptum a nobis fuerit, sin autem fictio cuiuspiam est, neq; nobis officiet, neq; iniuriam facit lectori, Sequitur aliud ficticiũ alphabetũ in codice Hunibaldi repertum cui sic fuit ascriptum.

Alphabetum Francorum quod Doracus inuenit.

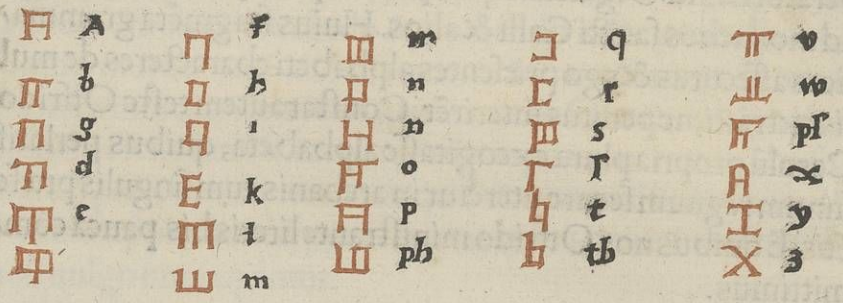

Quisquis uti uoluerit præscriptis characteribus sub lineis more giæcorum non supra ut faciunt latini, nouerit esse scribẽdos. Similiter obseruandum quod literarum duplicium primæ scribuntur in principio & in medio dictionum, secũdæ uero semper in fine.

Ex grãmaticis Otfridi monachi wissenburgẽ.

LEgimus quod Carolus rex Francorũ, cognomẽto Magnus, nationis suæ misertus barbariẽ Nannone, Theobaldo, Albino & Berengero adiutoribus, linguam tẽtauit regulare germanicam. Cumq; testante Turpino, tam arduũ inchoasset opus, crebris bellorum incursionibus retardatus non perfecit, sed morte præuẽtus imperfectum dereliquit, nec surrexit post eum alius qui huius rei curam ad animum reuocaret. Otfridus autem iam dictus monachus Rabani Ful-

UVA. BHSC. IyR_297

denſis quondã auditor atq; diſcipulus ſub Ludouico Pio ipſi
us Caroli filio grammatica illa quãuis imperfecte cõſecutus
multa ſcripſit in lingua noſtra germanica quæ regularis inſti
tutionis mirandam ſonare uidentur grauitatem. Carmina eẽ
ad eãdem normã lucubrauit plura heroico metro ſimul & ele
giaco, inſuper & proſaice nõnulla compoſuit ad Ludouicum
regem germaniæ filium Pij Ludouici, & fratrem Lotharij im
peratoris. Ad Otgarium quoq; archiepiſcopum Moguntinũ
ad monachos ſancti Galli & alios. Huius fragmẽta gramma
tices aſſecutus & ego præſentes alphabeti characteres de mul
tis extraxi, ne penitus interirẽt. Conſtat autem teſte Otfrido
Carolũ propria plura excogitaſſe alphabeta, quibus perlatiſ
ſimum regnum ſecure uteretur in archanis cum ſingulis præfe
ctis. E quibus nos Otfrido miniſtrante literis bis pauca com
mittimus.

a	g	n	t
b	h	o	u
c	i	p	x
d	k	q	y
e	l	r	z
f	m	s	

Carolus rex magnus & imperator chriſtianiſſimus annis
non minus triginta cum ſaxonibus bellauit, quos tandem gla
dio ſuperans chriſtianam conuertit ad fidem. Veritus autem
ne denuo ſicut pluries fecerãt apoſtatarẽt a fide, ſecretos quoſ
dã inſtituit exploratores, quibus iudiciariã contulit poteſta
tẽ, qui totã ſaxoniã peragrãtes de fide ac moribus gentis ſecre
te inquirerẽt diligẽter, & quoſcũq; reperiſſent apoſtataſſe a fide
raptores, adulteros, blaſphemos, eccleſiæ aut ſacerdotũ eiº &
mãdatorũ cõtemptores, ſeu notorijs criminibus chriſtianã rẽ

UVA. BHSC. IyR_297

publicam perturbantes aut populum ad paganissimum reuocantes uel sollicitantes, sine dilatione imperiali & regali auctoritate impune laqueo suspenderent uel alias ut possent necarẽt. Vt autem hæc institutio perpetuo maneret inconuulsa, dedit eisdem uiris potestatem substituendi & alios sub certis conditionibus idoneos, qui memorata facultate gaudentes officiũ inquisitionis & mortis in reos impune exercerent. Leges denicq; secretas & notas occultas simul & iuramẽti formã eis præscripsit, quibus in iudicando & puniendo iuste procederent, sibique mutuo noti alios laterent, & necessarium in terra saxonica iudicium secretius perpetuo conseruarent. Alphabetis etiam certis inter se utebãtur ad tempus, quæ tamen ab usu tandem penitus defecerunt. Inquisitionis tamẽ huiuscemodi officium ad præsens usq; permanet tempus, cuius ministri feimeri uulgo nuncupantur.

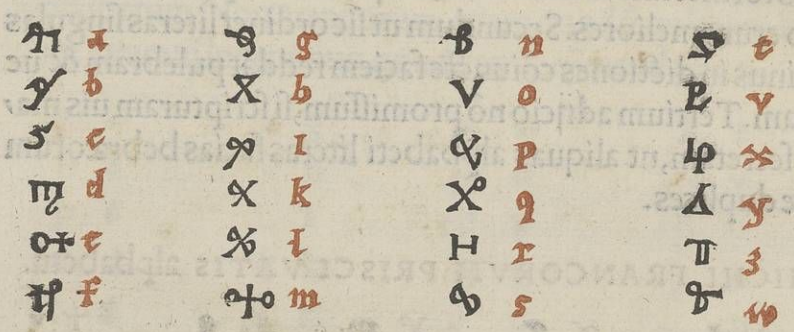

Etsi non satis pulchri atq; uenusti character es isti comparent, placuit tamen mihi eos cum præscriptis nouis inuẽtis meis coniungere propter bonorem & reuerentiam antiqnitatis, cum nemo sit uel parũ industrius, qui suo pro arbitrio sibi nequeat excogitare pulchriores. Quãquã deformem banc tortuositatem usus scribendi continuatus, facili cõpensatione poterit emendare, & frequenter in cõsuetudinem actus facere cõ

UVA. BHSC. IyR_297

placentem. Nemo ſiquidem quantũlibet doctus uel eruditus in quauis lingua bonus etiam fit ſcriptor, niſi longa conſuetudine ſcribẽdi uſum cõmutauerit in artẽ. Sequitur & aliud.

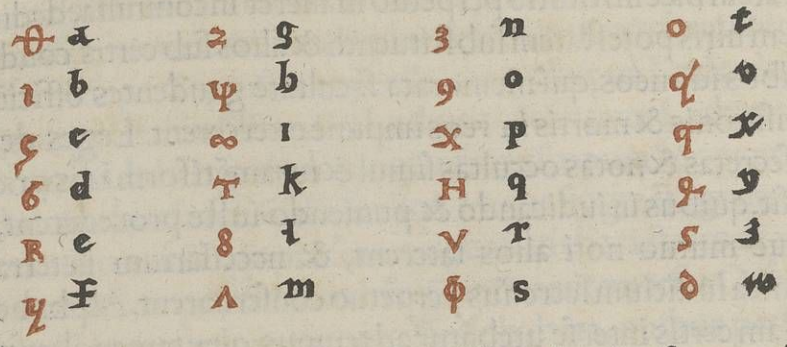

Si quis pro ſuo arbitrio nouũ ſibi uoluerit effingere alphabetum, duo in primis nouerit obſeruanda, quæ tamen in præmiſſis non ſemper inuenio conſeruata. Primum eſt ut characteres formet facilis tractionis, & quanto ſimpliciores fuerint tanto erunt meliores. Secundum ut ſic ordinet literas ſingulas quatinus in dictiones cõiuncte faciem reddãt pulebram & ue nuſtam. Tertium adiicio nõ promiſſum, ſi ſcripturam uis manere ſecretam, ut aliquas alphabeti literas facias hebræorum more duplices.

HICHI FRANCORVM PRISCI VATIS alphabetũ.

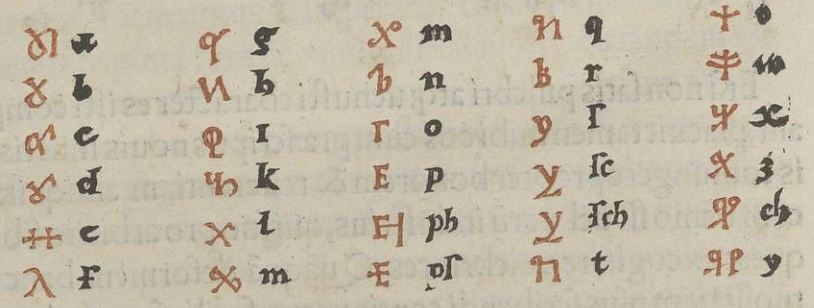

Hicbus iſte Francus cum Marcomero de Scithiæ finibus ad

UVA. BHSC. IyR_297

ostia Reni uenit in germaniã, & in supplemẽtũ linguæ germanicæ hos characteres dicitur inuenisse, qui & satis cũ ea in pluribus cõuenire uidentur. Pharamundus etia rex Francorũ in germania post Marcomerũ qui gentem introduxerat quadragesimus tertius, & obijt anno dominicæ natiuitatis quadringẽtesimo uicesimo sexto, cũ exploratores suos gratia inuadẽdi misisset p gallia talibus eos iussit scriptitare characteribus.

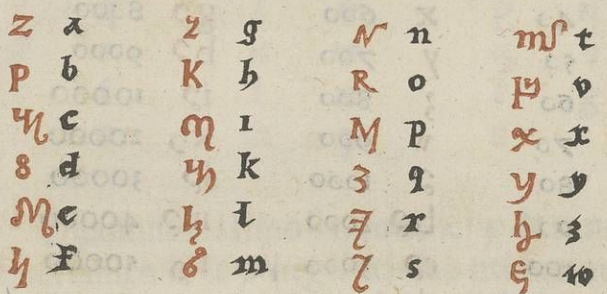

Præter illud quod in principio huius libri sexti posuimus alphabetum Nortmannorum, etiam quod sequitur apud Bedam exaratũ inuenimus, quod literis cõmendamus.

Ex latinis quoq; literis multiplicia fiunt alphabeta cũ uel in numerũ redacte iuxta exemplar quod in præcedente libro quinto tradidimus, uel aliter Nortmannorũ imitatione cum græcis literis etiã nostris modũ præstant securissime quodcũ q; uoluerimus nunciandi. Ponamus cõsequenter ad numerũ

UVA. BHSC. IyR_297

& ordinem alphabeti noſtri uſualis, literas ipſas nõ uſualiter mutatas, & habebimus modũ ſecretũ & myſticum ſcribendi ſatis pulchrum & uenuſtum conſuetudine confirmatũ. Alius eſt autem iſte modus numerandi ab eo quem in libro quinto poſuimus, & propoſito noſtro magis conueniens.

a	1	l	30	v	500	f2	7000
b	2	m	40	x	600	g2	8000
c	3	n	50	y	700	b2	9000
d	4	o	60	z	800	i2	10000
e	5	p	70	w	900	k2	20000
&	6	q	80	2	1000	l2	30000
f	7	r	90	b2	2000	m2	40000
g	8	s	100	c2	3000	n2	50000
b	9	t	200	d2	4000	o2	60000
i	10	s	300	e2	5000	p2	70000
k	20	t	400	&2	6000	q2	80000

His cũ noſtris literis numerandi principijs recte intellectis facile iam erit numerum ad quãlibet deducere progreſſionẽ, quemadmodum in præcedente libro ſatis patet oſtenſum. Iã nunc alphabetum ex his ordinemus.

a	1	a	f	7	g	ic	13	n	ib	19	t
b	2	b	g	8	b	id	14	o	k	20	u
c	3	c	b	9	i	ie	15	p	ka	21	x
d	4	d	i	10	k	i&	16	q	kb	22	y
e	5	e	ia	11	l	if	17	r	kc	23	z
&	6	f	ib	12	m	ig	18	s	kd	24	w

Habes iam ex latinis literis alphabetum peregrinũ, quale ut

UVA. BHSC. IyR_297

ſupra diximus olim ſibi ex græcis fecerunt Nortmanni, cum quo induſtria neceſſaria obſeruata ſecure ſcribes amico adin uẽtũ ſcienti quodcunq; pro tempore uolueris. Subiiciamus & aliud quod magis tutum iudicamus.

a	o	g	t	n	c	t	m
b	p	b	y	o	a	v	ᴍ
c	q	i	v	p	u	x	e
d	r	k	w	q	ꝛ	y	&
e	i	l	x	r	g	ȝ	n
f	s	m	ȝ	s		w	N

Quamuis in latino ſermone k y & w non ſit nobis opus, quia tamen k & w in germanico utimur. ad numerum quar/tum atq; uiceſimum deduximus alphabetum etiam iſtud pro trahendum. Poteſt autem & iſte ſcribendi modus ad placidũ multipliter uariari. uig mgocꝰuaꝰvqvaciȝ xvmmigogᴍȝ ᴍ m rvqmᴍȝ iꝰm vc ugiqiricmvpᴍꝰ iuxta uoluntatem omnis ſcribentis.

Sequitur aliud alphabetum Honorij cognomento The/bani, cuius miniſterio ſuas in magicis fatuitates abſcondit, ſi cut Petrus de Apono teſtatur in ſuo maiore libro quarto.

UVA. BHSC. IyR_297

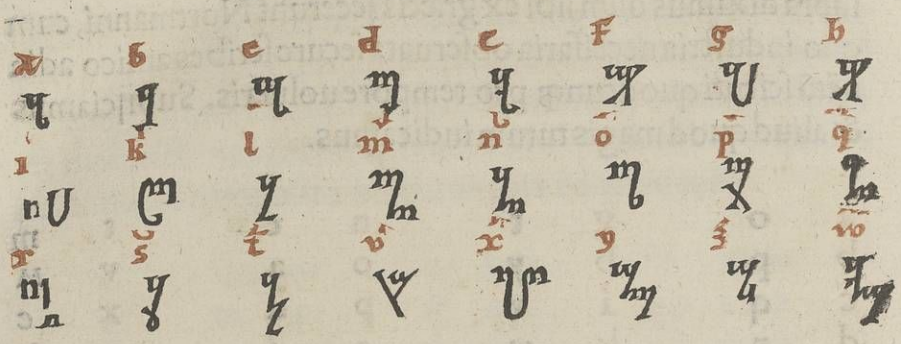

Repperi & aliud cuiuſdam alchimiſtæ confictum nouiter alphabetum, quo in ſuis arcanis uti cõſueuit occultandis, eſtimationem faciens artis ſuæ magnam, quæ parum in ſe continet præter uerba. Alchimia eñ a pluribꝰ amatur, & caſta eſt.

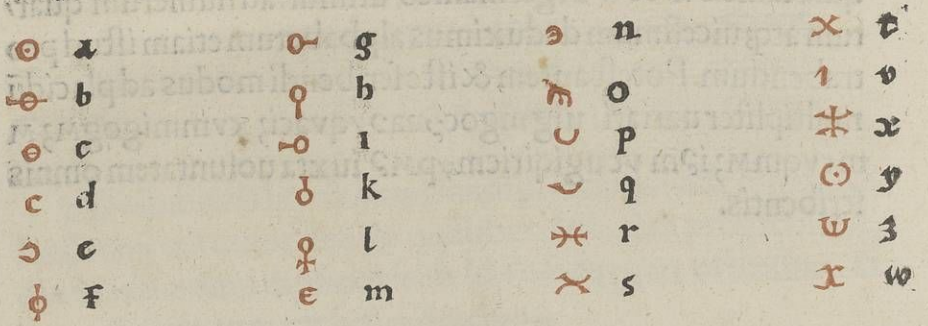

Multas habet alchimia domiſticas familiares, quæ dominã ſuam perpetua uigilantia cuſtodiunt, ſeqꝫ eius nomine ſuppo nunt, ut eam conſeruent a cõmertio tot importune amant um tempore ſempiterno intactam. Vanitas, fraus, doloſitas, decep tio, ſophiſticatio, cupiditas, falſitas, confidentia mendax, ſtultitia, inopia, paupertas, deſperatio, fuga, proſcriptio, & mendicitas pediſſequæ ſunt alchimiæ, quæ dominam ſimulãtes amatam eam inuiolatam cuſtodiunt, & ſemetipſas illius queſitoribus pecunioſis, auaris, cupidis, & fatuellis libenter proſtituunt.

UVA. BHSC. IyR_297

DE NOTIS ET MIRABILI MODO SED NIMIS laborioso scribendi M. T. Ciceronis, & post eũ sancti Cypriani episcopi & martyris.

MARCVS TVLIVS CICERO facundus Romanorum orator librum scripsit non paruę quãtitatis notarũ, quem sanctus Cyprianus Carthaginensiũ præsul & martyr, multis & notis & dictionibus ampliauit, adijciens uocabula christianorum usibus necessaria, ut opus ipsum fieret non solum utile paganis, sed multo magis etiã fidelibus Rarus est codex, & a me semel duntaxat repertus, uilioq; precio emptus. Nã cũ anno dñicæ natiuitatis. M. quadringẽtesimo nonagesimo sexto bibliothecas plures librorũ amore plustrarẽ, reperi memoratũ codicẽ in quodã ordinis nostri monasterio, nimia uetustate neglectũ, proiectũ sub puluere atq; cõtemptũ. Interrogaui abbatẽ doctorẽ iuris quãti illũ estimaret Respondit. Sancti Anselmi parua opuscula nuper impressa illi præferrem. Ad bibliopolas abij, quoniã in ciuitate res contigit metropolitana, postulata Anselmi opuscula pro sexta floreni parte comparaui, abbati & monachis gaudentis tradidi, & iã prope interitũ actum codicẽ liberaui. Decreuerunt enim pergameni amor e illico radendũ. Biennio ferme post hæc eques Argentinã in causis ordinis mei ascẽdi, admissusq; per Ioannem keisersbergiũ insignem loci concionatorẽ in bibliothecã maioris ecclesiæ, psalterium repperi totum bisdem Tullij & Cypriani notis exaratum, aureisq; capitellis decẽtissime scriptum. Superscriptio autem ab ignaro mysterij talis fuerat extrinsecus posita, Psalteriũ in armenica lingua. Doctorem adhibui, falsitatem ostẽdi, ita rescribendũ admonui, Psalteriũ notis Ciceronianis descriptũ. Quod fecerit nec ne, incertũ habeo, quoniã ad eã bibliothecã postea nõ sum reuersus. Vt uideas lector formã Ciceronis notandi, paucas subijcere notas statuimus.

UVA. BHSC. IyR_297

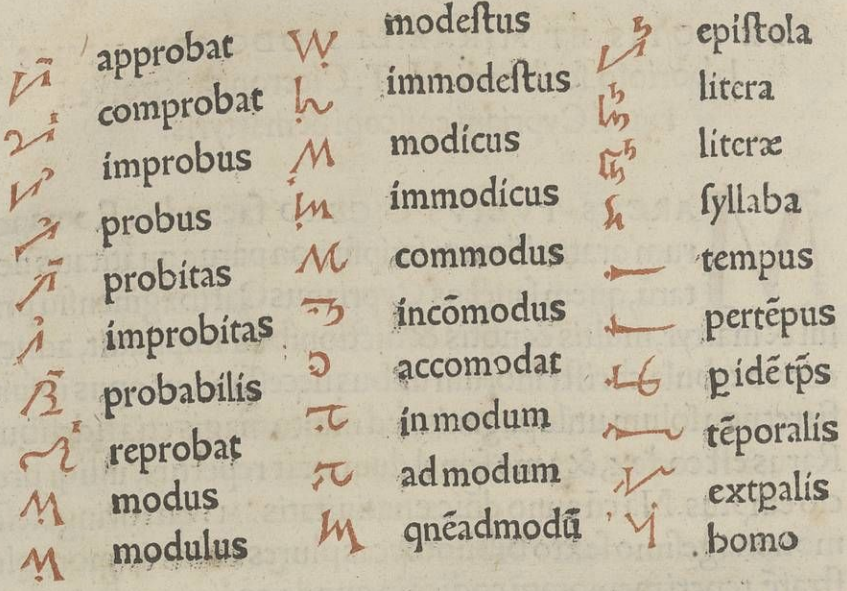

Memoriã poſtulat iſte modus ſcribendi magnã, & laborẽ legendi penitus ingentẽ, ubi quilibet character aut dictionẽ ſignificat integrã, aut ſyllabã ultimã ſiue partẽ orationis aliquã ad compoſitionẽ totius idoneã. Obmiſſis igitur notis omnibus, alphabetũ trahamus ex paucis.

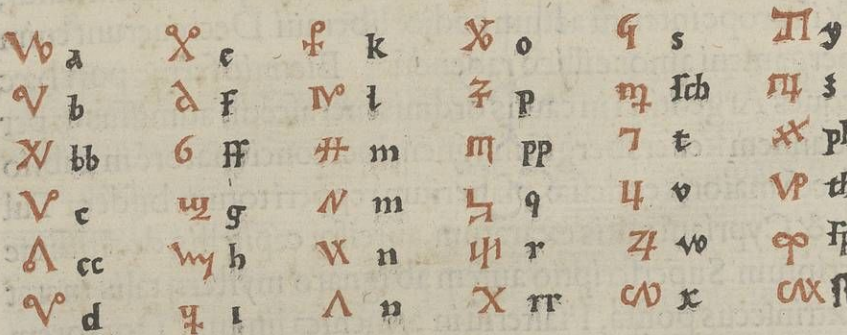

Poſſent & alia plura ex notis Ciceronis noua formari alphabeta, quorũ extractionẽ arbitrio uolentis ꝓmittimus agẽ

UVA. BHSC. IyR_297

dū. Liber etem copioſus eſt, & notas cōtinet multas, a ſe inuicē notabiliter diſcrepantes, quæ omnes ſeruiunt ſcribentibus.

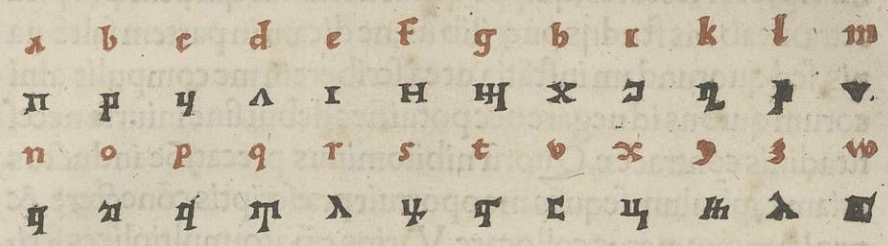

Hoc fuit alphabetū Iaimielis magni regis Articorū cognomento Megalopij uiri ſapientiſſimi quo utebatur in arcanis, quod & ipſum pluraliter pōt mutari. Cui & nos amore principis noſtrū ſubiecimus iſtud, in quo crebrius p tempora uſitatus facilior ſcriba fiet.

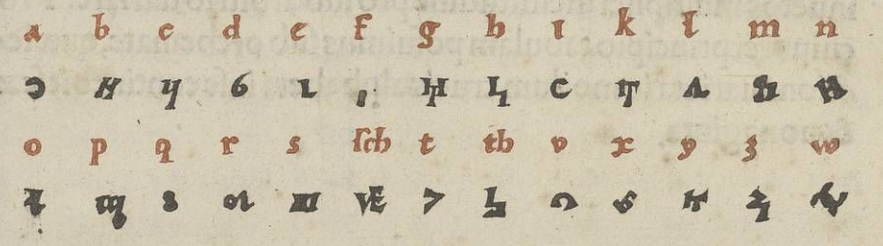

QVEMADMODVM ET NVMERIS ALIISQ; multis & uarijs modis tuto ſcribere poſſimus quælibet ſecreta.

PVerilia ſunt iſta fateor cū unuſquiſq; pro ſuo captu & arbitrio plura uenuſtiora poſſit confingere alphabeta quā nos in uolumine conſignauimus. Propterea ſcienter plura obmittimus, quæ ſimili ratione puerilia, uulgaria &

UVA. BHSC. IyR_297

parue utilitatis eẽ iudicamus. Pudebit nos olim ueremur bis nænijs intendisse animum utilioribus intermissis. Sed parcãt mihi precor lectores, quippe quem uoluntas quidem propria retraxit ab bis studijs puerilibus, ne dicam in partem saltẽ uanis, sed quorundam instãtia ut ea scriberem me compulit amicorum quibus id negare nec potui nec debui sine iniuria necessitudinis contractæ. Quorũ nihilominus precatiõe inductus etiam capitulum sequẽs me oportuit præscriptis cõnectere, & proliteris numeros collocare. Varios eñ atq; multiplices scribendi modos, ueteres ob numerorum figuris collocarũt, quibus adinuẽtione subtili arcana sua tuto in alterutrum transmiserunt. Precibus itaq; amicorum persuasi, paucos ex multis in fine huius libri sexti modos posuimus, quibus iter ad noticiã aliorum pateat nescientibus. Nam si quem ista scire delectat, facile poterit ab eis cognitis ad altiora conscendere, & modos inuẽtos multiplici uicissitudine pro suo arbitrio uariare. Pro cuius rei principio tabulam posuimus sub orchemate, quæ lectione uariata in modum crucis alphabeta inse continebit sex & nonaginta.

UVA. BHSC. IyR_297

Orchema numerale pro literis.

	w	ȝ	y	x	u	t	s	r	q	p	o	n	m	l	k	i	b	g	f	e	d	c	b	A
	A	b	c	d	e	f	g	b	i	k	l	m	n	o	p	q	r	s	t	u	x	y	ȝ	w	
A	6	7	8	9	10	11	12	13	14	15	16	17	18	19	20	21	22	23	24	25	26	27	28	29	A
b	7	8	9	10	11	12	13	14	15	16	17	18	19	20	21	22	23	24	25	26	27	28	29	6	b
c	8	9	10	11	12	13	14	15	16	17	18	19	20	21	22	23	24	25	26	27	28	29	6	7	c
d	9	10	11	12	13	14	15	16	17	18	19	20	21	22	23	24	25	26	27	28	29	6	7	8	d
e	10	11	12	13	14	15	16	17	18	19	20	21	22	23	24	25	26	27	28	29	6	7	8	9	e
f	11	12	13	14	15	16	17	18	19	20	21	22	23	24	25	26	27	28	29	6	7	8	9	10	f
g	12	13	14	15	16	17	18	19	20	21	22	23	24	25	26	27	28	29	6	7	8	9	10	11	g
b	13	14	15	16	17	18	19	20	21	22	23	24	25	26	27	28	29	6	7	8	9	10	11	12	b
i	14	15	16	17	18	19	20	21	22	23	24	25	26	27	28	29	6	7	8	9	10	11	12	13	i
k	15	16	17	18	19	20	21	22	23	24	25	26	27	28	29	6	7	8	9	10	11	12	13	14	k
l	16	17	18	19	20	21	22	23	24	25	26	27	28	29	6	7	8	9	10	11	12	13	14	15	l
m	17	18	19	20	21	22	23	24	25	26	27	28	29	6	7	8	9	10	11	12	13	14	15	16	m
n	18	19	20	21	22	23	24	25	29	27	28	29	6	7	8	9	10	11	12	13	14	15	16	17	n
o	19	20	21	22	23	24	25	26	27	28	29	6	7	8	9	10	11	12	13	14	15	16	17	18	o
p	20	21	22	23	24	25	26	27	28	29	6	7	8	9	10	11	12	13	14	15	16	17	18	19	p
q	21	22	23	24	25	26	27	28	29	6	7	8	9	10	11	12	13	14	15	16	17	18	19	20	q
r	22	23	24	25	26	27	28	29	6	7	8	9	10	11	12	13	14	15	16	17	18	19	20	21	r
s	23	24	25	26	27	28	29	6	7	8	9	10	11	12	13	14	15	16	17	18	19	20	21	22	s
t	24	25	26	27	28	29	6	7	8	9	10	11	12	13	14	15	16	17	18	19	20	21	22	23	t
u	25	26	27	28	29	6	7	8	9	10	11	12	13	14	15	16	17	18	19	20	21	22	23	24	u
x	26	27	28	29	6	7	8	9	10	11	12	13	14	15	16	17	18	19	20	21	22	23	24	25	x
y	27	28	29	6	7	8	9	10	11	12	13	14	15	16	17	18	19	20	21	22	23	24	25	26	y
ȝ	28	29	6	7	8	9	10	11	12	13	14	15	16	17	18	19	20	21	22	23	24	25	26	27	ȝ
w	29	6	7	8	9	10	11	12	13	14	15	16	17	18	19	20	21	22	23	24	25	26	27	28	w
	A	b	c	d	e	f	g	b	i	k	l	m	n	o	p	q	r	s	t	u	x	y	ȝ	w	
	w	ȝ	y	x	u	t	s	r	q	p	o	n	m	l	k	i	b	g	f	e	d	c	b	A	

Quiſquis orchematis huius tabulam recte intelligit, alphabeta ex ea quotquot uoluerit ſibi cõponet. Exempli gratia latinorum grãmata tranſuerſaliter a quatuor angulis ſibi obuiantia locauimus, ut trãſpoſitionis ſaltum in infinitum prebere mus. Scribẽtibus opus erit induſtria, ne multitudo numerorum cõfundat memoriam uel intellectum.

UVA. BHSC. IyR_297

a	25	w	49	w	73	b	c 97	d e	121
b w	26	a l	50	z	74	c	d 98	e f	122
c z	27	z k	51	y	75	d	e 99	f g	123
d y	28	b i	52	x	76	e	f 100	g b	124
e x	29	y b	53	x	77	f	g 101	b i	125
f u	30	c g	54	d	78	g	b 102	i k	126
g t	31	x f	55	u	79	b	i 103	k l	127
b s	32	d e	56	e	80	i	k 104	l m	128
i r	33	u d	57	t	81	k	l 105	m n	129
k q	34	e c	58	f	82	l	m 106	n o	130
l p	35	t b	59	s	83	m	n 107	o p	131
m o	36	f a	60	g	84	n	o 108	p q	132
n n	37	s n	61	r	85	o	p 109	q r	133
o m	38	g o	62	b	86	p	q 110	r s	134
p l	39	r p	63	q	87	q	r 111	s t	135
q k	40	b w	64	i	88	r	s 112	t u	136
r i	41	q z	65	p	89	s	t 113	u x	137
s b	42	i y	66	k	90	t	u 114	x y	138
t g	43	p x	67	o	91	u	x 115	y z	139
u f	44	k u	68	l	92	x	y 116	z w	140
x e	45	o t	69	n	93	y	z 117	w a	141
y d	46	l s	70	m	94	z	w 118	a b	142
z c	47	n r	71	w	95	w	a 119	b c	143
w b	48	m q	72	a	96	a	b 120	c d	144

Orbemata non expandimus causa nos mouente ratio/nis, quia cum sua progressione longius euagetur, labor men/tem perterruit immensus. Vnitatem quoq; non locantes con/silio pertransiuimus, quam præponere nostris adinuentis per ordinem temerarium iudicamus. Nam ex illis que iam exem pli causa ostendimus, qui est intellectu idoneus maiora facile consequetur. Omnia seruiunt arcanis.

UVA. BHSC. IyR_297

Secunda tabula expansionis anomale.

A	2	24	A	3	4	A	5	1	A	6	7	A	8	9	A	10	11
b	3	23	b	4	5	b	6	3	b	7	8	b	9	10	b	11	12
c	4	22	c	5	6	c	7	2	c	8	9	c	10	11	c	12	13
d	5	21	d	6	7	d	8	4	d	9	10	d	11	12	d	13	14
e	6	20	e	7	8	e	9	6	e	10	11	e	12	13	e	14	15
f	7	19	f	8	9	f	10	5	f	11	12	f	13	14	f	15	16
g	8	18	g	9	10	g	11	8	g	12	13	g	14	15	g	16	17
b	9	17	b	10	11	b	12	7	b	13	14	b	15	16	b	17	18
i	10	16	i	11	12	i	13	10	i	14	15	i	16	17	i	18	19
k	11	15	k	12	13	k	14	9	k	15	16	k	17	18	k	19	20
l	12	14	l	13	14	l	15	13	l	16	17	l	18	19	l	20	21
m	13	13	m	14	15	m	16	11	m	17	18	m	19	20	m	21	22
n	14	12	n	15	16	n	17	12	n	18	19	n	20	21	n	22	23
o	15	11	o	16	17	o	18	14	o	19	20	o	21	22	o	23	24
p	16	10	p	17	18	p	19	16	p	20	21	p	22	23	p	24	25
q	17	9	q	18	19	q	20	15	q	21	22	q	23	24	q	25	26
r	18	8	r	19	20	r	21	18	r	22	23	r	24	25	r	26	27
s	19	7	s	20	21	s	22	17	s	23	24	s	25	26	s	27	28
t	20	6	t	21	22	t	23	21	t	24	25	t	26	27	t	28	29
u	21	5	u	22	23	u	24	20	u	25	26	u	27	28	u	29	30
x	22	4	x	23	24	x	25	23	x	26	27	x	28	29	x	30	31
y	23	3	y	24	25	y	26	22	y	27	28	y	29	30	y	31	32
ȝ	24	2	ȝ	25	26	ȝ	27	24	ȝ	28	29	ȝ	30	31	ȝ	32	33
w	1	1	w	26	27	w	28	25	w	29	30	w	31	32	w	33	34

Regulam orcbematis obseruare qui uoluerit, modū scribē, di pariter & legendi quæ sunt arcana facilē & promptum habe bit. Qui uero transgrediturnormam artis, habebit cum uoto laborem.

UVA. BHSC. IyR_297

♈	♉	♊	♋	♌	♍
A 6	a 7	a 8	a 9	a 10	a 11
b 7	b 8	b 9	b 10	b 11	b 12
c 8	c 9	c 10	c 11	c 12	c 13
d 9	d 10	d 11	d 12	d 13	d 14
e 10	e 11	e 12	e 13	e 14	e 15
f 11	f 12	f 13	f 14	f 15	f 16
g 12	g 13	g 14	g 15	g 16	g 17
b 13	b 14	b 15	b 16	b 17	b 18
i 14	i 15	i 16	i 17	i 18	i 19
k 15	k 16	k 17	k 18	k 19	k 20
l 16	l 17	l 18	l 19	l 20	l 21
m 17	m 18	m 19	m 20	m 21	m 22
n 18	n 19	n 20	n 21	n 22	n 23
o 19	o 20	o 21	o 22	o 23	o 24
p 20	p 21	p 22	p 23	p 24	p 25
q 21	q 22	q 23	q 24	q 25	q 26
r 22	r 23	r 24	r 25	r 26	r 27
s 23	s 24	s 25	s 29	s 27	s 28
t 24	t 25	t 26	t 27	t 28	t 29
u 25	u 26	u 27	u 28	u 29	u 30
x 26	x 27	x 28	x 29	x 30	x 31
y 27	y 28	y 29	y 30	y 31	y 32
ȝ 28	ȝ 29	ȝ 30	ȝ 31	ȝ 32	ȝ 33
w 29	w 30	w 31	w 32	w 33	w 34

Singulis duodecim zodiaci particionibus alphabeta per numeros assignauimus singula, ut signũ arietis pro a, habeat zipharã numeralem 6. ♉, 7. ♊, 8. cancri, 9. ♌, 10. np. 11. & ita per totum alphabetum.

UVA. BHSC. IyR_297

a 12	a 13	a 14	a 15	a 16	a 17
b 13	b 14	b 15	b 16	b 17	b 18
c 14	c 15	c 16	c 17	c 18	c 19
d 15	d 16	d 17	d 18	d 19	d 20
e 16	e 17	e 18	e 19	e 20	e 21
f 17	f 18	f 19	f 20	f 21	f 22
g 18	g 19	g 20	g 21	g 22	g 23
b 19	b 20	b 21	b 22	b 23	b 24
i 20	i 21	i 22	i 23	i 24	i 25
k 21	k 22	k 23	k 24	k 25	k 26
l 22	l 23	l 24	l 25	l 26	l 27
m 23	m 24	m 25	m 26	m 27	m 28
n 24	n 25	n 26	n 27	n 28	n 29
o 25	o 26	o 27	o 28	o 29	o 30
p 26	p 27	p 28	p 29	p 30	p 31
q 27	q 28	q 29	q 30	q 31	q 32
r 28	r 29	r 30	r 31	r 32	r 33
s 29	s 30	s 31	s 32	s 33	s 34
t 30	t 31	t 32	t 33	t 34	t 35
u 31	u 32	u 33	u 34	u 35	u 36
x 32	x 33	x 34	x 35	x 36	x 37
y 33	y 34	y 39	y 36	y 37	y 38
3 34	3 35	3 36	3 37	3 38	3 39
w 35	w 36	w 37	w 38	w 39	y 40

In hac figura collocauimus reſtantiũ ſex ſignorum ſingula per numeros alphabeta, quemadmod ũ latinorum literis per ordinem uidẽtur ſubiecta, ut qui per ea uoluerit ſua myſteria uelare tutius poſſit.

UVA. BHSC. IyR_297

♄	♃	♂	☉	♀	☿	☽
a 18	a 19	a 20	a 21	a 22	a 23	a 24
b 19	b 20	b 21	b 22	b 23	b 24	b 25
c 20	c 21	c 22	c 23	c 24	c 25	c 26
d 21	d 22	d 23	d 24	d 25	d 26	d 27
e 22	e 23	e 24	e 25	e 26	e 27	e 28
f 23	f 24	f 25	f 26	f 27	f 28	f 29
g 24	g 25	g 26	g 27	g 28	g 29	g 30
b 25	b 26	b 27	b 28	b 29	b 30	b 31
i 26	i 27	i 28	i 29	i 30	i 31	i 32
k 27	k 28	k 29	k 30	k 31	k 32	k 33
l 28	l 29	l 30	l 31	l 32	l 33	l 34
m 29	m 30	m 31	m 32	m 33	m 34	m 35
n 30	n 31	n 32	n 33	n 34	n 35	n 36
o 31	o 32	o 33	o 34	o 35	o 36	o 37
p 32	p 33	p 34	p 35	p 36	p 37	p 38
q 33	q 34	q 35	q 36	q 27	q 38	q 39
r 34	r 35	r 36	r 37	r 38	r 39	r 40
s 35	s 36	s 37	s 38	s 39	s 40	s 41
t 36	t 37	t 38	t 39	t 40	t 41	t 42
u 37	u 38	u 39	u 40	u 41	u 42	u 43
x 38	x 39	x 40	x 41	x 42	x 43	x 44
y 39	y 40	y 41	y 42	y 43	y 44	y 45
ʒ 40	ʒ 41	ʒ 42	ʒ 43	ʒ 44	ʒ 45	ʒ 46
w 41	w 42	w 43	w 44	w 45	w 46	w 47

Attribuimus & ſeptem planetis alphabeta ſingula ex numeris poſt duodecim ſigna reſtantibus. Et nota quando in oratione litera geminatur, non ſcribitur bis eius numerus, ſed ſemel & ſuperius punctuatur.

UVA. BHSC. IyR_297

SExtum & ultimum polygraphiæ noſtræ librum ad cal-
cem deo miſerante perduximus, in quo cũ ſtellis erranti-
bus ſermonẽ concludẽtes, in certis lectorẽ punctis præ-
monemus. Primo, ut quotiẽs alphabeto utiẽ cuiuſlibet ſigni
uel planetæ characterẽ ſiue notã eiuſdẽ prudenter apponat, ge
mine utilitatis gratia. Per hoc enim nimius labor aufertur ami
co lectori, & manebit in ſecreto myſteriũ, dũ induſtriæ quicũ-
q; ignarus, tabulã numeris ſcriptã & ſignoꝝ uel planetarũ cha
racteribus prænotatã ad Aſtronomiæ rationẽ pertinere puta
bit, & nihil penitus myſterij latere ſuſpicabitur. Nã ea de cau-
ſa nõ ab unitate materiã officialẽ literis, ſed a diſtante ſuſcepi-
mus, ne ſuſpicionis notã alicui præberemus. Prudẽtia nihilo
minus adhibenda eſt ſcriptoribus, quoniã lector aſtutus qui
de ſuſpicione latẽtis tangitur, ſi officiũ unius numeri deprehẽ
derit, totũ alphabetũ facile ſupputabit. Secundo memẽto quiſ
quis huius rei cupis eſſe ſagax operator, ut quotiens in dictio-
ne qualibet litera geminatur, ut ſæpius fit, non ſcribatur niſi ſe-
mel & ſuperius puncto notetur. Vt exempli gratia, uolo de al-
phabeto arietis ſcribere Ioannes, non duplico 18. quod eſt n,
ſed ſcribo ſic, 14. 19. 6. 18. 10. 23. uel abbas. 6 7. 6. 23. ioanes, abas,
ut omnis nota ſuſpicionis auferatur. In ſimilibus cautela eſt ſi
mili agendũ, quia niſi operator ſit induſtria preditus, nouerit
q; ex paruis inuenire maiora, nõ erit idoneus cui hæc minima
noſtra debeant aperiri. Non paſſim omnibus omnia ſunt cõi-
canda, maxime quoꝝ ad bonũ & malum eſt cõuertibilis uſus
Ea nos conſyderatione rationabiliter moti, plura in his ſex po
lygraphiæ libris uolẽtibꝰ ſcire manifeſte tradidimus, ſed mul
to plura ſub manifeſtis arcana latere permiſimus. Clauem de
niq; totum enucleantẽ opus conſcripſimus, quemadmodũ ſit
in ſingulis metaphoris intelligendũ, quam tamen quorundã
conſilio domi latere iuſſimus, ut ſtudioſis materia nõ deſit ex
ercendi memoriam, & reprobis auferatur cauſa ſciendi eã qui
bus bene uti non ſunt uoluntarij. Latent in ſingulis paſſibus

UVA. BHSC. IyR_297

plura mysteria, & q̃to ex his maiora inueneris, tanto restant ampliora inuenienda. Via paratur incipientibus, in qua proficiscentibus non erit difficile successu temporis inuenire multa & rara & maxima. Hic discet latine scribere qui nesciebat, & cuncta uoluntatis suæ mysteria sermone prudenter inuoluere peregrino. Verum ut non sua tantũ intelligere queat mysteria quæ inuoluit idiota, sed apertũ quoq; sermonẽ cuius eatenus semper fuit ignarus, negocium est non magni laboris, si paraphrastes nostram in hoc uolumine fuerit plene assecutus intẽtionem. Latent eẽ sub cortice nuclei Steganographiæ nostræ iusta ratione sepulti, ne blatteronibus patescãt indignis. Opere deniq; fuerat precium ut opus alterũ alteri nõ præiudicaret sed ius suũ unicuiq; distribuaretur inuiolatũ. Anchorã post longã nauigationẽ fatigati hic salo sub nomine IESV CHRISTI saluatoris fidelium infigimus uicesima prima die mensis Martij, Anno dominicæ natiuitatis, millesimo quingẽtesimo octauo, Inditione Romanorum undecima, Pæapoli Francorũ orientaliũ ciuitate, quã & Vuirciburg & Herbipolim uocant.

Finis libri sexti Polygraphiæ IOANNIS TRITEMII abbatis apud sanctum Iacobum Vuirciburg quondam Spanheimensis, ordinis diui patris Benedicti, adest.

IMPRESSVM AERE AC IMPENSIS INTEGERRIMI BIBLIOPOLAE IOANNIS HASELBERGI DE AIA CONSTANTIENSIS DIOECESIS, ANNO M. D. XVIII. MENSE IVLIO.

UVA. BHSC. IyR_297

UVA. BHSC. IyR_297

UVA. BHSC. IyR_297

CLAVIS POLY

GRAPHIAE IOANNIS TRITEMII ABBA
tis diui Iacobi Herbipolensis, quondam
Spanheimensis, ordinis sancti Bene-
dicti, obseruantiæ Bursfelden-
sium patrum.

Cum priuilegio de non imprimendo seu uendendo
per alium in decē annis sub pœna prout in literis.

UVA. BHSC. IyR_297

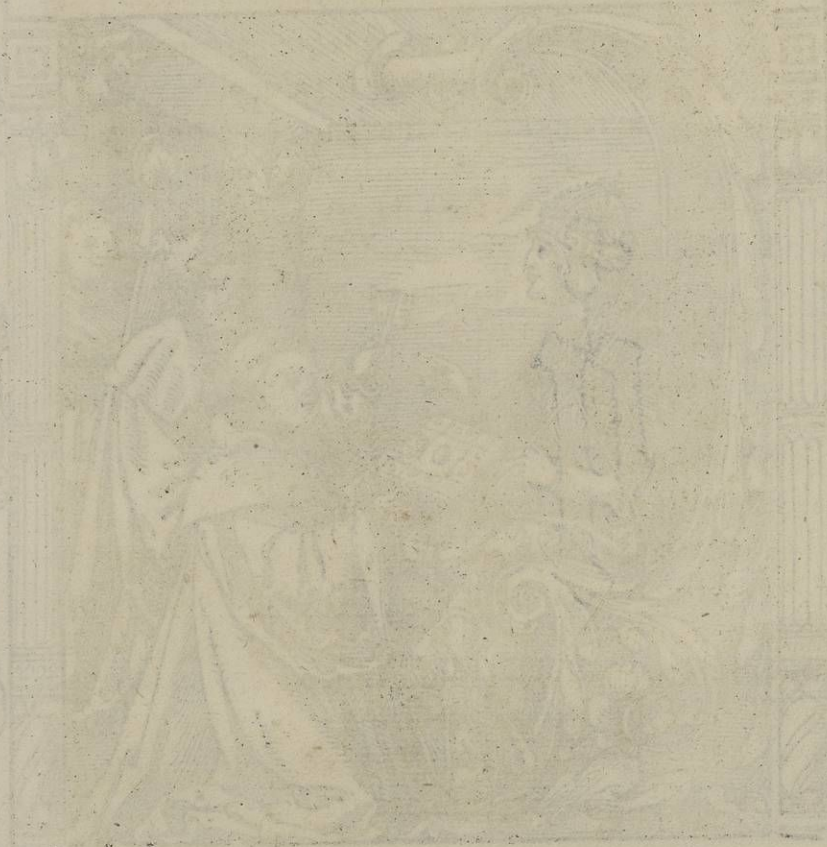

UVA. BHSC. IyR_297

IN EXPLANATIO

NEM TOTIVS OPERIS POLYGRAPHIAE IOANNIS Tritemij abbatis Pæapolitani, id est Vuirciburgensis, apud sanctum Iacobum, præfatio.

NEMO QVI LEGERIT ISTA VT CONfido, me aut superbũ iudicabit aut superfluum, propterea qđ polygraphiã nuper a me cõpositam, egometipse fuerim cõmentatus, maxime si ad amussim pensiculare potuerit quæ nos causa induxerit, ut obscure loqueremur. Quicquid enim nocere potest uulgatum, mystico fuerat sermone rationabiliter occultandum. Materia uero quã in polygraphia tractamus, ad reipublicæ cõmodum inter uiros bonos multũ est bona, utilis & honesta, quã idcirco rationabili causa p suasi conscripsimus, ut eius ministerio bonos homines in suis arcanis alterutrũ nunciandis tutos & securos a prauorũ inuestigatione redderemus. Verũ ne prauis atq; peruersis, qui bonis etiã frequentius abutuntur inuentis, occasio præberetur decipiendi simpliciores, minusq; cautos in æstimatiõe rerũ, modos in ea scribendi mysticos tradidimus siue occultos, latentemq; in medulla ueritatem tegumentis quibusdã operuimus figurarũ. Licet minime dubitemus uirũ quẽlibet industriũ, istarũq; rerũ desyderio cupidũ, facile capturũ omnia, si uel modicã in perscrutando adhibuerit continuationẽ. Neq; enim tam ardua, neq; tantis sunt mysterijs inuoluta quæ tradidi, ut a uiro studioso penitus nequeãt penetrari. Sic enim ubiq; temperauimus dictionũ nostrarũ ænigmata, quo & doctis studiosisq; uiris de facili sint peruia, & pigris tenebrionibus nihilominus permaneant inaccessa. Verum posteaquã ipsum polygraphiæ opus serenissimo inuictissimoq; Romanorũ Cæsari Maximiliano, imperatori orbis semper Augusto dicatũ offerre cõplacuit. Operæprecium fore arbitratus sum, si breuibus & paucis illud interpretamentis lucidum facerẽ

UVA. BHSC. IyR_297

& patulum, ne sacræ maiestatis animus, qui multis quotidiene gotijs & curis distenditur, opacitate mysteriorum ab eius intelligẽtia retrabatur. Etenim nisi me fallat opinio, erit suæ maiestati opus tanto gratius & utilius, quanto & breuius fuerit & clarius. In primis igitur sententiã propositi nri, q̃ sub diuersis in prologo cõtinetur ænigmatibus inuoluta, domino largiente breuiter explicabimus, deinde p singulos polygraphiæ libros, operã dicq; modos, regulas, cautelas, & differentias iuxta ordinẽ quæ restant necessaria succinctim pro uiribus ingenij expandemus. Quæ omnia, ut citius cupiẽtibus scire fiant peruia, seriatim ostẽdemus per exempla, erimusq; breuiores quo fieri causa permittit & ratio.

CLAVIS EXPLANATIONIS POLYGRAPHIAE IOANNIS TRITEMII ABBATIS PAEAPOLITANI.

Expositio in prologum.

OMNIS intentio nostra in toto polygraphiæ opere circa eã uersatur sententiam, qua modos traderemus certos occulte scribendi, p quos reges & principes, nobiles & ignobiles, sacerdotes & laici, docti simul & indocti, secrete, tuto, & sine ulla suspitione latentis arcani, sibi mutuo & quibuslibet amicis, etiã longe abinuicẽ distantibus, ministerio literarũ quicquid & quotiens opus fuerit mentiũ suarum queant nunciare cõceptũ. Quodne uel primi uel soli præsumpsisse uideamur præmonemus lectorẽ. plures olim ueterum, maxime tyrannos, principes & reges simili cõsyderatiõe motos, familiares sibi acuarios excogitauisse mõs & canones scribẽdi, quibus id quod uniuersaliter in polygraphia nostra sumus polliciti, particulariter ipsi tentauerunt. E quorũ numero primũ introduximus exempli causa propositi Cæsarẽ Augustum, cuius occultũ scribendi modum sic accipe manife-

UVA. BHSC. IyR_297

ſtū. Spiramina uocis cōceptæ ex lucidis mutauit ī opaca, quoꝝ barbariē uotis renitentē, pulchra quadē adinuētiōe metatheſeos orchemate, cōuenientē ad nutū efficit. Hocē, Magnus cæſar Auguſtus quo ſecrete ac tuto ſcriberet qđ uoluit, alphabeti literas uaria trāſpoſitiōe mutauit, ita ut poneret b. pro a. c. pro b. &ſic cōſequēter de ſingulis. Et quo ſcriptura magis tortuoſa maneret ſecretior, pro ſuo arbitrio literas trāſpoſuit in latū & longū ad quālibet ordinis nūeri & loci diſtantiā. Myſteriū. Et iſte ceptiuus ordo q̄ſi ꝓpetuus thelemati tēporiſq; rōi ſubiectus, q̄uis nuncios ab incurſiōe bacuceoꝝ in uia tutos cōſeruet, metas tñ nō habēs regulatas, oēs ſibi occurrētes de ſuſpicione rei latētis facit ſollicitos. Explanatio. Licet nemo queat myſteriū arcanū latēs ſub trāſpoſitione literarū facile ad intellectū cōprehēdere, facit tñ eos hæc ſcriptura in quoꝝ puenerit manus de latibulo rei introcluſæ ſuſpitioſos. Myſteriū. Archimedes ille Syracuſius mathematicoꝝ facile princeps, albā ſuis cōuenientē inſtitutis uolucrē nudā p caput & pedes, & cetera. Explanatio Archimedes duos bacillos unius longitudinis & ſpiſſitudinis dolari fecit in rotundū uel in quadrū, quoꝝ alteꝝ ſibi retinuit, alterū abſenti amico ſuo cōſignauit. Et quotiens alter alteri ſcribere aliq̄d ſecretius uoluit, albā uolucrē, id eſt, papyri ſchedulā latitudinis parue, ſed lōgitudinis bacilli duplicati, ligno circūuoluens cū cæra inferius & ſupius colligauit. Scripſit poſtea ī ſchedulā a lateribus cōtinēter ſibi ad congeriē artificioſe cōiunctā quicq̄d uoluit, deinde ſchedulā a baculo relaxauit, apparuitq; mox inter literas tāta diſtantia, ut nec una quidē dictio alteri cohæreret. Vertebat ſchedulā & dū uoluit in alio latere ſiīr ſcripſit Nec erat quiſq̄ huius induſtriæ neſcius, qui potuiſſet inueſtigare ſecretū. At ille qui alterū habebat bacillū, ſchedulā cū accepiſſet affixit, & in ordinē literas priorē reuocauit. Myſterium. Marcus Tullius Cicero facūdus romanoꝝ orator, ingenio uſus & arte, phraſeos minutias cōmutauit ī ſigna, & reliq̄. Explana. Librū ſcripſit notarū ad filium, quē beatus martyr Cyprianus poſtea chriſtianorū uſui ampliauit, in modū ſcilicet dictionarij

UVA. BHSC. IyR_297

abi secundū ordinē ponūtur primo characteres siue notæ, post ea dictiōes p eosdē characteres designatæ, ita qđ dictio q̄is per notā sibi significatur p̄positā. His notis siue characteribꝰ psalteriū latinū integrū, & pulchre descriptū olim uidimus in bibliotheca maioris ecclesiæ Argētineñ. cui nescio qs rerū iudex ignarus, titulū forinsecus p̄posuerat talem. Psalteriū in armenica lingua. Sed errauit, cū sic potius fuerit scribendū. Psalteriū latinū characteribꝰ Tullianis cōscriptū. Nā quilibet character unā dictionē integrā repn̄tat latinā. Nec me fallit æstimatio, cū dictionariū ip̄m Ciceronis a sctō Cypriano emēdatū penes me in antiquo uolumine scriptū integrū habeā & incorruptum, quē nusq̄ uidi alubi. Tāta uero est copia notarū siue characterū cū dictionibꝰ sibi subiectis, qđ omnino sufficiūt ad scribendū latino sermone q̄cūq; uolueris. Mysteriū. Faramūdus q̄dragesimꝰ tertius a Marcomero Francorū rege, cum anno dn̄icæ natiuitatis cccc. xxiiij. fines Gallo⁊ potēter intraret, & reliq̄. Explanatio Francorū reges ex eo tpe quo fines Scithicos anno ante Christi natiuitatē. cccc. xxx. cū gente sua egressi ad ostia Rheni, ubi nūc ē Gelria cōsederūt, p annos fere nongētos cū Gallis cōtinue bellū gesserūt, eosq; tandē sibi uiolēter fecere subiectos, quēadmodū in primo annaliū nostrorū uolumine scripsimꝰ. Ex his faramūdus rex memoratus, ut secure nūcios destinaret p regnū, nouas & ꝓprias sibi lr̄as excogitauit, q̄s nemo sine ipsius uolūtaria institutiōe cognoscere potuit. Nec uno tm̄, nec paucis, sed multis alphabetis nouis utebatur. Mysteriū. Clodius Crinitus Faramundi filius, & post eū rex Francorū, q sibi galliā totā subiugauit, Romanis extinctis, quos reperit in ea paternis adiuentis utebatur in scriptis arcanis. Explanatio. Rex iste propria & noua cōfinxit alphabeta, & singulis ducibꝰ suis singula tradidit, oīmq; penes se noticiā solꝰ ipse retinuit. Mysteriū. Carolus noīe Magnus, sexagesimus tertius francorū rex, qui primus ex frācis Romani diadema imperij portauit, & reliq̄. Explanatio. Iste Pippini regis maior natu filius, Brabāciæ dux in comitatu Namurcensi, Leodiensibus cōtermino natus legitur,

UVA. BHSC. IyR_297

licet quidã in uico Ingelenheim haud ꝓcul a Mogũtia natũ asse
rãt, uarios etiã modos inuenit scribẽdi, & Nannone grãmatico
ministrãte suffragiũ, alphabeta excogitauit diuersa, qbus p̃fe
ctis regni singul' singl'ari mõ cõicauit arcana. Mysteriũ. Nort
mãni ex gothiæ finibus olim egressi, cũ galliã crudeli ꝑuasione
deuastarẽt, uocatis e græcia bubonibus tutũ suis latibulũ para
uerũt arcanis, & reliq̃. Explanatio. Nortmãni galliã ꝑuagan
tes, Beda monacho in Anglia testãte, ut sua inter se arcana scri
berẽt tuto, ꝓ literis latinis græcas supposuerũt numerales, ab a
primo usq; ad q̃rtũ atq; uicesimũ punctũ tale w, siue gu, iuxta cõ
suetudinẽ gallorũ. Hic aũt scribẽdi modus est omnino pulcher
rimus, in quo literæ oẽs sunt græcæ, & iuxta ordinẽ nnmerãdi
pelasgũ nr̃as designant latinas, ut a, j. b, ij. c, iij. d, iiij. e, v. f, vj. g,
vij. & ita cõsequẽter usq; ad w, qđ est 24. Hãc scripturã nec græ
cus intelliget, nec latinus, nisi prius didicerit modũ industriẹ &
artẽ. Mysteriũ. Beda noster in anglia monachus, Nortmãno
rũ facti nõ ignarus, ueterꝝ plura his similia descripsit inuẽta, qui
bus iter mysterijs lucidũ fecerũt opacũ. Ipse artrologiã, & reliq̃
Explanatio. Bedanus iste monachus in libello suo de inuen
tis antiquorũ multos & uarios occulte scribẽdi notandiq; mo
dos recẽsuit, qbus arcana sua tuto nũciabãt amicis, ac sine uoce
loq̃bantur pñtibus. Artrologiã & dactilogiã primus omniũ
lr̃is cõmẽdauit, q̃rũ usu alter pãdit alteri securissime qcquid uo
luerit secreti, qđ assidẽtiũ nemo notabit ali⁹, ac multo min⁹ intel
liget. Multis hoc ip̃m & alijs modis fieri posse Bedan⁹ ip̃e docu
it, de qb⁹ cũ nihil in polygraphia scripserimus, loq etiã plura ist
hic merito recusam⁹. Locũ his ipsis reb⁹ arduis propriũ in ste
ganographia dudum cõsignauimus, quam edere in publicum
necdum cogitamus. Et quis ueterum occulte scribendi modos
exprimeret omnes? Alij enim familiares in ministerio artis præ
positæ bubones habebant Philophotos, alij Mysophotos, alij
utrosque in practicam uocarunt ex arte Rursus alij cognitas
transposuere literas alphabeti communis, alij barbarorum sub
schemate proprios characteres sibi confinxerunt. Rursus itẽ

UVA. BHSC. IyR_297

alīj miniſterio literarū utebātur uiſibiliū, ſcribētes cū minio uel encauſto cōi, alīj uero characteres arbitrio ſuo inuiſibiles ad nutū formauerūt. Modi uero characterū uiſibiliū pro ſcriptura occultā nimis ſunt multi, ac penitus innumerabiles, quorū mentionē facere oīm nec uoluntatis eſt noſtræ, nec uirtutis. Inuiſibiliū aūt tria ſunt genera inter mortales hodie magis uſitata. Primū nūcupatur Dermaticū, quo fit in dorſo nuncio⁹ ſcriptura q̄dā artificialis p lotura cuiuſdā humoris duntaxat uiſibilis, quā penetrare nemo ſufficit q artis neſcierit arcanū. Secundū uero Hyphaſmaticū dicitur, quo rebus certis in pāno ſcribitur, qđ exiccatū uideri pōt minime, donec madefactū in aqua frigida cernatur. Tertiū genus noīatur Alleoticū, qđ eſt multiplex & uariū, tā in forma q̄ in materia, habetq; modos occulte ſcribēdi pene innumerabiles. Eius aūt ſcriptura fit in carta uel ſine charta cū nemilua & cala, cū raphocam, lapolce, alīſq; reb⁹ diuerſis. Scribūtur itē literæ ac uarīs modis, aſcondūtur & locis, ut ſub race tabulata, ſub roſi rila cubior, in leopi, in necoflas, in ceocali, locubat, in ratera, in liſpilia, & alīs ſiſibus pene infinitis. Verū quia nihil iſto⁹ hac uice nr̄o deſeruit ꝓpoſito, ꝓpterea cōuenit ut ad ea q̄ ratio poſtulat feſtinemus. Eſt & aliud gen⁹ dactiletron nō ſcribēdi tn̄, ſed notis, q̄bus ſubtiliſſimis modis alteri alter mētis ſuæ pōt intimare cōceptū. Quod & ipm̄ tot uariatur differētijs, ut nemo ſit in mūdo q ſpecies tāti queat myſterij oēs dinumerare. Modo principali ſimul & alīs multis ex eo deſcēdētib⁹ artificiater, in mēſa ſedens, uel in quolibet alio loco quicquid uolueris artē ſcienti poteris intimare ſecure, tutiſſime, & ſine cuiuſq; ſuſpitiōe. Deniq; ut ſine literis arcanū mentis tuæ denūcies abſenti, etiā ipſo neſciente qui officiū gerit nunciātis, inuentis ſteganographiæ manet aſcriptū. Enimuero cū regibus & principibus occurrāt negocia multa, quo⁹ ſuis interdū uicarijs ꝓcul abſentib⁹ nō ſatis tuto ſciētiā p literas uſitatas dare cōfidūt, opæp̄ ciū fuerit quēlibet eo⁹ modos ſcribēdi nunciādiq; nōnullos habere ſpeciales, q̄b⁹ ſecreta ſua tutiſſime poſſint notificare amicis his p̄ſertim tēporibus, in quibus p̄ualente licentia peccādi, nuſ-

UVA. BHSC. IyR_297

q̃ tuta reperitur fides in orbe. Capiuntur passim nũcij principũ a latronibus sæuis spoliãtur, uerberantur, & plerũq; interimuntur, sed nec epistolis regũ annulis cõsignatis & clausis parcunt impij raptores. Vnde foret necessariũ reipublicę tuæ o glorioſiſsime Cæsar Maximiliane, ut pellẽ indueres herculeã, clauãq; uibrares in manibus, & seuis bis monstris orbẽ tibi a deo purgares cõmissum. Nũq̃ pax erit in regno nisi bacucei tollãtur e medio. Qui regni pacẽ turbat, se hostem esse regis demonstrat. Hi sunt latrones qui uias itinerantium obsidẽt, rapiunt aliena, quibus hodie plena est terra, & nusq̃ tuta est ambulãtibus uia.

Eorum breuis explanatio quæ in primo libro polygraphiæ obscuriora uidentur.

QVAMVIS in primo libro polygraphiæ nihil contineatur obscuri, tamen ne simplicioribꝰ eius cõscriptio fortassis profunda uideatur, breuiter ea quę putãtur difficiliora explicamus. Dictiões latini sermonis per ordinẽ supra nouẽ milia sub alphabetis fere quadringentis ita seriatim distribuimus, quod si de quolibet alphabeto una duntaxat post aliã capta fuerit a principio usq; ad finẽ, sibi mutuo cohærentes congruã efficiẽt orationẽ latinã. Erit enim scribẽdi modus ualde cõueniens secretissime quicquid uoluerimus, dũ una q̃ dictio literã repsentat sibi a capite præpositã. Nec te moueat lector quod multitudo uerborũ in aperto, sensum breuẽ cõtinet in occulto, quoniã latet in hac positiõe nostra puerili, modus latius & secretius multo scribendi quodcũq; uolueris altior, quẽ nos patulũ facere cunctis ratio publica interdixit. Qui aũt fuerit ingenio ꝓditus, uiresq; necessarias inquisitioni apposuerit, latentiũ in his doctrinarũ, inueniet subtiliora & mirabiliter priꝰ ignorata, plane intelliget mirabiliora. Nihilominus aptus iste scribẽdi modus sufficiet ad oĩa, cũ eũ totiens repetere ualeas, quotiẽscũq; uolueris, sp̃q; repetita narratio uariet̃. Nã si ut diximus de primo alphabeto, dictionẽ accepis unã, de secũdo quoq; unã, & ita cõ-

UVA. BHSC. IyR_297

ſequenter de quolíbet unam, atq; de interpoſitis extra ordinatã
líneam unam, uſque ad periodum aut líbri finem, latina & con-
grua ſatis tibi cõſurget oratio. Cauẽdũ eſt aũt ne una uice ſimul
& ſemel de uno alphabeto plus q̃ una dictio capiatur, & ne ſcri-
ptor ex negligentia ſeu feſtinatione nimia trãſiliat alphabetũ ali
quod, & narrationis ordinẽ confundat. Per diem intellige narra
tionẽ apertã, per noctem uero latentẽ & occultã, quæ nõ ſit nimis
prolixa ſed breuis. Ea quæ ſequuntur in textu paradigmata de
anima inuiſibili & corpore quod uidetur, ad utrãq; pertinẽt nar-
rationẽ occultam & manifeſtã. Quotiens a uento mouetur foliũ
& reliqua, ut ſecretã narrationẽ ita numeres ad apertãmonemus
quo ſimul utraq; in periodi cuiuſlibet calce terminetur. Quod ſi
de arcano ſuperauerit quippiam, tali moderamine amplietur, ut
narrationes in uno puncto ambe terminentur, ne confuſio eccli-
ſeos generetur. Cętera quæ ſequũtur in primo polygraphiæ ex
planationis documẽto & ad ea quæ diximus omnia implicite re
feruntur. Notandũ uero quod nulla eſt ſub ordine alphabetorũ
dictio uacãs, ſed una quæq; literã repræſentat a capite ſibi præpo
ſitã. cuiꝰ rei ne pfecta lectori deſit cognitio, ſentẽtiã declaremꝰ p
exemplũ. Caſum ponamus q̃ homo nequicioſus p te petat pro-
moueri apud amicũ aliquẽ tuum, tu uero ut preces importunas
reſcindas, nec tamẽ indignũ promoueas, ita ſcribere ſecretius de
cernis amico per ipſum poſcentẽ ne intelligat. Caue tibi ab iſto
uiro, quia fur eſt, & nequam peſſimus. Vade ad primum alpha
betum & ſcribe dictionem, Conditor, quæ ſignificat C. in ſecun
do, clemens, quæ donat a. in tertio, diſcernẽs, quæ repræſentat u.
in quarto, mundana, & ſignificat e. Iam habes in occulta narrati-
one, caue. Procede conſequenter etiã per alia alphabeta, & eua-
det oratio talis. Conditor clemens diſcernẽs mundana, inſinuet
expetentibus amenitatẽ ſeraphicã cũ omnibus ſanctis ſuis in cæ
lis, amen. Manſuetudo glorioſiſſimi principis a ſanctis ubiq; re
uerenter rememoranda, optimis p̃ceptis nos abiectiſſimos dor-
mientes hortatur præſentia propter uenerationẽ directoris bo-
norũ derelinq̃re, & gloriã perpetuæ quietis omni affectu pro ui

UVA. BHSC. IyR_297

ribus expectare. Eruditionẽ igitur o uani derisores accipite, ut ad felicissima tripudia archangelorum remuneratoris orthodoxorũ ualeatis ingredi felicissime decori. Refugite igitur a spurcissimis bonoribus huius peregrinationis, cum sitis ad iucũditates benigni saluatoris seculorum beatissimas sanctissime ingressuri. In hac præscripta narratione publica ista continetur latens in occulto sentẽtia, uidelicet. Caue tibi ab isto uiro, quia fur est & nequam pessimus, sed tace oro. Eodẽ ordine procedẽdum est in cæteris quibuscunq;, & a capite totiens incipiendũ, quousq; occultam mysterij tui narrationem incluseris manifeste. Dictiones autẽ quæ ponuntur extra ordinem alphabeticũ nullã designant literam, nec occultæ narrationi deseruiunt, sed propter defectũ synonimorum interpositæ sunt, ut orationis latinæ series compleretur. Non enim semper tot dictiones habere potuimus consignificantes, maxime in pronominibus, coniunctionibus, præpositionibus & interiectionibus, ut quatuor & uiginti literarum loco uagantium potuissemus conficere alphabetũ, sicuti clare patet post alphabetũ octauũ, ubi duas extra ordinẽ posuimus dictiones, ne orationem mancã relinqueremus. Sic enim posuimus: Cum omnibus. & sic: Cum uniuersis. Quarum scriptor duas capiat quas uoluerit, quatenus oratio latina compleatur. Similiter faciat in alijs, quotiens inuenerit similes. Duplex w propter sermonẽ patrium assumpsimus, quo in lingua nostra Germanica frequenter indigemus. Nam qui latini sermonis ignarus est, arcanũ suum latẽs Theutonice scribat sub Latia oratione sine aliqua difficultate.

Sequuntur nunc Regulæ siue cautelæ in operatione huius libri obseruandæ.

PRima regula siue cautela te monet, ut mentis tuæ arcanũ quod amico nunciare uolueris absenti, artẽ scienti, ac librũ Polygraphiæ habenti, quanto potueris diligentius in schedulã scribas latino sermone siue Theutonico, uel quocũq; uolueris alio, qui literis potest cõprehẽdi Romanis. Deinde

UVA. BHSC. IyR_297

carthā ſic ſcriptā pone corā te, ut pro ſingulis litteris arcani congruentē queas aptare dictionē. Nā ſicut oſtendimus in hac practica ſcribendi integra dictio accipitur. Exemplū dedimus paulo prius in præſcriptis. II Secunda cautela tibi præcipit ne ſicut eſt dictū, de quolibet alphabeto plus capias q̄ unā dictionē ſimul in una narratione publici ſermonis Latini, alioquin & ſenſum confunderes apertum, & ab intellectu myſterij eum ad quē ſcripſeras omnino retraberes amicū. III Tertio cauēdū ſummopere, ne quod alphabetū per negligentiam tranſilias de quo non unā & arcano conuenientē dictionē ſumas. Similiter prouidendū ut quotiens extra ſeriem alphabeti occurrit dictio una uel plures, ſuperiorē lineā capias totā, uel inferiorē, & non utranq̄. IIII Quarto curandū ut quotiens oratio ſermonis aperti ad completā fuerit deducta ſententiā, ſequens a littera maiore in groſſata ſumat initiū, iuxta formā præcedētis exempli, in quo ſecundū orationis latinæ ſententiā, literas a principio magnas in reliquis paruas accepimus more cōmuni. Quando mentis tuæ ſecretū fuerit prolixū, ita quod narrationē aperti ſermonis excedat, ſi reſtat multum a principio iterum incipias, ſi parū a loco quolibet reuocetur oratio ad placitum. Nemo enim huius induſtriæ uel modice peritus, neſcire poterit ubi reinceperis. Nec opus eſt ſermonis timere conſonantiā, qui ſemp narratione manifeſta uariabitur cū occulta, & quotiens a principio incipitur, orationis facies noua ſequetur. Poteſt etiā cōtinuatio fieri a fine primi libri p ſecundū. V Quinto monemus ut quotiens in re ardua ſcribere p hāc artē uolueris, paruū tibi libellū præpara, in quo ſcribas myſteriū tuū ſecretū oratiōe manifeſta. Quicūq̄ hūc libellū uiderit aut legerit, nihil arbitrabitur latere ſecreti, neq̄ ſi habeat ſuſpitionē, poterit quicq̄ eorū quæ ſcribis inuenire. VI Sexto notandū, ſi ordinē dictionū p totā Polygraphiā in alphabetis ſingulis p metathēſin mutando tranſpoſueris, & duo ſecundū eā uolumina cōſcripſeris, alterū pro te, alterū p quolibet amico, ſcribetis inter uos ſecuriſſime qdcūq̄ uolueritis, nec uiuit ī terra qui arcana ueſtra queat

UVA. BHSC. IyR_297

penetrare. Potest aũt hæc trãspositio fieri modis infinitis. VII.
Septimo præmonemus te quod aliter polygraphice scribẽdũ est homini latini sermonis ignaro, aliter perito. Ad illum oẽs dictiones scribẽdæ sunt integre, sine abbreuiatura, distincte, cõplete, pulchre, ac omnino legibiles, sine particione, sine diuisione, & sine cõfusione, ne deceptus errore aut unã putat esse duas, aut duas existimet unã. Auscultãda sunt quæ ponuntur. VIII.
Octauo prouidendũ est, ut ille cui mystice scribis hac arte, libro tuo habeat per omnia similẽ, alioquin frustra & infructuose scriberes nõ intelligẽti. IX. Nono, si uis ut hæc industria maneat perpetuo secreta & occulta, polygraphiã de nouo rescribe, sed alphabeti literas dictionibus noli præponere, & nemo secreti rationẽ facile suspicabit. Verũ ut scribenti & legenti mysteriũ difficultas nulla occurrat, scribãtur alphabeti literæ in schedula ordine dictionũ cõueniente, & ad capita earundẽ mobilis adaptetur. Poterunt etiã literæ in lamina cuprea sculpi, ut de uno ordine in alium moueantur. X. Decimo sciendum, qd licet ypythagorico nõ utamur in dictiõibus theutonicis & latinis, admisimus tamen propter græcum sermonẽ, ut duodenariũ haberemus duplicatum. Similiter w geminatũ pro quarta & uicesima litera suscepimus, quod nobis in sermone theutonico est omnino necessarium. XI Vndecimo nouerit ille qui literas ex polygraphia scriptas recipit legendas, quoniã intelligẽtia opus est in lectione. Et ideo quotiens carthã siue libellũ suscipit polygraphice sctiptum, ad locum uadat secretũ, apertoq; polygraphiæ libro quem secũ habeat oportet, singulas per omnia alphabeta dictiones cõsyderet, & quã literam unaquæq; repræsentet, cum creta super mensam, uel cũ encausto in charta diligentissime notet. Cũq; totã epistolã eo modo plustrauerit, literas in uerba cõponat, & quid latuerit in occulto facile intelliget. XII. Duodecimo reges notẽt ac principes, qui multos in diuersis locis habent uicarios qbus omnibus uno genere occulte narratiõis scribere nõ est cautũ. Vt ergo propriũ ad singulos habeãt secretum modũ scribendi, totiẽs mutẽt ordinẽ dictionũ, quot modos uo-

UVA. BHSC. IyR_297

luerint habere seperatos. Sicq; ipsi modos scribendi tenebũt o-
mniũ, & nullus modũ alterius intelliget subditorũ. Sunt em̃ ua-
riabiles modi secretius scribẽdi huius artis infiniti. XIII. Ter
tiodecimo notandũ qd nos ad obstruendũ ora loquentium in
qua, huius nouæ adinuentionis nostræ ueritatem ostendimus
possibilem, dictiones in alphabetis primi libri locantes ita sibi
adinuicẽ cobærẽtes, qd in modũ exhortationis & supplicatiõis
porrectæ ad deũ orationẽ cõgruã reddũt atq; latinã. Sub cuius
narratione occultare possumus quæcũq; nobis occurrũt secreta
& taliter scribere ad amicũ in arte peritum, qd si oẽs qui sunt toti
us mundi homines cõuenirẽt in unũ, latens sub aperto sermone
nũq̃ possent inuenire secretũ, modo recte fuerit ordinatũ. XIIII
Quartodecimo sciendũ, qd in hac ipsa inuentione polygraphiæ
nostræ adhuc latent quædam præscriptis longe meliora, uideli-
cet quomodo latini sermonis ignarũ, in paucis diebus ne dicam
horis informare poteris ut sciat latine scribere, legere, loqui, &
intelligere, non quidem uniuersaliter omnia, sed ad certũ modũ
quicquid sibi necessariũ occurrerit de quacũq; materia in nego-
tijs suis. Itẽ quẽ ad modũ amico tuo longe absenti, & industriam
artis scienti, oẽs mentis tuæ conceptiones, sine scriptis & ignorã
te nũcio secure, tuto ac secretissime nota facias, etiã interdũ sine
nũcio naturaliter & sine aliqua superstitione, periculo uel timore.
Sed ista ut in suis pmaneãt latibulis sepulta cũ reliqs ratio nos p̃
mouit, quoniã & lapides p̃ciosos in uentũ proijcere, & ardua sũ
ne fructu gratitudinis patrare, mihi nec placet, nec omnino con
ducit. Deniq; latẽt sub his nõ parua subtilitatis mysteria de me-
dicinis, de herbis, de plantis, de lapidibus p̃ciosis, de fluminib⁹,
de mẽbris hũani corpis, de brutis aialib⁹, de sãctis, de natiõib⁹,
de cosmogr̃phia, de astronomia & septẽ artib⁹ liberalib⁹, de his
etiã oĩb⁹ q̃ĩ usu hñtur hoĩm, & de m̃do uniuersali tã uisibiliũ q̃p
inuisibiliũ. Et ne iusto sim⁹ plixiores, oĩa q̃ sũt ĩ mũdo p ãpliatio-
nẽ similitudinis p̃mõstratę, artis polygr̃phię mystico subseruiũt do
cumẽto. XV Quintodecio nota q̃p hæc oĩa q̃ nos in polygr̃phia
tradidimus inuẽta, introductiões q̃dã sunt parue respectu earũ,

UVA. BHSC. IyR_297

quæ adhuc reſtant inuenienda & ſcribenda in hac ipſa facultate, de quibus ſilentio tranſimus ne inuanũ gloriari uideamur. Cauſam enim dedimus ingenijs aptis maiora inueniẽdi q̃ nos aut ſcripſimus, aut potuimus forſitan inuenire. Qui poteſt adijciat pro cõplemento huius adinuenti ea quæ nouit eſſe utilia, qui autẽ nõ poteſt, haud temere iudicet quæ non intelligit.

EORVM QVAE IN SECVNDO POLYGRAphiæ libro uidebantur obſcuriora explanatio.

IN ſecundo polygraphiæ libro prẽter ordinem & ſeriem dictionum nihil a primo traditur noui, ideoq; unus & idem erit in utroq; modus operandi, & omnia qnę obſeruãda in primo dixímus, ſeruanda etiam in ſecundo diligenter admonemus. In ſola narratione orationis menífeſte diuerſitas orta cernitur, quoniam illa de domino noſtro Dei filio componitur, iſta uero ad matrem eius ſemper intactam uirginem eleuatur. Sunt autem in ſecũdo libro dictionibus alphabeta per ordinẽ præpoſita octo & trecenta, ſub diuerſis tamen materijs. Nam a principio narratio ſermonis ad ipſam dominam noſtrã dirigitur, poſtea oratio domini ea ſub alphabetis uigintiquatuor ampliatur, deinde ſalutatio ſubijcitur angelica, conſequenter Salue regina, & poſtremo breuis oratio de ſancta matre uirginis Mariæ dei parentis Anna. In omnibus polygraphiæ libris cauẽdũ eſt ne una dictio in aliquo ordine alphabetico geminetur, hoc eſt, ne bis ponatur, & ne aliqua obmittatur, quia confuſionẽ legenti faceret magnam. Curandũ ergo ſummopere ut ſint exemplaria per omnia emendata & ad amuſſim correcta, ne ſcribens incidas errorem. Quod ſi neglígentia ſcriptoris, ſiue incuria impreſſoris ſub uno alphabeto aliquã dictionem repereris duplicatam, ultimã rade, & aliam conueniẽtem, quæ non ſit prius in eodem alphabeto, in locum eius repone. Scias etiam quod hi duo polygraphiæ noſtræ libri ſufficiẽter deſeruiunt operationi promiſſæ, per quos non ſolum tutiſſime & ſecuriſſime ad amicos quodcunq; uolueris ſcribere omni tempore

UVA. BHSC. LyR_297

ac nunciare poteris, sed etiam sine aliqua suspitione quod tali modo prius credimus inauditum, latini sermonis ignaȝ penitus modo literas formare nouerit huius artis facere participem & erudítum. Verum quia modus iste occulte scribendi sub longa narratione sermonis aperti, sententias intentionis occultæ comprehendit pauciores, propterea forsan in rebus duntaxat magnis & arduis usitabilis erit, apud illos maxime quibus otiū placet ac displicet labor. Dabimus ergo in quatuor sequentibus libris faciliores quidem scribendi modos, licet suspitione intuentiū prorsus non careant, propterea quod intellectum abhorreant plurimoȝ. In steganographia autem locupletiores sunt modi secretissime & sine aliqua suspitione scribendi, ubi non dictio literam, sed quæcȝ aliam integram ad mysterium conuenientē repręsentat dictionē. Cuius rei ponamus exemplum, ut si uelis præmonere amicū de aliquo imminēte periculo, sub tali narratione uerborum. Conspirauerūt in necem tuā Melancius, Tyberius, Ioannes & Petrus famuli comitis de asoto, & quarta die post Laurentij in nocte circū uallabunt domū tuā, prouide quid agas. Hoc secretum steganographia sic palliat. Oro te amice chariſſime ut mutuo mihi transmittas decem florenos cum latore prę sentium, quia sunt mihi ual de necessarij pro constructione cuiusdā ædificij, eos tibi fideliter restituam. Quis hoc arcanum quęreret aut suspicaretur latere in sermone præscripto? quod idem sub alia etiam narratione ponamus. Domine Iesu Christe fili dei uiui qui homo fieri pro nobis pati & mori uoluisti, miserere mei peccatoris indigni, nunc & in terribili hora mortis meæ. Ecce iā unā cordis tui occultā sententiam, duplici habes narratione sub steganographiæ limitibus uelatā sermone breui at fideli, quā totus mūdus nec suspicari quidē poterit, nec si annis quęrat centū ullatenus inuenire, etiā si omnes docti cōuenirent. Deniq; hanc ipsam sententiā cordis tui secretā nō solū una uel duabus narrationibus p̄scriptis, sed pene infinitis modo iā dicto steganographia docet abscondere, & cui uolueris tutissime, secretissime ac securissime nunciare. Omnes quoq; modi huiuscemodi adin uentionis per metathesin possunt mutari ui-

UVA. BHSC. IyR_297

cibus infinitis, & ſcribi per eos ac nunciare uniuerſa. Quare autẽ ſteganographiæ opus ſilentio maneat ſepultum, ſatis in polygraphiæ noſtræ principio eſt dictum, & propterea iſthic non fuerat replicandum. Lateat ergo ne uideatur ab ingratis.

EORVM QVAE IN TERTIO POLYGRAPHIAE noſtræ libro continentur obſcura explanatio.

IN tertio polygraphiæ libro nouiter excogitatum occulte ſcribendi modum tradidimus, ſatis quidem ſecurum & tutũ, ſed intuentibus cunctis de latente arcano ſuſpectum. Nullus em̃ quantũlibet eruditus latens myſteriũ ſine peritia traditiõis inueniet, quippe cũ nec apertã queat intelligere ſcripturã. Ordinauimus autẽ dictiones cõfictas nihil in ſe, ſed literas duntaxat alphabeti ſibi præpoſitas repræſentantes, per quas omnia mẽtis tuæ ſecreta ſcribere ac notafacere poteris amico ſecuriſſime quantũcunq; abſenti. Artis uero inſcij & ignari cum uiderint ſcripturam, linguã aliquã putabũt eſſe peregrinã, & quid cõtineat penitus ignorabunt. Tu aũt cũ aliquid per huius libri modũ ſcribere aut nũcia re uolueris abſenti, cura in primis ut oẽs & ſingulas dictiones ab inuicẽ propriæ diſtinguas, ita qđ una quęq; clariſſime ab alia q̃at diſcerni, ne is cui ſcribis, aut unã pro duabus, aut duas capiat pro una, quia magnũ parturiret errorẽ. Ponamus huius rei exemplũ

Abrin madon badis, cadulur paſu, adin loroff maſara damis, boda omo dromi drus uares maſtron pha lares medas raſſut madebor tara, meſen baiu phoſat, galos, proſol fane lemoros, aroſo cabil neſo, bamol beliet rbamil feſia doron bubur rodex. In hac narratione ficti ſermõis hæc breuis arcani ſentẽtia cõtinetur amici de periculo auiſantis amicũ. Non uenias ad curiã, quia rex tibi indignatur. Cernis q̃ facilis, tutus & ſecurus ſic iſte modus ſcribendi & nũciandi quodcũq; uolueris ad amicũ ipſum intelligentem. In omnibus tamen noueris cauendum, ut prius eſt dictũ, ne plus quam unam dictionem capias de quolibet alphabeto, nec rurſum aliquod tranſilias alphabetum. Quotiens narratio-

UVA. BHSC. IyR_297

nem confícti ſermonis ad finem libri perduxeris, arcano mentis tuæ nondum completo, iterum incipias a principio, & hoc quoti ens neceſſariũ fuerit. Poterit nihilominus unuſquiſq; pro ſuo arbitrio has dictiões noſtras mutare, alterare, meliorare, plures adijcere, ita tamen quod cõſonantiam caueat turpiter in uoces prorumpentem.

EXPLANATIO libri polygraphiæ noſtræ quarti.

IN quarto polygraphiæ libro ſimili ratione dictiones a nobis confictas ſub ordine alphabetico locauimus, ſed in uno ſolo conſulte a præcedẽte diſcrepamus. Nã in præcedente libro nihil in ſe dictiones proprietatis aliud continent, niſi quod literas a capite ſibi prępoſitas repſentant. In quarto autem libro quẽ nunc uerſamus in manibus ſingulæ dictiões proprium in uigorem cõtinent, & litteras nihilominus antepoſitas deſignant, Intus habẽt quod foris exhibent, quia ſecunda litera cuiuſq; dictionis occulto ſemper deſeruit myſterio, quod ſequẽti manifeſtum faciemus exẽplo. Ecorach banaſar dulay ſemalas, chorion ſuriel anephor ſchabaras, buſarat uimalo tropon tumelech amaſar. Prohuius intellectu myſterij de qualibet dictione ſecundã duntaxat literã accipito & inuenies hunc ſenſum latentẽ, Caue hunc uirũ. Nã ſecũda litera in Ecorach eſt c, in banaſar a, in dulay u, in ſemalas e. coniunge has quatuor literas & facient hoc uerbũ, Caue. Sicq; procedatur in reliquis uſq; ad finem libri, & ſi quid occulti reſtat myſterij ſcribendũ, totiens recurratur ad principium, donec arcanũ in toto fuerit completũ. In hoc modo ſecretiſſime ſcribendi, ſi quis per longum uſum fuerit exercitatus libro non indiget, ſed ex tempore dictiones ſuo propoſito cõuenientes facile componet. Qui autem minus in componendo exercitatus fuerit, libri copiam de quo ſcribat neceſſario requirit. Lectori exemplar uoluminis non erit neceſſarium, quippe cum ſine libro per literas ubiq; ſecundas facile latens queat inuenire ſecretum. In rebus tamen magnis, arduis aut periculoſis, huic modo ſcribendi non ſatis tuto credere

UVA. BHSC. IyR_297

tur, propterea qđ industria periti hominis à casu posset occultum inuenire mysterium. Potest autem & iste modus scribendi p uirũ intelligentem mutari, ut literæ significantes in tertio uel in quarto dictionis loco ponantur dictionibus alteratis.

EXPLANATIO IN QVINTVM LIBRVM polygraphiæ nostræ breuis.

IN quinto polygraphiæ libro uarios occulte scribendi modos per transpositionem literarum communium tradidimus, tali coordinatione dispositos, quod eorum uelamine omnia tuto scribere ac nũciare absenti amico poterimus. Est autem, ut nostro more loquamur, transpositionis literarum progressus pene infinitus, dum ex alphabeto uno per metathesin innumerabilia consurgunt. In primis tabulam descripsimus rectam, alphabeta quatuor & uiginti continentem, per cuius intelligentiam tot poterũt alphabeta cõponi, quot stellæ numerantur in firmamento cæli. Quot enim in ipsa tabula sunt grammata, totiens consurgunt ex arte decies centena milia per ordinem alphabeta. Post hæc tabulam distribuimus auersam, quæ totiens consurget in aliã, quotiens literam mutaueris a capite primam. Est autem litera prima in tabula recta b, & in auersa ȝ. In quarum locum quotiens reposueris quamlibet aliam, uariatam totiens inuenies tabulam per omnia nouam, & ita usq; ad infinitum. Deinde primam tabulam rectam expandimus, unicuiq; literæ transpositæ nigræ illã quam repræsentat ad caput eius cum minio collocantes, ut modum scribendi faciliorẽ lectori præberemus. Est autem modus iste scribendi, ut in primo alphabeto nigro, capias occultæ sententiæ literam unam, de secundo aliam, de tertio tertiam, & sic consequẽter usque ad finem. Quo cum perueneris, totiens ad ordinem primũ redeundum memineris, quousque mentis tuæ secretum mysterium occultãdo compleueris. Verũ ut ordinem uideas, ponamus exẽplũ. Hxpf gfbmcȝ fueib gmbt gxbsr ege rbd qopma uwu. wfxegk ak. tnr qxyx. Huius mystici sermonis senten-

UVA. BHSC. IyR_297

tia est. Hunc caueto uirū, quia malus est, fur, deceptor, mēdax & iniquus. Cernis iā nunc lector quā mirabilē transpositionē litera rū alphabeti hæc tabula reddat, cū sit nemo qui sine notitia eius hoc ualeat penetrare secretū. Excedit enim modus iste scribendi omnē transpositionē literarū communē, cū una quæq; litera semp de una serie alphabeti mutetur in aliam. Ex tabula quoq; auersa quā simili distributione per ordinē expandimus, pro introducti one tale ponamus exemplū. Rdkt, ſtznyb, tevqʒ, ſnzf, ſdrgb, vfd. Cuius arcani sensus est talis, Hunc caueto uirū, quia malus. Et no ta qđ sub exemplo tabulæ rectę iā posito seriē occultā a principio per totū eius deduximus, & deinceps cōtinuādo similiter p auer sam, rursusq; circulū facimus, ut cernis ad principiū tabulæ rectæ Vnde consyderandū qđ series una scribendi per utrāq; tabulā pōt deduci, quēadmodū in primi demonstratione exempli iam feci mus, aut si malueris per unā solam, sicuti nos in auersa sufficiēter ostēdimus. Nec faciet difficultatē lectori ad quem tu nunciū mit tis occultum, qui facile intelliget omnia, si uel paruū in arte habu erit experimentū. Validissimū aūt documentum quod scientiam auget, est usus in arte qualibet frequentatus. Post expansionē ue ro tabularū q̄dā sequūtur orchemata, in q̄bus nō solū fit literarū oīm trāspositio, sed etiā uni⁹ sup aliā ordinata trāsilitio. Nā orche ma græce, trāsilitio nūcupat latine. Et in primis q̄dē saltū literarū in expāso signauim⁹, postea in orchema reduximus. Fit aūt in or chematis huius opatiōe salt⁹ mirabilis. Alphabeta in eo sunt q̄tu or & uiginti. In primo nulla intermediat littera. In secundo uero una. In tertio duæ. In quarto tres. In quinto quatur. In sexto quin q̄. In septimo sex. In octauo septē. In nono octo. In decimo nouē. In undecimo deniq; decē, & ita cōsequenter usq; ad quartū atq; ui cesimum alphabetum, in quo literæ intermediant tres & uiginti, postea regressus fit similitudinis ad principiū. Modus autē in or chematibus pro mysterio scribendi similis est illi qui obseruatur in tabulis transpositionis literarū, ut uidelicet scripturus ad regu lā orchematis, de quolibet alphabeto nigrā capias literā dūtaxat unā, quā scripta minio demōstrat a capite. Ad cuius intellectum

UVA. BHSC. IyR_297

ponamus exemplū. Prdb.ifyqyn.bdyen.ʒbkt.ſxſol.inq. Sentētia cuius hæc eſt. Hunc caueto uirū, quia malus eſt. Cū inter ſcribendū ad finē orchematū pueneris, & inceptū arcauū cordis tui nec dū fuerit cōſūmatū, totiēs ad principiū tibi noueris recurrēdū, donec myſteriū fuerit ꝓpoſita cōpletū. Et ſcias quod ex orchemate literarū uno tot cōponuntur alphabeta, quotquot habere inquiſitor ſtudioſus optauerit. Deniq; hic modus ſcribēdi ꝓ orchemata, id eſt, trāſilitiones & ſaltus omniū eſt ſecuriſſimus, propterea quod literarū nō uniformis, ſed multipliciter uariata cōſurgit tranſpoſitio. Et notandū qđ uera & pfecta cognitio tabellarū & orchematū, ſi fueris induſtrius & ſtudioſus, tibi dabit intelligentiā omniū ſcripturarū quæ per trāſpoſitionē quomodolibet exarātur literarū. Et eſt magnū ſecretū qđ pauci nouerūt, omnes poſſe inuenire ſententias in tranſpoſitione literarum quacunq; occultatas.

SEXTI & ultimi polygraphiæ libri explanatio breuis.

IN ſexto & ultimo polygraphiæ libro quoſdā ueterū characteres quibus pro literis fuerūt uſu cōportauimus, ut ſi quis propriū ſibi alphabetū ex eius uoluerit uſurpare poſſit quāc̄p mediocriter peritus dū uelit characteres ſibi q̄at excogitare pulchriores. Oīa huius libri ſynthemata ſatis apta ſunt & manifeſta, propterea nulla uel breui explanatiōe indigēt. Ea tñ q̄ ꝓ nos extāt nouiter inuēta, certā declarationē requirūt, ne fortaſſis abſq; ratione poſita uideantur. Literas in primis latinorū oēs fecimus more hebræorū & græcorū numerales, uerecundū nobis exiſtimantes ſi reperiamur illis in hac parte inferiores. Quid em̄ qđ certas duplicauim⁹ literas ut ſufficerēt ad numerū infinitū, cū idipſum dudū fecerint eadē cōpulſi neceſſitate Iudæi? Et græci propter defectū literarū notas quaſdā admiſerūt in numerū, literas duplicare non ualētes. Nos autem quia parí literarum urgemur defectu, notas admiſimus duas uidelicet iſtam &, quam noſtri ponunt ſcriptores pro et, nec refert ſic ſcribatur, ⁊, uel ſic, &, modo ſex repſentet in numero. Alteram uero adiunximus 9, quā noſtri abbreuiādo

C

UVA. BHSC. IyR_297

ſcribunt pro con & com indifferenter, & hic in ordine numerorũ repræſentat ſexcenta. Literas aũt eadẽ neceſſitate duplicauimus duas, uidelicet, r, z, & ſ, s, quarũ r. ſignificat nonaginta, curuũ uero z. centũ. ſ. longũ ducenta, & s. clauſum trecenta. Porro w gemina natũ, quã propter theutonici ſermonis rationẽ in ordinẽ alphabeti locauimus, ultimã repræſentat literã, & in ſerie numeroꝝ mille. Huius nouæ adinuentionis noſtræ ad numerorũ rationẽ tabulare ponamus exemplũ, ut qui ſcire modũ uoluerit, certũ ante oculos habeat documentũ. Quod eñ & hebræis & græcis ſemp facile extitit, nobis impoſſibile non erit. Sequitur tabula numerorũ.

A	j	o	lx				
b	ij	p	lxx	wf	vij	ws	ccc
c	iij	q	lxxx	wg	viij	wt	cccc
d	iiij	r	lxxxx				
e	v	z	c	wh	viiij	wu	d
&	vj	ſ	cc	wi	x	wo	dc
f	vij	s	ccc				
g	viij	t	cccc	wk	xx	wx	dcc
h	ix	u	d	wl	xxx	wy	dccc
i	x	o	dc				
ia	xj	x	dcc	wm	xl	wz	dccccc
ib	xij	y	dccc				
ic	xiij	z	dcccc	wn	l	ww	x
id	xiiij			wo	lx		
ie	xv	w	j			wwb	xx
i&	xvj	wb	ij	wp	lxx		
if	xvij					wwc	xxx
ig	xviij	wc	iij	wq	lxxx		
ih	xviiij	wd	iiij	wr	lxxxx	wwd	xl
k	xx						
l	xxx	we	v	wz	c	wwe	l
m	xl	w&	vj	wſ	cc		
n	l						

UVA. BHSC. IyR_297

ww&	$\overline{\overline{\text{lx}}}$	wwl	$\overline{\overline{\text{ccc}}}$	wwr	$\overline{\overline{\text{dcccc}}}$
wwf	$\overline{\overline{\text{lxx}}}$	wwm	$\overline{\overline{\text{cccc}}}$	wwt	$\overline{\overline{\text{x}}}$
wwg	$\overline{\overline{\text{lxxx}}}$	wwn	$\overline{\text{d}}$	wwf	$\overline{\overline{\text{xx}}}$
wwb	$\overline{\text{lxxxx}}$	wwo	$\overline{\text{dc}}$	wws	$\overline{\overline{\text{xxx}}}$
wwi	$\overline{\text{c}}$	wwp	$\overline{\text{dcc}}$		
wwk	$\overline{\text{cc}}$	wwq	$\overline{\text{dccc}}$		

Sufficientẽ numerandi modũ ꝑ lr̃as latinas more hebræorũ & græcorũ ostendimus, quẽ per digressum isthic rationabiliter collocauimus, quanꝯ & in libro sexto prius habeatur. Per hoc uero quod progredientes numerũ hic nostrũ in trigesies centies centũ milibus concluſimus, deducibilẽ fore in infinitũ patẽter declaramus. Si cui modus iſte numerorũ diſplicet, facile poterit excogitare meliorẽ. Imitatione quoꝯ Nortmannorũ ex præſcriptis literis numeralibus nouũ ordinauimus alphabetũ, per quod amico abſenti tuto ſcribere ac nunciare poteris omne quodcunꝯ uolueris arcanũ. Tam uero ſecretus eſt modus iſte ſcribẽdi ꝯ & nouus & ante nos nunꝯ uiſus uel auditus, ut mihi penitus uideatur impoſſibile quod intelligi poſſit ab aliquo ſine miniſterio docentis. Sed iam nunc eius alphabetum ponamus.

a	a	1	f	g	7	ic	n 13
b	b	2	g	b	8	id	o 14
c	c	3	b	i	9	ie	p 15
d	d	4	i	k	10	i&	q 16
e	e	5	ia	l	11	if	r 17
&	f	6	ib	m	12	ig	s 18

ib	t	19	
k	u	20	
ka	x	21	
kb	y	22	
ke	3	23	
kd	w	24	

C ij

UVA. BHSC. IyR_297

Habes ecce iam hic alphabetū ex literis romanis numeralibus ad imitationē nortmannorū, cū quo scribere ac nūciare tutissime poteris amico absenti quæcūq; uolueris, & nemo latēs tuū poterit penetrare secretū, præter illū qui nouit artis arcanū. Oēs enim qui scripturā uiderint, literas existimabūt esse transpositas, & frustra in earū supputatione laborabūt. ponamus exemplū. Iaaibid ifeib, ieifeigeiccbkib. cakeibid. i&kabk. gidibid. eigib. ieeigigb ibkig. &kif. iaaibifid, ibeicdaka. eib. icei&kaib. Huius scripturę latens sentētia talis est. Latorē præsentiū caueto, quia homo ē pessimus, fur, latro, mendax, & nequā. Huius demonstratione exēpli facile datur intelligi q̄ tutus atq; securus sit modus iste scribēdi uniuersaliter in omni lingua scriptori cognita, & in omni causa uel negotio quantūlibet arduo, secreto, magno uel prolixo. Nec puto hominē uiuere in mundo qui ex proprio ingenio sine docēte bāc ipsam legere scripturā possit. Omnes enim qui uiderint eā nihil existimabūt aliud q̄ literas esse transpositas, & cū earū intelligentiā nanciscī nequiuerint, desperatione tandē fatigati ab inuestigatione cessabunt, & manebit quicquid scripsisti occultū. Nemo enim ut ego existimo, industriā bāc occulte scribendi suis uiribus penculabit quēadmodū ipsa est, nisi aut polygraphiam, seu eius bāc clauē ad manū habuerit, aut ab alio fuerit institutus. Ex literis etiā bisnumeralibus dari & alia possunt alphabeta plura secundū ordinē numerādi, quādo nō ab unitate sed a quolibet alio numero sequente scribendi alphabetice sumeretur initiū. Sed in in eo progressu noueris præcauendū, ne pro una litera plus q̄ duę numerabiles ad presentandū eā capiantur. Vnde cum peruenerīs ad ww. hoc est decies cētena milia, gressum sīste, nec ulterius euageris, ne grammaton multitudo scribendi pulchritudinē deprauando confundat. Sufficiunt enim post unitatem seclusam, & decies centum milia, ta grammata inclusa, ad alphabeta singularia fere triginta. Primi tamen alphabeti modus cum unitate incipiēs tanto ad inuoluendum scriptis arcana pulchrior est, quanto breuior atq; simplicior. Scripturā deniq; reddit minus tortuosam.

Ordinauimus & aliud alphabetum latinis literis ordine cōsu

UVA. BHSC. IyR_297

so distributis,& ab scq; norma transpositis,cuius imitatione fieri & alia poterunt pene sine numero.& eius iã ponitur similitudo.

o	a	t	g	c	n	9	t
p	b	b	b	a	o	k	u
q	c	u	i	b	p	n	x
r	d	w	k	y	q	m	y
i	e	x	l	d	r	l	z
s	f	z	m	g	s	f	w

Ponamus & huius alphabeti exemplũ,ut probemus in eo posse latere secretũ. Gquog,ozuqi,ykar,din,uc,qacquxua,riqdiku9 9i,aqqurixrkz,skti,idta,ykoc9aqukg,uc, coddotacuoz, osoqui, iukg,ci,bidiog.Hæc autẽ scriptura talẽ in se continet sensum. Scias amice quod rex in cõsilio decreuit te occidẽdũ.Fuge ergo quãtocius in narragoniã a facie eius ne pereas. Iste quoq; modus scribẽdi tortuosus est,& nulli subijcitur normæ regulari,quippe qui ad placitum scribentis per fortuitam transpositionẽ uariari & mutari potest quantum quisq; uoluerit. Consequenter notandũ qđ in fine sexti polygraphiæ libri alium scribendi modum per notas tradidimus numerales quas uulgo ziferas nuncupant, sub cuius uelamento secure scribes ad amicum absentem quicquid uolueris,& nemo imperitus artis uel inuenire uel suspicari poterit latere secretũ,maxime si regulæ quas dedimus super his diligẽti cautela obseruentur.Hoc est quod cartha formetur in modum tabulæ astronomicæ,quasi contineat aliquid ad rationẽ syderum pertinens,ita uidelicet ut interponantur characteres signorũ uel planetarum,ut is cuius manus forsitan a casu inciderit tabulari simili tudine adductus nihil arbitretur in ea latere secreti,sed ad supputationem aliquam astronomiæ pertinere omnia existimet. Ordinauimus autem duodecim alphabeta iuxta numerũ duodecim signorum zodiaci,unicuiq; numerum uiginti quatuor loco literarum tribuentes,quorum primum arietis ab unitate incipit, & in uiginti quatuor terminatur. Consulimus tamen in rebus ma-

UVA. BHSC. IyR_297

gnis & arduis ab unitate cauendũ, propterea qđis scribendi modus propter ipsam facile possit esse suspectus. Verũ quicũq; naturali sua uoluerit industria uti prudenter, ex nostris inueniet subtiliora, & quæ nos nõ satis polita tradidimus, facile reddet meliora In orbemate nũerali magna latẽt arcana, q̃ si quis proprie intellexerit, plura numerorũ mysteria penetrabit. Nobis em̃ nec tẽpus erat nec ratio hac uice omnia profundere in publicũ, sed nostro iudicio satis fuerit qđ fecimus pro institutione illoꝝ quibus nostra olim placebũt inuẽta, ut modos habeãt plures nõ solũ occulte scribendi qđcũq; uoluerint ad participes industriæ absentes, sed modũ etiã unũ producẽdi in plures meliores & subtiliores iuxta uniuscuiusq; capacitatẽ intelligentiæ. Itẽ cũ orbemata nũerorũ satis in locis suis sint aperta & manifesta simul & earũ tabulæ expãsæ, nõ fuit ist̃ hic necessariũ semel dicta replicare, ne prolixitas nimia tediũ lectori generaret. Sed & p numerorũ figuras exemplũ ponere scribẽdi secretius nõ existimaui necessariũ, cũ nulla sit in modo sciendi difficultas, apud oẽs qui in uel mediocri uigent ingenio. Simili facilitate signa numerãdi uetustissima quæ reduximus in lucẽ poterũt intelligi & cõprehendi, quibus numerorũ cognitio producitur in infinitũ. Quotiens em̃ minori numero uirgula supraponitur, millenarius designatur. Nã $\overline{x}$. decẽ milia. $\overline{c}$. centum milia. $\overline{M}$. mille milia. $\overline{\overline{x}}$. decies mille milia. $\overline{\overline{c}}$. centies mille milia. $\overline{\overline{M}}$. milies mille milia significat, & ita consequenter quousq; & quantũcunq; progredi numerando uolueris sine termino.

Explicit polygraphiæ clauis Ioannis Tritemij abbatis Pæapolitani, ad Maximilianũ Cæsarem. Impressum ductu Ioannis Haselberg de Aia bibliopolæ, anno a Christo nato M. D. XVIII. Men. Iulio.

UVA. BHSC. IyR_297

268 fol.

ORDO TERNIONVM POLYGRAPHIAE.

a	miſerere	Obtinent	cæli ſemp.	terra panē.	l
Polygrapiæ	F	N	V	d	malach da
Ad diuū ma.	toleraſti	pulcherri.	pienter el.	nos induc.	naſor para
Pinax ſiue	deus	occiſis. Et	miſeris do.	gratia ple.	haſar mat.
per annos	mentes	curant dei	aſtute dece	mulierib⁹.	dabri cam.
b	pietatem	Propter h.	legimus	e	m
Ad memora.	G	O	X	noſtra ſal.	paſan ma.
cera, pura.	uani	europā fri.	uita miſeri	filij euæ.	ramatba
quotiēs a uē.	nos	noſtra rapi	ora culpis.	flentes lac.	barafan.
Indiculus	uitam ami	nos uideri	ieſum chri	aduocata	hamar pa.
A	rector	diuitias ſa.	mundi ma	f	n
Deus	H	P	Y	oſtende	hamar par
impendat	exigentib⁹	partē nati.	matrē uitæ	Salue chri.	panas laba
ſanctis	plures	elegit. Cla	meritis ui.	ſanctiſſim.	haſor maſ.
creatoris	tribulant	deuote.	dolus per.	nobis miſe	fanaſar ma
multis	paſtor	cōmiſerea.	miſere ten.	g	baron ma.
B	I	Q	Z	re homine.	o
miſeri	maligni	uitam elec	capiēs car.	cadalam	Ioan. Trit.
conuiuia	uniuerſor⁹	O uita om	magna uir	boda oma	Recta trāſ.
introduci	utiliter	ſerui mag.	uitā repara	ph a	Prima fig.
uanis	uide	oramus di	uitijs noſt.	h	Tertia fig.
C	k	R	a	rhama feſ.	p
homines	Recōmen	Ortum in.	orta fideli,	ophiran	Quarta fi.
male	omnium	ſummi ſo.	uirgo om.	pana meda	Orchema
deficietis	magnam	celebrem⁹.	meritis æt.	moda aſch	ordo litera
Cogitate	uitia acti	uitam dat.	cōcepiſti	i	Ordo lite.
D	L	S	b	nemas ho.	q
regno	ſueui	labe miſeri	pia mater.	aſtrofal.	preſentant
Beatorum	ſiculi	creatoris	miſeris cre	merafa.	Sed tranſe.
deficit	cauillones	deuote ora	noſtrum	ſolama afa	publicam.
fratres	tauciati	mali remi.	pijſſima	k	oſtia rheni
E	M	T	c	mera doraſ	r
ueſtrum	uani chriſt	pacis debi.	Pater noſt	atropas.	dū. Liber.
uitam	ſancta fide	debilium	ſanctificetē	dromat.	Orchema.
noſtet	impijs tur.	ſanctis in.	fiat uolun.	baſchay	Secūda ta.

CANON FOLIORVM CLAVIS POLYGRA.

A	B	C
Clauis poly.	penetrare. po	ponamus ex
In explanati.	quæ adhuc	Sufficientē
ſtū. Spirami.	cibus infini.	ſo diſtributis
licet quidam		

UVA. BHSC. IyR_297

UVA. BHSC. IyR_297

UVA. BHSC. IyR_297

UVA. BHSC. LyR_297

JOANNIS
Trithemij
Polygraphia

Biblioteca de Santa Cruz
IyR 297

FOTOGRAFIE