NÚMERO SUELTO
2 CUARTOS.
—

EL TUPÉ

NUMERO ATRASADO
MEDIO REAL.
—

POLITICO-SATIRICO-ILUSTRADO.

PRECIOS DE SUSCRICION: Un mes 2 reales. Seis meses, 11. Un año 20. Ultramar y extrangero seis meses, 24 rs. Un año 40 rs.

DIRECCION Y ADMINISTRACION:
ARCO SAN RAMON DEL CALL, 11, BARCELONA.

PUNTOS DE SUSCRICION: En provincias en todas las librerias y señores corresponsales y directamente enviando al Administrador el importe adelantado en sellos ó libranzas de facil cobro.

1

Saluda afectuosamente á la prensa periódica, el menor de sus cofrades. EL TUPÉ.

ECCE-HOMO.

Por algo he de empezar, y pues ello ha de ser, andallo, y á quien Dios se las diere que Juan Perez se las bendiga. Digo pues, que hurgando por el deseo de desembuchar todo un costal de verdades que se me pudrian en el cuerpo, vengo hoy á trabar palique con el público, decidido á echar el nombre de las Pascuas al que lo merezca, siquier tenga mas ínfulas que empleado nuevo, y use mas bigotes que Marramaquiz, pues antes dejaré que me hagan cera y pavilo que consentir que se embeleque con morondangas y papasales; lo que quiere decir que venderé alabanzas y carantoñas como aceite de aparicio, y andaré pródigo en repartir sopapos y remoquetes como bendiciones el Papa.

Sin duda tú, oh lector de mis entrañas (esto es grilla, pues ya comprendarás que no he de permitirte semejante curiosidad si la tuvieres) entrarás en afan de saber quien sea este desgraciado pecador que con tan avinagrados propósitos se descuelga, y para complacer tu natural exigencia, voy á hacerte relacion de mis circunstancias personales, trasladando aquí el diálogo que tuve con el oficial encargado de registrar mi ciudadanía en los libros del padron de esta ciudad.

—V. se llama....? me preguntó.

—Perico.

—Hombre! Perico? V. querrá decir Pedro, y en tal caso pondremos D. Pedro.

—Déjese V. de niñerias, que eso de D. Pedro huele á.... ya sabe V. á lo que huele.

—Pero Perico suena mal.

—Pues que no suene. Suprima V. el DON que eso lo tiene cualquiera, y yo aun me aprecio un tantico. Perico soy y Perico se ha de poner aunque reviente Herodes.

—Sea Perico. Y diga V.: NATURAL?

—Revoltosillo.

—Eh! Eh!

—Si señor, como que soy hombre capaz de meter cisco en un refitorio de capuchinos. Figúrese V. que he bullido en todas las jaranas habidas desde el año 66 á la fecha. Conque ya ve V.!..

—Está bien. Y.... PROVINCIA?

—Provincia? Deje V. el espacio en blanco. Hasta que se celebre el pacto que nos predica Pi y Margall, no puedo determinarla.

—Pero cristiano. Está V. descomulgado?

—Que repulgos son esos? Deje V. el espacio en blanco, le digo, y no sea machaca.

—Pero la provincia....

—Que provincia, ni que niño muerto! Bonito soy para resignarme á ser provinciano pudiendo llegar á la Presidencia del Consejo de Ministros de mi aldea, ó á conseguir el título de virey del Preste Juan, segun á mis convecinos les cuadre declararse independientes ó vasallos de tan sublime emperador. Por los clavos de la Pasion, no haga V. que me enfurruñe.

—Adelante. EDAD?

—No tengo.

—Que dice V.?

—Que no tengo. Porque ha de saber V., amigo mio, que me la quitaron los sacristanes de la boina haciendo un auto de fé (en esto seguian aficiones tradicionales) con los libros de la parroquia donde estaba registrado mi nacimiento, y cuando gente que le habla á Dios á la oreja hizo lo que hizo, santa cosa será. Conque, doble V. como yo la cabeza ante estos profundos arcanos.

—Ya la doblo. Ahora bien; ESTADO?

—Pregunta V. por el de mi salud? Bueno; á Dios gracias.

—No; sino....

—Ah! ya entiendo. Pues escriba V.: el de inocencia.

—V. me mata.

—No se muera V. tan pronto. Figúrese V. si seré inocente que habia llegado á creer en el liberalismo de Alonso Martinez.

—No replico ya. Y la PROFESION?

—Profesion? Un dia se me antojó ser neo...

—Eso no es profesion.

—Calle Vd. desventurado! Qué no es profesion dice V.? Profesion es y de las mas gananciosas; como que con dos pater-noster rezados en la calle á voz en cuello, con cuatro insolencias dirigidas al primero que diga esto es farsa, y con media docena de reelejos que suelte para el dinero de S. Pedro, ya está uno en camino de ser hombre de bien por mas que despelleje al Cristo de la Agonia, y una vez entrado en esta categoría, en cada esquina halla V. recomendaciones que le valen un buen destino, ó una novia que le trae un crecido dote. Y no digo nada, si V. ha llevado su fervor al punto de despachurrar algun liberalote, que ahí está Cánovas que no me dejará mentir en todo cuanto yo le asegure á V. de la buena fortuna que accion tan evangélica y patriótica proporciona.

—De modo que V. es neo.

—Líbreme Dios, de semejante suicidio moral. Cierto que mirando por mi bolsillo, un dia pensé en ello pero apenas concebí tan desbaratada idea el cielo me castigó enviándome un dolor de muelas, que. mire V. como tengo todavía la cara.

—En resúmen; què profesion ejerce V?

—La de Madrileño.

—Oiga!

—Ya me entiende V.

—Es decir, que V. no hace nada.

—Tanto como no hacer nada...

—Entonces...

—Soy elector, y libre cambista.

—Ah, ya! es decir, V. cobra...

—Por lo uno y por lo otro. Le parece á V?..

—Perfectamente.

—Adivino que V. no me ha comprendido. Elector dije, porque me paso la vida eligiendo aquello que mas me acomoda, y libre cambista, porque cambio con entera libertad de parecer si me convenzo de que estoy en error. Lo que en esto cobro es únicamente buen nombre y tranquilidad é independencia. No es bastante?

—Mucho es. Y bien; entéreme V. de su domicilio.

—Habito en una calle sin nombre, pues el Municipio titubea entre si le dará el de un honrado tabernero que vendiendo vino tan enemigo de los moros como Santiago, y tan bien medido como capa de gorron, supo adquirir la mayor parte de los solares establecidos en dicha via, ó el de un glorioso taumaturgo que ganó el cielo tostando el cuero á los herejes, ó el de un capitan célebre por haber descalabrado algunos miles de plebeyos que tuvieron la desvergüenza de decirle: «Hombre, quítese V. de casa, y déjenos en paz.»

—Corriente. Ahora voy yo á indicar sus señas personales. ESTATURA: Regular. PELO: Castaño. OJOS: Pardos.

—Mire V. que con estas particularidades nadie me vá á distinguir del resto de los mortales. No parece sino que todos los españoles somos gemelos segun tenemos de una misma medida la estatura y de un mismo color el pelo y los ojos. Nada; V. pregunte que yo le iré detallando mi persona.

—Sea asi. Nariz?

—Como inteligencia de mayoría parlamentaria.

—Eh?

—O lo que es igual: Capital del orbe católico.

—Menos comprendo eso.

—Roma, hombre, roma.

—Es verdad. Barba?

—Como las llanuras de Castilla; despoblada.



La Justicia y la Verdad buscando un partido en el cual acojerse

—Cara?

—De judío; que equivale á la de contribuyente sin empleo.

—Color?

—Columbino. Y no lo estrañe V.; que así me sale con el rojo de la vergüenza, el amarillo del espanto, y el verde de la ira que á cada momento me suben al rostro, viendo ciertas cosas y monigotes que Satanás arrastre.

—Pues bien, ya está V. despachado.

—Gracias. Toma y daca.

Y entregué lo que debia entregar, y tomé lo que debia tomar, y quedé convertido en ciudadano de la patria de Fivaller, como dice Rius y Taulet tirando de los puños de la camisa cada vez que tiene ocasion de endilgar un discurso campanudo al primer incauto que se acerca al alcanze de su voz de alcalde primero de un pueblo libre.

Por el esbozo que de mi individualidad dejo perfilado, y que demuestra que soy de los de la cáscara amarga, marrajo y zaragatero hasta dejármelo de sobras, y con un tupé por remate tan alto que en él pueden anidar pájaros, ya presumirás, leyente pio (llamémosle pio por esta vez) que la serenata de verdades que semanalmente te cantaré, va á ser tal, que despues de oida no habrá sino llamar dulce al acibar, pues soltaré cada tamborilada que el mismo gallo de la pasion ha de venir á mi casa para llamarme de V. S.

Ahora ya sabeis quien soy. Si mis propósitos te gustan, cómprame y no te arrepentirás. Si te desplacen avísamelo, que mientras no sea pegarla de puño, dispuesto está á contentarte

PERICO.

CAPIROTAZOS

Dias pasados tuvo lugar en el Teatro Principal la segunda manifestacion proteccionista, organizada por el Instituto del Fomento del Trabajo Nacional. Se habló fuerte y gordo contra los ingleses, de modo que no parecia sino que los oradores eran comerciantes que habian hecho suspension de pagos.

Bien vá; hasta otra, y que disimule D. Feliciano.

—

Pues señor, España es el pais de las grandes tragaderas. O sino díganlo las fiestas del Centenario de Calderon, en que el estómago ha desempeñado el principal papel.

Banquetes de catedráticos; idem de estudiantes; idem de periodistas; idem de arquitectos.... en fin, cada VIVA un plato, el entusiasmo elevado á las sublimidades del arte culinario. Y aun no digo nada de las comilonas que con motivo de ciertas conferencias han tenido lugar en la frontera. Está visto, aquí.

Todos andan confundidos
para llenar el abdómen,
y mientras los unos comen
los otros son los comidos.

—

Hasta ahora, tonto de mi, había creido saber quien era D. Francisco Pi y Margall. Pero he aqui que este buen señor se presenta en el Circo Ecuestre, y dice: YO SOY UN SÍMBOLO! y luego viene Almírall, y le preclama GEFE DE BOCA; y sale Tutau, y esclama: Este es mi ESPEJO. Y salta Vallés, y grita: D. FRANCISCO ES NOÉ..! Y vaya, que si hubiera de referir todos los títulos que le han colgado al Sr. Pi sus admiradores, para rato tendria. Solo falta uno que le llame ORATE... FRATRES. Y veremos como se lo llamarán!

—

En Madrid se ha descubierto una nueva IRREGULARIDAD, consistente en la venta de cruces. Es decir, lo irregular no era la venta, que eso en España maldita la originalidad que tiene, sino la compra. ¡Jesus! que haya aun bárbaros que no se contenten con la pesada cruz que llevamos todos, aqui donde á cada momento nos estamos haciendo cruces, viendo como á cruces nos trasquilan.

—

Un cura acaba de publicar un folleto con el siguiente título: VAYAMOS Á JESÚS ¡EL PAPA PELIGRA! ESPAÑA PELIGRA! EL MUNDO PELIGRA!

Y V. tambien peligra que le lleven á S. Bernardino, carísimo hermano.

—

En vista de que el Sr. Rius y Taulet debe todo el prestigio de sus recientes glorias á los municipales que le votaron, y á los IDEM de á caballo que le escoltaron en las fiestas del Centenario, deberia erijírsele.

Una estátua colosal
teniendo por pedestal
un grande y piramidal
tricornio municipal.

—

Cuéntase que el héroe del As de Oros se ha acercado á la frontera afectando mucha reserva, y que con este motivo sus parciales de las provincias vascas se han agitado de una manera alarmante.

Si vendrá ese D. Babieca á hacer propaganda pactista! Porque este es el único medio de asegurar su triunfo.

El pretendiente dueño del Norte;
Andalucía por Pi y Margall;
las dos Castillas independientes.....
oh que suprema felicidad!

Á D. JOSÉ ECHEGARAY

eminente autor dramático é ingeniero que se ha distinguido con el informe dado en el asunto del enlace de las vias férreas de Francia y Tarragona.

Pepe, has dado un tropezon
que por poco te deshace,
en acordar el enlace
por la calle de Aragon.
Temblando estoy por tu fama,
porque un drama nos has hecho,
y es tan malo que sospecho
que van á silbarte el drama.
Mira que aunque nuevo en tí
eso de verte silbado,
con otros cual tu ha pasado
algunas veces aqui.
Que si es mala nuestra suerte,
no lo es tanto que dejemos
que nos pongan tus estremos
en el seno de la muerte.
Pues no es cosa de morirse
solo porque tu lo quieras,
y es muy feo que dijeras
lo que no puede decirse.
Vinisteis tú y otros sabios,
hablasteis, nos disteis trepe,
y vuestra venida, Pepe,
fué con *La Muerte en los lábios.*
Y es tanta la enormidad,
que aunque tu saber es mucho
aquí duda hasta el mas ducho
si es locura ó santidad.
A nuestra ciudad esclava
de una empresa tu informe hace;
y ya verás ese enlace
como empieza y como acaba.
Pues dejar atropellada
de este modo la opinion,
casi es poner la razon
en el puño de la espada.
Yo esperaba maravillas
de tu saber, y hoy barrunto
que para tí el tal asunto
ha sido un *Mar sin orillas.*
Pensando hacerte inmortal
en pos de un ideal corriste;
y tu ya sabes que es triste
correr en pos de un ideal.
Porque un sabio de tu error
se venga, y te llama tonto,
y la opinion se hace pronto
la esposa del vengador.
No lo heches en saco roto,
Pepe, evita esos certámenes,
y antes que firmar dictámenes
escribe otro *Gran Galeoto.*

Tip. EL PROGRESO, Sto. Domingo del Call, 10.

PP 1050(4) HA 7 (2)

AÑO I. Jueves 24 de junio de 1881 NÚM. 2

NUMERO SUELTO 2 CUARTOS.

EL TUPÉ

NUMERO ATRASADO. MEDIO REAL.

POLITICO SATIRICO-ILUSTRADO.

Precios de suscricion: Un mes 2 reales. Seis meses 11. Un año 20. Ultramar y estrangero, seis meses 24 rs. Un año 40 rs.

REDACCION Y ADMINISTRACION: ARCO SAN RAMON DEL CALL, 11. BARCELONA

Puntos de suscricion: En provincias en todas las librerias y señore corresponsales y directamente enviando al Administrador el importe adelantado en sellos ó libranza de facil cobro.

EL FIN DEL MUNDO.

Puesto que, segun rezan los sagrados libros, cuando suenen rumores de guerra, se levanten vientos de tempestad, se muevan terremotos, se apaguen estrellas, y haya pestes, sombras y tribulacion, será que el mundo estará próximo á su fin, cubrámonos, lectores mios, desde ahora la frente de ceniza, renunciemos nuestros bienes terrenales á favor de los reverendos refitoleros, que es gente que lo entiende, aporreémonos linda y valientemente el pecho con cantos rodados, y hagamos contrita penitencia preparándonos á recibir el tremendo chubasco de azufre y salitre que los ángeles apocalípticos han de llover sobre nosotros hasta dejarnos convertidos en tamarrusquitos chicharrones; porque, ó yo soy un zamarro que sueña en marimantas, ó estamos en vísperas de aquel solemne batacazo, conocido entre sacristanes con el nombre de DIES IRÆ.

Y nadie se ria, porque yo no me rio, y el asunto es serio, y las pruebas son tan claras como si fuesen de huevos. Sino, digan Vds: ¿No profetizó Jesús, que al llegar á la consumacion de los siglos aparecerian muchos camastrones predicando: «Yo soy el Mesías!» y harian milagros, y serian creidos? Pues bien; no nos ha salido acaso Pi y Margall, que, sin embargo de no ser mas que una charada de carne y hueso, nos está gritando, «Yo soy el símbolo?» No asoma quizá por ahí el hocico el Rey *in partibus papanatarum*, y apesar de ser un mormon de los que el diablo dijo hartos tengo, vocifera con aquella maldita gracia que le distingue, «¡yo soy la religion!» No han realizado ambos el milagro de que nos les silbasen los niños de teta ¿No son muchos los que andan desgañitándose y pelándose las barbas con el vecino para darnos á entender que el pacto y el absolutismo son el *substractum* de la felicidad humana?

Quieren Vds. todavia mas espantosas señales? Pues miren que si estas son flojas, digo que el alma de Vds. se pasea por buenas galerias.

No obstante, ya les haré ver como esto no son garambainas, y que las profecias evangélicas se estan cumpliendo á mas y mejor. Contengan Vds. el resuello, y escuchen.

Rumores de guerra.—Ayer fué apresado en el pueblo de Las Corts de Sarriá un carro cargado de fusiles hasta el tope.—Dícese que vaguean por la provincia de Gerona grupos de hombres armados que se ponen feos en cuanto divisan algun enfundado tricornio de guardia civil.—En las provincias vascongadas tijeretea un padre jesuita de modo que les ha dado á ciertos remingtons unas ansias de boquear que si no se les atasca cantarán los kries.—El otro dia se halló unos fardos rellenos de boinas con sus correspondientes placas que ostentaban las iniciales D. P. R., como diciendo *De paz Reniego*.

Terremotos.—Uno hubo dias pasados tan fuerte que derribó á los conservadores apesar de que estaban agarrados como lapa, y otro está amagando que pone en peligro de hacer rodar al voluminoso Conde de Toreno, de lo alto de su sillon presidencial; y cuidado que terrible necesita ser para menear tanta masa.

Pestes.—Las estamos hechando por la boca cada vez que nos reparten las papeletas de contribucion.

Estrellas apagadas.—La de Cánovas, que se ha vuelto tan negra como una sarten vieja, y la de Martos que con las zancadillas que le enredan sus antiguos camaradas ha quedado reducida á simple asterisco.

Fenómenos incomprensibles.—Lo son, el no haber Alonso Martinez levantado todavia disidencia en el seno del gabinete; el continuar Primo de Rivera ocupando la Capitanía General de Filipinas; el haber sido ministro Cos Gayon, y serlo actualmente Camacho; el viajar los neos en tren, y el no decidirse Sagasta de una vez á mandar respetuosamente á paseo á los diputados canovistas.

Tinieblas.—Las que han caido sobre la administracion de la isla de Cuba.

Que mas? Quieren ustedes que les indique otras señales para convencerse de que el mundo va á sufrir la gran descalabradura de los siglos sin que haya chichonera que la resista? Pues bien, levanten los ojos al cielo, y digan si en el horizonte ven aparecer un angel poderoso vestido de resplandeciente nube, el cual tiene el rostro como el sol, y el arco iris por corona en su cabeza, y los piés como columnas de fuego, del mismo modo que nos lo describe el apóstol de Patmos en sus apocalípticas visiones. Si ustedes no ven este celeste espíritu será porque tendrán cataratas en los ojos. Lo cierto es que el ángel viene, llámese *libertad*, ó como se quiera.

Conque, ya lo saben ustedes; el fin del mundo se acerca. Hagan pues confesion de sus culpas, á fin de poder, en el dia del juicio, figurar entre el número de los elejidos, que para este terrible trance hace dias tiene la conciencia en remojo,

PERICO.

CAPIROTAZOS.

Público amado: Te doy las gracias por la buena acojida que me has dispensado; pero áun no estoy completamente satisfecho de tí. VEINTE MIL ejemplares compraste de mi primer número, obligándome á hacer doble tirada. Porque no compraste cien mil? Espero que en lo sucesivo te enmendarás, si quieres verme contento como unas sonajas en Noche Buena.

Los romeros (no robledos, sino alcornocales) que acaban de llegar de Roma, fueron recibidos en audiencia por el siervo de los siervos de Dios el cual humildemente les dió á besar el beatísimo pié.

Sospecho que el místico rebaño le cantaria á S. S. la siguiente tonadilla:

De España hasta Roma
un salto pegué,
tan solo por verte
la punta del pié.

***

Estos benditos, echándola de rumbosos, regalaron la friolera de 17,000 duros al triste prisionero del Vaticano.

Bieneventurados los pobres, porque de ellos es el reino de los cielos.

***

Su Santidad agradecido á tan fino obsequio entregó una medalla á cada uno de los visitantes.

Pues que hace el Papa de la paja de su lecho que no les dió ni brizna? De seguro que si se la ofrece á los peregrines, estos que padecen una hambre religiosa que espanta, se la comen á besos.

Una frase pronunciada por Cánovas al ingresar en la Academia de ciencias políticas y morales. «Prescindiendo de que supongo que de mi no se olvidará la historia...»

La natural, compadre? Digo, porque esto es la única que se ocupa de mónstruos.

Las conferencias de Biarritz sa han convertido en una verdadera olla de grillos á causa de persistir Ruiz Zorrilla en hacerse la víctima.

Pero D. Manuel de mis entretelas, Vd., que es hombre de tan buen sentido, como no se convence de que el género bufo ha pasado de moda? Ea, déjese de hacer el Simon Estilita, y véngase por acá, y veamosle la cara, que no hay para que esconderla.

BIBLIOTECA UNIVERSITARIA DE VALLADOLID

UN CONFLICTO

PRECIO 2 CUARTOS

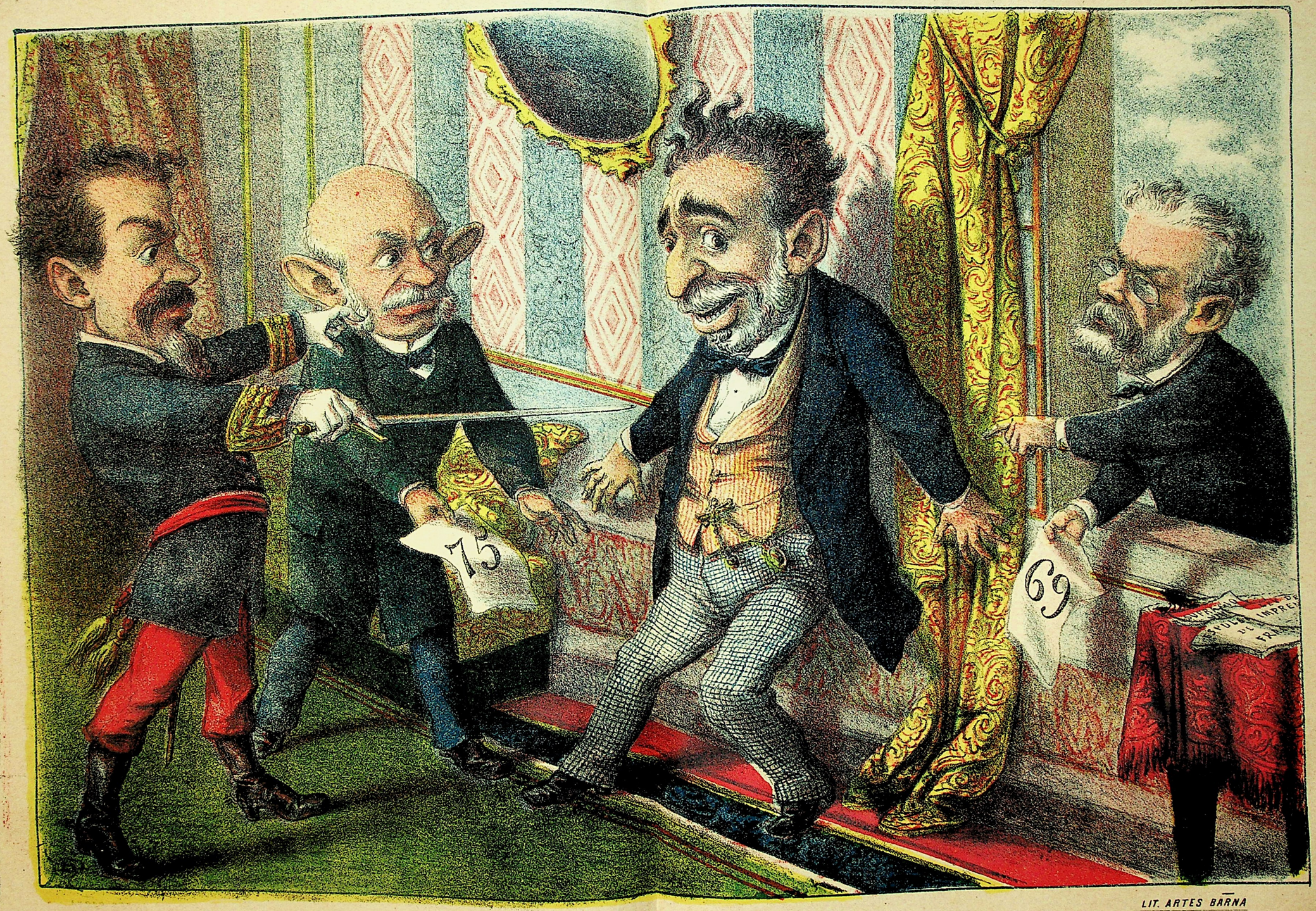

LIT. ARTES BARNA

Entre la espada y la pared

En Alicante hay 27 pueblos que no han presentado sus cuentas hace 5 años; 12 pueblos 6 años; 7 siete años. 1 ocho años, 3 nueve años, y 1 diez años. Y de esto se admiran?

Dar cuentas no es cosa justa,
pues se ha de tener en cuenta,
que el Gobierno por su cuenta
lindas cuentas nos ajusta.

El *Siglo futuro*, que deberia mejor llamarse «siglo pasado,» ha dirigido una alocucion á sus amigos diciéndoles pestes del parlamentarismo y aconsejándoles vayan á votar donde existan seguridadesde triunfo.

Sus votos esos devotos,
si no les cortan las alas,
los entregarán con balas
y entonces serán ex-votos.

El Padre Curci acaba de publicar un folleto en el que se leen estas palabras: «He pertenecido durante 50 años á una congregacion de hermanos mendicantes, y nunca supe en qué consistia el estado de pobreza.»

Una limosnita pues para esos hermanitos, que Dios se lo pagará.

Dícese que el Presidente del Consejo de Ministros saldrá en breve para tomar las aguas de Panticosa.

Hay crísis? Digo; hay tisis?

Parece que los señores Montero Rios, Sardoal, Moret y otros importantes progresistas democráticos, á consecuencia del resultado que han producido las conferencias de Biarritz, están decididos á separarse del Sr. Ruiz Zorrilla para formar, en union del grupo que capitanea el Sr. Balaguer, la izquierda dinástica.

El buque que dirige el ilustre *desterrado* de París debe irse á pique, puesto que los ratones huyen de él.

El otro dia en París se perdió un cura dentro un taller de modas.

Que iría á curar allí ese bienaventurado?

Vengan esos cinco D. Práxedes, que desde que he sabido que V. estaba dispuesto á abrir las puertas de la madre pátria á los israelitas, ya me va V. pareciendo bonito. Eso se llama salero. Vaya con Dios, y bendito sea su padre y su madre y el cura que le puso el oleo.

***

Ahora para dejar las cosas á punto de caramelo solo falta que mientras los judíos entren por el Este, los jesuitas salgan por el Oeste. Mire V. que estas filoxeras se nos beberán todo el mosto si prontamente no se les manda con los responsos á otra parte.

El pollo de Antequera se nos ha vuelto proteccionista, y al objeto de difundir sus patrióticas ideas quiere inaugurar una peregrinacion por las provincias.

La proteccion de ese fulano, es como la filantropía de Don Juan de Robres, que fundó un hospital pero antes hizo los pobres.

Vamos, que una silba estrepitosa la tiene bien merecida.

***

—Zi zeñore; dirá D. Francisco. yo he sío siempre er proteccionista mas decidío de cuantos pizan la tierra cristiana.

—Pero, hombre, está V. predicando á chinos? Y se atreve...

—Pues no me he de atrever, si es la mesmízima verdad puezta en la cara del sol!

—Y á quien ha protegido V?

—Toma! á mi familia.

Dicen que D. Arsenio cansado de hacerse el muertecito empieza á estirar la pata.

Dicen que Alonso Martinez le pellizca disimuladamente para que se mueva mas aprisa, y suelte un puntapié al retablo de Maese Pedro.

Dicen que Leon y Castillo aún no ha vuelto del asombro que le cogió al despertarse una mañana ministro sin haberlo soñado, y por eso continua, sin hacer maldita la cosa.

Dicen que Camacho está resuelto á acreditar que es digno de su apellido.

Dicen que Posada Herrera quiere mojar aquella pólvora de que nos habló al tomar posesion de la presidencia que desempeña.

Dicen que Balaguer padece ciertos vahidos que cada dia van en aumento, y que de no atajárselos pronto será fácil que le hagan caer del lado que nos dijo D. Práxedes caería él si le embromasen mucho.

Dicen que constituciona'es y centralistas andan á la greña para pezcar distritos electorales—y

Dicen que Sagasta llora
sin cesar;
Dicen que la fusion
se fundirá.
Si será mentira, si será verdad...!

En que se parece una beata á un rio?
—En que siempre murmura.
En que se parecen las intenciones de Martos á los diablos?
—En que traen cola.
En que se parece Cánovas á un ruiseñor?
—En que está que trina.
En que se parece la Haclenda Española á un espárrago?
—En que se chupa.
En que se parece Camacho á una calamidad?
—En todo.
En que se parece Sagasta á un servidor de Vds?
—En que ambos tenemos remuchísimo tupé.

Amor y muerte.

(Parodia de una composicion de Uhland.)

A lo alto de una tribuna
tres amigos se encaraman,
Romero Ortiz, Balaguer
y el marrullero Sagasta.
Los tres piden el poder
al mismo tiempo que esclaman,
¿do está la constitucion
que era orgullo de la pátria?
—El poder ahí lo teneis
venid á regir la España,
mas vuestra constitucion
en los archivos descansa!
Van á ocupar sus destinos
los tres fieles camaradas,
pero antes del libro amado
quieren ojear las páginas.
Uno á uno sus artículos
lee Sagasta con calma,
y así diz, mientras los ojos
entristecidos aparta:
—Tan jóven y tan hermosa,
y muerta ya; cruda lástima!
si yerta no la mirase
de nuevo me enamorara.
Romero Ortiz enseguida,
los ojos llenos de lágrimas,
dice mirando la rota
constitucion democrática.
—Infelice! tantos años
que la amé con toda el alma!
Hoy al sepulcro con ella
ha bajado mi esperanza.
Pero Balaguer se acerca,
el libro coge con ansia,
y así prorumpe imprimiendo
un beso en sus mudas páginas:
—Has muerto, pero qué importa?
Lo mismo que ayer te amaba,
hoy, código venerando,
te amo, y te amaré mañana!

CHARADA.

La *primera* eres tú,
es la *segunda* letra,
el *todo* lo soy yo;
Veamos si lo aciertas.

Tip. EL PROGRESO, Sto. Domingo Call, 10

AÑO I. Jueves 30 de junio de 1881 NÚN. 2

NUMERO SUELTO
2 CUARTOS.

EL TUPÉ

NUMERO ATRASADO.
MEDIO REAL.

POLITICO SATIRICO-ILUSTRADO.

Precios de suscricion: Un mes 2 reales. Seis meses 11. Un año 20 Ultramar y estrangero, seis meses 21 rs. Un año 40 rs.

REDACCION Y ADMINISTRACION:
ARCO SAN RAMON DEL CALL, 11. BARCELONA

Puntos de suscricion: En provincias en todas las librerias y señores corresponsales y directamente enviando al Administrador el importe adelantado en sellos ó libranza de facil cobro.

EL DIABLO ANDA SUELTO.

Fatigada traia la imaginacion de discurrir la mejor manera de enjaretar las ideas que se amotinaban en mi cerebro, al objeto de amañar un artículo que sin ser maldiciente tuviese sus cuatro ochavos de pimienta, cuando he aquí que de rondon entró en mi cuarto un hombre chiquitin, de rostro abribonado, que sin usar ceremonia alguna, me dijo con aflautado acento.—Buenas noches, Perico; no me conoces? soy el diablo.

Oir esto, y levantarme derribando aquí la silla, allá la mesa, fué obra de un momento.¡-Es posible! esclamé: con que es cierto que existen diablos!—Que pregunta! Pues no me ves?—Es que no sé si sueño.—Aun estamos en eso? contestóme el infernal caballero haciendo un feo visage Diablos hay, y en todas partes, solo que tu eres tan badulaque que por mas que te restreguen las narices con la cola no das en ello.—Lo crees así?—Que si lo creo? Ah! que poco avisado vives, Perico A tí te parece que para ser diablo es necesario tener piés de gallo, y dedicarse á rondar por los tejados con el exclusivo fin de espantar viejas y encalabrinar doncellas No, amigo, no; nuestra mision es mas alta. O sino voy á darte una prueba que te haga comprender toda la influencia que el diablo ejerce en la sociedad.—Veamos.-Entiende pues que nosotros nos dividimos en varias clases, y como somos partidarios de la distribucion del trabajo, nos repartimos la faena que traemos entre manos de pervertir inocentes y enmaular zafios Al que le ha dado por lo místico se le hecha un hábito frailesco en los hombros y así andorrea engatusando con requilorios á los pobres de espíritu. Al que despunta por lo entremelido, baladron y poco aprensivo, se le injerta en las filas de algun partido político, y como nadie le puede ir á la zaga en asuntos de trampa, ya le tienes en un quítame allá esas pajas convertido en el hombre de Estado mas puntiagudo del orbe.—Diablo! dije yo.—No; suprime ese nombre, me contestó; cuando quieras decir ¡diablo! di ¡Sagasta! que es término mas culto.—Pues ¡Sagasta!—Eso es.—Y dime, tu á qué clase de diablos perteneces?—Yo? á la de los políticos.—Cuanto lo celebro!—No lo celebres tanto, porque no hay motivo.—Cómo! No eres demócrata?—El diablo demócrata! chico, eres lo mas zanguango que he conocido. No diria tamaño disparate el mismo Conde de Toreno. El diablo es un reaccionario de los de tente bonete. Que ventajas nos proporcionaria á nosotros la libertad? Ninguna, sino perjuicios. Lo que nos conviene son escapularios del «Detente!» y no libros; cofradías del Angel Esterminador, y no cooperativas; himnos de Candi y no Marsellesas.—Pues si á todas horas se nos predica en los púlpitos que por el camino de la libertad, se vá directamente á la perdicion —No te dije antes que el diablo se metió fraile?—Es verdad. Pero cuéntame tu mision de diablo político—A eso voy, porque ese es el objeto de mi visita. El caso es que yo soy contertulio de lo mas granado de la gente conservadora, y como notamos que las inteligencias cada dia se despavilan, y nuestra fortuna decrece, porque ya se nos ha visto la punta de la oreja, hemos determinado meter zizaña en el campo de la libertad, para impedir que los frutos que este dé sean provechosos. Con este intento pues, se me ha elegido para que alardee de demócrata, y como no me falta elocuencia. ni cierto aire distinguido y lagotero, me he lanzado á la campaña con brío, y hasta el presente no puedo quejarme de los resultados obtenidos.—Y cuales son?—Una bicoca. Dificultar que los demócratas se unan, y nos arrollen como lo alcanzarian si no anduviese mi rabo por medio. A unos les digo que Zorrilla es un zopenco; á estos les cuento que Salmeron es un traidor; á los otros les advierto que Figueras es un envidioso; en fin. que como la mayor parte me escucha con gusto, y me cree les traigo á todos embromados y turulenques, de modo que no hay forma de que se entiendan y avengan en razonable concordia; y entretanto nosotros nos reimos á mandíbula batiente, seguros de que mientras estos anden á la greña nadie ha de venir á quitarnos de la mano el cucharon que gallardamente manejamos.—En resúmen; le dije alborotándoseme la sangre al ver tanta picardía en cuerpo tan ruin.—En resúmen, que como he leido tu periódico y he visto que tienes linda mano para colgar rehiletes, he dicho para mi pellejo: Vete á hablar con Perico, que puede ser nos entendamos.

Al llegar aquí no pude mas con mi paciencia; y levantándome como si me hubiesen picado avispas, díjele: «Sepa V. polilla de la sociedad, truan de los infiernos, que Perico...» y como yo hiciese ademan de agarrarle por el cuello, se me escabulló á manera de anguila, dejándome con el alma reventando de ira por no haber podido poner el desmedrado cuerpo del diablo conservador metido á demócrata, como cuesco de aceituna molida.

Y me desahogo dando cuenta de esta aventura á mis lectores, para que anden muy sobre aviso en dar crédito á chinchorrerías, puesto que el diablo es taimado y anda suelto.

Perico.

CAPIROTAZOS

Los jugadores madrileños no pudiendo jugar á juegos prohibidos, se han puesto á jugar á juegos infames: que es como si dijéramos, cuando no pueden ser petardistas echan petardos.

El otro dia fueron víctimas de esos criminales pasatiempos tres infelices niños. Apostaria doble contra sencillo que los autores de tan exacrable delito vestirán alguna de aquellas levitas y chaquetas honradas de que nos habló Romerito en el banquete de Sevilla.

—

Los periódicos conservadores se desgañitan haciendo lúgubres profecías sobre la suerte que espera á la pátria si no manda el Gobierno algunos centenares de republicános á presidio.

Esta gente cuando no puede hacer *irregularidades*, las predica.

—

Los árabes argelinos han realizado una *razzia* feroz contra centenares de españoles que yendo en busca de mejor fortuna se habian establecido en Oran al amparo del pabellon francés.

Si habrá catequizado aquellas hordas el cura Santa Cruz. De todos modos esto servirá de leccion á aquellos que abandonan la madre pátria para arrojarse en brazos de una desconocida madrasta.

—

Dice un periódico francés que Leonardo Aretino anunció el fin del mundo para el dia 15 de noviembre de 1881. Una cosa pa-

EL TUPÉ AÑO 1º Nº 3.

ESPAÑA FUSIONISTA

PRECIO 2 CUARTOS



Interin gaudeamus.

LIT. ARTES BARNA.

recida tiene profetizado tambien EL TUPÉ, solo que no esplicó que mundo es el que vá á sufrir tan espantosa catástrofe.

A neos y canovistas
ya se les acabó el mundo;
veremos ahora á quien
le toca seguir el turno.

—

El gobierno ha nombrado alcalde de Barcelona al Excmo. Sr D. Francisco de Paula Rius y Taulet. Como ese buen señor faroleó tanto en el centenario de Calderon, D. Venancio se diria:, «Quien se entusiasma por el autor de «El Alcalde de Zalamea» hasta el punto de gastar treinta mil y pico de duros, grande alcalde será: y enseguida acordándose de una célebre comedia de Lope de Vega, añadiria; «Na la: el mejor alcalde el señor Rius y Taulet.»

En cambio la ley de incompatibilidades que con esta eleccion ha recibido una tremenda cachetina, esclama como aquel personaje de «Los favores del mundo:»

De esa infraccion me averguenzo:
¡que haya alcalde que de balde
por solo hacer del alcalde
me ponga de San Lorenzo!»

—

Los deplorables sucesos ocurridos en Marsella con motivo de la entrada del ejército espedicionario de Túnez, han levantado de cascos á los neos, que ya no sueñan sino en conflictos y restauraciones E mas pacato se figura por lo menos poder contemplar dentro un par de meses la tiara de Leon XIII en lo alto del Capitolio.

Esta gente se parece á los cuervos, que solo en la guerra fian su provecho.

—

El grupo *se dicen* democrático que proyecta constituir la izquierda dinastica, anda bebiendo los vientos para encontrar quien se preste á ser su brazo derecho. Hasta ahora todo se le vá en dar jabon al general Beranguer para que se ponga tierno. Apesar de tantos esfuerzos presumo que ese partido non nato, si llega á ser viable que dará zurdo, es decir sin brazo derecho.

—

Cánovas ha congregado sus huestes para manifestarles que puesto que ha aparecido el decreto disponiendo la disolucion de las Cortes, deben romper fuego de metralla contra la situacion y caiga quien caiga.

Cuando Cánovas trina
la cosa marcha,
que él, si no le disuelven
disuelve á España.
¡Ole, con ole!
y como nos reimos
los españoles.

—

Mil aplausos al Ministro de Ultramar por haber llevado á cabo el desestanco de tabacos de Filipinas, apesar de las poderosas influencias que ha sido preciso combatir; y mil placemes á aquellos infelices islaños que con la resolucion del Gobierno se ven libres de ciertos respetables agiotistas que honrada y piadosamente les devoraban.

De seguro que el tabaco de Filipinas á estas horas hace estornudar á muchísimos personajes canovistas. No es verdad, Señor Elduayen, y Compañia?

—

La gran manifestacion proteccionista celebrada en esta ciudad el domingo último, fué imponente. Ahora solo falta que no resulte impotente.

—

Los neos no se dan punto de reposo Acaban de llegar de Roma y ya proyectan otro viajecito de recreo á Palestina. Que manera mas cómoda de ganar el cielo!

Fuera cosa peregrina
que alegraria á los MALOS,
si esa gente de doctrina
en vez de irá PALESTINA
llegase al puerto de Palos.

CARTA

DE UN PADRE QUE NO ES PADRE,
A UN HERMANO QUE NO ES HERMANO.

—

Leí tu carta y temblé,
querido fray Vinajeras;
tú en Francia? tú entre esas fieras?
JESÚS, MARIA Y JOSÉ!
En esa nacion que quiere
exterminar nuestro bando,
comprendo que estás cantando
noche y dia el MISERERE.
Si hallar deseas auxilio,
pon en España los piés,
haz cual nosotros, que aqui es
todo GLORIA PATRI ET FILIO.
Si vienes, la suerte tuya
hará rabiar al demonio,
pues desque nos trajo Antonio
cantamos siempre ALELUYA.
Verdad es que hay democrácias
que nos echan motes gordos,
pero haciéndonos los sordos
les contestamos DEO GRATIAS.
Y mientras estos feroces
descamisados se exaltan,
á nosotros no nos faltan
CUM QUIBUS ET NOSTRAS VOCES.
Pues llamando al siglo feo,
y fundando algun convento,
nuestra regla vá en aumento,
y, GLORIA INEXCELSIS DEO.
Bien dicen que hay una ley
que prohibe nuestra casta,
pero gobierna Sagasta
y ese hombre es un AGNUS DEI;
Porque aun que no cree en Dios,
nos regala y hace mimos
cada vez que le decimos
TE ROGAMOS AUDI N S.
Y ahora para mas chiste
pensando armarnos mil lios,
nos envia los judios
á casa ¡LAUS TIBI CHRISTE!
Pues siguiendo este gobierno
con semejantes estremos
á estos infieles podremos
arrojar IN IGNO ETERNIO:
Y si este obrar nos condena
nada habremos de perder
mientras llegen á traer
la bolsa de GRATIA PLENA.
Porque haremos avaluo
de ella, y si resulta bella,
nos quedaremos con ella
ET CUM SPIRITU TUO.
Con que ya ves; no hay molécula
que empañe nuestra fortuna,
puesto que ha de ser frayluna
España PER OMNIA SECULA.
Ven, pues, y no pierdas ripio,
que en Francia te perderás,
y aqui todo lo hallarás
SICUT ERAT IN PRINCIPIO.
Ni aun ha de faltarte lana
tu que eres tan friolero,
y donde hay lana, hay dinero,
y donde dinero; ¡HOSANA!
ITEM MAS: Si es que te place
matar un liberal cuco,
te apoderas de un trabuco,
y, en fin, REQUIESCAT IN PACE.
Nada, deja á Francia, y ven
aqui á pedir con nosotros
que nos entreguen los potros
de la Inquisicion: AMEN.

SECCION DE TEATROS.

—

El Teatro lirico ha inaugurado brillantísima campaña, con una escelente compañia de opera cómica francesa. LES DRAGONS DE VILLARS, fué la obra escogida para el estreno, y los artistas que tomaron parte en la ejecucion de esta preciosa partitura de Aimé Maillart, acreditaron la fama de que venian precedidos, principalmente la Galli-Marié que con su gracia originalísima, sus inagotables recursos escénicos, y la facilidad con que sabe adaptarse á todas las situaciones, cautivó por entero á público que la coronó repetidas veces con entusiastas aplausos.

En honor á la verdad debo decir á mis lectores que LES DRAGONS DE VILLARS, representados por la compañia de la Galli-Marié, satisfacen muchisimo mas que LOS HÚSARES DE ANTEQUERA que durante algunos años nos han dado en espectáculo los cómicos quedirigia el Sr. Romero Robledo.

—

En cuanto á los demas teatros solo nos han ofrecido novedades, el Español con «El Corregidor de Almagro», que es mas campechano que el alcalde de Barcelona; y el Buen Retiro con «El Centenario de Apolo en donde se cantan cosas que seria bueno las oyera el Ministro de Hacienda.

ACERTIJOS.

—

Sagasta en el Ministerio,
y en torno de él mil hambrones...
diga V., en las elecciones
habrá ó no habrá gatuperio?

—

Los neos hacen pinitos
y el gobierno se hace el tonto:
acierteme V. si pronto
tendremos ó no tiritos.

—

Zorrilla continua el juego,
y la Union se robustece;
á Vds. que les parece,
vendrá tarde ó vendrá luego?

—

Cuando el pueblo diga; ¡basta!
cansado de la fusion,
adivinen en razon
quien sustituirá á Sagasta?

Solucion á la charada del número anterior.

TUPÉ.

CHARADA.

—

Primera la dijo Cánovas,
dos repetida, hoy lo está
practicando la fusion;
dos y tres es animal;
tres y prima el libre cambio
con el pueblo catalan;
y *una tres* que lo conserven
de verguenza pocos hay.
El *todo* es hombre politico:
Vamos á ver, quien será?

Tip. EL PROGRESO, Sto. Domingo Cali, 10

AÑO I. Jueves 7 de julio de 1881 NÚM. 4

NUMERO SUELTO 2 CUARTOS.

EL TUPÉ

NUMERO ATRASADO MEDIO REAL.

POLITICO SATIRICO-ILUSTRADO.

Precios de suscricion: Un mes 2 reales. Seis meses 11. Un año 20. Ultramar y estrangero, seis meses 24 rs. Un año 40 rs.

REDACCION Y ADMINISTRACION: ARCO SAN RAMON DEL CALL, 11. BARCELONA

Puntos de suscricion: En provincias en todas las librerias y señores corresponsales directamente enviando al Administrador el importe adelantado en sellos ó libranza de facil cobro.

VERDADES AMARGAS.

Cuenta Boccacio en su «Decameron,» que cierto judío recalcitrante apremiado por las exhortaciones de un amigo que deseaba hacerle ingresar en la comunion Católica, determinó ir á Roma con el objeto de ver como se llevaban allí las cosas de una Iglesia que tanto se le ponderaba, resolucion que dejó espantado al fervoroso misionero, porque conociendo al dedillo las miserias de aquella Corte, temió que escandalizado el judío daria al traste con su conversion; pero rayó su asombro á lo mas alto cuando al regresar el hijo de Abraham de su viaje, le dijo con místico trasporte: «Ya puedes disponer lo necesario para mi bautizo; he estado en Roma, y me he convencido de que la Religion Católica sin duda alguna obtiene la visible proteccion del cielo, porque apesar de que allí escarnecen á Dios los que se llaman sus representantes ejerciendo la mas vergonzosa simonía, y prestando culto á todo lo que no es santo y augusto, el catolicismo en vez de ser borrado de la faz de la tierra florece y se desarrolla cada dia con mayor esplendor.»

Pues algo parecido podríamos decir hoy dia de la democrácia, consideran do como la manosean y conculcan muchos que titulándose apóstoles suyos lejos de reverenciarla, son por el contrario los que heridas mas profundas la infieren con su ambicion, con su vanidad, con sus intemperancias de carácter, los unos por malévolos y los otros por incautos y zascandiles.

Porque miren Vds. que crecer y prosperar como crece y prospera la democrácia despues de tantas tarambanadas y cachifollazos como en poco tiempo han cometido sus defensores, es maravilla que no podia haberse realizado sino por la virtualidad de su dogma, y porque su esencia es la única que informa y dá vida á la sociedad.

¡Y pensar que sin embargo de las amargas esperiencias que hemos venido recogiendo, tan pocos son los que han dado señales de enmienda, que no parece sino que existan propósitos de enmarañar mas y mas la madeja que, si ordenada y pacientemente la devanásemos, nos correria como una seda por entre las manos! Francamente, les digo á Vds. que hay cosas que me tienen harto hasta la cima del copete.

El mal está en que aquí todo el mundo se paga mas de los hombres que de las ideas, pues los políticos de faramalla han sabido enredar de tal manera las cosas, que no parece sino que no podemos pasarnos sin ellos, y como á todas horas se les prodiga incienso, el humo se les sube á la cholla, que por sólida que la tengan, como no pueden evitar el mareo, una de dos, ó caen, dando cada trompicon que se hunde el mundo, ó cojen tal tramontana que así se creen Dioses como si para ello hubiesen nacido, y en consecuencia, ahí les tienen Vds. elevando á la categoria de dogma indiscutible sus definiciones que hacen entrar ganas de esclamar: Pero, señor; que vá á ser de la humanidad en cuanto esos hombres se nos mueran!

De modo es que siguiendo semejantes procedimientos, hemos llegado á tal estado que ya no es úna la democracia, sino tantas cuantos son los pontífices que la predican y definen segun su credo particular, echando á diestro y siniestro escomuniones contra los que se atreven á poner notas á sus novísimos Evangelios. Y lo bueno del caso es que si Vds examinan á la mayor parte de los botarates que andan pelándose las barbas para sostener las afirmaciones de sus maestros, encontrarán que unos les han cobrado aficion porque el nombre les sonó bien, como si fuese cosa de música el asunto; otros porque les gustó la fisonomía del tal personaje; ni mas ni menos que si se tratase de buscar novia; estos porque les place su manera de decir; aquellos porque creen de buen tono figurar á su lado; algunos porque conceptuan llegar mas facilmente á la tierra de promision y limpiarse el hambre de los dientes; muchos simplemente porque sí, y pocos, muy pocos porque estén convencidos de la bondad de las doctrinas que defienden.

La verdad es, que en tanto no nos curemos de esa mania que tenemos de levantar un ídolo en cada esquina para que nos dicte oráculos, maldita la cosa de provecho que haremos. Quédese eso para los neos y demás gente reaccionaria que no aciertan á dar un paso sino hay quien les ponga el cabestro y les arree; pero nosotros ¡vaya que la cosa es demasiado fuerte para que siquiera sea medianamente tolerable!

Este es mi sentir desnudo y sin arrequives ni arrumacos. Ello es preciso que se diga, aunque duela, porque sabido es que las medicinas mas eficaces por lo regular son las mas amargas. Y basta por hoy.

Perico.

CAPIROTAZOS.

El decreto que tanto ha dado que rabiar éstos dias á los canovistas, dice en su artículo primero:—«Se declaran disueltos el Congreso de los Diputados y la parte electiva del Senado.»

Compadre Sagasta, mire V. que ha levantado un falso testimonio á los conservadores; porque no son ellos los que se declaran disueltos, sino otro que les declara tales. Si esto es pulla, francamente le digo que es de mal géuero.

No es por cierto leal ni generoso
burlarse de quien lleva una paliza,
pues como dijo un sabio religioso
LA MUERTE DEL CONTRARIO VALEROSO
SOLAMENTE EL QUE ES VIL LA SOLEMNIZA

—

Al Sr. Pí y Margall le ha sucedido con su escursion por la tierra catalana, lo que aquel infeliz que se caia de la Giralda de Sevilla. -¿Como te vá el viaje? le preguntó uno cuando solo le faltaban pocos metros para llegar al suelo.—Hasta ahora no puedo decir que vaya mal; le contestó el otro. Pero se acabó el descenso, y el infeliz dió tan lindo porrazo que quedó convertido en tortilla.

Mientras D. Francisco paseó por Cataluña, todo marchó bravamente. Aquello era un delicioso columpio de aqui para allá entre vitores y aplausos; pero se acabó el viaje, y en este mismo punto quedó chafado el *simbolo* de tal manera, que hasta su porta-estandarte, el fidelisimo *Diari Catalá* le ha arrojado á las espaldas la flecha del partho, y ha hecho como que se moria.

Al contemplar tal desaire
esclamara el Sr. Pí
para caer al fin asi
mejor me hallaba en el aire.

—

¿Que tarántula le picó el otro dia al alcalde de Berga, que se presentó acompañado de todos sus dependientes en una de las mas acreditadas fondas de aquella poblacion, poniendo presos á cuantos huéspedes encontró sin cédula personal, no soltándoles hasta que hubieron prestado fianza?

Todo el mundo anda deseoso de descubrir el gato que aqui se encierra; y yo por mi parte digo:

Señor Alcalde Mayor,
no es bueno jugar con gatos,
porque á lo mejor del juego,
niña de mi corazon,
suelta fieros arañazos.

—

EL NUEVO MOISES ROMPIENDO LAS TABLAS DE LA LEY

PRECIO 2 CUARTOS.



Donde se adora idolos sobran leyes.

Noten Vds que coincidencia. Lutero, católico entusiasta, porque el Papa no quiso dar á su convento la predicacion de la bula que proporcionaba pingües rendimientos, y se la concedió á otra comunidad, protestó enérgicamente dando origen al cisma religioso que mas perjuicios ha causado al catolicismo. Cánovas, monárquico acérrimo, porque la régia prerogativa ha consentido que Sagasta predicase la bula de la disolucion de las Cortes que entrega el mango de la sarten á los fusionistas, ha protestado tambien con una arrogancia tan desaforada, que á ser gobierno él á lo menos la hubiera castigado con algunos años de presidio. Ahora solo falta que se produzca el cisma, y temo que se producirá si pronto no van los conservadores á tomar las aguas de Loeches. Porque ellos toda la enfermedad la tienen en el estómago.

—

Una señora católica de Rotterdam, ha legado á los masones de dicha ciudad la suma de dos millones de florines. ¡Condenada! Cuantos millares de misas le hubieran rezado frayles descalzos por esta cantidad. De seguro que los refitoleros, haciéndoseles la boca agua, esclamarán compungidos:

Por cada florin tendrás
un demonio que te arrastre;
¡y pensar que pudo ser
cada florin un arcángel!

—

El Presidente de los Estados-Unidos ha sido víctima de un infame atentado cometido por un individuo que fué cónsul en Marsella Exacramos cordialmente tan horrendo crímen.

—

El gobierno español movido por las espantosas hecatombes que han tenido lugar en Oran, trata de establecer colonias en la Península, al objeto de evitar la emigracion de los infelices que, acosados por la miseria van á buscar en costas enemigas el sustento que les niega la madre patria. Laudable pensamiento es este que merece nuestros mas cumplidos elogios; pero la determinacion del gobierno nos recuerda la siguiente anecdota

Quejóse un bufon al rey de que algunos dignatarios de la Corte ofendidos por ciertas chanzas que con ellos usara, habian jurado matarle á la primera ocasion que se les presentase —Cálmate, contestó el monarca, porque si tal hacen dentro un cuarto de hora los mandaré ahorcar —Señor. replicó el bufon, mejor iria que ordenareis esto un cuarto de hora antes.»

Si el Gobierno hubiese obrado así no lamentariamos las desgracias que hoy lloramos, pero en España sucede lo que esplica esta segunda anécdota.

—

Visitó un estranjero cierto famoso convento, y al llegar al patio, como observase que la mayor parte de los balcones estaban sin barandilla, y solo habia tres ó cuatro que la tenian, preguntó al padre que le servia de *cicerone* la causa de ello, y este le respondió:—«Mire V. cada vez que un frayle se cae de un balcon ponemos barandilla!.

—

Nuestro avispado colega *La Montaña* dá cuenta de que los refitoleros que han sentado sus reales en Manresa entran en las tiendas, se apoderan de lo que mas les place, y diciendo «El padre San Francisco se lo pagará,» se marchan sin soltar el precio ni preguntarlo siquiera, dejando al dueño desposeido hecho un pasmarote ante el atrevimiento de los reverendos mendi-

Si es cierto que los capuchinos de Manresa proceden de esta suerte,

Con tremenda duda lidio
y de ella á la ley apelo;
es que deben ir al cielo,
ó deben ir á presidio?

—

La Sibila de la calle de la Libreteria (vulgo Mañé y Flaquer) dijo en su último oráculo dominguero hablando de la venida de los judios, que eso seria traer á España verdaderos enemigos de Jesucristo.

Descuide V. don Juan, que eso de existir enemigos de Cristo en España, no ha de ser novedad. Como que estamos entre neos!

Si; los que dieron azotes
á Cristo, judios fueron;
pero esto lo dispusieron
escribas y sacerdotes.

—

El bárbato Bou-Amema continua degollando infelices españoles sin que nadie le vaya á la mano, como si fuese un cabecilla carlista.

Lástima que los conservadores no estén en el poder, porque entonces eria facil que el dia menos pensado viésemos á ese salvaje empleado en alguna oficina del Estado.

SECCION DE TEATROS.

—

Ha debutado en el Circo Ecuestre el capitan Rossell, famoso tirador que aparte de otras suertes arriesgadisimas, derriba una manzana colocada sobre la cabeza de su hermano el intrépido Charley. Aunque el espectáculo es algo violento sin embargo la inconcebible habilidad del capitan, y la admirable sangre fria de Charley, arrancan estrepitosos y espontáneos aplausos al público; porque á la verdad aquella punteria solo puede compararse con la que tomaron en las últimas Córtes los fusionistas para derribar de las manos de los conservadores la manzana del presupuesto que con tanta fruicion saboreaban.

—

El Teatro Masini está destinado á hacer fortuna. Durante esta última semana nos ha presentado una serie de bailes á cual mejor, que han obtenido favorabilisima acogida, distinguiéndose sin embargo, entre todas las obras puestas en escena, la zarzuela titulada «El proceso del can-can» apesar de que á mi me hubiese gustado mucho mas «El proceso del can-can ovismo.»

—

El Empresario del Tivoli se ha echado á cabecilla carlista. Digo esto. porque haciendo «La guerra santa» como Saballs y comparsas, está recojiendo buena cosecha de cuartos.

———

Han visitado nuestra redaccion los periódicos: *La Linterna*, de Sevilla; *El Tio Cavila*. de Valencia; *El Arga*, de Pamplona; *El Telon*, de Granada; *La Montaña*, de Manresa; *El Semanal Tuledano*. de Tudela; *El Fígaro*, de Sevilla, *La Escena Española*, de Alicante, y *El Bergodan* Les agradecemos la atencion, y corresponderemos á ella.

ACERTIJO.

—

A ver si aciertas este hombre,
sin que te diga su nombre,
Es muy joven, rubio y rico,
ministro ha sido dos veces,
y cada vez que abre el pico
no dice mas que sandeces.
No es porque ahora le alabe,
mas ninguna ciencia aduna,
y como que nada sabe
ha llegado a hacer fortuna.
Es chancero y es procaz,
siempre los dientes regaña,
demostrando que es capaz
de comerse media España.
Como su lengua no es corta
no hay quien aprehension le dé;
es su lema *¡qué me importa!*
y su ciencia, *¿y á mí qué?*
De subir á las alturas
en que está buscando el *quid*,
repartió candidaturas
por los cafés de Madrid.
Y para darse fachenda
de liberal avanzado,
en las paredes de Hacienda
escribió un cartel osado.
Entonces subió de modo
que pareceria un sueño,
á no saber que del lodo
solo se alza lo pequeño.
Fué ayer revolucionario,
y despues apostató,
hoy es un gran millonario
y político de pró;
De la Iglesia defensor
y enemigo de licencias:
en fin, un conservador
con todas sus consecuencias.
No hay del mundo en el proscenio
quien como él tan presto suba;
si en su frente falta ingenio
ya tiene ingenios en Cuba.
Le ha barrido del poder
un soplo de libertad,
y ahora brega por volver
á darnos... felicidad.
Y llama á las elecciones
á sus soldados activos,
sin ver que esos escuadrones
han perdido los estribos,
En fin, las señas ya ves,
lector, de ese caballero;
brujulea el mas romero,
y luego acierta quién es.

LA VIDA DEL CURA.

—

Levantarse á las ocho, decir misa,
oir en confesion á tres beatas
que le cuentan un par de pataratas
del vecindario haciéndole pesquisa;
Tomar el chocolate, y luego aprisa
rezar el breviario haciendo erratas;
la olla á las doce llena de patatas,
y á paseo despues muerto de risa.
Por la noche un ratito de rosario,
enseguida la cena bien compuesta,
y por último en casa el boticario
á aprobar en la brisca la fortuna,
y á las diez á dormir, la vida es esta
del que es del orden social coluna.

CHARADA.

Es preciso poner ya
tres uno á la audacia nea,
señor *todo*, ó del contrario,
verá V. con qué presteza
su fama de liberal
se le *segunda con tercia*,

———

Solucion á la charada del número anterior.
CAMACHO.

Tip. EL PROGRESO, Sto. Domingo Call, 10

AÑO I. Jueves 14 de Julio de 1881 NÚM. 5

BARCELONA, 2 CUARTOS.

EL TUPÉ

PROVINCIAS, 10 CENTIMOS

POLITICO SATIRICO-ILUSTRADO.

Precios de suscricion: Un mes 2 reales. Seis meses 11. Un año 20. Ultramar y estrangero, seis meses 24 rs. Un año 40 rs.

REDACCION Y ADMINISTRACION: ARCO SAN RAMON DEL CALL, 11. BARCELONA

Puntos de suscricion: En provincias en todas las librerías y señores corresponsales y directamente enviando al Administrador el importe adelantado en sellos ó libranzas de facil cobro.

¡14 DE JULIO DE 1789!

Fechas tiene la historia que deben ser perpétuamente recordadas por la humanidad. El dia en que Sócrates bebió la cicuta que mas que la sangre del inmortal filósofo envenenó las divinidades del Olimpo griego; la tempestuosa tarde del Calvario en que Cristo moribundo tendió á todos los hombres las desgarradas manos para unirlos en el amor de su corazon divino; y la sublime jornada en que el pueblo de París derrocó la Bastilla, inespugnable baluarte del despotismo real, son tres etapas del progreso que constituyen una epopeya gloriosa, tres rayos de luz que á través de los siglos se reunen en un foco para formar el sol de la civilizacion que nos alumbra: puesto que la voz del hijo de Sofronisco dispertó la razon aletargada por el sofisma materialista, la muerte del Nazareno redimió las conciencias embrutecidas por las orgias romanas, y el huracan de la Revolucion francesa levantó la dignidad del pueblo escarnecida y pisoteada por la soberbia del poder feudal; de modo que el hombre, con la estrella de la inteligencia en la frente, el aroma de la virtud en el alma, y los timbres de su nobleza en el corazon, merced á estos tres grandes acontecimientos se ha completado, y discerniendo el error de la verdad, entendiendo que sobre la deleznable y corruptora materia se eleva algo imperecedero y santo, y sabiendo que solo el derecho regula, y el mérito avalora, indaga y trabaja con afan, arrancando cada dia nuevos secretos á la ciencia y nuevos tesoros á la tierra, con lo que, á la par que espurga de abrojos los senderos de la vida, hermosea mas y mas la obra del Eterno, y perfecciona y encumbra su espíritu.

Aniversario hoy de aquel famoso dia en que, reventando la cólera del pueblo francés comprimida durante muchos siglos, subió en hirvientes oleadas á los muros de la Bastilla proclamando la caida del absolutismo, y por ende la liberacion social, fuerza nos es evocar su recuerdo, si no queremos rehusar tributo de gratitud á aquellos ignorados héroes de nuestra redencion. ¡14 de Julio de 1789! ¡Qué fecha!

Preñados estaban los aires de tremendas amenazas, y henchidos los pechos de sangrientos dolores. Al clamor de los filósofos que resonara como trompeta apocalíptica, incorporóse el pueblo yacente en el estercolero de la esclavitud, y viéndose hambriento, y desnudo, y amordazado, pasto de la rapiña y la lujuria de sus señores que depredaban su mísera propiedad, que escupian su honra, que aniquilaban su vida, sin mas ley que el soberbio capricho, estremecióse en convulsion horrorosa, y de su pecho se escaparon sordos rugidos de ira, como truenos de un volcan próximo á estallar.

Algunos grandes génios, que á la manera de esas aves que volando por las mas altas rejiones del espacio presienten la cercana tempestad, habian anunciado el advenimiento de terribles sucesos. «Vendrá violenta revolucion, profetizó el obispo de Cambray, que lejos de limitarse á moderar la escesiva autoridad de los reyes, la abatirá por completo.» — «Los poderosos de Europa, dijo Folard, son harto cortos de vista, pues no distinguen la tormenta que les amenaza.» — «Dios, habia esclamado De Birague, indignado de lo que está pasando, presto pondrá en ello su mano vengadora» — Aissé escribia: «Cuanto sucede avisa la destruccion de la monarquía.» — D' Argensor gritaba: «La Revolucion es inminente; los cimientos del Estado crujen.» — «Nos acercamos al siglo de las revoluciones, la monarquía ha llegado al apogeo de su gloria, y ahora le toca descender á su ocaso;» añadia Rousseau en su *Emilio*. Y Voltaire consignaba en carta dirigida á Chauvelin estas palabras: «Las semillas de la Revolucion están sembradas, y no se hará esperar la cosecha. Nuestros jóvenes están destinados á presenciar cosas muy bellas.»

Efectivamente, algunos años despues Luis XVI se veia obligado á convocar los Estados Generales obedeciendo la imposicion del pueblo, que, rota la mordaza que le ahogaba, con violentas imprecaciones hacia conmover los artesonados techos del régio palacio hasta entonces resonantes con las armonías de espléndidas fiestas.

Faltaba empero el golpe hercúleo que destruyese el prestigioso talisman de la magestad real; el rayo que inflamase la pólvora amontonada durante tantos siglos al pié del trono. Y Mirabeau asestó el golpe, y fulminó el rayo. — «Id á decir á *vuestro amo* que de aquí no nos arrancan sino las bayonetas!» contestó á Brezé que de órden del Rey se presentó en el Juego de Pelota para disolver la Asamblea Nacional.

Esta frase descapitó moralmente la monarquía. La Revolucion empezó con ella. Mirabeau arrebató al rey la honra. El pueblo se encargó de arrebatarle el poder. Y el poder era la Bastilla; devorador Gargantua mas insaciable que el que nos describe Rabelais; fiero Titan erguido para eterno espanto del pueblo francés; cárcel insondable y muda, mas horrible que los tétricos plomos de Venecia; infierno de dolor donde hay cadenas que chocan, huesos que crujen, pechos que sollozan, vidas que se estinguen en interminable agonía, sin un rayo de luz que atraviese los cerrados muros, sin un eco que se desprenda de las infectas bóvedas, sin una esperanza que revolotee por aquellos calabozos; pues hasta la muerte tarda en llegar á los infelices prisioneros, como si quisiese privarles del único consuelo, de la única libertad que les es dado aguardar en aquel gigante sepulcro.

En tanto la Bastilla subsista, el rey dormirá tranquilo, porque sus cañones le defienden contra la cólera del pueblo, sus muros contra las oleadas del progreso, y su terror contra las declamaciones de los filósofos.

Pero ¡ah! amanece el 14 de Julio, y una voz desconocida grita ¡á la Bastilla! y cien mil hombres salen á las calles de París como espectros por su demacracion y miseria, como furias vengadoras por su frenético entusiasmo, y armados de piquetas, de lanzas y de fusiles viejos, hacia la Bastilla se dirigen á manera de torrente desbordado con el corazon rebosante de coraje, ostentando la escarapela de Desmoulins, y lanzando roncos alaridos que parecen notas tremendas de un aterrador *Dies iræ*.

En vano Launay asesta sus cañones y vomita volcanes de metralla desde las inespugnables trincheras; en vano la sangre corre por la estensa esplanada; en vano el mónstruo enfurecido se resiste. La cólera del pueblo es mil veces mas poderosa que la pólvora de los tiranos. David inerme con una pedrada derribó á Goliath cubierto de ferrea

LA TOMA DE LA BASTILLA

CANTATA

MÚSICA
DEL MTRO E. MARTÍ

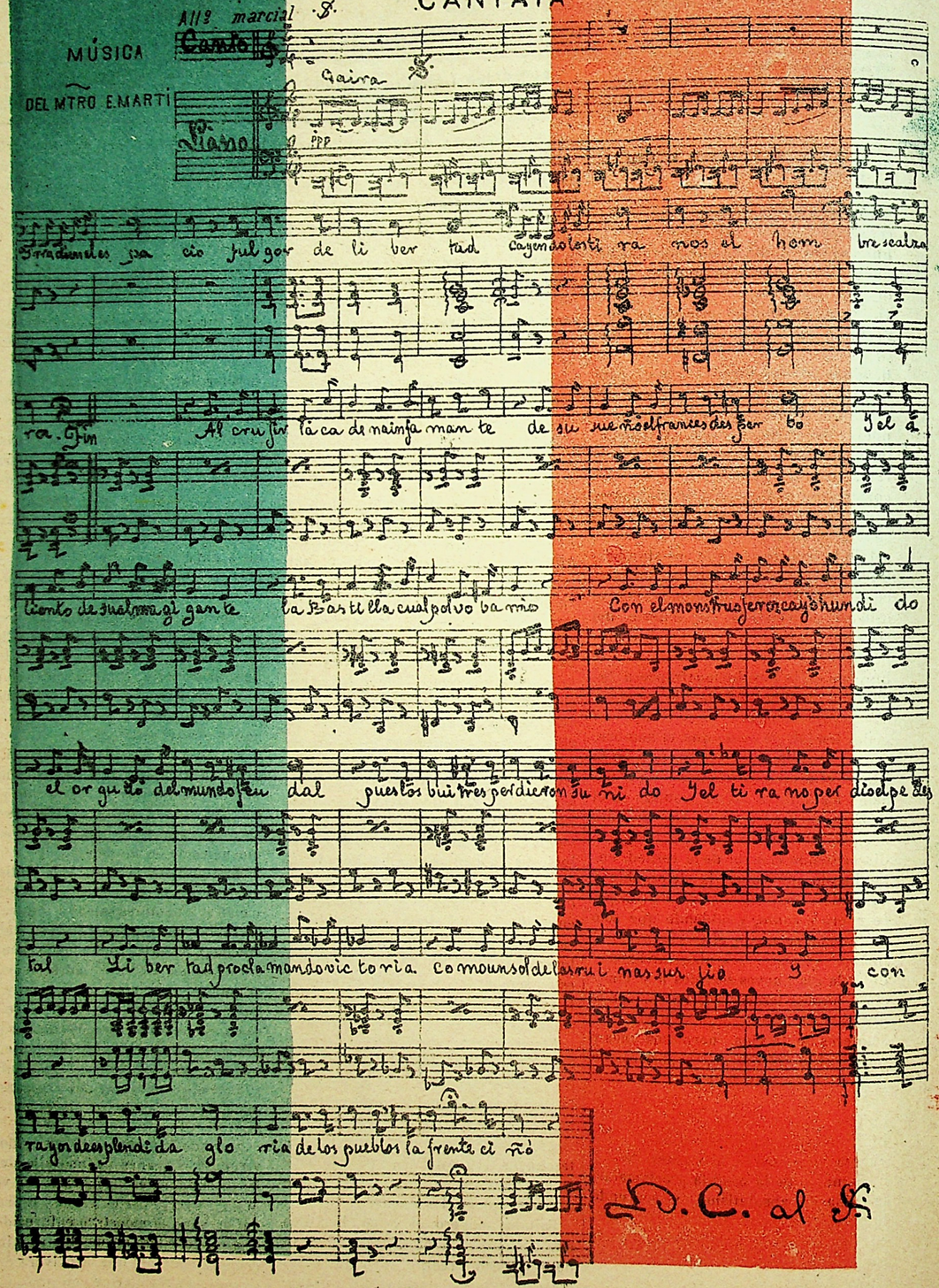



14 DE JULIO DE 1789

armadura. París destruye á la Bastilla. Cada piedra que salta de los colosales muros, arrastra un privilegio feudal; cada llama que se levanta al cielo, es una pluma que escribe un nuevo derecho en el espacio.

La noticia de este suceso llega á Versalles, y el Rey palidece; la Reina llora; tiemblan los cortesanos; y todos á una parafrasean transidos de pavor, la triste frase del malaventurado Luis XVI: «¡Esto ya es demasiado!»

Desde los hielos de Rusia hasta las cálidas costas italianas se estendió el fragor de aquel terrible derrumbamiento, y los tiranos se envolvieron azorados en sus púrpuras, como si el puñal de Casio relampaguease ante sus ojos. y los pueblos todos se regocijaron, como si de sus cuellos se hubiese quitado opresor dogal.

La piqueta que abrió las puertas de la Bastilla, descerrajó las cárceles de Europa; porque segun la sublime espresion de Víctor Hugo, toda la libertad individual habia ido á acumularse gota á gota, de hombre en hombre, á la Bastilla, y luego la libertad salió de allí á torrentes inundando el mundo.

¡Gloria, pues, á los ignorados héroes del 14 de Julio de 1789, que ahogando en sangre y fuego los últimos fantasmas del despotismo, completaron la redencion del humano linaje!

Perico.

LA TOMA DE LA BASTILLA.

CANTATA.

—

Irradia en el espacio
fulgor de libertad:
cayendo los tiranos
el hombre se alzará!

—

Al crujir la cadena inamante
de su sueño el francés di-pertó,
y el aliento de su alma gigante
la Bastilla cual polvo barrió.
Con el monstruo feroz cayó hundido
el orgullo del mundo feudal,
pues los buitres perdieron su nido,
y el tirano perdió el pedestal.
Libertad proclamando victoria
como un sol de las ruinas surgió,
y con rayos de espléndida gloria
de los pueblos la frente ciñó.
Sin barrera que el paso defienda
el progreso camina veloz,
y es estela de flores su senda,
y es un himno de triunfo su voz.
Sacros manes, heroismo infecundo
nunca vuestro martirio será,
que si sangre le disteis al mundo.
gloria y lauros el mundo hoy os dá.

CANOVAS EL MALO.

—

Acto 1.° y escena última del drama «Guzman el Bueno» arreglado para representarse en el teatro de la política española.

—

Comedor de casa Cánovas. Una mesa con los platos rotos. Multitud de conservadores rodeando á su gefe con aire consternado. A lo léjos se oye la voz de Sagasta leyendo el decreto de disolucion de las Córtes. Cánovas se adelan a en medio del proscenio, y empuñando un cucharon, con heroica entonacion esclama:

—

Ois, amigos? El real decreto
nos convoca á la lid; empiece el juego;
y alarde haciendo de legal respeto
á lengua y pluma no hay que dar sosiego;
pongamos al gobierno en duro aprieto,
sus planes de ambicion venzamos luego,
y véanos alzar España entera
nuestro mantel de nuevo por bandera.
No os asusten los necios fusionistas
que al pié del trono su lealtad ostentan,
que el valor no se estima por las listas
que número mayor de hombres presentan;
siempre los esforzados canovistas
sus contrarios combaten, no los cuentan.
venid, que si ganamos esta empresa
ya vereis cuantos somos en la mesa.
Conservadores sois? pues sois valientes,
y á fuer de canovistas sois osados,
por nada se sonrojan vuestras frentes,
ni os pueden abatir unos menguados:
antes que el hambre roa nuestros dientes
la fusion destrocemos á bocados,
probando asi con ínclita constancia,
que todos somos monstruos de arrogancia.
Si, compañeros; si el ruin sufragio
negase á nuestras filas la victoria,
para salvarnos del fatal naufragio
nos quedará de protestar la gloria:
guarde este país como inmortal adagio
esta frase sublime en la memoria:
Si España no descansa en nuestros hom-
la monarquía caerá en escombros. (bros
Pero no, no será, ya en vuestra boca
del presupuesto los turrones veo,
y que con mano levantada toca
cada uno de vosotros un empleo:
diseminada al fin su hueste loca
Sagasta llore nuestro cruel bloqueo
y estrechado entre Oran y nuestas panzas,
completemos asi nuestras venganzas
Venid, que el presupuesto en tal momento
con ojos tiernos de piedad nos mira,
y dando á nuestro estómago ardimiento
de la fusion imbécil se retira,
el poder ya nos brinda con su asiento,
y por servirnos la nacion delira,
feliz será si vence nuestra cholla!
¡Comer ó protestar!
TODOS—*(á grito pelado.)* ¡Protesta ú olla!
(Cae el telon, y el público silba.)

CAPIROTAZOS.

—

Parece que el Ministro de Ultramar ordenó que se trasmitiera á Manila por telégrafo el texto del articulado del decreto de desestanco, y que apesar de haberse ejecutado dicha disposicion enviándose el telégrama que costó la suma de treinta mil reales, el decreto no llegó á su destino. ¡Que cosas suceden en España! Hasta cuando se hace algo regular aparecen irregularidades. Por lo demas,

El Ministro de Ultramar
se lleva chasco soberbio;
él desestanca el tabaco,
y á él le estancan el decreto.

—

El Sr. Cánovas ha salido para Cauterets, donde tomará baños. Aquí viene molde esta aleluya:

Cansado de causar daños
Cánovas vá á tomar baños.

—

El candidato del Gobierno para la Presidencia de las próximas Cortes es D. Antonio Romero Ortiz.

Quiere casarse Avelino
pues la soledad le agovia,
y antes de buscar la novia
ya anda buscando el padrino.

—

Escriben de Guatemala que los pobres indios de Matagalpa al fin de cada semana de trabajar en el templo, recibian por todo salario un billete ó papel moneda firmado por un jesuita y concebido en estos términos:

EL DADOR HA GANADO EL CIELO.
(Firma del jesuita.)
Visto Bueno.
PÁGUESE POR LA VIRGEN MARIA.
El Prefecto.
(Aquí su firma.)

Vinó un dia que los indios comprendieron la burla que se les hacia, y se negaron á trabajar; y entonces los piadosos jesuitas sustituyeron el mistico papel moneda por el santo palo, estrechando de tal manera la opresion que las infelices víctimas se rebelaron. Y ya tienen Vds. ahora á jesuitas é indios peleándose á porrazo limpio.

Quisiera saber como predican los mandamientos de la ley de Dios esos padres de la compañía de Jesús. De seguro que dirán, parodiando á Quevedo:

El primero es poca cosa.
de nada sirve el segundo,
y suprimiendo ocho mas
nos quedamos con ninguno.

—

El gobierno ha ofrecido una senaduria vitalicia al general Beranger presunto gefe de la non-nata izquierda dinástica. Con tal motivo los demócratas que capitanea dicho general estan radiantes de júbilo.

Mas no advierten estos chicos,
que Sagasta en varios tonos,
si ahora les dice ¡ay, que monos!
despues les dirá ¡ay que micos!

—

Por ausencia del Sr. Sagasta se ha encargado de la Presidencia del Consejo de Ministros D. Arsenio Martinez Campos. ¡Que miedo me daria este hombre al frente del poder si Cánovas no estuviese en Cauterets.!

Veremos si D. Arsenio
se muestra firme y sereno,
ó si perdiendo el ingenio
se nos vuelve Cacaseno.

—

El Papa ha publicado una inciclica, diciendo entre otras cosas que ni guna forma de gobierno inspira repugnancia á la Iglesia Católica. Tanto mejor para el Papa, y tanto peor para nuestros cofrades carlistones, que quieren convencernos de que solo el Rey de los alcornoques tiene las llaves del Reino de los cielos.

Veremos como se escapa
el Papa de sus furores,
pues temo que esos señores
van á excomulgar al Papa.

—

Ha fallecido el general Contreras. Dios le haya perdonado sus errores.

Tambien ha fallecido el ex-ministro D. Alejandro de Castro. Dios le haya perdonado su mal genio.

CHARADA.

—

La *primera* pone en duda;
segunda es titulo ingles;
dos una villa española,
y el *todo* hoy lo tiene Vd.

—

Solucion á la charada del número anterior.
SAGASTA.

Tip. EL PROGRESO, Sto. Domingo Cali, 10

AÑO I. Jueves 21 de Julio de 1881 NÚM. 6

BARCELONA. 2 CUARTOS.

EL TUPÉ

PROVINCIAS. 10 CENTIMOS

POLITICO SATIRICO-ILUSTRADO.

Precios de suscricion: Un mes 2 reales. Seis meses 11. Un año 20. Ultramar y estrangero, seis meses 21 rs. Un año 40 rs.

REDACCION Y ADMINISTRACION: ARCO SAN RAMON DEL CALL, 11. BARCELONA

Puntos de suscricion: En provincias en todas las librerias y señores corresponsales y directamente enviando al Administrador el importe adelantado en sellos ó libranzas de facil cobro.

ESPAÑA EN AFRICA.

No podian cojernos en peor época del año los sucesos de Orán. La sangre española de suyo ardiente, como calentada por el sol de Mediodia, brama y rebulle en las pletóricas venas cuando los ardores caniculares centellean en la atmósfera, y tal es la exuberancia de vida que nos llena, que parece nos aquejan deseos de prodigarla, de modo que basta la sombra de un pensamiento, el roce de un átomo para irritarnos y hacer estallar en el pecho volcanes de ira. A esta cualidad que nos priva tanto de reflexion como nos infunde de ardimiento, debemos glorias inmarcesibles, y al par luctuosísimos infortunios; puesto que si por nuestra ingénita bravura vimos sujir del misterioso seno de las olas un mundo ataviado con los destellos de la creacion, si fuimos héroes en las Navas, en Otumba y en Pavía, si clavamos nuestros pendones en las cúpulas de Atenas, y nuestras lanzas en los muros de Ostende, si aprisionamos el Sol en el aureo disco de nuestra corona, y tuvimos reyes por cortesanos y naciones por palacios, y fatigamos el buril de la historia con el cuento de nuestras hazañas, tambien por ella hambreamos en un suelo próvido destinado por la naturaleza á renovar las perdidas galas del paraíso, y cayeron sombras de espesa ignorancia sobre nuestras frentes escojidas para nido del genio ya que deslumbrados por los espejismos de la gloria, convertimos todo el hierro en armaduras sin dejar un pedazo para estevas, llenamos el cerebro de sueños de desvanecedor orgullo dejando que el fuego del pensamiento tristemente se estinguiese, y de esta suerte mientras á estocadas conquistábamos el mundo, la hortíga y el jaramago crecian en nuestros campos, y la intolerancia clerical aherrojaba nuestras conciencias para arrojarlos en las hogueras inquisitoriales que con sus llamas devoraron nuestras vidas, y con su humo tiznaron ¡ay! nuestra historia.

Apesar de tan crueles enseñanzas, no nos hemos curado todavia de esa funesta ceguera. Ayer llegaron tremendas noticias reveladoras de que en las costas africanas, allí donde el pabellon francés es seguro de hospitalidad, kábilas feroces instigadas por misterioso impulso, y obedientes al rencor fanático que guardan indeleble contra los descendientes de aquellos que de los minaretes de la granadina Alhambra arrancaron la media luna, espulsaron el muedzin de la mezquita cordobesa, y rompieron la guzla morisca en la deliciosa murciana vega, habian, en *razzia* sangrienta cuyos horrores solo tienen digna comparacion con las hecatombes de Tamorlan en Persia, ó las noches de Alarico en Roma, degollado inhumanamente centenares de españoles sobre los abrasados espartales, deshonrado amantísimas esposas en el saqueado hogar, y arrancado en pedazos del materno pecho tiernos infantes; y poco despues, dando testimonio de tan bárbaros crímenes, arribaron á los puertos andaluces, desfallecidas, mostrando en sus carnes las señales de horrendos martirios, las víctimas de tan exacrable tragedia.

La piedad y el patriotismo no podian negar un grito de indignacion; y este ha resonado por todos los ámbitos de la Peninsula. Pero desgraciadamente, si la piedad ha guiado á todos noblemente en el remedio del desastre, el patriotismo ha hecho errar á muchos en los procedimientos de la vindicta.

Bastó que Francia pidiese consejos á la prudencia antes de responder á nuestras reclamaciones diplomáticas, para que tronasen por do quier acentos de guerra, y se hablase de afrentas y venganzas, sin considerar que ese quijotismo solo podria complacer á los eternos conjurados contra la libertad, y á los irreconciliables enemigos de nuestra raza, pues ora fuese de España la victoria, ora fuese de ella la derrota, otra cosa no ganariamos sino aniquilar fuerzas necesarias para contrarestar el germanismo absorvente que busca resquicios por donde entrarnos su espada hasta el corazon, y desangrándonos mutuamente en estéril lucha, hacer mas altos esos Pirineos por cuyas gargantas incesantemente nos trasmite nuestra hermana soplos de democracia que nos alientan y fortifican.

No; los sucesos de Orán lejos de servir para que, á favor de bélicos conflictos el progreso se eclipse, y de nuevo la intolerancia del absolutismo monárquico y teocrático se entronice, han de ser parte para que, rectamente avisados dirijamos la atencion y el ánimo á empresas gloriosas que en provecho redunden de la civilizacion universal, y de la preponderancia patria.

En efecto, las presentes calamidades nos recuerdan que tenemos una mision grande que cumplir en la Historia: la de llevar á las salvajes costas africanas el fecundante pólen de la vida moderna, para que, esparciéndose luego por todo el continente, hinchen los cantos del trabajo las inextricables selvas donde rujen bramidos de cólera, y alfombren doradas mieses y flores los áridos desiertos que cubren sábanas de abrasadora arena, quedando de esta suerte asegurado el porvenir del mundo, que por la ley de la renovacion y sucesion que preside los destinos humanos, muerta Asia en el fondo de sus enervantes harenes, y caduca y agotada la vieja Europa, si hoy es América la que empuña el cetro de la civilizacion, mañana cuando este nuevo continente gastado por el roce de los siglos y los mismos esfuerzos de sus hijos decline al ocaso, será Africa vírgen, Africa no tocada de virus alguno, Africa robusta y lujurienta, quien ofrezca templos espléndidos y duraderos á la civilizacion humana.

Que en la realizacion de estos grandes destinos corresponde parte principalísima á España, es punto fuera de toda duda. No existe pueblo en la tierra mas indicado que nuestro pueblo para reconciliar la barbarie africana con la cultura europea. Las olas que se levantan en aquellas salvajes costas, vienen á caer golpeando en nuestras playas, como recordándonos que allí hay una raza que hace siglos nos aguarda; el viento que cimbrea las palmeras del Sahara, vuela á besar las olientes copas de los naranjales sevillanos; la sangre que hierve en las venas de nuestros hermanos de Levante, tiene el mismo sabor que la sangre que pulsa en los corazones berberiscos; crecen en nuestro suelo la palmera y el nopal con tanta espontaneidad como en Trípoli y Tafilete; guarda la rica habla castellana sonoras voces de la pintoresca lengua de Abderraman; nuestras mayores hazañas se llaman Covadongas, Calatañazor, Salado, Clavijo y Granada; y las mas preciadas joyas de

CUESTION DE ORÁN

ROMPE CABEZAS



Donde está la mano oculta?

nuestra patria son obra del genio africano que en vegas y minaretes, en alcázares y murallas, en puentes y mezquitas nos dejó grabada eternamente su alma que, reflejándo luz ¡intensísima ha llegado á dar matiz oriental á nuestros pensamientos y costumbres.

Nunca pues como ahora, caliente todavia el ultraje, ocasion mas propicia para dar impulso á nuestra mision civilizadora y provechosa. Nada tenemos que hacer en Europa, pues pasó ya aqui para nosotros el tiempo de las guerreras conquistas, y si algo nos queda que reivindicar para completar la nacionalidad española, si Gibraltar y Portugal, pedazos de nuestras entrañas, deben volver al seno de que han sido arrancados, no aqui en Europa, donde tenemos perdida toda preponderancia, sino allí en Africa, donde podemos ejercer toda influencia, nos será fácil lograr ese ambicionado y legítimo deseo.

Ya Isabel la Católica en su lecho de muerte, vislumbrando con intuicion profética un futuro de gloria para España, nos legó en célebre testamento, dejándonos abierto el camino de Africa, el secreto de nuestra venidera grandeza; y Cisneros, Cárlos V, Pedro III de Aragon, y Juan de Austria trazaron con sus ostentosas naves en las revueltas aguas africanas, las estelas que deben servir de cauce por donde se derive nuestro espíritu á fecundar el agareno suelo tan desprovisto de fé y amor, como abundoso de fuerza y lozania.

La heroica campaña llevada á cabo en 1860 contra el imperio marroquí, llenónos el corazon de esperanzas, porque creimos que España iba por fin á realizar sus destinos. Pero mas de cinco lustros han trascurrido, y el tratado de Wad-Ras, que poniendo en nuestro poder Sierra-Bullones, Santa Cruz la Pequeña, el Peñon, Melilla y Alhucemas, y franqueándonos las puertas de Tetuan, Tánger y Fez, nos entregó las llaves del continente africano, y con ellas el talisman que en el universal concierto debia devolvernos nuestra perdida prestigiosa categoria, ó por incuria, ó por ineptitud de nuestros gobernantes, permanece casi irrito y sin valor, como un pomposo *inri* fijado en la cruz ignominiosa de impotencia é intestinas discordias en que clavada se desangra España.

Ah! no lloráriamos los desastres que hoy torturan nuestro corazon, y deprimen nuestra altivez, si no hubiésemos cubierto con el polvo del olvido los mas resplandecientes escudos de nuestras glorias, si no hubiésemos dejado de ser en Africa lo que Dios y la Historia de consuno nos ordenan que seamos. ¡Que vergüenza para nuestro rostro, y que remordimientos para nuestro corazon, despues de tantos sacrificios en Túnez, en Lepanto, y en Castillejos, ver nuestros hermanos inermes inmolados por las gumías de feroces hordas! Menos mal aun si las horrendas catástrofes de Orán las aceptásemos como dolorosa enseñanza para enmendar pasados desaciertos.

Al Africa, nos llaman nuestros destinos; vayamos pues al Africa, no con la espada matadora, sino con la idea que redime, á satisfacer los manes de nuestros héroes, á levantar nuestro decaido nombre, y á preparar un nuevo mundo al progreso humano.

Perico.

CAPIROTAZOS.

El alcalde de Carballo (Coruña) al ser recibido en audiencia por el Gobernador civil, se postró de rodillas y le besó humildemente la mano.

Por el modo que ese monterilla tiene de entender el respeto á la autoridad, se deja presumir como irán sus administrados.

Si llega ese alcalde á dar
en vez del Gobernador
con el Obispo, ¡Señor
que es lo que le iba á besar?

—

Dice *El Siglo Futuro*, que la proteccion de la Virgen del Cármen privó que un rayo inflamase unas botas de aguardiente de 40 grados que cierto rico cosechero tenia en sus bodegas de Jerez.

Hermano solideo: ¿sabe V. que ha hecho poco favor á la Virgen colgándole ese milagro? Cuando tantos rayos caen en las iglesias cuarteándolas ó incendiándolas, venirse con que la Madre de Dios se entretiene en salvar barricas de aguardiente de 40° es lo mas chusco que pudiera ocurrirsele á mollera de sacristan!

A este paso quizá un dia
nos dirá la gente nea,
que en el cielo se divierte
Dios cantando peteneras.

—

Posada Herrera el Gran Elector, el que formó parte del ministerio de la Union, y fué Presidente de las Córtes Canovistas, ha echado un discurso en el comité provincial fusionista, declarándose partidario de la Constitucion del 69.

Este acto del señor Posada me trae á la memoria un dicho del célebre Tayllerand. Contáronle que cierto diplomático marrullero y fecundo en estratagemas habia fallecido, y el agudo ministro por toda contestacion dijo: «El diablo es el hombre; algun interés habrá tenido en hacerse pasar por muerto.»

Yo no lo digo por mal:
pero vaya, D. José,
¡á mi que me cuenta V.
de eso de ser liberal?

—

Dice *La Epoca*: «Es cosa singular que mientras se exige que los toreros usen en plaza un traje del siglo pasado, se pretenda que la monarquía se despoje de sus tradicionales condiciones, y se rebaje hasta igualarse con sus inferiores.»

Tiene V. mucha razon, hermanita. Es fuerte cosa querer que los atributos de la monarquía sean menos respetados que los trajes de los toreros.

¡Ay que verso le pondria
á *La Epoca* en este punto,
si no tuviese temor
de que me temblase el pulso!..

—

El galante Ministro de Fomento Sr. Albareda, trabaja con empeño para que salgan diputados los mas diestros tiradores de pichones pertenecientes al Veloz-Club, de que él es apasionado protector.

Si tal logra; seran tiros
los discursos de esos diestros,
que en vez de cazar pichones
cazarán el presupuesto.

—

Segun dice *La Prensa Moderna*, el Sr. Cánovas no recibe ni habla en Cauterets á nadie ni con nadie.

Pues que siga asi quietecito y callado.

Ten cerrada la boca,
luz de mi vida,
porque asi mejor puedes
tragar saliva.

—

El Obispo de Barcelona ofrece 40 de indulgencia á los peregrinos que en la próxima romeria visiten los Santo Lugares. ¡Aprovechar la ganga, señores, que no es moco de pavo!

Por hacer un viajecito
con gran rebaja de precios,
rebaja el Sr. Obispo
las penas de nuestros yerros.

—

Con motivo de la traslacion de los restos de Pio IX acontecieron serios alborotos en Roma que produjeron alguna desgracia personal.

Fortuna fué que el Pontífice
es santo y hace milagros,
ó sino allí acaba el mundo
á mogicones y á palos.

—

Ahora nos ha salido que el famoso Bou-Amema es un aragonés renegado gran jugador de manos.

Vaya, que este aragonés,
si lo es,
tiene unos juegos de manos
villanos.
Yo, al reves,
mejor que esto prefiriera
que hiciera
en la horca juegos de piés.

—

Ha sido rigurosamente prohibida la venta de cigarros estrangeros. Bien hecho ¡Asi fumando solo los que expende el Gobierno se sabrá de que mal morimos. Y á propósito. Si el gobierno tiene el proyecto de acabar con los fumadores, ¿porque en vez de la estrignina que nos reparte en forma de cajetillas, no adopta el sistema de cojernos con lazo, como hace el Ayuntamiento de Barcelona con los perros vagabundos que antes mataba con morcilla envenenada.?

Aunque visto con cuidado,
con lazo nos coje el caco,
vendiéndonos por tabaco
serrin de cuerno tostado.

—

El gobierno francés acaba de espulsar de su territorio al Rey Babieca, Cárlos VII por mal nombre, porque hizo alguna majaderia de las suyas durante una misa que se celebró en Saint-Germain con asistencia del partido legitimista.

Si cada majaderi-
le vale un puntapie en for-
la vuelta por todo el or-
ha de dar en pocos di-

FUGA DE VOCALES.

C..nd. .l c.l.r d.l .st..
h.c. .gr.d.bl.s l.s b.ñ.s,
v.r.s .n l.s .f.c.n.s
.n. f.g. d. .mpl..d.s.

—

Solucion a la charada del número anterior.

CALOR.

Tip. EL PROGRESO, Sto. Domingo Call, 10

AÑO I. Viernes 29 de Julio de 1881 NÚM. 1

CATALUÑA, 2 CUARTOS.

EL TUPÉ

RESTO DE ESPAÑA 10 CENTIMOS

POLITICO SATIRICO-ILUSTRADO.

Precios de suscricion: Un mes 2 reales. Seis meses 11. Un año 20. Ultramar y estrangero, seis meses 24 rs. Un año 40 rs.

REDACCION Y ADMINISTRACION: ARCO SAN RAMON DEL CALL, 11. BARCELONA

Puntos de suscricion: En provincias en todas las librerias y señores corresponsales y directamente enviando al Administrador el importe adelantado en sellos ó libranzas de l Giro-Mútuo.

Agradeceremos á aquellos de nuestros corresponsales que se hallen en descubierto con esta Administracion, se sirvan remitir su importe á la mayor brevedad.

NO VAMOS BIEN

Destino parece ser de la libertad en nuestra tierra, morir á manos de aquellos que, apellidándola madre, por su triunfo saben dar en horas de desgracia sangre de sus pródigas venas sin acobardarse ante el martirio, ni turbarse ante la calumnia. Partido que mas sacrificios haya realizado para arrancar del pecho de la patria el vampiro del absolutismo, no le hay en nuestra historia contemporánea como el partido progresista; pero tampoco ninguno como él con sus errores y desvarios ha causado tantas heridas al ideal luminoso de nuestro siglo. Progresistas fueron los que nos han dado Códigos inmortales como la Constitucion del año 12, Evangelio de nuestra libertad, escrito allá en los escollos de la isla de Leon entre el fragoroso estallido de las bombas francesas y el vaho de la peste; progresistas los que combatieron denodados el despotismo del mas falso, del mas ingrato de los monarcas, á cuya frente devolvieron radiante de gloria la corona que él habia puesto para herradura del caballo de Napoleon; progresistas los que arrebataron á la Iglesia intolerante los garfios y garruchas inquisitoriales que trucidaban el corazon de nuestros padres; progresistas los que desarraigaron de los campos españoles los zarzales entretejidos por la pereza de las manos muertas; progresistas los que rompieron la máquina pneumática de la censura donde se asfixiaba el pensamiento de nuestro pueblo: pero tambien fueron progresistas los que con sus insensateces, desprestijiando y malogrando las conquistas de la libertad tan dura y lentamente ganadas, nos han traido siempre las espantosas reacciones qua han cubierto de luto y desolacion á España.

Horodero el partido constitucional del antiguo partido progresista, con muchas de sus grandes cualidades ha adquirido todos sus defectos, agravados considerablemente por cierta ambicion que le priva de aquella entusiasta fé que era el mejor timbre de sus progenitores; y por ello, colocado hoy frente los destinos de la nacion, su vanidad lisonjeada y su estrecho egoismo nos hacen temer engendre una série de males mas funestos á nuestra generacion, que cuantos hasta el presente hemos llorado.

Aun sin profetizar eventos, y concretándonos á parar mientes en lo que actualmente acontece, la conducta del partido constitucional, nos dá motivo para fundar quejas y llamarnos á engaño.

Efectivamente; derecho sobrado tenia la nacion á esperar que el partido que habia subido al poder en alas de la pública opinion, por anatematizar las inmoralidades de la situacion conservadora, inaugurase una época de verdadera regeneracian, en que solo tuviese imperio la ley y favor el derecho; pero ay! que desgraciadamente en en los meses que los constitucionales imperan no hemos recogido sino larga cosecha de tristes decepciones. O sea debilidad, ó sea estravio, o sea egoismo, hoy nos encontramos poco menos que en los buenos tiempos de Cánovas y Romero. Necesitase á menudo leer la *Gaceta* para persuadirse que ocupan el poder los oradores pertenecientes á la izquierda dinástica en las últimas Córtes; porque hoy como ayer invaden nuestras provincias legiones de frailes en contravencion á vigentes leyes, poseyendo edificios arrebatados á los pueblos; hoy como ayer se urden para la campaña electoral tramas que han de ahogar el libre voto; hoy como ayer mangonean por do quier caciques que disponen caprichosamente de municipios y distritos; hoy como ayer hay Gobernadores que son procónsules, y alcaldes que son mandarines; hoy como ayer la libertad de un ciudadano depende, á veces no de las prescripciones de la ley, no de un decreto judicial, sino de la maliciosa voluntad de cualquier esbirro que de vago y perseguido, merced á influencias mas ó menos legítimas ha pasado á la categoría de perseguidor; hoy como ayer desempeñan cargos oficiales sujetos que no han contraido otros méritos que haber vertido sangre liberal en los campos de la guerra civil; hoy como ayer se denuncian periódicos; hoy como ayer el espíritu liberal sufre angustia y España languidece en visible decadencia, de manera que no parece sino que Dios ha puesto cataratas en los ojos del partido constitucional, para que se derrumba en los despeñaderos del descrédito y para siempre se pierda.

No hay que forjarse ilusiones; el aura de la opinion meses atras tan favorable al partido dominante, de dia en dia ha ido perdiendo su suave soplo, que ahora casi ya empieza á sonar con rugidos de cólera; y cuando llegue el momento inminente de declararse irreconciliable el divorcio entre la libertad y el partido dominante, cuando quien tendió á Sagasta los brazos para salvar las instituciones de naufragio pavoroso, vea que aquel es débil para conjurar tempestades, no lo olviden los constitucionales, caerán, y caerán en vergonzosa ruina, porque esta es la última vez que ponen á prueba el espíritu liberal, que no habrá de perdonarles nunca la afrentosa reaccion que con su proceder desatentado nos atraiga.

Aun es tiempo de volver al buen sentido, sacudiendo las fascinaciones del espejismo que engaña los ojos de nuestros gobernantes; mañana será tarde: y ¡ay! de los que habiendo podido dar dias de sosiego y ventura á la patria, la lancen por su insensatez á nuevos sacudimientos y martirios.

Perico.

CAPIROTAZOS.

Dicen los periódicos neos que la politica francesa al ir á intimar á D. Carlos la órden de expulsion, encontróle que salia de misa.

Si tendran oratorio en casa las *cocotes* húngaras!

Es tanta y tan respetuosa
la devocion de los neos,
que hasta un piso de *señoras*
llegan á tomar por templo.

Segun *La Fé* (diario de Madrid) el héroe de Oroquieta es hijo de cien reyes.

Si cien padres han podido
solo engendrar á ese tuno,
¡por Dios! ¿que hubiera salido
á haberlo engendrado uno?

Es fama que el nene Terso al recibir la órden de extrañamiento, despues de pro-

EL TUPÉ

EL PRIMER PECADO

Nº 7

ADAN Y EVA ECHADOS DEL PARAISO TERRENAL

testár añadió; «Precisamente se me espulsa cuando en Orán son degollados los españoles». Lo que con esto quiso decir, ni él lo supo, ni nadie lo entenderá. Porque miren Vds. que tiene que ver lo uno con lo otro! Por lo demas

Se necesita valor
para hablar de lo de Orán,
despues de aquello de Cuenca,
de Santa Cruz y Saballs.

—

Arrojado de Francia el amigo de la baronesa de Sammogy, se ha refugiado en Inglaterra, á donde le han seguido las alegres húngaras con quienes pasaba las noches oyendo misa, segun los periódicos carlistas aseguran.

Con estas damas tan buenas,
en territorio britano,
¡que trisagios y novenas
va á rezar el Gran Cristiano!

—

Parece que el Obispo de Teruel está girando una visita electoral por los pueblos de Albarracin.

De cierto que si Cristo presentándosele de sopeton al revolver de una esquina le preguntase: ¿Adonde vas, hermano? le responderia.

Estoy buscando devotos,
Señor, para que hagan *votos*.

—

Quéjanse los periódicos liberales de que el sub-secretario de Gracia y Justicia, Sr. Gonzalez Marron, proteje sin empacho alguno de una manera demasiadamente apasionada á los partidarios del Rey de los alcornoques Hay fusionistas que merecen se les ponga sotana y cerquillo, y el Sr. Marron es uno de ellos.

Sr. Alonso Martinez,
si quiere V. a la fusion,
ha de dar pronto boleta
á ese sacristan *marron*.

—

El Sr. Almirall despues de habernos presentado á D Francisco Pi y Margall como modelo de estadistas y pensadores, nos ha hecho saber por medio de una carta, que el gefe de los federalistas históricos es un estravagante soñador. Ya dije yo, cuando oi que le llamaban *Noé*, que no tardaria mucho alguno de los que iban en el Arca, en apellidarle *Orate...Frates*.

Pero si he decir mi opinion la carta de D. Valentin há sido una pesada matraca, que habrá dado mucho que reirá su amigo el Dr. Vergés. En cambio D. Francisco al leerla, no habrá podido menos que esclamar como César:

«Tu tambien, Bruto, hijo mio?»

El único consuelo que al Sr. Pi y Margall completamente desengañado le cabe, es decir tristemente.

A mis soledades voy,
de mis soledades vengo,
que para vivir conmigo
me bastan mis pensamientos.

—

En Ciempozuelos ha sido nombrado juez municipal un licenciado...de presidio. ¡Gran juez, porque.

Cuando dicte una sentencia
contra un reo, tendrá táctica;
podrá faltarle la ciencia,
mas le sobrará la práctica.

—

En Almeria la Guardia Civil puso presos á unos electores canovistas.

Por la cruz de la Pasion!
en tiempos de tal pereza
con que actividad empieza
á trabajar la fusion.

—

Como presumiamos, los proteccionistas de nuevo cuño, ya dejan asomar la oreja. Casi no hay orador de *meeting* que no se presente candidato para diputado á Cortes, Y eso que los hay, aun dejan lo aparte su abolengo conservador, que no poseen en su casa pieza que no proceda de alguna fabrica estranjera.

La proteccion de esos tales
se define en dos palabras:
en ellos mismos empieza,
y en ellos mismos acaba.

—

Los andorranos ponen el grito en el cielo contra la intransigencia inquisitorial del Obispo Casañas, que les aprieta bonitamente los tornillos, y el Gobierno por toda contestacion envia una carta felicitando al bondadosisimo Prelado,

Mira fusion que te pierdes
y te pierdes sin remedio,
si dejas que en la cabeza
te pongan el solideo.

—

El Sumo Pontifice ha autorizado á los canónigos de nuestra Basilica para que lleven borla verde gruesa como el puño en el solideo y bonete.

Verde? Mal color para la cabeza. Está visto.

Nuestro cabildo se pierde
por un puñado de verde.

—

Con motivo de los alborotos ocurridos en Roma cuando la traslacion de los restos de Pio IX, el cardenal Moreno ha publicado una violenta protesta contra el Gobierno italiano.

Protestante un cardenal! ¡Horror! Tres veces horror! Pero, santo varon; no seria preferible que en vez de distraerse con esas bicocas, que son un grano de anis respecto á los crimenes de Iguzquiza y de Llayers que no le arrancaron ningun grito de protesta apesar de que en nombre de la Religion se cometieron, no seria preferible, digo, que cuidara Su Eminencia de proveer los muchisimos curatos vacantes de su Diócesis? Sí, hombre, si; ocúpese de este asunto que es deber suyo, y ganarán las almas de los feligreses, aunque S. E. ¡oh humilde siervo del pescador de Galilea, pierda los doce mil duritos de ganga que su descuido hace largo tiempo le proporciona.

El protesta en un escrito
contra el gobierno de Italia,
y yo para no ser menos
le protestaba la paga.

—

El Ministro de la Gobernacion D. Venancio Gonzalez, no sabe lo que se pesca pues pasa todo el dia manejando el manubrio electoral para recomendar candidatos que asi son liberales como yo me llamo Poncio Pilatos. Si Sagasta no pone en ello la mano, ya veremos como saldran de divertidas las futuras Cortes.

Querido Venancio,
no te portes asi,
porque á D. Antonio,
ya le haces *tilin*.

—

En Manresa enterraron un frayle, muerto segun se dice en Olor de santidad, pero que apestaba á distancia de tres tiros de trabuco.

Esto prueba en puridad,
que en verano,
el olor de santidad
no es muy sano.

MARTINEZ CAMPOS Y EL ECO.

El sillon presidencial
del Ministerio ocupa, hasta
que vuelva el Sr. Sagasta,
Martinez el general.
Creyéndose solo allí
consigo habla orondo y hueco,
y sus palabras el eco
le vá devolviendo así:
«Del Gobierno presidente
me encuentro; á la cumbre estoy;
que dirá Antonio que soy
del poder al verme al frente?—*Eco*: Entej
A la nacion que sumisa
contemplo bajo mi mando,
¿que efecto le causo cuando
tan alto mi valer frisa?—*Eco*: Risa!
Yo á mi pátria en dar aureola
de eterna dicha me ensayo,
partiendo con ella el rayo
de gloria que me arrebola.—*Eco*: Bola!
Con mi vencedora espada,
puesta en mi ingenio mi fe,
¿qué es lo que hacer no podré
en esta breve jornada?—*Eco* Nada!
Por medio de un plan que ya
tengo pensado de intento,
arrollaré en un momento
los demócratas de acá.—*Eco* Cá!
Los pactistas son camuesos
que han de doblar la rodilla,
y Castelar y Zorrilla
impedirán mis escesos?—*Eco*: Esos!
Vanos serán sus amaños
pues al fin, se han de cansar,
¿porque cuanto ha de durar
su intento de hacernos daños?—*Eco*: años!
Ya los demócratas rotos,
quién nuestro poder contrasta
¿quien vencerá de Sagasta
los partidarios devotos?—*Eco*: Votos!
Para conseguir la palma
de ese triunfo que me exalta,
vamos a ver, que me falta,
si no es un poco de calma?—*Eco*: Alma
Yo he de poner en un brete
á quien no acate mi nombre,
que en España hasta el mas hombre
es para mi un mozalvete.—*Eco*. Vete!
Dice y Sagasta de pronto
entra, y al oir tal bravata
de su sillon le arrebata,
y airado le llama tonto'»

FUGA DE CONSONANTES.

—

.i .uie.e. u. .ue. e...eo
. e. i.u.o .e .o...e .o..a o,
.a..e .eo,
.e. ..o.o.o

Solucion á la fuga de vocales.

—

Cuando el calor del estío
hace agradables los baños,
verás en las oficinas
una fuga de empleados.

ÚLTIMA HORA.

Panticosa, veinte y siete,
á las cinco menos cuarto:—
Metido en una bañera
Sagasta tomaba un baño,
la Constitucion leyendo
para divertir el rato;
durmióse en breve, y el libro
le resbaló de las manos,
y cayendo dentro el agua
se tornó papel mojado.

—

Tip. EL PROGRESO, Sto. Domingo Call, 10

AÑO I. Jueves 4 de agosto de 1881 NÚM. 8

CATALUÑA, 2 CUARTOS.

EL TUPÉ

RESTO DE ESPAÑA 10 CENTIMOS

POLITICO SATIRICO-ILUSTRADO.

Precios de suscricion: Un mes 2 reales. Seis meses 11. Un año 20. Ultramar y estrangero, seis meses 24 rs. Un año 40 rs.

REDACCION Y ADMINISTRACION: ARCO SAN RAMON DEL CALL, 11. BARCELONA

Puntos de suscricion: En provincias en todas las librerias y señores corresponsales y directamente enviando al Administrador el importe adelantado en sellos ó libranzas del Giro-Mutuo.

LO QUE DEBE DECIRSE.

La mano inesperta del Ministro de la Gobernacion, imprime movimientos tan desacertados al manubrio electoral, timon que dirije la nave del Estado, y en cierto modo troquel con que se falsifica el voto popular, encuentran tan favorable acogida en los oidos de nuestros ilusos gobernantes los cantos de algunas sirenas escondidas entre los escollos de la reaccion, retoñan con tal lozanía errores que muchos creian desarraigados del partido constitucional despues de tristes esperiencias, que ya casi nadie duda de que las próximas elecciones van á ser deplorable remedo de aquellas funestísimas que azuzaron á las hordas carlistas para que se lanzaran á los campos de batalla, donde eclipsaron con el humo de la pólvora y del incendio los resplandores de la libertad.

Apagado ya en el partido constitucional aquel ardor entusiasta que allá por los frios meses de Diciembre y Enero llenaba el espacio de mágicos centelleos, y afónicas las voces elocuentísimas que increpando violentamente la endiosada soberbia canovista dispertaron esperanzas de regeneracion en el alma del pueblo, de imaginar es que no la fé en sus doctrinas, sino el hambre de sus estómagos llevó á los fusionistas á supremas resoluciones, hasta el punto de semejar heroes catonianos, y que, satisfecho ahora su apetito, hacen la digestion presas de soporífera modorra, reputando, en la embriaguez de sus goces sin tasa, á España por la mas feliz y mas próspera de las naciones, y estimando, en la omnipotencia que ejercen, la libertad por triunfante y robusta. Apenas la rejia prerogativa les abrió los alcázares del poder atropelláronse para subir sus faustosas escaleras, y allí fué el codearse y estrujarse ganosos de alcanzar sitio en el próvido banquete del presupuesto. La democrácia se cruzó de brazos, y dejo que se repartiesen el botin, aguardando que se desvaneciese aquel irresistible primer impulso, para demandarles luego el cumplimiento de sus promesas.

Pues bien; este momento ha llegado, y precisa por tanto recordar al partido gobernante, lo que segun sus procederes sinuosos y su apatía glacial para cuanto no sea realizar soñadas ambiciones, trazas muestra de haber olvidado. Hora es ya de que se le diga: Seis años de saborear las dulzuras del poder encresparon tu cólera al estremo de hacerte acariciar los recursos de la desesperacion; mira pues el pueblo que tanto tiempo há no respira el aura vivificante de la libertad, si ha de sentirse aquejado de amarguras y movido de impaciencia! Tu juraste reedificar las aras derribadas por la mano de la reaccion, levántalas: tu juraste restablecer el derecho conculcado, defiéndelo: tu juraste restituirnos la ley rasgada, proclámala; que solo á estos juramentos debes el poder que te desvanece. Y no cumplirás tus promesas, y habrán sido tus palabras un grosero escarnio, y no calmarás el hambre de justicia que nos devora, y no significarás en el poder otra cosa que la ambicion entronizada, si introduces en el sagrario de las urnas electorales tu mano osada convirtiendo el sufragio en escandaloso escamoteo; si adoptas el corruptor sistema de prestar el apoyo de tu influencia á favor de determinados candidatos, creando obstáculos á los que levanten contra tí programa de oposicion; si no devuelves á la administracion la moralidad perdida, arrojando ignominiosamente á los que con sus complacencias ó con su ineptitud la desprestijian, castigando con mano rigurosa á los que con sus sobornos y sus rapiñas la devastan y envilecen, y dando únicamente entrada en la vida oficial á quien ostente una inteligencia acreditada y una honradez sin tacha; si admites el censo corruptor en el sufragio, y la censura depresora en la prensa; si continuas dejando en abandono los tribunales que son fundamental columna de nuestra civilizacion, y que hoy mecidos por los vaivenes de la política, malamente reglamentados, y á veces peor servidos, no ofrecen en ocasiones al ciudadano aquellas garantías necesarias para que acuda á buscar la pronta y fácil reparacion de su derecho atropellado, ni prestan al Juez aquella serenidad y sosiego indispensables para recibir las revelaciones de la Justicia; si dificultas el planteamiento del jurado que es la sancion de la pública conciencia, la exaltacion de la dignidad humana, y el mas fuerte escudo que la inocencia tiene para defenderse de las acechanzas que hoy pueden armársele á favor de las sutilezas y ritualidades jurídicas; y si consientes en fin, que el clero sea carcelero de nuestras almas; que debamos ocultar nuestras creencias, como si fuese un crimen adorar á Dios tal como la razon nos inspira; que se nos obligue á mentir hipócritamente al cielo, ó á escupir y pisotear la religion de nuestros padres, para podernos unir en lazo indisoluble con la mujer querida que ha de ser madre de nuestros hijos destinados á nacer de este modo con vergonzoso sello, y que las iras sacerdotales persigan nuestras cenizas, barriéndolas de los cementerios por nosotros levantados, no permitiendo que nuestros restos, como si de inmundos animales fuesen, reposen al lado de aquellos que en el mundo mas amamos.

Deber del partido constitucional es, en la presente campaña en que la libertad y la reaccion van á librar formidable combate, trabajar con todas sus fuerzas en pró de las grandes reformas que someramente acabamos de esponer Si tal hace, entonces la opinion pública hambrienta de justicia habrá de prestar apoyo al actual Gobierno; entonces el dictado de liberal con que se engalana será en él un lema glorioso, y no un insultante sarcasmo; Entonces podrá repetir de nuevo, cuando las oscilaciones de la política le arrojen á los bancos de la oposicion, las frases tribunicias que hirieron en el corazon al soberbio bando canovista, sin temor á que el pueblo, como de otra suerte sucederia, le arroje al rostro con indignacion pedazos de aquellos vehementísimos discursos.

El partido demócrata que hasta hoy ha permanecido callado lamentando en el fondo de su alma la vulgar ambicion, las flaquezas y ciegas complacencias del constitucionalismo, aguarda la definitiva prueba que han de suministrarle las próximas elecciones que tan torpemente se preparan, para deducir de ellas ó el arrepentimiento de antiguos y profundos errores, ó la persistencia en los mismos, en cuya alternativa, ó tranquilo dejará en el primer caso que el Gobierno suave y progresivamente devuelva á la libertad su

EL TUPÉ

ADORNANDOSE PARA LA FIESTA

Nº 8



PARECEME ESPOSA MIA QUE TE DÁS DEMASIADA PRISA; ADEMÁS YO NO QUIERO TANTO LUJO

prestigio y su corona ó por el contrario, considerando la benevolencia un crímen de complicidad imperdonable, deberá romper encarnizada guerra contra los prevaricadores de la ley y los burladores del engañado pueblo.

Perico.

CAPIROTAZOS.

—

Por cuestion de las aguas destinadas al riego, los pueblos de Cabra y Plá de Cabra han reñido tremenda batalla mientras las campanas de sus respectivas iglesias tocaban á rebato, siendo el resultado de la pelea dos muertos y doce heridos.

A estos pueblos batallónes
se aplica mal la palabra:
en vez de llamarles Cabra
hay que llamarles leones.

—

Pululan por do quiera que es una bendicion, partidas de malhechores cometiendo mil y una fechorias. En tanto la guardia civil se dedica con inmejorable celo á conducir de tránsito desde el Escorial á Lugo pasando por Valencia, y desde Lugo á Barcelona pasando por Murcia, á los ciudadanos que se han dejado la cédula en casa. Esto sin duda será que se desea que todo el mundo se pasee por España, tomando aguas durante la presente calurosa temporada veraniega.

Oh paternal prevision
que nos ahorra grandes daños!
dejando en esta estacion,
mientras unos toman baños,
dormir la Constitucion!

—

Vienen los periódicos neos, de algunos dias á la parte, cuajados de protestas contra el Gobierno italiano, tomando pié de la gresca que se promovió en Roma al ser trasladados los restos mortales de Pio IX. Las cosazas que dicen nuestros benditísimos prelados no son para repetidas, pues bastaria el mas leve de sus atrevimientos para echar á la carcel el periodista que lo hubiese escrito.

Para soltar un cachete
á la ley sin sufrir pena
cobrando una paga buena,
no hay como llevar bonete.

—

Pero lo mas chusco del caso no es los delitos qne con sus protestas cometen los Sres. Obispos, sino las barbaridades de lenguaje, y los desacatos gramaticales en que incurren con un lujo indigno de su elevado ministerio. ¡Jesús! y que modo tienen de llamar bestia á la lengua castellana! Si á lo menos hubiesen escrito en latin, menos mal, porque entonces habrian degollado á Ciceron que no es de casa.

Muchos les llaman lumbreras
y no hay quien de candil pase;
si son asi los Obispos
¿que serán los sacristanes!

—

La Correspondencia de España ha cortado toda relacion con *El Siglo Futuro*. á consecuencia del lenguaje destemplado y tabernario que con ella usaba el religioso colega. ¿Hasta ahora no supo el diario noticiero que los amigos de Cagaraims no pueden hablar de otro modo? El Espíritu Santo ya lo dijo: «De la que abunda el corazon habla la boca.»

Y como los neos tienen
sangre podrida en el cuerpo,
¿que les saldrá por la boca
sino venenoso aliento?

—

El Sr. Obispo de Barcelona ha publicado una pastoral saladísima y jacarandera como todas las suyas, manifestando su entusiasmo por haber el Santo Padre, apesar de los repulgos de los Cardenales, nombrado patrona de Cataluña á la Virgen de Monserrat. No seremos nosotros quienes pongan tildes á este nombramiento, porque al fin y al cabo Monserrat es un archivo de glorias catalanas, y la devocion á la *morenita* guarda hondas raices en el corazon del pueblo, merecedoras de respeto; pero tambien nos gustaria que nuestro prelado, con motivo de la promocion de la Virgen á la soberanía del Principado, procurase que los santos monges monserratinos, participando de su piadoso celo, cuidasen mas del culto de la Madre de Dios que de allegar fanegas de tierra que luego ni siquiera tienen el buen gusto de hermosear.

Gente hay que con una mano
el cielo á los tontos muestra,
y mientras tanto con la otra
les arrebata la tierra.

—

Háblase de que viene á sustituir al Señor Herreros de Tejada en el Gobierno civil el Sr. Moreu. Yo que al principio casi me habia encariñado con D. Feliciano, no siento el relevo, pues resulta probado que este buen señor será tan liberal como se quiera, pero maldito lo que sirve para lo que Barcelona se necesita.

Yo le pondria aleluya,
mas se me iria la mano,
y asi es mejor que concluya
diciendo: Adios, Feliciano!

—

Segun los cálculos que vienen echando ciertos periódicos acercael proyectado viaje del Sr. Castelar á Huesca, parece que les trae muy preocupados el discurso que el insigne orador de la democracia pronunciará en la ciudad aragonesa. Esto es rascarse antes de sentir escozor. No se apresuren Vds. queridos colegas, que tiempo tendran para todo.

Discurso de la corona
le apellida *El Liberal*,
como si ya presintiese
que le ha de descoronar.

—

Dícese que al entrar las tropas francesas en Sfax cometieron escesos en las casas de los cónsules, siendo la del cónsul español una de las que sufrió mas violencias. Si esto es verdad, que bien depurado pudiera resultar una papa para producir, alarma

El Sr. Vega de Armijo
pedirá satisfaccion,
y Francia no ha de negarla
como cumple á nuestro honor.

—

El Sr. Mañé y Flaquer, aquel sapientísimo escritor que de todo entiende, y tiene lástima de los periodistas que no piensan como él, y les llama gozquecillos y gente ruin, apostrofa duramente en su último artículo dominguero al Gobierno de Francia por haber espulsado á D. Cárlos al mismo tiempo que festejaba á Ruiz Zorrilla, siendo asi que entre uno y otro persona,e, segun él no hay mas diferencia sino que el primero oye misa y el segundo no. ¡Habráse visto caridad como la de ese devoto cristiano! Conqué entre D. Cárlos y Zorrilla no hay mas diferencia que esa? Que diria V. si hacien!o comparaciones alguien afirmase que entre V. y Tartufo no existe mas diferencia que la de hablar V. en español, y aquel en francés? O mejor, si le probase que entre D. Cárlos y V. no hay diferencia que la de ser aquel *hijo de cien reyes*, y V. un humildísimo plebeyo? Tentado estoy á creer que á pesar de sus aficiones al romanticismo religioso, gritaria V. «injuria! injuria!» Pues, hombre, aplique V. el cuento.

Con su prosa chafallona
convierte ese D. Sotana,
el *Diario de Barcelona*,
en diario de *Barce.. .lona*.

—

Pregunta *La Correspondencia Militar*:
«¿Hay ejército?»
Y contesta *La Fé*, periódico neo:
«Eche V. una mirada por los presupuestos, y saldrá pronto de dudas.»
Y añadimos nosotros:
Como que toda la plana mayor del carlismo cobra!

Hartos de chuparnos sangre
los partidarios del Terso,
ahora en paz y ventura
nos chupan todo el dinero.

—

Un periódico ministerial niega á los canovistas el derecho á llamarse conservadores:

¡Habrá pulla mas acerba!
¿no han de ser conservadores,
si el afan de esos señores
es ponernos en conserva?

—

Parece que en Cáceres un influyente constitucional en el calor de cierta controversia sobre asuntos electorales, arrojó un tintero contra el Sr. Gobernador Civil de aquella provincia. Y de aquí han venido reclamaciones, y telégramas, y bulla, y amenazas, y todo lo que Vds pueden imaginarse. Pero el resultado de todo es, qu el Ministro de la Gobernacion ha escrit. el Gobernador diciéndole una cosa asi:

«No te arredre tal esceso;
vé trabajando con arte;
si vuelven á *tinterearte*,
tinterazo, y tente tieso.»

—

En Madrid continuan las irregularidades con perfecta regularidad, Ya se ha perdido la cuenta de los miles de duros á que ascienden las cantidades que se han estraviado durante esta última semana.

En esta nacion boyante,
todo vá trampa adelante.

—

Otra vez han vuelto á hacerse de mod a las huelgas, pues en todas partes las hay. Vamos á ver si se contagiará D. Venancio Gonzalez. Porque este señor trabaja poco, pero rematadamente mal, y hará una obra de caridad D. Práxedes,

Si á la oreja
se le cuelga,
y le aconseja
á que se declare en huelga.

—

Segun *El Fénix*.

Un diputado italiano ha escrito á un periodista ultramontano una carta que empieza asi: «Un bravo por el artículo *Pio IX* y otro bravo por el titulado *Las garantías*.

Pues ¡bravo, hombre, bravo!
pero con tanta bravura
veo difícil
que no le tomen por toro
de Carriquiri.

Solucion á la fuga de Consonantes.

—

Si quieres un buen empleo
y el título de hombre honrado,
hazte neo,
y es probado.

—

Tip. EL PROGRESO, Sto. Domingo Call, 10

AÑO I. Jueves 11 de Agosto de 1881. NUM. 9.

BARCELONA, 2 CUARTOS.

EL TUPÉ.

PROVINCIAS, 10 CÉNTIMOS.

POLITICO SATIRICO-ILUSTRADO.

PRECIOS DE SUSCRICION: Un mes 2 reales. Seis meses 11. Un año 20. Ultramar y estrangero, seis meses 24 rs. Un año 40 rs.

REDACCION Y ADMINISTRACION: HOSPITAL, 155, PRINCIPAL. BARCELONA.

PUNTOS DE SUSCRICION: En provincias, en todas las librerías y señores corresponsales y directamente enviando al Administrador el importe adelantado en sellos ó libranzas de fácil cobro.

IMPORTANTE

Se advierte á los señores corresponsales, que para todo cuanto se les ofrezca relativamente á este semanario, tanto por lo referente á lo publicado hasta hoy, como á lo que se publique en lo sucesivo, deberán dirigirse únicamente á la nueva administracion establecida en la calle del Hospital, núm. 155, *principal.*

AL QUE LEYERE.

Atravesamos una época de graves acontecimientos; las convulsiones políticas agitan á Europa; los banquetes, políticos tambien, á dos pesetas cubierto, se suceden con asombrosa rapidez.

Pasa algo grave; hasta EL TUPÉ se ve envuelto en la gravedad de los sucesos contemporáneos.

¿Cómo?

Oigan Vds.

¿Vds. no me conocen, eh? No importa, ni esto influye en la gravedad de lo que he de contarles.

Hace dos dias trabajaba yo en mi desvencijado despacho. Confieso que estaba de mal humor; habia cometido la imprudencia de leer la pastoral del cardenal Moreno.

Sin prévio anuncio, se me presentó mi amigo, el propietario de EL TUPÉ, y me dirigió á quema-ropa la siguiente descarga:

—Vengo á rogar á V. se encargue de la direccion de mi periódico, y cuento con que no ha de dasairarme.

Por de pronto creí que mi amigo trataba de darme una broma, y me quedé mirándole, como miraria D. Venancio á un candidato en vísperas de elecciones. Pero él, es decir, mi amigo, volvió á la carga.

—Vamos, añadió, es cosa hecha; V. se encarga del periódico; acentuamos la campaña en defensa de la libertad, y triunfamos en toda la linea.

—Amigo mio, contesté, en mi juicio V. ha almorzado fuerte. Yo no entiendo una jota de lo que me está diciendo.

Ó yo soy un bolo, lo cual es muy probable, ó V. no ha pensado bien lo que me propone.

Y aquí, tomando mi interlocutor un aire solemne y trágico, replicó:

—Pensado y repensado tengo cuanto he dicho; pero yo necesito un hombre como usted. Yo necesito quien diga las verdades á tirios y á troyanos; que lo mismo plante una banderilla á los sagastinos, que diga cuatro frescas á los jesuitas; que saque á plaza los trapitos de castelaristas, piistas, canovistas, y todos los *istas* habidos y por haber; que pegue recio á tanto vividor político, á tanto mequetrefe, á tanto petardista como nos devora en nuestra sociedad y en nuestra política. Usted sirve para eso, y..... vamos que cuento con V.

Fatídico ensueño me parecia la incansable pertinacia de mi amigo, que, de pié, fija en mí la anhelante mirada y presa de la mayor ansiedad, esperaba mi respuesta.

—Ya verá V., le contesté por fin. V. quiere, amigo mio, que yo cargue con la cruz de redentor, y siento decirle que no tengo tal vocacion, y que por tanto V. se ha equivocado al buscar para ello á mi humilde persona. Usted quiere que diga verdades, descubra chanchullos, sea el azote de pícaros y el látigo de vividores; V. desea que yo *haga política* muy liberal, muy democrática; que me atreva con los ministros y con todo bicho viviente, y usted, amigo mio, no piensa en las quiebras que tiene ese oficio. Aparte de las lindezas de la ley de imprenta, se está siempre expuesto á que el rufian, á quien se zurró ó el calavera á quien se sacudió el polvo, vengan á armar camorra, y le rompan á V. el esternon, ó le magullen el cuerpo. No, amigo mio; yo soy muy pacífico, y no tengo necesidad de esos belenes.

—Pero, vamos, déjese V. convencer. ¿No sabe V. que el gobierno considera como letra muerta la ley de imprenta?

—Sí, amigo mio; pero aplica á los periodistas el Código penal, amenazándoles con enviarles su compañía de los Juanillones y Pancha-amplas.

—Pero como V. no ha de escribir ninguna atrocidad.....

—Tampoco las escribia el 66, y me encerraron en el Saladero, en compañía de mi pobre amigo Roberto Roberts.

—En fin, V. se encarga de dirigir el periódico, y yo respondo de todos los percances.....

—¿Y si hay lances de honor?

—Yo respondo.

—¿Y si nos viene encima aquello del Código?

—Yo respondo.

—¿Y si me rompen una costilla?

—Yo respondo tambien; serán de mi cuenta los gastos de médico y botica.

—Entonces solo me falta poner una condicion; que me permita V. contar á los lectores de EL TUPÉ lo que entre nosotros ha mediado.

—Convenido.

—Pues aceptado.

Y aquí tienen Vds., amables lectores, la historia de este acontecimiento. En ello quienes mas van perdiendo son Vds., que tendrán que apechugar muchas veces con las explosiones de mi mal humor; pero ya se irán ustedes acostumbrando, y concluirán por ser amigos de

Atilano.

EXPOSICION PERMANENTE.

No se puede negar que las costumbres públicas progresan, y que la administracion se eleva á la altura de su gran mision.

Las exposiciones están á la órden del dia. Nosotros, los españoles, y sobre todo los barceloneses, no queremos ser menos que los demás. Vivimos en perpétua exposicion de industria. ¡Pero que industria, Dios mio!

El teatro de tal exhibicion son las calles y plazas públicas; los *productos* que exponemos centenares de cojos, mancos, contrahechos, cubiertos de llagas repugnantes, verdaderas pocas veces, simuladas las mas, con verdadera necesidad algunos, verdaderos explotadores los màs, que nos acosan y piden en todos los tonos *una caritat p'el amor de Deu.*

Esta verdadera *moneda falsa* de la indigencia ha llegado á formar parte de nuestras costumbres públicas. Aquí se tiene ya por la cosa mas corriente y natural del mundo verse asediado y perseguido por la exposicion solemne y organizada de esa lepra social. Aquí no tenemos asilos para la mendicidad; al menos así lo parece. Esos séres que se arrastran sobre el empedrado de las calles, que se retuercen como reptiles sobre el lodo de las plazas públicas, no afectan siquiera los delicados nervios de las sentimentales pollas, que pasan indiferentes por el lado de ese lujo de miseria, ostentando su lujo de vanidad y de orgullo. ¿Qué hacen las autoridades locales para evitar este repugnante espectáculo, que nos deshonra á la faz de Europa?



"Depositemos á los pies del ilustre prisionero la ofrenda de nuestro amor.

Nosotros, desde las columnas de nuestra modesta publicacion, declaramos guerra sin tregua á esa repugnante manifestacion del pauperismo.

Proporciónese trabajo al indigente que pueda trabajar; para el que esté realmente enfermo é imposibilitado deben siempre estar abiertos los asilos de la beneficencia pública.

Ningun pueblo culto puede tolerar la mendicidad, sin que de él se diga que no sabe ó no quiere cumplir con uno de sus deberes mas ineludibles. ¿Para qué serviría la beneficencia pública, si en último resultado el socorro del pobre depende de la caridad del transeunte?

El Tupé toma por su cuenta las *exposiciones permanentes de la miseria* y ofrece ocuparse de ellas con frecuencia; acaso no consigamos nada, pero tales cosas hemos de decir que nos oirán los sordos, ya que no nos oigan los que, sin que nadie les escitara, debian cuidar de este importantísimo ramo de la administracion local.

CARTAS MADRILEÑAS.

Sr. Director de El Tupé:

Amigo mio: En malas circunstancias me pide V. que haga reseñas semanales de lo que por aquí ocurra; hace un calor insoportable; la atmósfera está cargadísima de electricidad y otros excesos, y si se tienen deseos de hacer algo, ese algo no es escribir, seguramente.

Todo el mundo veranea. En las oficinas solo queda algun desgraciado, víctima propiciatoria de los peces gordos.

Hasta la familia aquella de los ultramarinos, ha abandonado la tienda y se ha marchado á refrescarse. ¡Qué bueno fuera que al regresar los recibieran los parroquianos á garrotazo limpio!

Para esa gente, estar al frente de un establecimiento es lo mismo que tener carta blanca para burlarse de todo el mundo. ¡Poca vergüenza!

¡No tienen ellos la culpa!

Ahora andamos de nuevo con notas diplomáticas, sobre los asuntos de Africa y sobre los de Italia.

La gente clerical está que rábia porque no nos rompemos las narices con franceses é italianos. Ama de cura conozco yo que ha enflaquecido siete arrobas desde que los *pícaros* italianos dieron el famoso *escándalo*.

Y dicen que esto no quedará así. ¡Qué ha de quedar! Por de pronto se están celebrando á toda prisa funciones de *desagravio*, y se recoge dinero; esto es lo que interesa; *los duelos con pan son menos*. ¡Son tantas las atenciones á que deben subvenir los monseñores romanos!

Noticias del Cantábrico anuncian que aumenta el reflujo los dias que se baña Toreno. Es una noticia que no ha de sorprender á los lectores de El Tupé.

Sagasta ha regresado; viene cariacontecido y mustio. Segun dicen, ha encontrado el cotarro peor que cuando se marchó, lo cual equivale á decir que todo anda superlativamente mal.

Pero entre tanto veraneamos, y una hora de vida es vida. Hasta otra, suyo,

Mateo.

CAPIROTAZOS.

Voy reuniendo todas las protestas de obispos que publican los diarios neos, solamente por saber como se llaman esos respetables prelados, y conocer los grados de temperatura de su bilis.

Hasta la fecha lo mas granadito que encuentro es lo siguiente:

Miguel, arzobispo de Santiago.
Pepe, obispo de Pamplona.
Paco, obispo de Segorbe.
José María, obispo de Barcelona.
Tomás, obispo de Zamora.

Este último nombre es el que encuentro mas caracterizado; los demás me parecen dignos de una letanía del *Siglo Futuro*.

Voy á ver si entre los *protestantes* encuentro alguno que se llama Ramon, Carlos ó cosa así; esto al menos tendria cierto saborcillo histórico.

* * *

Captura.—El gobernador civil de Pontevedra interesa la de Socorro Nogueira Alvarez, de 80 años de edad, la cual se ha escapado de su casa.

¿Si se iria con el novio?

Está visto; la juventud todo lo atropella.

* * *

En las últimas corridas de toros de Valencia se han cotizado los asientos de barrera á diez y doce duros uno.

¡Diez y doce duros!

La paga anual de algunos maestros de escuela incompleta de la Nacion.

Con esto no hay que dudar
De que España vuelve á entrar
De Ferry por los deseos,
Si no se tiene impaciencia
Como una grande potencia
En Consejos europeos.

* * *

Peteneras eclesiásticas.—El título parecerá raro, pero la verdad es que el género flamenco lo invade todo.

¡Cómo que está de moda en altos sitios!

Pues como iba diciendo, en un librito que se titula devoto, he visto unas coplillas, que si no son peteneras eclesiásticas, ignoro el género á que pertenecen.

Vean Vds. el boton de muestra:

«Sagrado niño Jesús:
por tu divina pasion
defiéndeme del pecado,
niño de mi corazon,
y de toda tentacion.»

¿Es petenera, ó no es petenera? Repitan ustedes cantándolos algunos de los *versos*, y cosa hecha.

Nos place que la literatura y la música populares reciban este poderoso refuerzo. Por eso yo, siguiendo el nuevo estilo, y á propósito de la pastoral del Sr. Moreno, cardenal, arzobispo, y otra porcion de cosas, podria cantar, sin salirme del terreno devoto, la siguiente:

Moreno pintan á Cristo,
morena á la Magdalena,
y Moreno está pintado,
¡curas de mi corazon!
y Moreno está pintado
para armar mari morenas.
¡Ole! ¡Ole!

Servicio telegráfico de EL TUPÉ.

Mequinez.

Negocio guerra mal. Cuentas galanas echamos convertidose agua cerrajas. Prepárannos paliza segura. Apoyo ofreciéronnos *algunos*, resultó camelo grande. Paciencia y preparamos costillas.

—

Madrid 7 Agosto.

Visitas muchas Práxedes negocio elecciones; candidatos no peligro falten distritos

Castelaristas bien; marchan valientes mano gobierno.

Cánovas, Moreno entendidos algo; Ultramontanos escámanse conservadores jueguen tostada.

Rusia sigue baile, contradanza Czar.

Turquía toma café Inglaterra; propónese ópio Tunez. Probable agüense propósitos, caiga espaldas.

Bismark toma fresco, fumando pipa.

CHARADA.

—

¿Quién mi corazon lacera?
Primera.
¿Quién en tí su gloria funda?
Segunda.
Seré feliz; ¿de qué modo?
Siendo *todo*.
Es tan ciega mi pasion
que cifro todo mi anhelo
en darte mi corazon,
si *todo* quieres hacerlo
en cambio del *prima dos*.

Imp. de Manero, Lauria, 82, (plaza Cerdá).

AÑO I. Jueves 18 de Agosto de 1881. NUM. 10.

CATALUÑA, 2 CUARTOS.

EL TUPÉ.

RESTO DE ESPAÑA 10 CÉNTIMOS.

POLITICO SATIRICO-ILUSTRADO.

PRECIOS DE SUSCRICION: Un mes 2 reales. Seis meses 11. Un año 20. Ultramar y estrangero, seis meses 24 rs. Un año 40 rs.

DIRECCION Y ADMINISTRACION: HOSPITAL, 155, PRINCIPAL. BARCELONA.

PUNTOS DE SUSCRICION: En Madrid, *Don Eustasio Portillo*, calle Mayor, 13, y en el resto de España en todas las librerías y corresponsales, y directamente enviando al Administrador el importe adelantado en libranzas de Giro Mútuo.

IMPORTANTE.

Se advierte á los señores corresponsales, que para todo cuanto se les ofrezca relativamente á este semanario, tanto por lo referente á lo publicado hasta hoy, como á lo que se publique en lo sucesivo, deberán dirigirse únicamente á la nueva administracion establecida en la calle del Hospital, núm. 155, *principal.*

DEL LADO DE LA LIBERTAD.

Antes del dia 8 de Febrero del presente año de gracia, casi en los momentos en que don Práxedes ocupó aquella codiciada poltrona, se habian hecho magníficos vaticinios y solemnes promesas desde la oposicion.

Nos habian dicho los constitucionales que, una vez en el poder, si era preciso caer, caerian *del lado de la libertad.*

Y he aquí que ha sido preciso *caer;* es decir el gobierno ha debido definirse y determinar el sentido de su política.

Y lo ha hecho.

Era preciso resolver las cuestiones que dejó pendientes don Antonio. Contra las prescripciones del concordato, teniamos frailes.

Contra las exigencias del derecho moderno, no existia el matrimonio civil.

Contra los fueros de la conciencia humana, carecíamos de la libertad religiosa.

Contra las aspiraciones de la ciencia, teniamos al jesuitismo dominando en las Universidades.

Contra la emision del pensamiento teniamos la Ley de Imprenta.

Estas cuestiones, y otras muchas, debian resolverse con un criterio definido. Si los sagastinos estaban dispuestos á *caer del lado de la libertad*, era evidente, que habian de ser aquellas resueltas con un criterio liberal.

Y *efectivamente;*

El fraile continua su marcha triunfal, pisando la opinion pública, y las ruinas del concordato.

Los no católicos que desean contraer matrimonio, y los que lo contrajeron civilmente antes del célebre decreto Cárdenas, pasan todos los apuros posibles, no sabiendo como dar estado civil á sus hijos.

Los que no profesan la Religion del Estado tienen que sufrir las detenciones en la vía pública, producidas por las manifestaciones de aquello en que no creen.

En las Universidades continua sirviendo de programa el *Syllabus,*

El periódico ha ganado; antes solo se suspendia su publicacion; ahora se suspende ésta y se amenaza al periodista con enviarle á *disfrutar* del grillete.

Efectivamente, hemos *caido del lado de la libertad*, señor Sagasta.

Despues de aquellos banquetes, de aquellas declaraciones en el Congreso; cuando se creia que casi casi se colocaban el gorro frigio los constitucionales, vean Vdes. que manera de *caer.*

Ya van cayendo, pero caen para aplastar las narices de todo lo que sea liberal y democrático.

¡Los alaba Castelar!

No quieran Vdes. saber mas. Castelar que encontraba *inmejorable* la ley electoral de Canovas, estima como muy liberal esta situacion.

Efectivamente, van Vdes. cayendo, señores constitucionales, pero van cayendo hácia atrás, lo cual significa que caen de espaldas.

Perfectamente. El país observa; el país ve el juego y..... por ahora se rie.

¡Como no ha de reirse si ve como van ustedes cayendo del lado de *la libertad.*

MANIFIESTO ELECTORAL.

Por fin me resolví. ¡Cuanto trabajo me ha costado vencer mi natural repugnancia á presentarme candidato!

Ya se vé, el pudor, la modestia, mi conciencia política.....

Pero ¿que habia yo de hacer cuando tantos distritos lloran huérfanos de candidatos para ra confiarles su representacion en el Congreso?

Decididamente, me sacrifico; me sacrifico, bien lo sabe Dios, solo por patriotismo, por llevar la felicidad á mis conciudadanos.

Yo para mí no ambiciono nada; me sobra todo; hace mucho tiempo que el mundo es mio.

Pero si soy elegido diputado, y mis queridísimos y simpáticos y honrados electores me llevan á la Representacion nacional, ya verán quien es Calleja.

Tendrán carreteras, ferro-carriles, puentes; haré jardines y paseos públicos donde quiera que en mi distrito haya un caserío de seis vecinos.

La miseria del distrito cesará con mi eleccion. Tengo un proyecto para hacer que los campos produzcan expontáneamente el trigo y el vino.

Desde el momento en que yo sea elegido diputado van á cesar vuestras miserias; ya nadie trabajará; la holganza nacional será organizada por medio de sabias disposiciones encaminadas á que os caiga por la chimenea cuanto necesiteis.

Tengo mis planes para que los acreedores no mortifiquen á nadie; todo el mundo tendrá asegurada buena mesa, buen vestido y buena cama.

Los hombres se verán asediados por muchachas bonitas y ricas que los pretenderán en matrimonio. Quedarán abolidas las suegras y proscritos los tutores.

Los obreros no han de trabajar mas que las horas que ellos quieran, y han de ganar un salario á pedir de boca; en cambio los fabricantes venderán los productos de las fábricas á medida de su deseo; les impongo un máximun de ganancia moderado; cuando mas que se contenten con un 600 por %.

Soy proteccionista; si señores, muy proteccionista. Nadie podrá vender en nuestro distrito sin pagar fuer es derechos; esto no obsta para que nosotros pidamos libertad de cambio para nuestros productos en todos los mercados del mundo.

¡Proteccion al trabajo nacional! No digamos con esto que no pueda tolerarse alguna ligera manipulacion para introducir por bajo cuerda géneros extranjeros, y venderlos despues como nacionales. Esto lo dejo al buen criterio y á la recta conciencia de los fabricantes.

En política soy muy radical, muy republicano; vamos, llego hasta lo inverosímil. Hemos de tener amplia libertad, pero mucho órden; libertad para nuestro distrito; órden para los demás. ¿Estamos? Esto no hay que olvidarlo, porque nuestras reformas económicas no pueden plantearse sin esta especie de embudo político, y dispensen Vds. la expresion.

La cuestion religiosa la trataremos de una manera eclética, si á Vds. les parece bien. Por que no hay necesidad de que nos malquistemos con el señor Cura, ni con aquel señor precedente de las filas carlistas, que dispone de buen número de electores.

Defenderemos en tésis general la necesidad

UNA CELADA.



YA LE VEO VENIR, COMPADRE; BASTANTE QUE HACER TENGO EN CASA PARA METERME EN LAS AJENAS.

UNIVERSITARIA DE VALLADOLID BIBLIOTECA

de la religion y de lo moral. Esto suena bien; despues Vds. se arreglarán como puedan cuando se les case una hija ó se les muera su padre.

Estos son los puntos capitales de mi programa. Creo que me he explicado bien explicitamente, y no podrán Vds. decir que soy un candidato indefinido.

Para sintentizar lo repetiré otra vez: Yo me sacrifico por Vds.; yo no quiero nada para mí. Cuidado, que yo no tengo ambicion, ni deseo exhibirme; soy una persona demasiado séria para cometer tales vulgaridades!

¿Y podrán vacilar ahora mis simpáticos electores? Cuando mi contrincante es un perdido, un mentecato, un descamisado; sí, señores; mi contrario es un miserable camaleon político, un muerto de hambre, sin carrera, sin posicion; sin palabra, porque ni siquiera es orador. ¿Qué seria del distrito, de este honradísimo distrito si llegase á obtener su representacion ese canalla?

¡Me horrorizo de pensarlo! ¡Animo pues, queridísimos electores! Sea mi humilde y honrado nombre vuestra bandera de combate; al votarme votais vuestra felicidad, la de vuestros hijos, la de vuestras esposas, la de vuestros bueyes y de vuestras ovejas; votais vuestro pan y vuestro vino, vuestro sueño sosegado y vuestra eterna holganza. ¡A votar, pues!

Nota. El anterior manifiesto, con ligeras variantes, ha servido de modelo á todos los publicados hasta la fecha.

CAPIROTAZOS.

Un caballero de Cascante, que se llama Garcés de los Fayos, dice que en su nombre y en el de su familia, de quien es cabeza (visible) protesta «*de les hechos cometidos contra las cenizas de Pio IX, y* DEL PONTIFICE REINANTE.»

¡Pero Sr. Garcés! ¡Si el actual pontifice ni reina, ni se ha muerto todavia! ¿A que revolver por adelantado sus cenizas?

Si el papa lo sabe, temo que no ha de agradarle mucho la manifestacion.

¡Tema el señor de Fayos
de la papal indignacion los rayos!

∴

Dos propietarios, uno de los cuales se ha enriquecido rápidamente, miraba unos terrenos en venta.

—Me acuerdo del tiempo en que una legua de este terreno costaba menos que un par de botas.

—Por qué no lo compró V., dijo el otro.

—Porque me hacian mas falta las botas que el terreno.

∴

A pesar de la gravedad de los belgas, no faltan entre ellos personas de buen humor.

Tardes pasadas entra en uno de los principales almacenes de novedades una señora jóven y hermosa, pide telas de seda y las examina detenidamente.

Cuando ha hecho su eleccion pregunta el precio al dueño del establecimiento, hombre igualmente de pocos años.

—Un beso el metro,—responde á la compradora.

—Córteme V. diez,—responde ésta sin detenerse.—y vaya á cobrar á casa. Mi abuela paga.

* * *

(FRAILECITOS.)

—

Ellos son hormiguitas para el convento,
que no pierden migaja cuando algo vale.
Todo el que larga *trigo*, sale contento;
el que guarda la bolsa mohino sale.
Cuántas gracias debemos á los señores
que nos dieron con ellos tantas ganancias!
¡Admitid mis respetos, conservadores!
Teneis mucho mas *pésquis* que los de Francia.
Y tú, *rubio* Mateo, que los toleras,
con desprecio y olvido del Concordato,
que liberal has sido, y aunque no quieras
te ha de dar la memoria mas de un mal rato;
tú, que por mas que niegues por mas que digas
temes al *hombre bizco* mas que al demonio,
sigue, y con los cogullas haz buenas migas,
no sea que por ellos te arroje Antonio.
Solo habra en España contribuciones,
nombre, luto, miseria, temor y duelo,
distraidos, Pancha-amplas y Juanillones...
Pero tenemos frailes... ¡Ah! ¡¡qué consuelo!!

P. de Gorrit!

* * *

La cuestion de *perros chicos y perros grandes* se complica en Madrid; las mantornes no quieren conformarse con que se les venda la carne por *kilómetros* y el vino por *decimetros*.

Aquí, en cambio tenemos *aun* la cuestion de la moneda borrosa. A pesar de las disposiciones legales y las sentencias de los Tribunales, Dios libre á Vds de que les endosen una media peseta lisa; porque, eso sí, para darlas al prójimo todo el mundo está muy listo, pero cuando se trata de recibirlas son los apuros.

¿Pero señor; no seria posible que nos entendiéramos? ¿*Pasan* ó no *pasan* las monedas borrosas?

Porque la verdad es que despues de tanto como se ha hablado sobre el particular, aún no sabemos contestar a esa pregunta.

Y vayan Vds. con filosofías cuando v. gr. han tomado chocolate en un *establecimiento* de idem., no tienen para pagar mas que una moneda borrosa, y la *señora* de la casa se empeña en que *es mala*. Vamos esto es cosilla ocasionado á conflictos como las relaciones entre la iglesia y el Estado.

¿No podria resolverse algo, siquiera para que nos entendieramos los catalanes en esta cuestion?

* * *

Parece que las naciones del Norte tienen decidido interés en hacer de España una nacion de primer órden.

Sobre todo, Bismark se desvive porque tomemos parte en todas las cuestiones europeas.

Yo por mi parte me escamo; siempre he sospechado de los que pretenden sacar de su casa á las mujeres honradas.

¿Vendrán con *buena intencion* esos señores?

* * *

Hacemos constar como advertencia á los que lo necesiten, que nada tiene que ver nuestra publicacion con ningun *Gallo* ni gallina.

* * *

Hemos recibido el núm. 10 de *El Telon*, periódico festivo que se publica en Granada, bajo la direccion de don Miguel Mendez Alvarez.

Recomendamos á nuestros suscritores este ilustrado semanario que es uno de los más baratos que ven la luz en provincias y que mejores condiciones reune.

En estos tiempos en que tantos motivos hay para estar de mal humor conviene leer los periódicos que lo quitan.

El Telon es de estos.

* * *

El diario ministerial *La España*, dice lo siguiente:

«El elocuentísimo señor Castelar en su discurso de Huesca:

»Se necesita tiempo, mucho tiempo para implantar la república, porque el estado actual del mundo la rechaza, y la combatirá donde quiera que se establezca.»

Conformes. Eso mismo decimos nosotros.»

¡Qué honra para el posibilismo!

* * *

Se acercan las elecciones
á pasos agigantados
y llueven las pretensiones,
los ruegos y los recados.

—

Hay quien á un pueblo inocente,
protestando que le estima,
dice que va á hacerle un puente
ó á mejorarle de clima.

—

No falta quien muy formal
ofrece por ser votado,
hacer á un pueblo rural
cabeza de arzobispado!

—

En fin, como es de cajon
en los que son *elegibles*,
todos los de oposicion
ofrecen los imposibles.

—

Pero ¡ay! ¡*oh tempora*! ¡*oh mores*!
¡oh costumbres malhadadas!
¡Ya piden los electores
las pagas adelantadas!

—

Así, aunque rompan zapatos,
recorriendo sus distritos,
los mas de los *candidatos*
no pasan de *candiditos*!

EPÍGRAMAS.

—

¡Agua va! dijo al echar.
un barreño de inmundicias,
la moza del tio Albricias,
tabernero del lugar.
—¡Gracias! contestó el tio Lino,
echado que fué el barreño:
no nos dice eso tu dueño
cuando le compramos vino.

—

Tras de una bella modista,
tan preciosa como lista,
rico Aicio, ayer te ví.
¿Eres tú quien la conquista,
ó ella te conquista á ti?

Imp. de Manero, Lauria, 82, (plaza Cerdá).

AÑO I. Jueves 25 de Agosto de 1881. NUM. 11

CATALUÑA, 2 CUARTOS.

EL TUPÉ.

RESTO DE ESPAÑA 10 CÉNTIMOS.

POLITICO SATIRICO-ILUSTRADO.

PRECIOS DE SUSCRICION: Un mes 2 reales. Seis meses 11. Un año 20. Ultramar y estrangero, seis meses 24 rs. Un año 40 rs.

DIRECCION Y ADMINISTRACION: HOSPITAL, 155, PRINCIPAL. BARCELONA.

PUNTOS DE SUSCRICION: En Madrid, *Don Eustasio Portillo*, calle Mayor, 13, y en el resto de España en todas las librerías y corresponsales, y directamente enviando al Administrador el importe adelantado en libranzas de Giro Mútuo.

¡VICTORIA!

Estoy satisfecho, si señores, plenamente satisfecho. Acabamos de hacer unas elecciones... monumentales. ¡Y qué patriotismo el de este país! ¡Y qué amor á las instituciones, y que entusiasmo por la política sagastina! En todas partes ha triunfado el gobierno; los candidatos ministeriales se han visto materialmente asfixiados por los apretones de tanto alcalde, de tanto guarda de consumos, de tanto alguacil como por todas partes se han disputado la honra de votarlos.

¡Esto es delicioso, consolador! Un país que paga religiosamente sus tributos, aunque vayan sus hijos alijerados de ropa, por no tenerla; un país que no se acuerda nunca de la política, y que cuando llega la hora recibe humilde el mandato de los santones y va á votar al que le ordenan... vamos, ¡esto es sublime!

Ya sé que dirán ustedes que la culpa no es del país, sino de los gobiernos que falsean el sistema constitucional.

Pues, con perdon de ustedes, yo en esta cuestion defiendo al gobierno, porque creo que maldita la culpa que en ello tiene. ¿Por qué no suceden escándalos electorales en Inglaterra ni en los Estados-Unidos? ¿Cómo es que allí no *se atreven* los gobiernos á usurpar las atribuciones del pueblo?

Porque allí no se les consentia. ¡Podia ir en Inglaterra un ministro á recomendar un candidato y á empeñarse en que lo eligieran diputado!

Esto solo bastaria para que el tal candidato quedara perpétuamente inhabilitado; en cuanto al ministro no sabemos como quedaria.

Pero aquí es otra cosa.

Aquí la *influencia oficial* es ya cosa corriente, y cuando el gobierno *quiere* que un paniaguado suyo sea elegido diputado, todo el mundo sabe que lo será infaliblemente, y ya nadie se inquieta por lo demás. Así hacemos todas las elecciones; así las hizo Cánovas; así las hace Sagasta, y este triunfa como aquel triunfó.

¡Pues no ha de triunfar!

¿Para que le servirian sino, *sus* gobernadores, *sus* alcaldes, *sus* alguaciles, *sus* porteros, *sus* barrenderos, *sus* escribientes, y todos *sus* servidores, que cobran para servir y obedecer al gobierno, sin que deba importárseles gran cosa la Nacion?

Por eso he dicho que estoy plenamente satisfecho, porque en estas elecciones no se ha interrumpido la *gloriosa* tradicion de nuestras costumbres electorales. El gobierno lleva al Congreso su deseada mayoría, ¡Dios mio! ¡Qué variedad tan encantadora! Diputados campistas, alonsistas, gonzalistas, sagastinos; cada ministro lleva su fraccioncita; el dia que haya una crísis parcial, ¡adios mayoría!

Hablando en sério: ¿saben ustedes que me parece que esa mayoria va á dar disgustos mayúsculos al gobierno, proporcionando grandes satisfacciones, á nosotros, á los desheredados?

¿Ven ustedes lo que falta desde ahora hasta fines de año? pues para entonces hablaremos. No sé por qué se me figura que esa mayoría ha de haberse descompuesto para entonces. Hoy han ganado ellos, y llenos de entusiasmo repiten por todas partes ¡Victoria!

Pues, para que vean lo que son las cosas de este mundo; yo creo que esa victoria hará llegar mas pronto el dia de la nuestra.

Y sino, el tiempo.

CARTA DE UN POSIBILISTA BARCELONÉS Á D. EMILIO CASTELAR.

Mi querido jefe: ¡Cómo nos habiamos equivocado en un principio, mi señor don Emilio! Contábamos con que el gobierno no habia de atacarnos, pero nunca pudimos imaginar su entrañable cariño con nosotros.

¡Cómo han producido su efecto los sobrehumanos discursos que V. pronunció en Alcira y en otros varios lugares! ¡Qué cariño tan entrañable el que hoy nos profesan todas las clases conservadoras!

Daba gusto, si señor, nos encantaba el leer el glorioso nombre de V. en las candidaturas, unidito con el no menos glorioso del conservador Durán y Bas. Así hemos probado que somos hombres de órden, y que nos separamos de una vez de esa *chusma* de descamisados, entre los cuales, por error sin duda, estuvo V. algun tiempo.

Hubiera V. visto, mi querido jefe, como el dia de la eleccion los agentes de la autoridad nos sonreian, como estrechaban nuestras manos todos los que se precian de hombres de órden.

Estamos contentísimos. Los dos periódicos locales que defienden nuestra salvadora doctrina gubernamental van desde hoy á poner al frente de su publicacion, sirviendo de cabecera, una corona real y entrelazadas por debajo las dos letras del glorioso nombre: Emilio Castelar; ya no mas guerra al gobierno del incomparable Sagasta; concluyó la lucha con los fusionistas, puesto que ya somos todos unos, y marchamos unidos y compactos hasta encontrar al inmortal Cánovas y á las *honradas masas*.

En España no son posibles mas que dos partidos: los hombres de órden y los descamisados. Los primeros empiezan en nosotros y concluyen en don Cándido Nocedal; los segundos están representados por esa desgraciada familia de ilusos, que se llaman republicanos á secas.

Atáquelos V. en el Congreso, don Emilio; no se olvide V. de decir en la primera ocasion que se presente que «aun no ha llegado la oportunidad para restablecer la República.» Hable V. mucho, por Dios, de su incomparable «evolucion», y maldiga y rechace la «revolucion.» Es preciso granjearse las simpatías de los hombres de órden y de arraigo. V. será una gloria nacional, sí, ahora que ha emprendido el buen camino, procura no desagradar á los amigos.

Y ahora que recuerdo; ¿no podria V., señor don Emilio, V. que debe tener vara alta en la Secretaría del Congreso, no podria V. hacer que desaparecieran aquellos malditos discursos que allá por los años 69, 70 y 71 pronunció V. en defensa de ciertas *locuras*? ¡Ay don Emilio, qué bueno fuera hacer desaparecer aquello! Y no lo digo porque crea que le perjudico á V. mientras tenga de su parte á los Sagastinos, sino para evitar habilillas ó imprudencias de los enemigos, que siempre nos están pasando por las narices aquello de la federal, y cosas por el estilo.

Aquí seguimos bien; tenemos un Comité, una junta organizadora, diez y siete centros, otro comité electoral, otra junta de notables, unas dos docenas de jefes, y sobre todo dos redacciones de periódicos posibilistas que se quieren y se adoran entre sí como los perros y los gatos. Pero esto nada significa, si V. en la primera crísis que ocurra, se cuela en el ministerio, como esperamos, que entonces habrá para todos, y concluirán de una vez estos disgustillos de familia.

Queda suyo hasta la idolatria

Un posibilista Sagastino-conservador.

EL TUPÉ

AÑO Iº Nº II.

¿-LEGCIONES!



ROBERTO BELTRAMO
IL DIAVOLO.

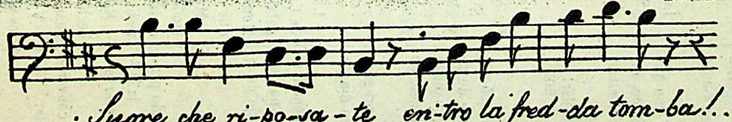

CAPIROTAZOS.

Pero ¿no han observado ustedes en las próximas pasadas elecciones que *gancho* tienen algunos candidatos?

Porque no hay que negar que Castelar, Duran y Bas y compañeros electos, han tenido *gancho*, por esta vez.

¡*Gancho*! ¡Vaya una palabreja! La verdad es que la *influencia moral* se puede expresar muy bien con ella.

Así es que en virtud sin duda de ese *gancho* han ido á las urnas castelaristas, sagastinos y canovistas tan juntitos y con tan buena armonía, que daba gusto.

¡Qué triunfo para el gobierno! ¡Y con que orgullo, (orgullo noble, orgullo helénico, orgullo gótico y aljamiado) irá el señor Castelar al Congreso, llamándose republicano!

¡Cuidado si tiene *tupé* el señor Castelar!

* * *

Histórico. Hace pocos dias una señora, amiga nuestra, admitió un criado, que desde luego reveló la poco recomendable cualidad de entrar, sin anunciarse, en el gabinete de la señora. Un dia le dijo esta:

—Tenga usted cuidado siempre de preguntar si se puede entrar ó no, porque un dia me va usted á sorprender medio desnuda.

—Pierda cuidado la señora, respondió el criado; eso no me sucederá nunca, porque antes de entrar miro siempre por el ojo de la cerradura.

* * *

La Audiencia de Albacete ha declarado procesados á casi todos los individuos de la Diputacion, que son de procedencia conservadora.

El procedimiento es ingenioso, y convendria que se aplicara donde hiciera falta.

* * *

El Mundo Político pregunta: ¿Puede ser vencido el partido conservador?

Contestaremos con el cómico de la legua:

«Mas grande fué Quirlos Canto
Y hoy se pudre en una timba.

Rogamos al señor Gobernador que eso de la *timba* no lo tome por donde quema.

* * *

Un candidato, adicto, á la diputacion á córtes por Infantes, se llama Mediano.

Con que sea pasadero se contentarán el interesado y el gobierno.

* * *

La candidatura del señor Castelar ha triunfado en la circunscripcion de Barcelona.

¿Cómo?

Averígüelo Vargas.

* * *

Gran número de electores demócratas se han visto excluidos de las correspondientes listas. Esto se explica perfectamente por olvidos involuntarios al confeccionar aquellas. Lo que no se explica tan fácilmente es que dicho olvido no aparezca en las listas de contribuyentes de las que se han tomado las electorales.

Y vean Vds. cosas son estas que por ahora permanecerán en el misterio. Sin embargo ¿no les parece á Vds. que se aclararán algun dia?

Si no fuera por esa esperanza teniamos el deber de morirnos todos los demócratas.

* * *

Leo en el *Cronista:*

«Se va á reforzar la policía secreta.»

¿Con *húsares* y *artilleros*?

* * *

Pregunta *El Estandarte* á qué vinieron los fusionistas al poder.

Si siguen haciendo política como hasta hoy, y elecciones como las últimas, á continuar, corregir y aumentar la obra de los amigos del *Estandarte*.

* * *

Los ultramontanos de todas las poblaciones de Cataluña están recogiendo dinero por regalar una costosísima corona á la Vírgen de Monserrat. Los obispos escitan á los fieles á que contribuyan á la *obra*.

Me parece bien; solo que yo quisiera oir tambien la voz de los Sres. Obispos en favor de las clases desgraciadas, y de los obreros sin trabajo.

No recuerdo que por su iniciativa se haya hecho ninguna cuestacion en favor de los proletarios.

Y la verdad es que no lo estraño; esos pícaros obreros son casi todos liberales y *aínda* librepensadores. ¿Cómo quieren Vds. que todo un señor obispo se acuerde de esos descamisados?

TELEGRAMAS ELECTORALES.

DE PAMPLONA.

Si en la presente afliccion
hay elector que desdeña
de don Cárlos la eleccion,
«ó no tiene corazon,
ó será de bronce ó peña.»

—

DE ALCIRA.

Decaen las alegrías
del señor Martin de Olias,
y si le dan una tunda,
esta será la segunda.

—

DE VALENCIA.

Aunque Capdepon azaza,
se la pegan á Abarzuza;
don Nicolás retirado,
y Chapa el ingenio aguza
para salir derrotado.
Martos en ganar confia;
y mientras, hecho una arpia,
le dice Atard á Aranaz;
«Dejadme morir en paz
á solas con mi agonía.»

En el album de una romántica.

IMPROVISACION.

«¿Dices Fenia, encantadora
Que es bello ver en Oriente
El despertar de la aurora?»
Pues es mas bello, señora,
El echarse el aguardiante.

«¿Qué de las aves los suaves
Gorgeos son hoy tu gloria?»
¡Ay lo que dices no sabes!
A mí me gustan las aves,
Pero son en pepitoria.

«¿Qué te agrada de las flores
Aspirar en las siluetas
Perfumes embriagadores?»
Yo mas quiero los olores
Que despiden las chuletas.

«¿Qué ver el claro arroyuelo
Es tu deleite contino,
Serpenteando por el suelo?»
Pues yo encuentro mas consuelo
En ver un vaso de vino.

«¿Qué la noche magestuosa
Tu atencion entera llama?»
Yo no creo que haya cosa
En la noche silenciosa
Como el estarse en la cama.

Y puesto que convenir
no puedo aunque me reproches
Contigo, adios y á vivir
Que yo me voy á dormir
Con que, Fenia, buenas noches.

Imp. de Manero, Lauria, 82, (plaza Cerdá.)

AÑO I. Jueves 1 de Setiembre de 1881 NÚM. 12.

CATALUÑA
2 cuartos.

EL TUPÉ.

RESTO DE ESPAÑA
10 céntimos.

POLÍTICO, SATÍRICO-ILUSTRADO.

PRECIOS DE SUSCRICION:
Un mes, 2 reales.—Seis meses 11 —Un año 20.— Ultramar y extranjero: Seis meses 24 rs.—Un año 40 rs.

DIRECCION Y ADMINISTRACION:
HOSPITAL, 155, principal.
BARCELONA.

PUNTOS DE SUSCRICION:
En provincias, en todas las librerías y señores corresponsales, y directamente, enviando al Administrador el importe adelantado en sellos ó libranzas de fácil cobro.

CARTA DE UN MILICIANO

Amigo D. Práxedes: ¡En buen lio nos hemos metido, con las elecciones que acabamos de hacer! V. estará tan contento y tan satisfecho por el gran triunfo que entre todos hemos conseguido, pero V., querido amigo, no oye de cerca, como yo, las murmuraciones y las pullas de nuestros enemigos.

¡Todo calumnias, envidias y amaños políticos, todo! Es verdad, pero entre tanto nos ponen negros con tanta acusacion como llueve.

Uno dice si en tal seccion votaron 7 electores, y luego se contaron 800 votos; quien afirma que el presidente de una mesa no dejaba votar mas que á los amigos; hasta hay quien se atreve á asegurar que ciertas actas se evaporan para renacer de sus cenizas como el ave fenix. ¡Embusteros! ¿Pueden creerse tales dislates tratándose de nosotros, tan puritanos siempre en cuestiones electorales?

Pero es el caso, que como la calumnia siempre encuentra eco en los maliciosos y en los tontos, esas aberraciones circulan por los cafés, por los salones y tertulias, y, lo que es mil veces peor, encuentran acogida en los periódicos republicanos, que, entre paréntesis, estan que trinan contra nosotros.

Y ahora digo yo, mi amigo D. Práxedes, ¿V. cree que esta situacion se puede sostener así? VV. ahí en Madrid están bien, porque no oyen el clamoreo del país; dan sus órdenes, y no se cuidan mas que de que se cumplan al pié de la letra; pero nosotros, los pobres provincianos, rodeados como estamos por todas partes de enemigos, si esto sigue, no podremos salir á la calle dentro de poco tiempo.

Yo, por mi parte aseguro á V. que casi no me atrevo á pasear por la Rambla; se me figura que todos me conocen en la cara que soy Sagastino, y como se dicen cosas tan gordas... vamos... no es que me avergüence de serlo... pero... me encuentro en una situacion *irregular*, como ahora se dice.

Yo, amigo D. Práxedes, no puedo resignarme con la máxima de Sancho: «*Si buena insula me dan, buenos azotes me cuesta.*» Ya que hemos ganado la insula, es preciso evitar en lo posible los azotes, y al efecto, permítame V. que le dirija algunos consejos, por mas que bien sé no los necesita.

En primer lugar, creo que urge arreglar la cuestion de la prensa; es la que mas nos estorba, sobre todo la prensa republicana, con la cual no hay medio de entenderse. Veo con gusto que van VV. haciendo algun saludable escarmiento, que van procesando á algun periodista, pero esto no basta, mi querido gefe.

Se necesita energía, mucha energía contra este aluvion de periódicos descarados y provocadores que nos asedia. Es preciso esterminarlos. A nosotros nos basta con *La Iberia* en Madrid y con *La Crónica* en Barcelona. ¡Abajo todos los demás periódicos!

Yo bien sé que á V. se le rien los huesos pensando en esto, pero no encuentra medios hábiles. ¡La porra, D. Mateo, la porra y Filipinas! Eso del Código Penal es bueno, pero tarda demasiado.

Mientras no se resuelva V. á entrar con enerjía por el camino de sus antiguas tradiciones estamos perdidos. Por que además de la prensa tenemos otra berruga, para acabar de quemarnos la sangre; las reuniones públicas, que casi toleramos. ¿A dónde se ha visto, en plena dominacion sagastina, que se permita reunirse á los republicanos con el descaro que lo hacen, aun que no siempre se les tolere?

¡Ay, D. Práxedes de mi vida! V. allá en sus tiempos de calavera ha asistido á ciertas reuniones y sabe de lo que allí se trata. ¡Canallas! ¡Gente perdida y levantisca! Pero si en otras épocas estaban inaguantables y le pesaban á V. *como losa de plomo*, hoy sí que con esta gente no se puede transigir. ¡Si V. supiera, amigo mio, que teorías enseñan sobre el procedimiento para llegar al poder! ¡Si V. pudiera vislumbrar al menos los argumentos con que pretenden hacer valer sus derechos!

Esta gente es la que mas daño nos hace y nos ha de hacer. Dicen, ¡embusteros! que les hemos cerrado el camino de la legalidad, y hablan de tales cosas, y en tal grado lo toman por lo sério, que nos tienen preocupados.

En vista de todo ello, quisiera yo, amigo D. Práxedes, que tuviera V. una detenida conferencia con el general Martinez, que es enérgico y valeroso para reprimir los escesos populares, y entre los dos vieran si habria medio de emprenderla á palo seco contra tanto murmurador, y sobre todo, contra los que nos calumnian con motivo de las pasadas elecciones, que en medio de todo han sido «elecciones modelo» como dicen los castelarinos, y tienen razon que les sobra.

No hay que vacilar, D. Práxedes; quien ha hecho lo más que haga lo ménos. Tenemos á nuestro lado á todos los elementos sanos del país; el clero, la aristocrácia, el capital; hasta los castelaristas se vienen con nosotros. ¿Por qué no concluir de una vez? Esos que se llaman Republicanos son nuestros únicos enemigos. ¿Y qué valen esas dos docenas de obreros ilusos y de periodistas famélicos?

Atrévase V. con ellos, D. Práxedes, y contribuirá á tranquilizar al partido y á su admirador,

Un Miliciano.

TEATROS

¿Han estado VV. alguna noche en el favorecido teatro Massini? Suponiéndolo así, porque VV. son personas de buen gusto y á aquel teatro va indefectiblemente todo el que lo tiene, he de creer asistirian en la noche del jueves último al *beneficio* del simpático Torres. ¡Valiente chasco se llevaron los que iban creidos en que se trataba sencillamente de un *beneficio* cualquiera!

Mas que beneficio fué aquello una ovacion, un triunfo, una apoteosis conquistada por el talento artístico de Torres.

El pueblo es así; cuando oye á un artista de conciencia y que sabe lo que se hace, y cuando le vé trabajar con verdadero deseo de llegar al ideal del arte, se encariña con aquel artista, y le anima y le quiere y le aplaude como cosa suya.

¿Saben VV. que el teatro Massini está dando el opio á los grandes teatros de la capital?

La verdad es que allí se trabaja para que todo el mundo salga complacido. Allí hay artistas que saben lo que se hacen; y luego despues de todo ¡hay *un...los cuerpos de baile*, y un baile con unos cuerpos!... Vamos, lo dicho... me declaro partidario del teatro Massini.

Y ya que me ha cogido la tentacion por hablar de teatros, y sin perjuicio de

EL TUPÉ

GEROGLÍFICO.

AÑO 1º Nº 12.



La solucion se dará en el número proximo.

que otro dia me ocupe de cada uno de ellos en particular, para elogiar ó para censurar, segun las impresiones que reciba mi humilde persona, no quiero dejar la pluma sin dedicar dos palabritas al Tivoli.

Allí *se pone* ahora «De la tierra al Sol.»

No digo nada de la obra, por que ya está juzgada; pero han de saber VV. que la desempeñan divinamente aquellos muchachos, y sobre todo aquellas muchachas.

Las decoraciones son obra de Soler y Rovirosa. Con esto hago su elogio.

Aseguro á VV. que se pasa allí un rato muy agradablemente. Yo aconsejo al que tenga una suegra gruñona, ó se vea acosado por *ingleses*, que vaya allí (por supuesto, dejando la suegra en casa y huyendo el bulto á los ingleses.) De seguro que pasará tres ó cuatro horas sin acordarse de una ni de otros.

El público sin duda lo entiende así, y llena todas las noches la sala de aquel Teatro.

Lo cual prueba que allí tiene cumplida satisfaccion una de las primeras necesidades de la vida.

Allí nadie se aburre, porque todo el mundo se divierte. Es el mejor elogio que puede hacerse hoy de un teatro.

CAPIROTAZOS

Un diario ministerial dice en tono misterioso:

«Mejor está que estaba.»

Si se refiere á la situacion, siento decirle que se equivoca, por mas que sus amigos no lo crean.

Lo que ha sucedido en las elecciones no es para mejorar á nadie, ni aun á los sagastinos.

***

Leo en un diario posibilista:

«El Sr. D. Emilio Castelar, gloria de nuestra patria, tribuno incomparable y valiente adalid de la democrácia española, ha obtenido 995 votos, sin contar con mas fuerzas que las del partido democrático-gubernamental, del que es ilustre jefe.»

¡Ingratos! ¡Así pagan al gobierno sus tiernos cuidados y á los canovistas el entusiasmo con que votaron en Barcelona á D. Emilio. Cada dia me convenzo mas de que estos castelaristas son unos... *coquetos.*

***

De una carta de Lourdes que publica *El Fénix:*

«En la madrugada hubo nuevas curaciones.

Aumentaron las oraciones, y los milagros se multiplicaron en medio de un inmenso entusiasmo.

Se están instruyendo los expedientes de treinta curaciones de personas de diversas diócesis.

Los religiosos y señoras piadosas sirven á los enfermos con gran celo.

En este momento Mons. Moren, que ha padecido por la fé, celebra la misa en la gruta.»

¡Treinta milagros! ¡Que abundancia tan consoladora! ¡Y yo, desgraciado de mi, que aun no he podido presenciar ninguno, cuando por esos mundos de Dios se cuentan por docenas!

¡Ah! ¡Quien fuera *religioso*, ó *señora piadosa*, al menos!

***

El Sr. Cánovas del Castillo ha sido derrotado en Málaga por el republicano Sr. Palanca.

Hasta sus paisanos vuelven la espalda á D. Antonio y prefieren á un... demócrata. Es la ocasion mas propicia que se ha presentado al *mónstruo* para rebentar de un berrinche.

***

Simpáticos, zumbones y... flamencos *vienen* los diarios sagastinos, ponderando su *triunfo*, que dicen ha llegado hasta... la Bolsa.

Esta ha significado el consabido triunfo con un alza de 30 céntimos.

¡Un triunfo de 30 céntimos!

Si no fuera por el sistema métrico decimal era un triunfo *inapreciable.*

***

Dice *El Globo* con su acostumbrada seriedad:

«El gobierno ha remontado ya con buena fortuna el cabo electoral de las tormentas y se halla á la sazon en aguas relativamente tranquilas.»

Lo malo es que va *en conserva* con buques de *corso*, y es posible que alguien le dé *caza.*

***

En una correspondencia que publica el *Diario de Barcelona* referente á los sucesos de Roma, leo:

«Los mensajes de simpatía de España, con este motivo y con los de los últimos deplorables sucesos, esceden ya á toda ponderacion, y un sesto suplemento al *Osservatore Romano*, viene lleno de estas manifestaciones, entre las cuales notamos varias muy espresivas de los centros católicos de Reus, Gerona y Urgel, y otra que suscriben desde Biarritz muchas de las mas distinguidas damas españolas que residen allí durante el verano.»

Y ahora digo yo: encuentro perfectamente bien que cada ciudadano, macho ó hembra, signifique á quien quiera sus simpatías, pero me gustaría saber si esas *distinguidas damas* cuidaban de sus hijos y de su casa con igual celo que de suscribir manifestaciones ultramontanas.

Pero hombre, ¿no están VV. todos los dias clamando contra las mugeres que se meten á *políticas?*

¿Por que no censuran VV. á esas devotas marimachos?

***

Hablando de los fusionistas, dice el *Correo Catalan:*

«*La Iberia* que casi llega á alabar á D. Venancio, y *La Situacion* que llama inepto á D. Venancio por órden de Navarro y Rodrigo, y *El Derecho* que de parte de Fernandez de La Hoz se rie de los estudios de Alonso Martinez, todos son ministeriales; y todos unidos únicamente por el amor del presupuesto, riñen y se insultan y chillan y alborotan el cotarro de la fusion desventurada.

—¿Y en qué va á parar todo esto?»

Ya verá V, hermano; mala, desvencijada y maltrecha anda la fusion, pero no crea V. que *parará* en *aquello;* ¿estamos?

Tenga V. la seguridad que *parará* en lo *otro.*

Con que no hay que relamerse tanto, por que... vamos... están verdes.

***

La influencia electoral sagastina ha llegado hasta modificar los movimientos del sistema planetario; se han dado casos de tocar los relojes las once de la mañana, cuando todo el mundo creia que eran las tres y media de la tarde.

Sabemos que entre otros casos parecidos, sucedió tal fenómeno en Martorell.

Ahora figúrense VV. cómo quedarian los electores á quienes hasta la naturaleza escamoteaba el tiempo.

Lo mejor del caso es que los víctimas de este trastorno de las leyes naturales eran republicanos, que habian de votar al candidato de oposicion.

Así ya se comprende; ¡Dios nunca proteje á los malos... *si no cuando son mas que los buenos!*

TELÉGRAMAS.

S. Feliu de Llobregat.

Partiéronme. Acta trabajo mucho, cara bolsillo, llevada aire. Sagastinos sonrisita dieron camelo grande. Acopio rabia.

Un ex-electo.

Madrid.

Castelar contento; Cánovas trina; centralistas escámanse refuerzo posibilistas quiten turron.

Partido dinástico-democrático dará banquete tres cubiertos; falta cera mas.

Conservadores bravatas cuento portugués.

Salmeron elejido acumulacion; sagastinos gusto como sacaran muela.

Imprenta de J. Oliveres, Sta. Madrona, 7 y 9.

AÑO I. Jueves 8 de Setiembre de 1881 NÚM. 13.

CATALUÑA
2 cuartos.

EL TUPÉ.

RESTO DE ESPAÑA
10 céntimos.

POLÍTICO, SATÍRICO-ILUSTRADO.

PRECIOS DE SUSCRICION:
Un mes, 2 reales.—Seis meses 11 —Un año 20 — Ultramar y extranjero: Seis meses 24 rs.—Un año 40 rs.

DIRECCION Y ADMINISTRACION:
HOSPITAL, 155, principal.
BARCELONA.

PUNTOS DE SUSCRICION:
En Madrid, *D. Eustasio Portillo*, Mayor, 3. Resto de España todas las librerías y corresponsales, y directamente enviando el importe adelantado en libranzas de Giro Mútuo.

NO HAY REFORMAS.

Los sagastinos, cuando desde la oposicion pidieron humildemente el poder, durante aquellos eternos seis años, ofrecieron todas las reformas posibles.

Decian que la administracion conservadora andaba mal, muy mal, y tenian razon.

Aseguraban que España debia diferenciarse algo de Marruecos, en lo cual no andaban tampoco muy descaminados.

Pero hé aquí que llegó el dia 8 de febrero, como si dijéramos, el dia del juicio final para los conservadores, y la gente de *tupé* subió al poder, en medio de 18 millones de bocas que se abrian, y de 36 millones de manos que se dirigian á ella pidiendo reformas.

Y, *con efecto*, las reformas no se hicieron. Un dia porque era necesario esperar la apertura de las Cortes; otro por que el Ministro tenia en estudio el proyecto; despues porque se necesitaba preparar el espediente, y oir á los centros consultivos, y preguntar su opinion al nuncio... Total: en siete meses, largos de talle, no ha sido posible darnos ni una de aquellas tan ponderadas reformas.

Es decir: los que *nos gobiernan* podrán llamarse como quieran, que en esto reconozco su autonomía, pero *nos gobiernan* exactamente de igual manera que nos gobernaba D. Antonio.

Y así debia suceder. Por que si discurrimos medianamente, no habia ni hay razon para que D. Práxedes proceda de otra manera.

¿A qué subieron al poder los Sagastinos?

¿Les importa algo á ellos la libertad religiosa, el matrimonio civil, la libertad de enseñanza, la prensa, el sufragio, la ley de reuniones...? ¿Qué tienen ellos que ver con toda esa *monserga* de los derechos naturales del hombre, que tanto *han pesado* siempre á D. Práxedes?

—Señor, que no tenemos ni siquiera tolerancia religiosa; que se apedrea y se parte por el eje al que no va á misa ni se confiesa, ni es de «la juventud católica;» que los que no son amigos de los curas no saben como dar estado civil á sus hijos; que nuestras universidades están á la altura del *syllabus;* que el jesuita va á presentarse el mejor dia hasta en los bolsillos de nuestro chaleco; que el pueblo sigue convertido en el *ánima vilis*, sin mas derecho que el del patalco; señor, que no hay medio de escribir media docena de renglones, sin que se corra peligro inminente de visitar el patio de *la Garduña*; D. Práxedes, despierte V; que los conservadores se nos vienen, porque dicen que para *esto* no habia necesidad de un cambio; D. Mateo, mire V. que las pasadas elecciones han sido aun un poquito mas subidas de color que aquellas que hacía el *mónstruo;* que los incendios se suceden, que la miseria cunde por todas partes; que no podemos con las *directas* y las *indirectas*, con tanto consumo, cédulas personales, derechos hipotecarios, descuentos, investigadores, visitadores de papel sellado, que nos estrujan, nos exprimen, nos sorben, nos esquilman, nos comen, nos tragan, nos digieren y nos *divierten*. D. Práxedes, que esto es la mar; D. Práxedes, reformas, ó acabe de una vez con nosotros, ó vaya con Dios, y deje el puesto á D. Antonio, que al menos aquel tenia la franqueza de llamarse conservador, y no se ponia colorado porque se lo dijeran.

Hace seis meses que los sagastinos están oyendo esto en todos los tonos; ustedes saben ya como contestan. ¡Que han de contestar!

Lo que á los sagastinos interesaba era tener unas Córtes compuestas de amigos, y estas ya las tienen.

Ahora se presentarán algunos proyectos, pero serán proyectos anodinos y aguachirles, como han de ser procediendo de las escuelas doctrinarias.

Los castelaristas lo han dicho con su *admirable* lógica: «el gobierno dará todo lo que puede dar.»

¿Vds. saben lo que pueden dar los sagastinos?

Por si lo han olvidado les recomiendo que recuerden la historia, y lean el *Diario de sesiones* en las legislaturas del 73 y del 74. Lean Vds. allí lo que en letras de molde está consignado en los discursos de D. Mateo y sus amigos.

Si despues de esa lectura esperan Vds. aun reformas hechas por los sagastinos, les declaro graduados en la primitiva inocencia de los antiguos milicianos.

EQUIVOCAR LA CARRERA.

Tengo yo la mala costumbre de pasar algunos ratos haciéndome preguntas, que, naturalmente, ó las contesto yo mismo, ó quedan sin contestacion.

Comprendo que esto no interesará á Vds. maldita la cosa; pero tengan paciencia, que enseguida les diré la razon de ese exordio.

Hace algunas noches me encontraba en el Circo ecuestre de la Plaza de Cataluña; debutaba Mis Zæo, y me habia permitido el lujo de gastar cinco reales para ver aquella maravilla. (Advierto á Vds. que á mi me cuesta mi dinerito el ver las funciones de teatro. No tengo *pase* como los periodistas de *talla*. Y no crean Vds. que lo siento, por que así cuando diga algo parecido á un elogio nadie podrá pensar en la *virtud mágica de los pases*)

Ahora vuelvo á mi cuento. Acababa de ver á aquella hermosa jóven, que admira y reina en los aires como una de esas brillantes mariposas, á las que seguimos inútilmente cuando somos niños. Todo el mundo estaba entusiasmado ante el prestigio de esa hermosura *voladora*, que parece escapar á todas las leyes físicas, á que obedece la materia, y yo, que participaba del entusiasmo general, me hablaba de esta manera:

—Vamos á ver, Atilano, ¿cuantos años has empleado tú en hacer garabatos sobre el papel y en aprender cosas que probablemente serán sandeces? ¿Qué te produce todo esto? ¿Sabes tú cuanto gana cada noche mis Zæo? Pues probablemente escederá á lo que ganas tú emborronando cuartillas en medio año, y luchando en igual periodo de tiempo con el editor, con el cajista y con los originales y las *pruebas*. ¡Atilano, tu has equivocado la carrera! Nuestra sociedad prefiere los funámbulos á los periodistas. Estamos en plena dominacion de la *moña* y de la *garrocha*. Queremos ir un rato cada dia á descansar de nuestras tareas en el teatro, admirando las bellezas *plásticas* de nuestras *artistas*. ¿Atilano, porqué no te has dedicado al *arte*?

Aseguro á Vds. que nunca como en la noche aludida me he calificado de mentecato y menguado, por no haber seguido la carrera del *arte;* nunca como en aquella noche he deplorado mi carencia de *for-*

EL TUPÉ. AÑO 1º Nº 13.

EL VOTO LIBRE (?)



HABILIDADES

mas esculturales. ¡Ah; cuan distinto seria mi porvenir, si en vez de vivir pegado á la *cuartilla*, como la ostra á su concha, hubiera cultivado el difícil arte de hacer piruetas!

¡Sociedad sublime de mi siglo, yo te admiro! ¡Epoca brillante de Arderius y de Blondin, yo me descubro con respeto ante tus aficiones *artísticas*!

Yo moriré así, porque no me encuentro con valor para emprender nuevo rumbo, pero ¡cuán nécio he sido! Equivoqué mi carrera; sí, señores, lo confieso con rubor. ¿Quién me mandaba dedicarme á emborronar cuartillas, para buscar un pedazo de pan, cuando el *arte* proporciona montones de oro?

CAPIROTAZOS

Dice un periódico ministerial:

«Por que el partido monárquico democrático se está formando.

Y los peces grandes se comen á los chicos.»

¡Pobre partido monárquico-democrático!

¡Tan jóven y ya piensan en comérselo sin que haya echado siquiera los dientes!

¿De qué le sirve entonces su dinactismo?

***

Dice *El Cronista* que para otras elecciones estarán los constitucionales en el poder de... Poncio Pilatos.

Está visto; los conservadores no sufrirán nunca persecuciones por defender la justicia.

***

Dice un periódico conservador que sus electores han acordado no presentar candidatura en las elecciones de Senadores.

Esto significa que renuncian á la mano de Leonor.

Lo mismo exactamente que el célebre Majaderano, Cabeza de Buey de «La Pata de Cabra.»

¡Sublime abnegacion!

***

Dice *El Liberal:*

«El carlismo, escribe á *La Epoca* su corresponsal de Biarritz, nada tiene que hacer mientras la monarquia viva tranquila en España. «Otra cosa seria si la creciente y *reorganizante* democrácia pretendiese hacer de nuevo una de las suyas.»

La democrácia puede llegar á mas, pero los conservadores no pueden llegar á menos.

A formar comparsa con los carlistas para hacer el *bú*.

Conservadores y carlistas se han entendido siempre. Pero no cuentan con la huéspeda.

Con el país que conoce á unos y á otros y los mide de igual manera.

***

Dice *La Correspondencia ilustrada* que D. Cárlos chapa, refugiado en Lóndres, ha sido víctima de un incidente lamentable.

Como no sea haber caido entre *ingleses*, no sabemos cual pueda ser; y la verdad es que ya debia estar acostumbrado á ellos.

¿Habrá allí tambien *húngaras* y *baronesas*?

***

Al Sr. Castelar se dirige un Senador electo por Huelva, y le dice:

«Debo á los liberales de la provincia de Huelva, á las ideas sustentadas por V. y á la respetabilidad de su nombre, mi eleccion de Senador.»

¿A nada mas?

¡Oh milagro del pudor político!

***

El Sr. Durán y Bas, fué derrotado como candidato á la diputacion á Cortes por la circunscripcion de Barcelona.

El Sr. Durán y Bas, es derrotado como candidato á la Senaduría por el claustro universitario de la Universidad de Barcelona.

El Sr. Durán y Bas, es proteccionista de primera fuerza y conservador limítrofe al ultramontanismo.

Ahora deduzcan Vds. todas las consecuencias, que les sugiera su ilustracion.

***

El Sr. Obispo de esta diócesis, ha publicado una *pastoral* kilométrica contra las escuelas laicas y otros escesos.

Con mansedumbre evangélica las llama *escandalosas* y significa sus buenos deseos de *arrancarlas de raiz* si pudiera.

Admiro los instintos batalladores de su Ilma. y compadezco su pena, en vista de tan abominable institucion.

Pero no tema el celoso prelado; la Iglesia está constituida sobre cimientos tan sólidos que debe reirse de sus enemigos.

¿No parece á Vds. que es tener poca fé eso de temer y apenarse por tan poca cosa, como es una miserable escuelilla, láica por añadidura?

***

Los conservadores hicieron una ley electoral para su uso esclusivo, pensando que serian eternos en el poder.

Suben los sagastinos, y, haciendo uso de aquella ley, encuentran que el país se ha convertido al *tupecinismo*, olvidando la conservaduria, y los canovistas *trinan* al ver que llevan poca gente al Congreso.

Realmente es doloroso plantar una viña y ver como otro se come las uvas.

Los pecados del doctrinarismo son así.

En si mismos la penitencia.

***

Los periódicos sagastinos aseguran con su acostumbrada seriedad que *nuestro* ministro de Estado se halla dispuesto á sostener en el Congreso el *espíritu* y la *letra* de sus notas diplomáticas en los asuntos de Saida.

¡Sostener es!

***

Ahora resulta que Salmeron no ha obtenido el número de votos necesarios para ser diputado por acumulacion.

Me lo temia desde que supe que habia tanto empeño en que fuera diputado Castelar.

La verdad es que D. Nicolás, asi con su calma filosófica y su amor á la verdad, acaso hubiera dicho mas de lo que convendria á ciertos tipos.

Mas vale que el juego se haya hecho tablas.

***

He leido en los periódicos que algunos obispos han sido elejidos Senadores.

Pero no he leido que ninguno de estos príncipes de la iglesia haya renunciado á dicho cargo.

Por lo visto no desagrada á SS. Ilustrísimas darse un poco de charol con esa miserable pompa mundana.

¡Y luego echan pestes contra la impiedad de los gobiernos, que los admiten en el Senado!

La verdad; me parecen los unos cortados á medida de los otros.

O lo que es lo mismo: mientras haya gobiernos doctrinarios, habrá senadores mitrados.

Y los unos ayudados por los otros nos harán felices;

En este mundo y en el otro.

***

Dicen malas lenguas que se juega; que existen garitos; que la policía no puede dar con las *timbas*; en fin, se oyen por ahí atrocidades.

Toda esta gente debe pertenecer al número de los que pierden; los que ganan ya se cuidarán de callarse como muertos.

¿No les parece á Vds. que estoy en lo firme?

SOLUCION AL GEROGLÍFICO

DE NUESTRO ÚLTIMO NÚMERO

La República española, inaugurada al calor de las ideas, ha muerto á manos de traidores.

Imprenta de J. Oliveres, Sta. Madrona, 7 y 9.

AÑO I. Jueves 15 de Setiembre de 1881 NÚM. 14.

CATALUÑA
2 cuartos.

EL TUPÉ.

RESTO DE ESPAÑA
10 céntimos.

POLÍTICO, SATÍRICO-ILUSTRADO.

PRECIOS DE SUSCRICION:
Un mes, 2 reales.—Seis meses 11.—Un año 20.—Ultramar y extranjero: Seis meses 24 rs.—Un año 40 rs.

DIRECCION Y ADMINISTRACION:
HOSPITAL, 155, principal.
BARCELONA.

PUNTOS DE SUSCRICION:
En Madrid, *D. Eustasio Portillo*, Mayor, 13. Resto de España todas las librerías y corresponsales, y directamente enviando el importe adelantado en libranzas de Giro Mútuo.

ENTRE LA GENTE DEL OFICIO.

Hace dos dias entraba yo muy de mañana en el estudio de mi amigo Puiggarí.

Le encontré trabajando con la atencion y el *amore* que le son peculiares.

No me vió; yo por encima de su hombro si que veia salir de la punta de su lápiz las chispeantes figuras de varios grupos que iban apareciendo sobre la piedra.

En un principio no podia explicarme la significacion de aquellos personages, que parecian arrancados de un cuadro de Rembrand, para venir á lanzar una carcajada sobre las impudencias de nuestra sociedad.

—¿Qué hace V.? pregunté por último al artista, sacándole de su éxtasis estético.

—Ya lo vé V. amigo mio, repuso Puiggarí, levantando lentamente la cabeza, y contrariado al parecer por mi interrupcion. Escribo una leccion de fisiologia; represento los órganos de los sentidos y las funciones que les son propias.

—¡Es V. el diablo! ¿Pero amigo mio, V. quiere convertir EL TUPÉ en una revista de ciencias médicas?

—Médico, y más que médico, cirujano despiadado se necesita ser en nuestra época, si se ha de corregir un poco tanta gangrena como amenaza á nuestro organismo social.

—Pero es el caso que yo no veo la aplicacion de *esto* á *aquello*.

—Me importa nada que V. no la vea, que yo le aseguro no faltará quien se vea retratado en los tipos creados por mi lápiz.

¿No le parece á V. que nuestros vecinos de allende el pirineo *verán* con inmensa alegria la nube de gente negra, que han echado sobre nosotros, descartándose de esa polilla, empeñada en hacerlos felices?

¡Y que de cosas *oirá*, ó creerá *oir*, aquel otro caballero particular, que encastillado entre puertas de hierro y muros de granito, sueña que por todas partes viene á tragarle el mónstruo del *nihilismo*!

V. habrá observado alguna vez la insistencia con que un perro perdiguero sigue la pista de una pieza. ¿Sí? Pues con mas decidido empeño acosa y sigue y *huele* los pasos de un ministro, el político de pacotilla, que coloca como punto supremo y objetivo de su entusiasmo político, la pesca de una credencial, que le permita comer sin trabajar.

En cuanto al sentido del *gusto*, ruego á V. dirija una mirada de compasion hácia los pobrecitos que durante seis años han tenido ociosas sus mandíbulas, y que acojidos hoy al *turron*, no lo soltarán hasta que vengan aquellos que V. sabe.

Tocar, y *tocar* algo positivo, ya sabe V. que no es aficion esclusiva de los músicos. Hay ciertos tipos, muchos por desgracia, comerciantes astutos y de negra conciencia, que pretenden hacer del mundo un rio de oro que vaya á parar á sus manos.

A todos estos he querido yo representar en esta especie de teatro de Maese Pedro, porque me ha parecido que personifican tipos acabados de algunas de nuestras plagas sociales.

—¿Y qué piensa V. hacer con su leccion de fisiologia?

—¿Que? Arrojarla sobre EL TUPÉ y dejar al pueblo que la estudie y nos dé la razon.

—Pero me parece que exagera V. un poco en cuanto á las actitudes.

—No es culpa del arte que la realidad sea fea y repugnante. Yo no tengo el poder de pintar bello y simpático lo que es deforme y asqueroso.

—Veo que es V. incorregible.

—Siempre mi lápiz ha dicho la verdad al pueblo.

—Por eso el Pueblo ama á V. como su artista predilecto, pero ciertas cosas...

—El arte no puede estar al servicio de las inmoralidades. El que quiera un retrato hermoso que dé á su rostro primero la belleza.

Aquí mi amigo Puiggarí cojió de nuevo su lápiz y continuó pintando, como si nada hubiera sucedido.

Yo salí del estudio, moviendo la cabeza y diciendo para mi capote:

¡Cosas de artistas!

CARTA Á LOS SUSCRITORES

¿Como llamaré á Vds? *¿Carísimos?* Seria impropio, porque no solo no son Vds. *caratísimos* para mi, sino que me dan *vida* con la proteccion que me dispensan. *¿Queridos?* Me suena á algo deshonesto y prohibido por el decálogo. *¿Amables?* Este epíteto solo se da á las mujeres feas. *¿Respetables?* Es calificativo que se prodiga á los viejos y á los señorones... Vamos, que no sé como calificar á Vds. Me decido por llamarles *Lectores* á secas, y así no podrán decirme que les adulo.

Pues es el caso, que yo, pecador y todo como soy, me parece que voy ya conociendo á Vds. Es decir, me figuro que cuando gastan sus *dos cuartos* para poseer EL TUPÉ, lo primero que hacen es mirar la *lámina;* esto es de cajon, y por ello no me ofendo. Pero despues tambien dirijen una ojeadita para enterarse de lo que dá el tiempo, es decir, para ver como se murmura y se largan *capirotazos* á todo vicho viviente.

¡Picarillos! á Vds. no se les puede dar gato por liebre, y si no hay un poco de sátira y de jolgorio reniegan del periódico y hasta les duele haber gastado aquellos consabidos dos cuartos. ¿Eh? ¿Nos conocemos ó no?

Pues bien, yo que me desvivo por *servir* á Vds. á pedir de boca, me he resuelto en la presente semana á escribirles esta epístola, para darles cuenta del *estado del tiempo*, y allá va tal como he podido calificarlo desde mi observatorio.

Lo grave de las presiones barométricas está hoy por la parte de Francia. Hay una zona *aturbonada* que, partiendo de Saida, en Africa, pasa por París y apoya la cola en Madrid, sobre el ministerio de Estado. Existen relaciones atmosféricas entre este fenómeno y los que se presentan por la parte de Austria y de Alemania. Algunas nubecillas tambien se presentan al otro lado del Canal de la Mancha, y hay momentos en que se teme por la formacion de algun pedrisco que rompa la cabeza de alguien; pero yo opino, que dadas las corrientes de aire del primer cuadrante, que hoy dominan, se restablecerá el equilibrio atmosférico, y tendremos dias de sol.

He observado tambien durante la última semana, que las constelaciones Pí y Castelar, cercanas la una y la otra á la *Osa mayor*, estan casi en conjuncion, lo cual nada tiene de estraño, aunque al parecer se hallen diametralmente opuestas, porque ya he dicho que esta oposicion es solo aparente, y propia para dar el camelo á astrónomos agüachirles.

ELTUPÉ

COSAS DEL DIA...

AÑO 1º Nº 14.



LOS SENTIDOS CORPORALES

El planeta Sagasta y los múltiples satélites que le acompañan en su *apogeo* se van eclipsando paulatinamente por entrar en el cono de sombra de un gran planeta hasta ahora desconocido en España. Segun cálculos logaritmicos, que tengo por seguros, el tal planeta modificará en breve plazo las fuerzas y movimientos del actual sistema. El *tupé* ó cabellera sagastina se halla, por tanto, en pleno periodo de declinacion.

La atmósfera se presenta oscura, merced á los *monzones* que soplan, y hay quien asegura que hasta las aguas de la situacion empiezan á enturbiarse, por aquello de *á rio revuelto*..... Pero en cuanto á este extremo no he formado aun juicio, y lo aplazo para otro dia.

¿Quieren ahora Vds. mi opinion en forma de pronóstico *zaragozano*? Pues espérenla sentados, que hace frio y huele á chamusquina, y anda por esos mundos de Dios cada Fiscal de Imprenta que... ya, ya... Ya verán Vds.; con todo esto que les he contado forman Vds. su composicion de lugar, y luego, asi, entre cuatro amigos, y procurando que no les oiga ningun Judas, hacen todos los comentarios consiguientes, y que yo no hago, por que... vamos... porque me espongo á que me rompan una costilla. ¿Ya los harán Vds., verdad? ¡Y que serán sabrosos, como hay Dios! Suyo hasta otra

ATHLANO.

CAPIROTAZOS

Estamos en pleno periodo de libertad para la prensa; y por si hay alguien que no lo crea, allá va la nota de los periódicos que han sido *acariciados* en la última decena:

La Semana, de Don Benito, secuestrada.

La Solucion, de Cartagena, denunciada.

El Porvenir, de Santiago, recogido.

El Isleño, de Palma de Mallorca, apercibido por el Gobernador Civil de la provincia.

Y *El Correo*, de Palma, denunciado.

Todo esto ha sucedido habiendo *libertad* de imprenta sagastina.

¡Carape! Pues diga V. que si no hubiera libertad, seria menester hacer testamento antes de pensar en escribir un periódico.

***

En una correspondencia que desde Montserrat dirigen á un periódico local, relatando las fiestas de la *coronacion*, leo:

«Figuraban en ella (en la procesion) gran número de señoras, la juventud católica, la Reparadora y otras corporaciones, rezando unos el rosario y cantando otros el «Ruja el infierno.»

Y aquí empiezo yo á escamarme.

Cuando los ultramontanos cantan su *himno* guerrero, es que empiezan á sentir el olor de la pólvora. Pero continúa el corresponsal:

«¿Qué objeto ha tenido esta solemnidad, y las declaraciones que la han motivado?

Labios autorizados lo han dicho; despertar, encender y avivar el sentimiento religioso contra el error que hoy todo lo invade; es decir, que todo se reduce á un nuevo episodio de la lucha entablada entre el catolicismo y la revolucion.»

Traduzcamos eso al lenguaje vulgar: donde dice «*encender* y *avivar* el sentimiento religioso» sustituyan Vds. esta última palabra con su consonante «belicoso» y donde dice «lucha entre el catolicismo y la revolucion» lean Vds.: «carlismo y libertad.»

De este modo queda completo el sentido.

***

Dice un periódico, que el Sr. Castelar será elejido presidente de la Comision de actas.

¡Diablo! ¡Qué poder tan irresistible el de la elocuencia! ¡Y el de la música!

¡Ablanda hasta á los sagastinos!

***

Los Emperadores de Rusia y Alemania se han dado un abrazo en Dantzig.

Cuando oigo hablar de estos abrazos me da frio.

De uno de ellos nació la guerra franco-prusiana; otro produjo el último conflicto de Oriente.

¿Qué resultará del abrazo de Dantzig?

***

En el Cairo ha estallado una revolucion militar contra el Kedive. Los insurrectos han rodeado el palacio de su amo, presentándole como ofrenda las bocas de 40 cañones.

¿No les parece á Vds. que con tales argumentos quedará plenamente convencido S. A.?

¡Qué barbaros y qué poco amables con sus *soberanos* son esos egipcios! Allí se conoce que los pueblos hacen el siguiente argumento á *su* Kedive: ó nos das lo que de derecho nos corresponde, ó lo tomamos nosotros; elije.

¡Oh pueblos atrasados, pueblos miserables y dignos de lástima!

¿Verdad, V., D. Práxedes?

***

Aquellas *dos naturalezas* del Sr. Barzanallana, parece que se continuarán en el Sr. Posada Herrera, que será Presidente del Congreso y del Consejo de Estado.

Lo maravilloso de esa *union hipostática* consiste en que la *unidad* personal no destruirá la *dualidad* de sueldos, gratificaciones, coches y otras zarandajas.

Y luego se declaran incompatibles los cargos de alguacil y cartero de un Pueblo; porque estan retribuidos respectivamente con quince y cuarenta pesetas anuales, que se cobran del mismo fondo comun.

¡Oh administracion admirable!

ACERTIJOS

¿En qué se parece un Gobernador á un Sastre?

¿Y un presbítero á un huevo?

¿Y una muchacha bonita á un coronel de coraceros?

¿Y una ama de cura al gobierno?

¿Y un doctor á un mulo?

Ea; á ver quién discurre y me envia soluciones, que prometo publicarlas con los nombres de los que acierten.

SUCEDIDO

Por ir Dolores á misa
Salió á la calle en camisa;
Y estaba tan fresco el dia
Que cogió una pulmonia.
Esto, lectora, denota
Las quiebras de ser devota.

FUGA DE VOCALES

.l m.y.r m.l d. l.s m.l.s
.s tr.t.r c.n .n.m.l.s

CHARADAS

En tierra y en agua habita
Mi *primera* con *tercera*,
Y *segunda* con *primera*
Al Sultan sus penas quita.
Segunda y *tercia* animal
De todos bien conocido,
Y el *todo* es nombre querido
De la mujer de Pascual.

Si miro el calendario,
veo *primera;*
y encuentro en los jardines
dos y *tercera*,
y el *todo* amigo,
se llama á un calzado
ya muy antiguo.

(Las soluciones en el número próximo

Imprenta de J. Oliveres, Sta. Madrona, 7 y 9.

AÑO I. Jueves 24 de Setiembre de 1881 NÚM. 15.

CATALUÑA
2 cuartos.

EL TUPÉ.

RESTO DE ESPAÑA
10 céntimos.

POLÍTICO, SATÍRICO-ILUSTRADO.

PRECIOS DE SUSCRICION:
Un mes, 2 reales.—Seis meses 11 —Un año 20.— Ultramar y extranjero: Seis meses 24 rs.—Un año 40 rs.

DIRECCION Y ADMINISTRACION:
HOSPITAL, 155, principal.
BARCELONA.

PUNTOS DE SUSCRICION:
En Madrid, *D. Eustasio Portillo*, Mayor, 13. Resto de España todas las librerías y corresponsales, y directamente enviando el importe adelantado en libranzas de Giro Mútuo.

IMPORTANTE

Se previene á los SS. Corresponsales que no hayan aún cumplimentado el pago del importe de sus pedidos hasta el núm. 12 inclusive, que si no lo verifican enseguida, nos veremos en la precision de suspender las remesas sucesivas, desde el número próximo.

¿QUÉ PASA?

Estoy asustado; sí, señores, no me llega la camisa al cuerpo. Todos los dias al leer los periódicos de Madrid sufro algo parecido á lo que debe sufrir el ministro de Hacienda al llegar los semestres de la Deuda.

¿Que cataclismo nos espera? La diplomácia se ha agitado estos dias terriblemente. Se han apurado las fórmulas cancillerescas; los telegrafistas han sudado el quilo, trasmitiendo despachos cifrados y sin cifrar; los corresponsales de los periódicos han escrito cartas quilométricas; se han multiplicado de una manera aterradora los consejos de ministros; los altos diplomáticos han ido y venido de Paris á Madrid y de Madrid á Paris; se ha hablado de *notas* y no sé si de *escolios* y *acotaciones;* ¡la mar!

Vds., naturalmente, se habrán enterado de todo esto por lo que han dicho los periódicos, y es posible que se hayan hecho la misma pregunta que vengo yo haciéndome desde que andan estas *notas* diplomáticas: ¿qué pasa?

Pues, señor, por lo visto y afortunadamente, pasa, que no pasa nada.

Ya verán Vds. Sabemos todos que hace algun tiempo varios apreciables moritos africanos acordaron, con *fuerza ejecutiva, irregularizar* los bienes y personas que en aquellas regiones poseian algunos de nuestros paisanos.

El hecho se realizó con todas las reglas del arte musulman.

Nuestro gobierno hizo comprender á Francia, de una manera amistosa, las desgracias, pérdidas y quebrantos que habian sufrido aquellos españoles, y significó la justicia de que se indemnizara lo que en derecho debiera indemnizarse.

Pero aquí fué Troya. Se trataba de pedir una indemnizacion á un gobierno republicano. ¿Republicano dijiste? Pues no quedó cura, ni monaguillo, ni conservador, ni moderado, ni doctrinario de ningun color, que no tomase la cosa como *casus belli*, y pidiera á voz en grito *energía* á nuestro gobierno.

Ya saben Vds. lo que la palabra *energía* significa en boca de esa gente. Para ellos obrar con energía significaba levantar un ejército, lo menos como el de Jerges, y pasar el Pirineo, y caer sobre Paris, y derribar la República, colocando en el trono de *sus mayores* al gran Enrique V. ¡Entonces sí que todo hubiera salido á pedir de boca!

Pues, señor, nada; es cierto que con la dichosa cuestion de Saida la gente sacristanesca de aquende y allende ha metido ruido; han procurado, con la mas piadosa intencion, indisponer á las dos naciones hermanas, y crear antagonismos entre ellas, pero segun se ve, la *plancha* ha sido completa.

Los gobiernos de uno y otro pueblo han tomado el pulso á la opinion general; han oido á la inmensa mayoría de la prensa de ambos países, y se han convencido de que no hay motivo para que ni aun nos pongamos sérios.

Francia se ha enterado de nuestras reclamaciones y las ha creido justas.

—No hay que apurarse, ha dicho; deploremos las desgracias irreparables que han sucedido; en cuanto á lo que humanamente pueda tener compensacion, la tendrá. ¿Pues qué, pensaban Vds. que el Pueblo que abrió su mano generosa para las víctimas de las inundaciones, sin que nadie le pidiera nada, habia de cerrarla cuando se le habla en nombre de la justicia?

Estos pícaros republicanos son así; desde que entienden que média una cuestion de humanidad, se ponen blandos como la cera. ¡Descamisados!

Si esto hubiera sucedido en los buenos tiempos del imperio, ya habria costado cuatro tirones la dichosa indemnizacion.

Ya se vé; aquella gente era de los que sabian hacerse respetar. Pero estos menguados republicanotes en seguida que creen que deben hacer una cosa, la hacen. ¿Habrán visto Vds. mayor descaro y mas grande inconveniencia?

Total: los ultramontanos creian encontrar en la cuestion de Saida un medio de hacer la guerra á la democrácia francesa-creándole complicaciones.

Y la democrácia francesa les ha dicho: «¡te veo!»

—Pasarán grandes cosas, dijeron los carcas.

Y efectivamente, grandes cosas han pasado.

Tenemos una prueba mas de que entre Pueblos á quienes inspira la democrácia, son imposibles las injusticias.

Salió mal la cuenta á los monaguillos. Creyeron que Saida nos separaria de los republicanos franceses, y nos ha unido mas á ellos.

¡Pobres monaguillos, y pobre *Imparcial!*

CARTA DE MADRID.

Madrid, 20 de Setiembre de 1881.

Sr. Director de EL TUPÉ: Siempre he creido que V. era mi amigo, y como tal le he tratado, pero al recibir su última en la que me pide le diga algo sobre la situacion política, y lo que en tal sentido por aquí se murmure, casi he pensado que V. trataba de darme el quiebro. Por que V. no sabe ni puede tener idea remota del modo como esta gente entiende la libertad de imprenta. Ellos quieren que todo el mundo emita libremente su pensamiento, pero á condicion de que no se ha de hablar de *aquello*, ni de esto otro, ni de la religion y sus ministros, ni de lo que pueda perjudicar á los fusionados. No se tolera ocuparse del ejército, ni se puede hablar de hacienda, ni del Banco, ni de los gobernadores, ni aun de los Alcaldes y de sus alguaciles; la magistratura es inviolable, el profesorado se encierra en el santuario de su toga invulnerable... ¿De qué, pues, quiere V. que le hable? ¿Está V. dispuesto á ir á las Marianas? Por que yo declino en V. toda mi responsabilidad.

Y no puede ser de otra manera, señor Director. Estos gobiernos que se apoyan en todo lo carcomido y viejo de las antiguas sociedades, son como los tísicos, que viven únicamente cuando se les preserva del menor soplo de aire frio, y se les cuida hasta ponerlos dentro de un fanal.

¿Crée V. que Sagasta y compañía durarian mucho en el poder, con una prensa tan libre siquiera como la prensa fran-

EL TUPÉ

Cuestion de Saida.

AÑO 1º Nº 15.



CHISMES DE VECINDAD

cesa? Si la cuestion para los gobiernos, como el que *felizmente* nos rige, es *vivir*, se comprende perfectamente, que han de rodearse de todas las precauciones de higiene y de régimen que convienen á los organismos enfermos.

En este sentido yo doy la razon al gobierno.

Si, señor; si se ha de vivir es preciso atar muy cortito á esa maldita prensa, que de seguro pesa al Sr. Sagasta tanto como aquellos célebres derechos individuales.

¡Pues flojo gatuperio se armaría si se dejára hablar á la prensa!

¿No se ha fijado V. en las cartas que escriben los corresponsales de Madrid á los periódicos de provincias?

En todas ellas se trasluce esta frase de las cartas de los enamorados: «¡Cuántas cosas mas te diria si no temiera alarmar tu pudor!» Allí el pudor está representado por el Sr. Fiscal, á quien saludo respetuosamente, y deseo muchos años de vida.

Fuera de esto ¿á qué llenar columnas de los periódicos ocupándose de las oposiciones á la presidencia del Congreso entre Posada y Romero Ortiz; de los planes rentísticos del ministro de Hacienda; de los proyectos *legislativos* del de Gracia y Justicia; de los discursos que prepara el general Martinez y de tantas otras cosas de cajon?

Por ahora, diga V. á los lectores de EL TUPÉ que se contenten con saber que no *pasa nada*. Es decir, no pasa nada *contable* ni *escribible*, ¿estamos? Que de pasar, *ya pasa*, *solo*, que, vamos... dicen que ahora las procesiones... con el mal tiempo... van por dentro de la Iglesia... y que hasta que vayan pasando los calores del verano y empiece á *refrescar*, no estarán maduras ciertas frutas de otoño, que de seguro gustan á esos pícaros lectores de EL TUPÉ.

Que se contenten por hoy con lo dicho, y que no se pongan pensativos y de mal humor, que la *cosa* va bien, y no ha de tardar mucho sin que me den la razon.

Y no cansando mas, sabe le quiere siempre su *amado*: TEOTIMO.

CAPIROTAZOS

Atravesamos una época de verdadera impiedad.

Vean Vds. lo que se atreve á escribir *El Voto Nacional*, de Madrid:

«El Señor Urquinaona,
obispo de Barcelona,
ha escrito una pastoral
(por cierto bastante mal)
sobre lo que se le alcanza
de la láica enseñanza,
á la que, con mal consejo,
pone de piel de conejo,
bilioso é incomodado
el reverendo prelado.

El obispo armó la gresca,
sin saber lo que se pesca,
y un colega catalan,
que entendió su neo plan,
le hace ver muy claramente,
que es tonto y está demente.
Semejantes escarceos
son muy propios de los neos,
y fuera tarea ociosa
ocuparse de tal cosa,
por lo cual es lo mejor,
compadecer al señor
don Fulano Urquinaona,
obispo de Barcelona.»

¡Atreverse á dudar de la ciencia de nuestro virtuoso prelado!

¡Ah, pícaros republicanos!

***

El Eco de Madrid plagiando á los profetas conservadores:

«Un ¡ay! de inmenso dolor lanzado por el órgano del señor conde de Toreno:

«Llevamos *siete largos meses* de Gobierno fusionista.»

Le parecen largos, ¿eh?

¿Pues qué dirá cuando los *meses* sean *años?*

Entonces le parecerán ETERNOS.

Porque acostumbrarse... ¡imposible!»

Endiablada manía es la que le ha dado al apreciable colega de profetizar.

Acuérdese del conde de las Almenas, y del consejo de maese Pedro al muchacho que enseñaba el retablo.

«Sigue tu canto llano, y no te metas en contrapuntos que se suelen quebrar de sotiles.»

Nadie es profeta en su tierra, amigo *Eco*, ni aún el legítimo Zaragozano.

Conque... no escurrirse.

***

De nuestro apreciable colega *El Progreso:*

«Los hechos van demostrando, dice *La Epoca*, que la benevolencia democrática era solo interina. Queda solo la de los posibilistas, pero á estos se les disputa el carácter de demócratas.

¡Cómo que no lo son!»

¡En el centro del blanco!

***

Curiosísima protesta que publica *La Fe:*

«Los que suscriben C. A. R. (¿qué será *esto?*) y emigrados por la causa tres veces santa (y por su gusto), protestan vigorosamente como tales, santamente indignados y profundamente conmovidos, contra el atentado cometido en Roma, la noche del 12 al 13 de Julio próximo pasado, con los venerables restos del inmortal Pio IX, ofreciendo al prisionero Leon XIII sus vidas y haciendas. (¡Olé! ¡Viva el rumbo!)

Pedro Madoz, presbítero. — Marquesa de Santa Olalla.—María de Besieres.—Emilia de Besieres.—Rufino Ongay.

Biarritz, 6 de Setiembre de 1881.»

Nos place extraordinariamente el desusado valor de esas señoras C. A. R., del presbítero C. A. R. y de la no menos C A. R. marquesa.

¡Qué cosas tienen esos *ces-as erres*!

¡Son de lo mas bufo que se estila!

SOLUCIONES

correspondientes al número anterior:

ACERTIJOS

1.°—En que toma medidas.
2.°—En la agudeza.
3.°—En que todos la siguen.
4.°—En que todo lo vé negro.
5.°—En la borla.

FUGA DE VOCALES

El mayor mal de los males
Es tratar con animales.

CHARADAS

1.ª—Ra-mo-na.
2.ª—San-da-lia.

Nos han enviado soluciones correspondientes al número anterior: Etcétera. —Millá.—Sales.

ROMPE CABEZAS

Formar con las siguientes letras: *Ave nada*, dos nombres de personajes antiguos; y con estas otras: *Teresa Oper*, el de un general ilustre.

Tengo capa y no tengo capa.—No puedo andar sin capa, y para andar me quito la capa.

ACERTIJOS

¿En qué se parecen los sagastinos á un reloj de sol?

¿Y los recien casados á un anacoreta?

¿Y una taberna á un templo?

¿Y un cajista de imprenta á un maestro de escuela?

¿Y una camisa á una espada?

FUGA DE VOCALES

S. m. q..r.s v.r m.r.r
D.m. .n v.s. d. v.n.n.
P.r. q.. p..d.s d.c.r:
Y. m.r.. m. d.lc. d..ñ.
C.n v.n.n. q.. l. d.

(Las soluciones en el número próximo

Imprenta de J. Oliveres, Sta. Madrona, 7 y 9.

AÑO I. Jueves 29 de Setiembre de 1881 NÚM. 16.

CATALUÑA
2 cuartos.

EL TUPÉ.

RESTO DE ESPAÑA
10 céntimos.

POLÍTICO, SATÍRICO-ILUSTRADO.

PRECIOS DE SUSCRICION:
Un mes, 2 reales.—Seis meses 11.—Un año 20.—Ultramar y extranjero: Seis meses 24 rs.—Un año 40 rs.

DIRECCION Y ADMINISTRACION:
HOSPITAL, 155, principal.
BARCELONA.

PUNTOS DE SUSCRICION:
En Madrid, *D. Eustasio Portillo*, Mayor, 3. Resto de España todas las librerías y corresponsales, y directamente enviando el importe adelantado en libranzas de Giro Mútuo.

¡ATURRULLADOS!

Hace dos ó tres dias leímos en *El Brusi* un telégrama, que decía, poco mas ó ménos: «El nuncio ha conferenciado con el Ministro de Estado, para reclamar contra EL TUPÉ, periódico que se publica en Barcelona.»

Al leer esta noticia creímos que había en ella una equivocacion; no podiamos persuadirnos de que nosotros, tan pequeños, tan modestos y sin pretensiones, pudiéramos ocupar las elevadas atenciones de un nuncio y un ministro de Estado.

Pero llegó el dia siguiente; cometimos nuestro habitual pecado de leer «La Correspondencia de España» y allí vimos la confirmacion de la noticia dada por *El Brusi*, y *aínda*, se decia que no solo el nuncio, sino que tambien el embajador de Rusia habia conferenciado con el ministro de Estado, siendo objeto de la conferencia EL TUPÉ, y la causa ocasional, determinante, como diria un Krausista, nuestra última lámina, *los cinco sentidos corporales*.

¡Dios de Dios! Aquí empezaron nuestras alegrias por una parte y nuestros temores por otra.

Nuestras alegrias, sí señores, porque, ¡que honra para EL TUPÉ que personas tan elevadas se ocupen de él; qué distincion tan inmerecida, vernos en las sagradas manos de todo un nuncio apostólico, y en las no menos insignes aunque no tan sagradas, de un embajador del Czar de todas las Rusias! ¡*La Epoca* con toda su antigüedad y sus ínfulas aristocráticas, *The Times* de Londres, *The Herald*, de los Estados Unidos, ninguno de los grandes periódicos del mundo habrá tenido quizá la fortuna de ser llevado por manos de nuncios y embajadores al despacho de un ministro de Estado!

Esto, francamente, nos halagaba y sigue halagándonos. Por mas que seamos unos descamisados, nos gusta que nos hagan caso las gentes que valen; esto será vanidad, y todo lo que Vds. quieran, pero ¿qué le haremos?

Pasada esta primera, gratísima impresion, vino la segunda, desagradable y punzadora en demasía.

Segun rezaba el texto de las noticias que habíamos leido, la visita diplomática tenía por objeto reclamar *contra* EL TUPÉ.

¿Qué hemos hecho, desgraciados de nosotros, nos preguntábamos en el colmo de nuestro desconsuelo? Nosotros que no hemos albergado bajo nuestro techo á ningun nihilista; que ni siquiera hemos alabado á Vera Sazoulitz, ni murmurado del general Melikof; nosotros, que no hemos sido de los revoltosos que dieron vivas á Garibaldi en Roma, que ni aun nos hemos permitido dudar de la infalibilidad de nuestro muy Santo Padre Leon XIII, ¿qué hemos hecho, cuitados de nosotros, para que personas tan elevadas se tomen la molestia de mandar poner sus carruages, vestir sus lacayos y se cuelguen sus cruces y condecoraciones, para celebrar una conferencia diplomática?

Y nuestra imaginacion, tímida y medrosa, empezó á representarnos en lontananza, guerras y conflictos europeos, motivados por nuestra causa; y creímos vernos heridos por el terrible rayo de la excomunion pontificia, y vimos ya á los pueblos de la culta Europa arremolinarse, agitarse, despedazarse y clavarse las agudas garras de sus ejércitos en mil sangrientos combates, llevando por enseña un número de EL TUPÉ, en el cual, ¡oh terror! habíamos tenido la cínica audácia de representar en una lámina ¡*los cinco sentidos corporales*!

Bajo esta aterradora impresion escribimos las presentes líneas, esperando que la diplomácia europea decida nuestra suerte. ¿Quién sabe si la pavorosa cuestion continental, tanto tiempo esperada con terror, empezará por la cuestion de EL TUPÉ? ¿Quién habia de decirnos, en nuestra modestísima importancia, que EL TUPÉ habia de pesar un dia en los destinos del mundo?

Ignoramos lo que resultará de esta gravísima cuestion, en la que, como han visto nuestros lectores, desempeñan principal papel, nuncios, embajadores y ministros; miramos con horror al fondo del abismo que se abre á nuestras plantas, y lo sentimos, y lo deploramos, no por nosotros, que bien poco valemos, si no por la *pobre* Europa, amenazada de una conflagracion universal, como consecuencia de haber publicado EL TUPÉ aquella *peligrosa* lámina.

Esperemos resignados... y que se cumplan los decretos del cielo.

TEATROS Y TEATRITOS

Empieza la temporada teatral con los anuncios de cajon y con los bombos obligados de los periódicos, que tienen *pase*.

Hasta hoy no hemos podido dedicarnos á visitar los *templos del arte;* pero de ahora en adelante ya será otra cosa, porque, vamos al decir, nosotros aunque chiquititos, tenemos tambien nuestro gusto literario, mas ó menos bueno, y nos creemos en aptitud de emitir nuestra opinion sobre lo que se diga y haga entre y fuera de bastidores.

Porque, vamos á cuentas; ¿no les parece á Vds. que es cosa digna de lástima el que se estrenen obras dramáticas, y se presenten compañías nuevas, y todo fiel cristiano esté obligado á creer firmemente que las tales obras son modelos literarios, y que las compañías aludidas, son grupos de artistas tan acabados que ni el mismo Talma?

¿Y todo por qué? Por que el autor A tiene amigos en la redaccion de este ó del otro diario, y porque la empresa del teatro B ó C tiene buen cuidado de enviar sus *palquitos* ó sus *billetitos de libre circulacion* á éste ó el otro crítico.

Pues vean Vds. con lo que yo no transijo, yo soy muy aficionado al teatro, y me gusta alentar á los actores noveles y entusiasmar á los veteranos alabando lo que en ellos encuentro alabable, pero desde el momento en que veo que se quiere dar al público gato por liebre en una obra ó en su ejecucion, me sublevo, y soy capaz de decir una verdad al mismo lucero del alba.

Pero dirán Vds.: ¿Y á qué viene este exordio? Pues viene, señores mios, á decir á los lectores de EL TUPÉ, que inaugurada la temporada teatral, se inaugura tambien para nosotros la época de la palmeta, sin que esto sea obstáculo para que lleven nuestro modesto elogio todas las obras que lo merezcan.

¿Creen Vds. que EL TUPÉ podrá alabar nunca á esos zascandiles, *arregladores* del francés, asesinos literarios, que abortan sobre la escena fetos transpirenaicos, mutilados y deformes, para que luego vengan *los amigos* á decir que la obra es original y comparable con las mejores producciones de Tirso y de Calderon?

¿O ha llegado á figurarse alguien que podemos encontrar *irreprochable* á la da-

GRATITUD.



AMOR CON AMOR SE PAGA.

ma jóven, que hizo su aprendizaje en un taller de modas, ó al primer galan, que desde su condicion de *inexperto hortera* sentó plaza de actor consumado?

Para el arte, donde quiera que se manifieste, solo tendremos aplausos y justos elogios; pero las deformidades, inconveniencias y despropósitos; las profanaciones del arte, con objeto de explotar la ignorancia; la avaricia de los empresarios que no se paran en barras, y que solo se proponen hacerse ricos, sin importarles un ardite que se pierdan todos los respetos que el arte y la estética reclaman; el *mercantilismo* de los *artistas* y esa especie de *sociedad de seguros*, establecida entre ciertos *escritores* y ciertos *artistas*, todo esto será objeto preferente de la crónica semanal que hemos de dedicar á nuestros teatros, diciendo siempre la verdad, como quien se halla libre de todo compromiso, y es refractario á toda imposicion.

¡Ojalá solo tengamos motivo para alabar á todo el mundo! Tememos, sin embargo, que mas de una vez habremos de molestar á alguien con nuestra severa crítica. ¡Qué le haremos! ¡Sea irreprehensible el que no guste de la reprehension!

CAPIROTAZOS

El Sr. Alonso Martinez, á quien le echaron en cara en el Congreso que habia sido ministro y cobrado su sueldo de la República, contestó muy sério:

«Aquello no era República, sino *Respública.*»

La contestacion es *clásica*, pero prueba demasiado.

Por lo que se vé, el Sr. Ministro no tiene escrúpulo en *cobrar*, siempre que la *pagana* sea la *cosa pública.*

Pues, para que vean Vds.: yo casi lo habia adivinado; no sé porque he tenido fé siempre en el *clasicismo* de su señoría.

¡A él con argumentos!

***

Un periódico de Málaga, liberal, por supuesto, habla de no sé que presbítero, que con pretesto de enseñar no sé qué, se llevó no sé adonde, á una niña, que despues se quejaba de no sé que cosas.

A que contra ese presbítero no reclama el nuncio ante ningun ministro. ¿Qué ha de reclamar? Si se llamára El Tupé y fuera republicano, ya seria otra cosa.

***

Los periódicos de Madrid dicen, que el obispo de Daulia ha escrito una carta que «es un escandaloso reto al país liberal, y á las altas instituciones, etc.»

Alabo el celo del belicoso prelado, á quien deseo largos años de vida, para que conste siempre el respeto que aquí profesamos á los de su clase.

¡Ah! ¡Si los redactores de El Tupé pudieran proporcionarse un titulejo de Obispos, aunque fuera *in pártibus*, entonces sí que podrian escribir á mansalva cosas buenas y sabrosas!

¿No podria álguien nombrarnos obispos, aunque solo fuera por quince dias?

***

El señor Castelar se ha declarado en el Congreso, católico, apostólico, romano.

A esto dice un periódico que el héroe del tres de Enero ha olvidado sus protestas racionalistas y sus antecedentes revolucionarios.

¿Y qué? D. Emilio no tiene obligacion de ser consecuente, ni lógico, ni formal. Todo eso se ha hecho para el vulgo; los séres privilegiados, los semidioses, viven en regiones mas elevadas.

Yo me alegro, sí señores, me alegro, de que D. Emilio sea tan francote y se vaya resueltamente con los jesuitas. Bastante tiempo ha estado con los pícaros republicanos, sin deber estar; ahora que se vaya con la gente *decente*, que son los suyos.

¡Pues no faltaba más!

***

Acabamos de celebrar las férias y fiestas de Barcelona. Hasta la percalina se ha economizado este año.

Solo hemos observado dos novedades; el alumbrado eléctrico, y los panes que dicen que repartió el obispo.

El primero fué malito, pero se daba grátis y sin exigir condiciones.

Los segundos parece que solo se daban á los católicos, y prévio informe de su vida y costumbres.

Siempre me ha gustado el modo de ejercer la caridad los Sres. Obispos; para ellos el que no es católico no es hijo de Dios.

¡Pues que se pensaban los herejotes!

***

Siguen con su monomanía los demócratas dinásticos. El Sr. Moret ha estado *ya* en Palacio, donde dicen que fué perfectamente recibido.

Monteros Rios y algunos otros caballeros particulares vacilan tambien, y si no se han marchado, lo harán cualquier dia.

¿Y á mí qué? ¿No les parece á Vds. que ganamos mucho con que se vaya eliminando el *lastre* de los vividores?

¿Hay alguien por ahí que haya creido que *aquello* vendrá traido por los *señoritos* y por la gente de guante blanco? ¿Pueden querer los cortesanos un gobierno popular?

Es preciso convencerse de que el Pueblo, que es el interesado en gobernarse por sí mismo, es el único que ha de influir en conseguir lo que le conviene.

De *arriba á bajo* solo caen pedriscos y granizadas; de *abajo á arriba* se levantan las nubes, que con sus truenos y descargas eléctricas purifican la atmósfera.

CHARADA.

Mi *prima* nadie la quiere;
La *segunda*, quien implora
Algun favor, la prefiere;
Y el *todo*... ¡Vaya en mal hora!

(La solucion en el número próximo)

SOLUCIONES

correspondientes al número anterior:

ROMPE CABEZAS

Eva.—Adan.—Espartero.

El que *tiene capa y no tiene capa* es el *trompo* ó peonza.

ACERTIJOS

1.°—En que apunta y no dá.
2.°—En que les gusta la soledad.
3.°—En que se bautiza.
4.°—En que corrige.
5.°—En que tiene puño.

FUGA DE VOCALES

Si me quieres ver morir
Dame un vaso de veneno,
Para que puedas decir:
Ya murió mi dulce dueño
Con veneno que le dí.

Nos han enviado soluciones:

A. T., de Barcelona.—Epicuro, de Madrid.—Leoncio y Estebanez, de Sevilla. Ojitos, de Murcia.

CORRESPONDENCIA DE EL TUPÉ.

C. N., Toledo.—Los versos son bastante malitos. No aprovechan.

R., Igualada.—¡Hombre, no sea V. atroz! Cosas así no pueden decirse en estos tiempos de nuncios y embajadores.

P. L., Gerona.—El articulito es bastante malo. La charada puede pasar, y la insertaremos.

J. P., Sabadell.—Guardaremos como oro en paño sus magníficos versos, pero... amigo ¿quién se atreve á publicarlos hoy? Esperemos, ¿Eh?

M. M., Cartagena.—Si es V. tan bonita como los versos que nos envía, envidio á los cartageneros. Publicaremos sus inspiradas poesías, y disponga de El Tupé y de los *tupecinos*.

L. S., Zaragoza.—V. no ha nacido para poeta. Dedíquese V. á otra cosa por que no le llama Dios por ese camino.

Imprenta Sta. Madrona, 7 y 9.

AÑO I. Jueves 6 de Octubre de 1881 NÚM. 17.

CATALUÑA
2 cuartos.

EL TUPÉ.

RESTO DE ESPAÑA
10 céntimos.

POLÍTICO, SATÍRICO-ILUSTRADO.

PRECIOS DE SUSCRICION:
Un mes, 2 reales.—Seis meses 11 —Un año 20 — Ultramar y extranjero: Seis meses 24 rs.—Un año 40 rs.

DIRECCION Y ADMINISTRACION:
HOSPITAL, 155, principal.
BARCELONA.

PUNTOS DE SUSCRICION:
En Madrid, *D. Eustasio Portillo*, Mayor, 13. Resto de España todas las librerías y corresponsales, y directamente enviando el importe adelantado en libranzas de Giro Mútuo.

ADVERTENCIA.

Despues de preparada la lámina para el presente número, ha creido el Excmo. Sr. Gobernador de la Provincia, que era peligrosa y no debia publicarse. Acatamos su fallo, y publicamos la correspondiente á este número, en negro, que no hemos tenido tiempo para otra cosa.

Rogamos á nuestros favorecedores nos dispensen esta falta, que algun dia subsanaremos, por que acaso tambien algun dia, quizá no lejano, dejará de ser peligroso lo que hoy se califica de tal, y entonces publicaremos nuestra fracasada laminita. Creemos que nos habrán entendido nuestros favorecedores.

SE SALVÓ EL PAÍS.

Los grandes acontecimientos que amenazaban la paz universal del mundo, han tomado durante la última semana un cariz mas bonancible. La diplomácia ha conseguido un triunfo, y gracias á él ha quedado resuelta la cuestion del nihilismo ruso y del pauperismo en Irlanda. Han desaparecido por completo todos los peligros para la teocrácia, y se vé en lontananza y en risueña perspectiva la deliciosa época de la sopa conventual y el imperio indisputable del *Syllabus* sobre la maldita ciencia y el no menos maldito liberalismo moderno.

España, nuestro venturoso país, ya no necesita reformas, ni leyes en armonía con los adelantos modernos; de hoy en adelante nuestro paternal gobierno descansará satisfecho de sus tareas gubernamentales, y todo será gloria y jolgorio, y frailes y toros, y chocolate y manolas, en esta tierra clásica del clásico heroismo.

¿Les parece á Vds. que soñamos, y que al escribir estas líneas vemos el porvenir por el prisma de nuestro buen humor?

Pues vamos á convencerles de que real y efectivamente decimos la verdad. Lean el siguiente párrafo de una correspondencia inserta en *El Brusi* del dia 30 de Setiembre último. Háblase allí de la recepcion de americanistas que tuvo lugar en la casa de la villa de Madrid. Habia concurrido allí lo mas granadito de la gente *decente* de la Córte, y despues de hacerlo así constar el corresponsal, añade:

«Ningun otro detalle le puedo dar sobre la recepcion verificada anoche en la Casa Consistorial que no dén los periódicos, mas que el referente al despacho telegráfico que entregó el ministro de Estado al Nuncio de Su Santidad y al príncipe Gortschacoff y que tanto se ha comentado.

Dicho telégrama era uno que le envió el gobernador de esa provincia participándole que en cumplimiento de sus órdenes se habia encausado á los redactores de EL TUPÉ »

¿Lo ven Vds.? ¡Que duerma tranquila Europa, que descanse el mundo, agitado hace dias con la terrible cuestion de EL TUPÉ!

Hemos sido llevados á los tribunales, sí señores, y es ya la segunda caricia que recibimos de esta situacion.

¡Qué satisfechos estarán el Excmo. señor Ministro de Estado, y los no menos excelentísimos nuncio y embajador.

Unos y otro han cumplido con los deberes que les imponen sus respectivos puestos; ¡bendigamos á Dios!

¿Que hemos de hacer? Sufriremos con paciencia las contrariedades de la vida periodística, y rogaremos al cielo que pase pronto esta situacion de *libertad* para la prensa.

Procuraremos en adelante corregirnos; sí, queridos lectores de EL TUPÉ, renunciamos desde hoy á promover nuevos conflictos diplomáticos. Estamos resueltos, decididamente resueltos, á encontrarlo todo préviamente bueno y laudable; á representar á España en el centro del paraiso, adormecida en el seno de Sagasta, que la hace inmensamente feliz, bajo las benéficas influencias de la teocrácia universal. Hemos de decir que lo que piense y lo que quiera, y lo que diga el actual ministerio, eso, indudablemente será lo mejor y lo mas sano. De hoy mas ¡guerra á los que promuevan conflictos europeos publicando láminas *peligrosas!* ¡Gloria inmortal á Sagasta, y á *sus* ministros, y á todos los nuncios y embajadores presentes y futuros!

(¡A ver si ahora nos denuncian!)

CARTA DE ROMA.

Sr. Director de EL TUPÉ: ¿Qué hacen Vds., desgraciados, qué hacen con su endiablado Semanario? Los amigos de por aquí no ganamos para sustos con las noticias que corren respecto á Vds. Les conocemos y sabemos que siempre han sido buenos muchachos y personas de juicio, amantes de todo lo bueno y fieles creyentes, que es lo principal; por eso no comprendemos qué diablura pueden haber cometido, para que todos estos respetables monseñores estén alarmados contra Vds.

¿Quién les ha aconsejado que pinten frailes y curas en las láminas de este desgraciado Semanario? ¿Pues no saben Vds. que el fraile es inviolable y que el *solideo* goza de la inmunidad mas completa en estos tiempos de renacimiento clerical? Vds. habrán leido la pastoral del Arzobispo de Toledo, la del Obispo de Daulia y de otros respetables príncipes de la Iglesia, y habrán visto que allí se habla de *todo* á troche y moche, con escasa gramática y no sobrado sentido comun.

Y Vds, menguados y mentecatos, habrán creido tambien que cuando se tolera á la teocrácia dar de bofetones á los liberales, no seria pecado que los liberales se defendieran un poquito, y enseñáran las uñitas (que uñas y aun rabo tienen, todos los liberales) á la teocrácia. Pues ahí está el error; por que han de saber Vds. que los *altos* poderes, representados ahí por Sagasta y compañía, necesitan de las alianzas con todo lo que hay de *sólido* en nuestra sociedad, y por ende han de estar bien con la teocrácia, que es su apoyo y su esperanza.

No es posible vivir sin religion, y la religion en España, por hoy al menos, son los representantes de la teocrácia. Si Vds. no lo creen así, aguántense y tengan paciencia, que dia llegará en que puedan decirlo todo; hoy conviene ser prudentes y buenos chicos, por que, repito, que nos matarán á disgustos con sus faltas de respeto á las conveniencias del momento.



¿QUOUSQUE TANDEM....

Aquí estamos ahora muy ocupados haciendo los preparativos para recibir siete ú ocho mil obispos que vendrán, con motivo de unas fiestas religiosas, á recibir órdenes de su respetable jefe. Porque ya saben Vds. que todos esos señores reciben órdenes de Roma.

Supongo que todos y cada uno de ellos traerá su ofrenda al Santo Padre, con objeto de suministrarle recursos que hagan menos duro su doloroso cautiverio.

Esciten Vds. la piedad de los fieles, para que todos contribuyan á tan laudable obra.

Esta carta dá á Vds. la norma de lo que deben hacer y escribir para merecer la proteccion de esta respetable curia, y de sus apreciables consejeros los jesuitas. Si asi lo hacen, además de ganar el cielo, conseguirán ser amigos de Sagasta, y se evitarán los gatuperios y andanzas en que les traen metidos sus liberalescas aventuras. Se me olvidaba decirles que no será de mal efecto que de vez en cuando den una soba á Garibaldi y aun al mismo Menotti; me atrevo á asegurar que con este procedimiento quedarán restituidos á la gracia de monseñor el Nuncio á quien saludo respetuosamente, y soy de V. su afmo.

EL CORRESPONSAL.

CAPIROTAZOS

Muchos periódicos de todos matices han manifestado la parte que toman en las *desgracias* de EL TUPÈ. Se lo agradecemos cordialmente y estamos á la recíproca.

Algunos otros, que se llaman liberales, se han callado, y casi nos atrevemos á asegurar que se alegran de nuestros percances.

Tambien con estos caballeros quedamos á la reciproca, y cualquier dia daremos sus nombres, para que todo el mundo conozca á los amigos de Sagasta, nuncio y compañía.

***

En este número nos habíamos propuesto publicar una laminita alusiva á la situacion *diplomática* que atraviesa EL TUPÉ. El Sr. Gobernador civil, que en estas cuestiones, y en todas, sabe mucho mas que nosotros, nos ha dicho que dicha lámina *no pasaba*, y la hemos retirado.

Esto nos ha producido bastantes perjuicios y pérdidas de consideracion, privando á nuestros lectores de que conozcan nuestra opinion sobre esta nuestra *lamentable equivocacion.*

¡Cómo ha de ser! ¡Vivimos de milagro! Pero siempre agradecidos al gobierno y á sus delegados que con tanto celo vigilan por los sagrados intereses de la sociedad.

¡Nuestra gratitud presente y futura al Sr. Moreu y Sanchez!

***

Nos han dicho que nuestro respetable prelado ha recomendado muy eficazmente EL TUPÈ á la fiscalía y al Gobierno.

No lo creemos, porque somos demasiado pequeños para ocupar á un príncipe de la Iglesia.

Pero supongamos que la noticia fuera verdad; supongamos que el Sr. Obispo estuviera incomodado con nosotros, y que los apreciables presbíteros barceloneses rabiáran piadosamente contra nosotros. ¿Habíamos de llorar por eso?

Está visto que la sotana declara guerra á EL TUPÉ. Pues adelante. Nosotros *siempre en nuestra farmácia,* y sea lo que Dios y sus *nuncios* quieran.

***

Dicen que la nueva *familia* de los *dinásticos* empieza á preocupar á Sagasta, *por mor* de que le echen la zancadilla.

¡Calumnias! ¿Quién tose á Sagasta mientras tenga á su lado al católico-apostólico-romano Castelar, y cuente con el apoyo de Roma y S. Petersburgo?

¡Dinásticos á él, mientras haya nuncios por esos mundos de Dios!

***

Segun el presidente del Senado, cuando su hermano D. Manuel mandaba los ejércitos de la República española, *deseaba* el triunfo de la restauracion.

Pues, mire V., D. José, yo ya me lo figuraba, pero no me hubiera atrevido á decirlo; siempre he respetado las cenizas de los muertos.

***

En el teatro Romea se ha estrenado con merecido éxito, una nueva produccion dramática de nuestro paisano Pitarra. *Cércol de foch* es la implantacion del género *realista* en el teatro catalan.

¡Bien por Pitarra! Yo, que algunas veces cuando oigo obras dramáticas en catalan me pongo de mal humor, despues de asistir á la representacion de la última obra de Pitarra, hubiera dado un abrazo al autor de aquellos magníficos versos, y padre de aquellas bellezas artísticas.

Así, asi se escribe cuando se busca gloria y provecho.

***

El Sr. Duque de la Torre, que en la batalla de Alcolea peleó para derribar una cosa, se ha declarado ahora acérrimo y entusiasta defensor de esa cosa.

A mi, la verdad, me tiene sin cuidado, porque nunca me he preocupado mucho de cuanto pudiera hacer el Sr. Duque, y, si he de decir la verdad, hasta me alegro de que se declare ferviente monárquico el antiguo presidente de la República española. ¿Por qué?

Sencillamente porque así se convencerán muchos *cándidos* de que teníamos razon los que nunca creímos en la democrácia con entorchados.

En otros países ya podrá aquella apreciable señora adoptar este trage, pero en España... vamos, hasta ahora no se ha dado caso.

EPÍGRAMA

Un chalan á un labrador
le dijo taimadamente:
—Tengo una albarda escelente
para usted; es superior.
—Agradezco la merced,
dijo el otro, es escusada;
no gasto yo ropa usada,
y menos siendo de V.

FUGA DE CONSONANTES

Receta para estar bien con Dios y con los hombres:

.a.a. .ie...e .a .a.e.a
a..e ..e.i.a. .o.a.a;
.a.a. .a .a..e y .a.a.a
.i.u.a..o .ue .e .e.a,
y a. .uc .a..e .a. ó .ie.
á .o.o .e.i..e *a.e.*

CHARADA.

Mi *primera* y mi *segunda*
en el alfabeto están,
y sin mi *tercera* y *dos*
en tu casa no entrarás.
A mi *prima* con *segunda*
he visto mucho volar;
en la *quinta*, quien se fije,
imperativo hallará.
Mi *cuarta*, al revés leida
una proposicion dá.
El *todo*, de una poetisa
es apellido cabal.

(La solucion en el número próximo)

SOLUCIONES
correspondientes al número anterior;

CHARADA: Mal-dad.

CORRESPONDENCIA DE EL TUPÉ.

C. M., Gracia.—No nos envíe V. nada que huela á sacristía; no estamos con buenas relaciones con esa gente.

N. R., Lérida.—Se ha equivocado V. si nos ha tomado por agentes de negocios. Los versos son *berzas.*

P. P., Granada.—Debe V. ser encantadora. ¡Qué versos y qué gracia! Cuente con nosotros para *todo.*

E. R., Ramales.—Procure que sus versos tengan sentido comun.

Imprenta, Sta. Madrona, 7 y 9.

AÑO I. Jueves 13 de Octubre de 1881 NÚM. 18.

CATALUÑA
2 cuartos.

EL TUPÉ

RESTO DE ESPAÑA
10 céntimos.

POLÍTICO, SATÍRICO-ILUSTRADO.

PRECIOS DE SUSCRICION:
Península: Un mes, 2 reales.—Seis meses 11.—Un año 20
Ultramar y extranjero: Seis meses 24 rs.—Un año 40 rs.

DIRECCION Y ADMINISTRACION:
HOSPITAL, 155, principal.
BARCELONA.

PUNTOS DE SUSCRICION:
En Madrid, *D. Eustasio Portillo*, Mayor, 3. Resto de España todas las librerías y corresponsales, y directamente enviando el importe adelantado en libranzas de Giro Mútuo.

A LA MAS HERMOSA

Cuentan las crónicas, que allá por los tiempos de Maricastaña, tiempos felices y dorados, en que los dioses de uno y otro sexo paseaban tranquilos sobre la faz de nuestro planeta, tres apreciables diosas, Juno, Minerva y Vénus, disputaban por una manzana de oro. (¡Quién la pescára, dirá alguno de los piadosos lectores!) Pues, como íbamos diciendo, las diosas, que por serlo no dejaban de tener su carácter disputador y envidioso, como buenas mugeres, no se entendian. Juno con sus humillos aristocráticos, Minerva prevalida de representar la fuerza de los combates, y Vénus por aquello de que era la mas bonita, ello es que ninguna de las tres quería ceder la dorada fruta.

Pero hé aquí, que cuando ya las diosas estaban en inminente peligro de tirarse sus *colurnos* á la cabeza, se presenta, como llovido del cielo, el jóven Páris, que era un muchacho muy apuesto y muy echado *pa lante*, dicho sea sin ofensa de nadie, y las señoras al verle, no tuvieron inconveniente en someterse á lo que sobre la cuestion resolviera el apuesto galan.

Figúrense Vds. qué ancho se pondria el amigo Páris, viéndose convertido en árbitro, para decidir una cuestion entre tan llamativas beldades.

Nuestro hombre se puso muy formal y muy sério, se atusó el bigote, suponiendo que lo tuviera, y así como quien no quiere la cosa, dirijió una mirada sobre las *litigantas*. Es seguro que le gustaron todas, pero el muchacho hizo sus cuentas.

Juno es demasiado finchada y orgullosa; Minerva es muger apropósito para romper á cualquiera el esternon de un puñetazo... En cambio Vénus tiene una sonrisita, y unos ojos y un *gancho*... Vamos, que Páris ya no tuvo ojos para mirar otra cosa que á *su* Vénus, y sin otra diligencia prévia, adjudicó á Vénus la codiciada manzana.

Advierto á Vds. que la citada fruta contenia una inscripcion que decía: *Dése á la mas hermosa;* de modo que dar á Vénus la manzana era, desde luego, proclamarla reina de la hermosura.

Escuso decir á Vds. la marimorena que se movió entre las jóvenes diosas, como consecuencia de este fallo, que desairaba á dos de ellas. Todos sabemos cuanto siente una muger verse pospuesta á otra cuando de hermosura se trata; baste decir á Vds. que de aquí nació la guerra de Troya, y que los inmortales poemas, la *Iliada* y la *Odisea* de Homero y la *Eneida* de Virgilio, cantaron las consecuencias de los odios nacidos de este juicio.

Y aquí entra ahora la aplicacion filosófica de mi cuento. Figúrense Vds. que las aludidas Señoras representan hoy otras tantas formas de gobierno, que la manzana representa el poder, y que el papel de Páris está representado por el Pueblo español.

Ahora sigan Vds. figurándose que las nuevas diosas se presentan al nuevo Páris, pidiéndole que adjudique la codiciada manzana á la que merezca sus simpatías. ¿A quién se figuran Vds. que se concederia la posesion del dorado fruto?

¡Picarillos! Vds. lo saben y me guiñan ojo, y me hacen señas para que yo lo diga. Vds. saben lo que quiere y lo que ama, y lo que adora el Pueblo español, y por eso saben á quien daria la manzanita si para ello le consultaran, pero Vds. no quieren decirlo, ni hay necesidad de que yo tampoco lo diga.

Pues ahora fíjense Vds. en la laminita que hoy les ofrecemos, y filosofen un ratito sobre la caducidad de las cosas humanas.

CARTA DE MADRID.

Sr. Director de EL TUPÉ:

Felices Vds. los que viven léjos de aquí, y donde dice *aquí* pueden Vds. sustituir la palabra con la que mejor les parezca, *infierno*, *farsa*, *pudridero;* en esto dejo completa libertad á los lectores de EL TUPÉ.

Sí, señor, es una gran felicidad estar léjos de donde hablan Villarroya y Cappedepont sobre actas de Enguera, porque dá compasion ver á los fusionistas retratados por ellos mismos, como inspira lástima Sardoal hablando de democracia y Romero Robledo de moralidad política.

Le digo á V., Sr. Director, que el termómetro ha bajado estos dias de 23° á que estábamos, hasta 3° que es la temperatura de hoy. Y se esplica perfectamente; esta política y estos políticos producen frio, y con aquella y con estos vamos irremediablemente al hielo de la muerte.

En cambio de todo, tenemos la fortuna de que por ahora están aseguradas las cordiales relaciones entre España y Portugal; D. Alfonso y D. Luis se dieron ayer un estrecho abrazo en Valencia de Alcántara. Dicen que el Sr. Sagasta, que acompañaba al primero, estuvo mustio y pensativo durante la espedicion. Acaso recordára el buen señor ciertas espediciones que hacía allá en vísperas del año 68; entónces era mas jóven y conocía ménos la vida práctica.

Flojo ruido meten estos dias los dichosos demócratas dinásticos. Baste decir que han llegado á poner en *vilo* á la fraccion centralista, que no vé con buenos ojos las sonrisitas de inteligencia que se cruzan entre Sagasta y Moret. Añadan Vds. á esto las recientes declaraciones del Duque de la Torre, y comprenderán los apuros de Alonso Martinez y D. Arsenio, que en los presentes momentos no saben si mostrarse enfadados y con cara *feroce*, ó si será mejor hacerse los sucos, y cerrar los ojos para no ver.

En mi juicio la estrella del centralismo se eclipsa; ¿para qué los quiere D. Práxedes? Tiene detrás á Moret, al Duque de la Torre, y como reserva diciplinada y decidida á Castelar, con su *numerosa* hueste. ¿Puede pedir mas la política del tupé?

De frailes continuamos bien; siguen llegando las últimas remesas de Francia, y con estas y las inmediatas entiendo que habrá suficientes para establecer un conventito en cada poblacion de cabeza de partido en adelante. Se trabaja para dotar de tan interesante mejora á todas las villas y lugares, y es posible que antes de mucho tiempo puedan verse satisfechos los deseos de todos los pueblos que son los del gobierno; esto es, que no haya un grupo de tres casas, que no *posea* una respetable comunidad de robustos y sanotes siervos de Dios.

Yo, *en medio de todo*, me alegro, por que esto prueba que *nuestros* gobiernos siguen las gloriosas tradiciones del pasado, y no tienen interés en ocultarlo á nadie. Es bueno saber del pié que cojea cada hijo de vecino, por que así nos conocemos todos.

MITOLOGÍA.—EL JUICIO DE PÁRIS.

AÑO 1º Nº 18.

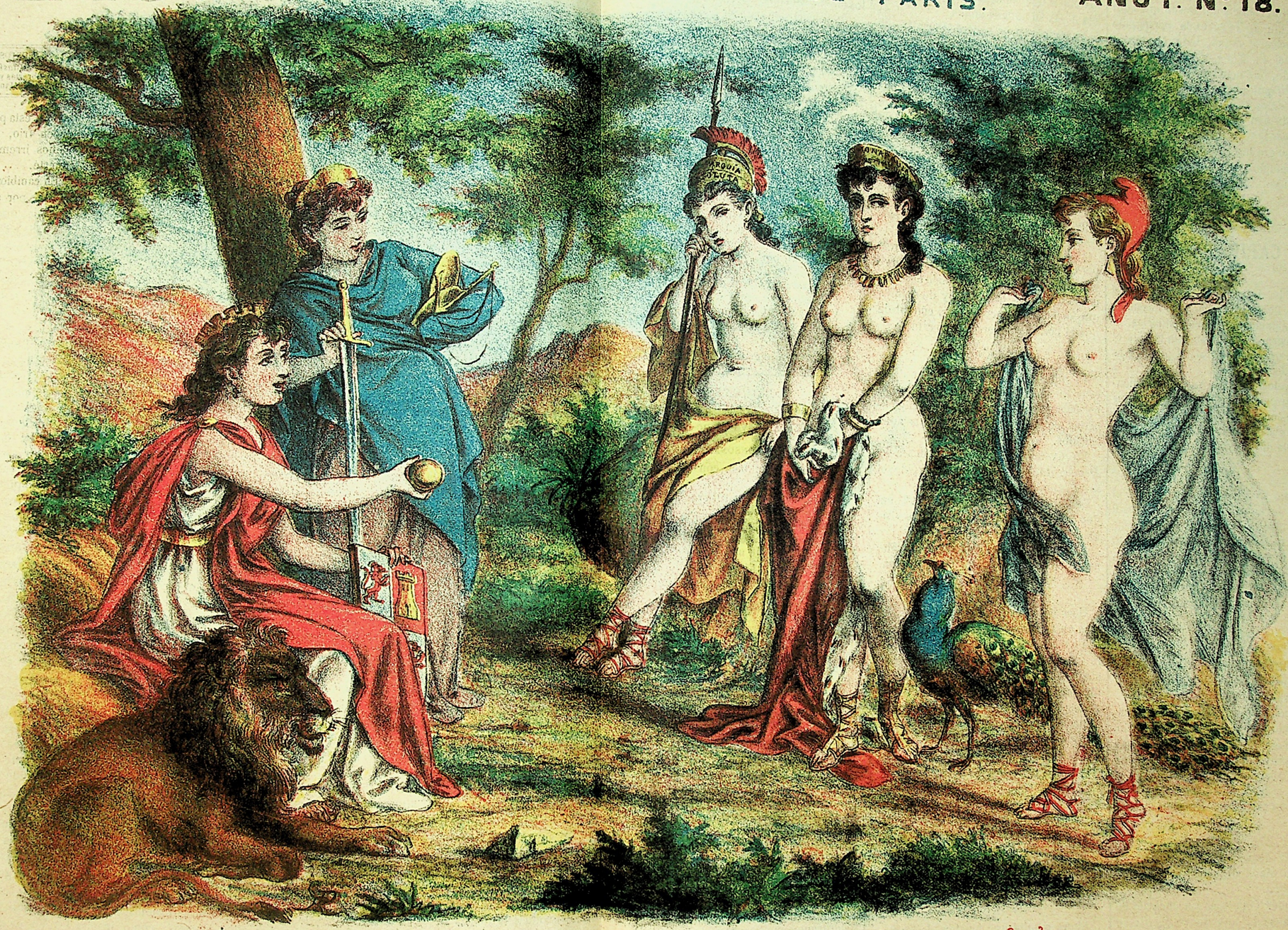

Á LA MAS HERMOSA.

Advierto á V. que este maldito pueblo de Madrid está condenado, si señor, infaliblemente condenado. Desde que aquí se supo que EL TUPÉ anda perseguido por nuncios y curas, todo el mundo quiere leer EL TUPÉ, y hay obrero tan desalmado, que cercena dos cuartitos al *pan municipal*, por leer la historia de los padecimientos de Vds.

¡Cuando digo yo que este es un pueblo desgraciado!

¡Ni siquiera teme á los exorcismos y á las Excomuniones.

Suyo,

EL CORRESPONSAL.

CAPIROTAZOS

He oido decir que la Empresa del tramvía de la derecha del Ensanche emite obligaciones ó piensa emitirlas.

Me alegro, á ver si con esto mejora el servicio, que, á Dios gracias, por hoy es muy medianito.

¡Qué velocidad la de aquellos vehículos, y qué conductores! Algunos de ellos hacen la competencia por su finura á los de igual clase del Sr. Utof.

Otro dia diré algo mas.

***

Supongo que habrán visitado Vds. el pabellon levantado en la Gran Via, para exponer objetos del Japon.

Por si no lo han hecho les recomiendo que vayan á ver aquello; de seguro han de darme las gracias, porque pasarán un buen rato, estudiando los muchos objetos que allí se encierran, dignos de ser conocidos.

***

Sigue llamando la atencion la Cascada giratoria establecida por el Sr. Escuder en la plaza de S. Sebastian.

A Barcelona hacen falta muchos Escuderes como este Señor; sabe gastar su dinero en empresas, que yo no sé si para él serán provechosas, pero que es indudable, lo son para Barcelona y para la industria en general.

¡Bien, muy bien, Sr. Escuder!

***

Dice *El Tiempo* que el gobierno de Inglaterra vigila de cerca los pasos de Cárlos *chapa*.

¿Para qué? Conocidas las aficiones de dicho personage, lo mejor es dejarlo en paz. Allá se las componga con sus *baronesas* y sus *húngaras*.

***

Dicen los periódicos que un apreciable presbítero, el abate Auriol, francés por mas señas, envenenó á dos hermanas que poseian algunos bienes, y despues se marchó á vivir buenamente con la señorita A. V. su antigua amiga.

Yo no lo creo, la verdad. Por mas que digan que envenenó á las víctimas con el eléboro á la una y con el ácido prúsico á la otra, me parece que todo esto es una calumnia de los desalmados periódicos republicanos. Y si no ya verán Vds. como se desmiente. ¡Pues no faltaba mas!

***

He oido decir que en los nuevos presupuestos generales del Estado se rebaja á quince céntimos el franqueo de las cartas, que ahora cuesta un realito.

¡Malo! Si ahora que pagamos un real por carta, tan medianitamente nos sirve el correo, ¿qué sucederá cuando el servicio se haga mas barato? Soy de opinion que dejen la cosa como está, con tal de que el correo sea correo y no camelo.

***

El ministro de la Gobernacion decia estos dias en el Congreso, que la prensa periódica disfruta hoy en España tanta libertad como la de los países mas adelantados.

Efectivamente; que lo pregunten á *El Demócrata*, para cuyo Director pide el fiscal ocho años de presidio.

Tambien puede ser consultado EL TUPÉ, que á última hora recibe frecuentes visitas del Juzgado.

¡Que descansado quedaria el Sr. Ministro cuando soltó aquella afirmacion!

***

Hace pocos dias tuvo lugar en Barcelona un Congreso de obreros socialistas.

Yo aplaudo que el Gobierno no pusiera obstáculo á aquella reunion, y me alegro de que los allí reunidos pudieran libremente emitir sus opiniones.

Despues han querido reunirse públicamente varios libre-pensadores, y no sé que inconvenientes han ocurrido; ello es que el anunciado *meeting* no se ha realizado. ¿Por qué?

¿Será que el gobierno teme mas á los libre-pensadores que á los socialistas?

Conste que yo nada afirmo. Es una duda que propongo á los apreciables periódicos ministeriales.

A ver si contestarán.

Yo creo que callarán, y harán bien.

***

Ahora resulta que muchos de los Senadores elejidos últimamente no reunen las condiciones legales para ser padres de la patria en la alta Cámara.

Y pregunto yo: ¿Pero no sabian esos Señores que segun la ley era nula su eleccion?

Sí, pero dirian para su capote: Dejémonos elejir, á ver si pega.

¡Tendrian deseos de hacernos felices los citados Senadores!

¡Que decepcion para su patriotismo!

SUCEDIDO

Al cumplir Gil los setenta
se casó con la Vicenta,
muchacha de veinte abriles,
con ojos como candiles,
y al llegar al quinto dia
andar ya no podia,
y fué su suerte tan negra
que hasta lo arañó la suegra.
Aprenda el que sea viejo
y no esponga su pellejo.

CHARADA.

Mi *primera* si la buscas,
hallarás que es una letra
que es un nombre de morada
si se junta con la *tercia*.
La *tercera* con la *dos*
la puedes ver en la iglesia,
y llevas, lector amigo,
prima, segunda y *tercera*.

L. C. C.

(La solucion en el número próximo)

SOLUCIONES
correspondientes al número anterior:

CHARADA: A-ve-lla-ne-da.

FUGA DE CONSONANTES

Receta para estar bien con Dios y con los hombres:

Bajar siempre la cabeza
ante clerical sotana;
pasar la tarde y mañana
simulando que se reza,
y al que mande mal ó bien
á todo decirle *amen*.

CORRESPONDENCIA DE EL TUPÉ.

L. C. C., Barcelona.—Queda V. complacido en cuanto á la charada. Lo otro no puede ser.

R. S., Lorca.—No están los tiempos para sus versos; los guardamos para su dia.

I. S. M. Madrid.—¡Bravísimo! V. entiende la cosa, pero amigo, ¡anda cada fiscal por esos mundos sagastinos!

L. T., Lérida.—¿Pero, señor, por qué se empeña V. en hacer versos? Haga V. zapatos, y vivirá mas tranquilo.

M. O. B., San Andrés de Palomar.—No acostumbramos publicar sermones. Puede dirijirse á *El Siglo Futuro*.

N. T., Sevilla.—Esas cosas no pueden decirse sino entre amigos ó amigas. El epígrama es demasiado *verde* para el otoño.

P. C., Coruña.—Queda V. complacido, y le agradecemos su favorable juicio. Procuraremos merecerlo, trabajando mas cada dia.

C. y M., Premiá de mar.—*Aquello* no puede ir; hay mucho que limar y correjir.

L. M., Gracia.—Utilizaremos algo. Muchas gracias.

Imprenta, Sta. Madrona, 7 y 9.

AÑO I. Jueves 20 de Octubre de 1881 NÚM. 16.

CATALUÑA
2 cuartos.

EL TUPÉ

RESTO DE ESPAÑA
10 céntimos.

POLÍTICO, SATÍRICO-ILUSTRADO.

PRECIOS DE SUSCRICION:
Península: Un mes, 2 reales.—Seis meses 11 —Un año 20.
Ultramar y extranjero: Seis meses 24 rs.—Un año 40 rs.

DIRECCION Y ADMINISTRACION:
HOSPITAL, 155, principal.
BARCELONA.

PUNTOS DE SUSCRICION:
En Madrid, *D. Eustasio Portillo*, Mayor, 13. Resto de España todas las librerías y corresponsales, y directamente enviando el importe adelantado en libranzas de Giro Mútuo.

¡DESGRACIADOS!

Desde que tuvimos aquel percance de marras, á consecuencia de los buenos oficios del nuncio de su Santidad y del señor embajador de Rusia, no pueden Vds. figurarse el sinnúmero de cartas que hemos recibido, dándonos consejos los unos, y manifestándonos sus temores los otros.

«No toquen á la teocrácia, nos dicen muchos amigos; atravesamos una época en que vive y campa por sus respetos todo lo que sea contrario á la libertad; la teocrácia es omnipotente; la reaccion cuenta aún con auxiliares muy poderosos en las altas regiones. Sean Vds. prudentes, ó se perderán. No olviden que existen Fernando Poó y las Marianas, como amenaza contínua contra los escritores, que no se ajustan á determinado criterio.»

Otros mas meticulosos y timoratos, llevados acaso por un decidido afecto hácia nosotros, que les agradecemos, ven aun las cosas de color mas negro.

«¿Qué han hecho Vds.? nos dicen. EL TUPÉ, que hasta ahora se leía sólo por los demócratas, empieza á ser buscado con afan por todas las clases sociales. Unos quieren leerlo para aprobar su conducta decidida y enérgica, pero otros, ¡ay! lo leen para encontrar en él algo que pueda prestarse á señalarlo á la teocrácia como blanco de sus iras. Son Vds. residenciados y examinados escrupulosamente en cada número. Su publicacion atraviesa las antesalas de grandes personages, y allí es sometida á escrupuloso análisis, para ver si se encuentra algo aprovechable en perjuicio de Vds. EL TUPÉ anda sobre un volcan, que amenaza tragarlo el dia menos pensado. ¿Qué han hecho Vds.? ¡Desgraciados!»

En vista de las alarmantes observaciones contenidas en esas cartas, nuestro querido Director ha reunido la Redaccion, como se acostumbra á hacer en las ocasiones solemnes, y esponiendo lo que ya queda consignado, nos ha pedido individualmente nuestra opinion.

Al principio hubo alguna diversidad de pareceres.

Hubo quien estimaba que lo mejor seria copiar en cada número un capítulo de Fr. Luis de Leon ó de Sta. Teresa. Quien opinó que lo mejor seria presentar en todos los números al Sr. Sagasta como el único hombre capaz de hacernos felices, con la cooperacion de todos los frailes y beatas que pudieran haberse á mano. Pero este pensamiento se desechó, no porque lo creamos equivocado, ¡líbrenos Dios! sino porque pareceria que era ofender la modestia de D. Práxedes. Despues de una detenida discusion y exámen, la Redaccion de EL TUPÉ acordó finalmente por unanimidad:

1.° Que lo dicho en nuestros números anteriores, dicho está, y que, por tanto, no hay para que variar de conducta.

2.° Que no podemos ser ministeriales de Sagasta, como no podríamos serlo de Cánovas, Castelar, Moret y compañeros.

3.° Que seremos, como hasta aquí, demócratas, muy demócratas, defendiendo todo lo que creemos esencial á la democrácia, y haciendo cruda guerra á lo que á ella se oponga.

¿Créen Vds. que la teocrácia y la reaccion son amigos de los ideales democráticos?

¿Créen Vds. que Sagasta y sus paniaguados pueden hacer algo en pró de la causa del Pueblo?

¿Contestan Vds. negativamente, no es eso? Pues, perfectamente; entendidos; opinan Vds. exactamente como nosotros.

En su consecuencia continuamos frente á Sagasta y frente á todas las reacciones y á todas las teocrácias.

Valemos poco, pero tambien valen poco las hormiguitas y minan las montañas.

Solo poseemos una modesta pluma, y un igualmente modesto lapiz; una y otro han de servir para combatir sin tregua ni descanso á los enemigos de la libertad.

Ahora ya saben nuestros amigos, que nos aconsejan *prudencia*, como entendemos nuestra mision, y como hemos de cumplir los compromisos de nuestro programa.

A los que nos compadecen, por que nos creen víctimas de la reaccion, agradecemos sus buenos sentimientos, pero les aseguramos que no nos enmendaremos, y que á traves de las persecuciones de que somos objeto, nos creemos superiores á nuestros enemigos.

Ellos pasarán, y la idea que nosotros defendemos flotara sobre las ruinas de sus ídolos.

No les odiamos; les compadecemos. ¡Desgraciados!

CARTA DE UN SUSCRITOR.

Sr. Director: Yo, que leo asíduamente su popular semanario, he observado, y por ello le aplaudo, que tiene especial predileccion por ocuparse de la suerte de los pobres.

Valor se necesita en estos tiempos para defender la causa de los que nada podemos dar, pero ya que Vds. apechugan con ese hueso, oigan cuatro palabras.

Partamos de la base, poco poética por cierto, que yo soy un obrero y que gano, cuando las cosas van bien, diez reales diarios. Mi familia se compone de mi esposa, seis hijos menores, y mi anciana madre, á quien tengo en mi compañía; total nueve individuos.

Usted comprenderá que con mi *renta* no podemos comer jamon ni gallina, pero es aún peor, que no podemos respirar el aire, que no llega al *sótano* en que vivimos, ni ver la luz, que no se niega á ningun ser en la naturaleza.

Añada V. que llega el invierno, que empieza á hacer frio, y los chiquitines lloran contínuamente, por que los *ahorros* no dan para comprarles abrigo.

Figúrese V. el resto del cuadro, que no continúo por qu es fácil de adivinar.

Ahora pensemos en que hay muchos miles de obreros que se encuentran en mi caso.

Pues bien; cuando yo he pensado en esto, he dicho: el gobierno no desconoce todo lo que pasa entre las clases proletarias, y desde luego ha de ocuparse de la suerte de tantos miles de seres, que hoy, en pleno siglo XIX. viven en peores condiciones que los esclavos y los *ilotas* de la antigüedad.

Y he aquí que todos los dias, muy tempranito, antes de ir al trabajo, me iba á casa de mi vecino, *el droguero*, y le pedia me prestara *El Diluvio*, á ver si en las Cortes se decia algo sobre esto.

Pero, ¡nada! Todos los dias descripciones de fiestas y de almuerzos que cuestan centenares de miles de duros; viajes, bailes aristocráticos, cábalas políticas, intriguillas... ¿Pero, señor, y el Pueblo, y los proletarios, y los niños que lloran por

EL TUPÉ.

GEROGLÍFICO.

AÑO 1º Nº 19.



LA SOLUCION SE DARÁ EN EL NUMERO PROXIMO.

que tienen frio y hambre? y como yo no puedo convencerme de que haya ningun gobierno, que se llame liberal, aunque no lo sea, y desatienda en absoluto estas grandes cuestiones, he resuelto escribir á V. la presente carta, para rogarle me diga si sabe algo de lo que piensa el Sr. Sagasta sobre la suerte de los proletarios.

Tampoco estará de más me diga si ha averiguado alguna cosa sobre los planes que tenga nuestro Alcalde Sr. Rius y Taulet, con relacion al *envenenamiento* continuo y perfectamente normal á que nos tienen sometidos los vendedores, por que ya que comemos poco, yo creo que seria bueno averiguar que es eso que se nos vende con los nombres de pan, aceite, vino, y asi de todos los artículos de primera necesidad.

Ruego á Vd. Sr. Director, se tome la molestia de averiguar lo que pueda sobre estos extremos, y lo diga en su apreciable periódico, en la seguridad de que se lo agradeceremos muchos, que tenemos las mismas dudas, y nos vemos atacados del mismo mal.

Con esta ocasion me ofrezco de V. atento S. S. Q. B. S M.

Un Obrero.

CAPIROTAZOS

El lúnes último por la noche tuvimos el gusto de asistir á la inauguracion de la exposicion artística iniciada en la redaccion de nuestro colega la *Gaceta Comercial* por nuestro distinguido compañero y director de aquel diario Sr. Fors.

La prensa y el arte estuvieron dignamente representadas, reinando la más cordial armonia entre todos los concurrentes.

Se pronunciaron elocuentes brindis.

El señor alcalde, que presidia la mesa, se manifestó entusiasta por la prensa y por el arte.

EL TUPÉ felicita al señor Fors por la brillante realizacion de un pensamiento tan patriótico.

***

Varios semanarios, *no políticos*, que ven la luz en esta capital publican con frecuencia láminas de carácter político, á nuestro juicio

Nos alegramos, porque esta tolerancia importa un progreso en la libertad de la prensa, que tanto amamos.

Pero aquello contrasta con el minucioso cuidado con que se suprimen hasta los detalles más inocentes en las láminas de EL TUPÉ.

Vamos, esto procederá de que habremos parecido más *bonitos*, y por eso se jfian en nosotros.

Si es así, nos alegramos, y que continúe.

***

Algunos diputados, mas papistas que el papa, han escrito á este, pidiéndole *órdenes* sobre lo que deben atacar y defender en el Parlamento, y ofreciendole no salirse en un ápice de las instrucciones que reciban.

Por mi parte nada tengo que objetar; los *peticionarios* usan de un derecho indiscutible, y con su pan se lo coman.

Pero yo en su lugar hubiera hecho un poquito mas; hubiera pedido cuarenta dias de indulgencia, para todos los que oigan los discursos (?) que tales padres de . ..la iglesia pronunciarán en el Congreso.

De este modo la peticion resultaria mas católica.

Y tendria mayor *gancho*.

***

Dice un periódico sagastino que la «situacion ha doblado el Cabo de las tormentas».

Sí, pero ahora navega por «las soledades del océano.»

Y allí soplan los «alisios» y los «monzones»

Y existen «corrientes» muy peligrosas.

Sobre todo si llega á perderse la brújula y se desconoce la «altura del polo».

Y como todo esto sucede á la fusion, la encuentro tan mal como antes, y presiento su naufagio.

¡A que acierto!

***

De todos los señores Arzobispos y Obispos elegidos senadores ultimamente, ninguno ha ido á tomar posesion de tan honorífico cargo.

Esto seguramente será una coincidencia casual, pero yo me escamo.

Ruego á Vs. que continuen poniendo los comentarios que crean oportunos.

Yo temo incurrir en el desagrado del Sr. nuncio, y me callo.

¿Pues que pensaban Vs.?

***

Hemos recibido un libro, que por el título nos parece magnifico. *Personajes bíblicos ó los teólogos fotografiados por sí mismos*, asi se titula.

Lo leeremos, si señor, lo leeremos con mucho interés, y despues emitiremos nuestro juicio.

De seguro que ni el libro, ni el juicio, han de hacer reir á ciertos caballeros.

¡Qué le haremos!

Mal año para los personajes bíblicos y aun peor para los teólogos fotografiados ó sin fotografiar.

***

El tranvia de la derecha del Ensanche, tan guapote como siempre.

No, un poco mejor. Ahora aparece corregido y *aumentado*, haciendo pagar cuatro cuartitos, *nada mas*, desde la plaza de Santa Ana á la de Junqueras.

Pero, señores, ¿ustedes están empeñados en dar ganancias al señor Utoff?

¡Oh, empresa modelo!

***

Tenemos entendido que se han hecho notables reformas en el Gran Teatro del Liceo.

El arte está de enhorabuena, y nos proponemos ocuparnos de lo que allí suceda este invierno.

Aunque somos chiquititos tambien nos gusta lo bueno.

Y nos parece que la próxima temporada en nuestro primer teatro va á serlo.

Hablaremos del asunto.

***

Nuestro amigo, el conocido escritor don Fernando Serrat y Weyler ha salido para Madrid, con objeto de dirigir los ensayoos de La Zarzuela *Los Mosqueteros grises*, estrenada hace poco, con extraordinario éxito en Teatro Español ue esta capital, y que ahora se pondrá en el de Jovellanos de Madrid.

Felicitamos á nuestro amigo, y le deseamos en la corte igual éxito que el que obtuvo aquí.

La verdad es que lo merece.

***

El dia 22 se abrirá el teatro del Circo. Tenemos los mejores informes de la compañía que he de actuar en aquel popular coliseo.

Una coletilla, para terminar; hemos sabido que se preparan varias sorpresas al público, con la representacion de obras de primer órden.

Allá iremos, para hablar despues con pleno conocimiento de causa.

CHARADA.

Mi *primera* con *segunda*
es nn adverbio sin duda;
tercera y *cuarta* es ayuda
que en la luz su fuerza funda.
Segunda, gloria hechicera
para el amante que espera,
y propio, sin que te asombre,
forma mi todo un nombre.

(La solucion en el número próximo)

SOLUCIONES
correspondientes al número anterior:

CHARADA: Ca-mi-sa.

CORRESPONDENCIA DE EL TUPÉ.

J. M., Castellon.—Es preciso ir mas despacio. Todo se andará, pero aun no es tiempo.

R. S., Lérida.—No nos ocupamos de tales *escesos*. Seria desempeñar oficio de *Celestinas*.

M. L, Gerona.—Estamos conformes, y sentimos aquello de la jóven *bonita* y *amable*. ¡Si pudiera V, enviarnos alguna!

C. D., Zaragoza.—Con razon se dice aquello de los aragoneses; pero ahora no tiene V. razon. La verdad!

Imprenta, Sta. Madrona, 7 y 9.

AÑO I. Jueves 27 de Octubre de 1881 NÚM. 20.

CATALUÑA
2 cuartos.

EL TUPÉ

RESTO DE ESPAÑA
10 céntimos.

POLÍTICO, SATÍRICO-ILUSTRADO.

PRECIOS DE SUSCRICION:
Península: Un mes, 2 reales.—Seis meses 11.—Un año 20.
Ultramar y extranjero: Seis meses 24 rs.—Un año 40 rs.

DIRECCION Y ADMINISTRACION:
HOSPITAL, 155, principal.
BARCELONA.

PUNTOS DE SUSCRICION:
En Madrid, *D. Eustasio Portillo*, Mayor, 13. Resto de España todas las librerías y corresponsales, y directamente enviando el importe adelantado en libranzas de Giro Mútuo.

ESTÁ OSCURO...

He leido cuidadosamente, como acostumbro, los periódicos durante la última semana, y, la verdad, me ha parecido que el horizonte no se presenta muy tranquilizador.

Amen de los nihilistas, que en Rusia continuan haciendo su propaganda y *desenbarazando su camino*, como ellos dicen, tenemos ahora que aquello de la *Liga agraria* de los Irlandeses, es cosa séria, y como tal la va tomando el gobierno de Inglaterra.

La cuestion de Tunez se pone cada dia mas fea, é Italia prepara alianzas con los poderosos de Europa, en la espectativa de no sé qué acontecimientos.

Aquí, en nuestros cuerpos colegisladores, se suceden tambien con *pasmosa rapidez*, como diria Carulla, los mas inesperados acontecimientos.

Un general nos dice un dia que no tenemos ejército; en otra sesion se evapora la mayoría, votando en contra de lo que quiere el gobierno. El Marqués de Molins encuentra á Sagasta revolucionario, y Romero Robledo tiene que pedir la palabra para defender á Martinez Campos, abandonado por sus amigos de hoy.

En Europa se preparan seguramente grandes acontecimientos; empezamos á no entendernos; el pan sube y la Bolsa baja.

Los diplomáticos corren en todos sentidos y revuelven protocolos y tratados, de los que ya nadie se acordaba.

Trasiego universal de funcionarios civiles, de unas á otras provincias.

Sagasta no puede mas con la mayoría; Posada Herrera en vano rompe campanillas presidenciales para deshacer las tempestades, por mas que estas se formen en un vaso de agua.

Castelar y Martos *juran* con olímpica solemnidad defender y acatar todo cuanto sea necesario para conservar su puesto de diputados.

Y ahora digo yo: El barullo, la confusion y el caos no pueden ser el destino eterno de la humanidad.

Esto anda revuelto dentro y fuera de casa. Los hombres se muestran por regla general á muchos metros por debajo de las ideas y de los principios.

La filosofía *positiva* triunfa en toda la línea. Comer ó no comer; este es el problema que resuelven todos, grandes y pequeños, gobiernos y gobernados.

¿Puede esto continuar así? Estas situaciones son necesaria y fatalmente efímeras y pasajeras. Yo no sé que vendrá despues de esto; pero tampoco lo saben los que figuran como actores en la gran comedia européa.

Y es seguro que despues de este caos, y en seguida de estas tinieblas ha de venir algo que no sea caos ni tinieblas.

¿Querran Vds. creer que me voy convenciendo de que *aquello* se acerca á pasos de gigante? Si Sr. por que cuando lo viejo no sirva para desenredar esta madeja, no habrá mas remedio que recurrir á lo nuevo, á lo que pueda sacarnos de apuros, y todo el mundo sabe donde está hoy el remedio de los males públicos.

Hay un poquito de vacilacion aún por parte de algunos; esto es indudable, pero cada dia se van convirtiendo centenares de miles á la nueva doctrina.

Antes se decia que el capital es conservador. Hoy ve el capital que por el procedimiento conservador se le estruja admirablemente, y el capital se va haciendo revolucionario.

Digo *revolucionario* en el buen sentido de la palabra; revolucionario en el terreno de las ideas y de los procedimientos racionales y pacíficos.

Hago esta salvedad para evitar interpretaciones al Sr. Fiscal, para asegurarle una vez mas que soy hombre de órden, enemigo de los procedimientos de fuerza, como ahora se dice.

Todo esto, y algo mas que acaso diga otro dia, me ha ocurrido al leer los periódicos de esta semana. — Síntesis. El horizonte político no está claro; por todas partes bullen ideas nuevas en los cerebros de los que poseen este apreciable órgano.

Los reaccionarios se miran recíprocamente y abren descomunalmente la boca; otros se encogen de hombros; hay quien va á su casa para preparar ciertos instrumentos.

¿Estará próximo el fin del mundo?

Para ciertas *cosas* es indudable que se acerca el fin, y, lo que es peor, un juicio final y definitivo.

¡Juicio terrible é inapelable!

¡El tremendo juicio del Pueblo!

¡MUCHO OJO!

Es una delicia leer los anuncios diarios de los periódicos de todos matices. Todo el mundo se propone hacer la felicidad de los demás.

El comerciante da sus géneros poco menos que de balde, solo por servir al público.

El sastre y el zapatero se quedan sin camisa por vestir bien y barato a todo el mundo.

Las *Sociedades de Seguros* son capaces de arruinarse, tirando por la ventana los inmensos capitales que *figuran* en sus anuncios, y todo por asegurar á los ciudadanos hasta el aire que respiran.

Puedo *asegurar* á Vds. que estos *seguros* me tienen escamado, completamente escamado.

Y cuenta que hablo en general, salvando las honrosas escepciones que pueda haber en la *clase*, pero es innegable que esto del Seguro va picando ya en historia, en historia dolorosa para muchos honrados padres de familia, que tan perfectamente han asegurado sus economías, que ni ellos mismos pueden dar con ellas.

Partamos de la base de que yo soy muy amigo de la asociacion de capitales para grandes fines; pero esto no quita que considere á la mayoría de las Sociedades de Seguros como la filoxera de nuestro época.

Y gracias que el tiempo de los tontos y de los confiados va pasando ya.

Por que en los dias que alcanzamos no sirven ya aquellos pomposos reclamos en que tales Sociedades ofrecen resucitar á los que mueran, y hacer millonario á todo el que les preste, a ellas, cinco duros.

Las gentes han visto el camino que llevaron los fondos depositados en manos de muchas de esas Sociedades.

Han comparado sus ofrecimientos y sus promesas con los resultados prácticos observados en varios casos.

Han visto como el fruto de muchas privaciones y de costosas economías de varias familias honradas y trabajadoras, ha ido á perderse para siempre en el arca sin fondo de esas Sociedades, que si algo aseguran, no es ciertamente la ganancia para sus clientes.

Y los que todo esto han visto y obser-



EL GRAN EJÉRCITO POSIBILISTA.

vado, se han mantenido á la capa prudentemente, y no los sacan de su retraimiento todos los anuncios y todos los reclamos inventados y por inventar.

En mi juicio hacen bien, como hace bien quien desconfía de tanto anunciante como á todo trance, quiere hacernos felices.

No puedo menos de querer *desinteresadamente*, á todos los lectores de *El Tupé*; pues por eso precisamente repito á Vds.: cuando lean todos esos anuncios en que se ofrecen inmensas riquezas de futuro, á cambio de unos cuantos reales que han de dar Vds. de presente, figúrense desde luego que esas promesas son una red mas ó menos habilmente dispuesta para cazar tontos y ambiciosos, que viene á ser la misma cosa.

Lleven mucho cuidado con los *aseguradores*, no sea que por asegurar la vida, pierdan el dinero, lo cual es peor que perder aquella, por que, *hombre sin dinero es imágen de la muerte*.

Sirva esto de aviso para el porvenir, ya que no podemos remediar los males del pasado.

Mucho ojo, ciudadanos; mucho cuidado con los que ofrecen grandes cosas, por que anda por esos mundos cada caballero de industria, que da el ópio al mas pintado.

Ya que seamos pobres, no seamos tontos.

¿Me han entendido Vds?

CAPIROTAZOS

Problema. Dado que una empresa periodística, la de *El Tupé*, por ejemplo, sirva escrupulosamente la suscricion á Corresponsales y abonados, depositando con precision matemática en el buzon de la Administracion central los paquetes correspondientes á cada número, explicar las quejas de varios de aquellos abonados y corresponsales, que aseguran no recibir, ó recibir de una manera irregular nuestra modesta publicacion.

La solucion podrá darla el Sr. Administrador de correos, y en caso necesario, el Sr. Director general de Comunicaciones, á cuyos Sres. besamos las manos, y les proponemos el citado problemita.

***

El Teatro del Circo ha dado principio á su campaña artística.

Estreno de una obra del repertorio catalan, y triunfo completo.

El público acudiendo allí con la misma avidez que los sagastinos acuden al presupuesto.

Sólo que el público busca en el Circo el ideal del arte.

Y los sagastinos buscanen el presupuesto la prosa de la vida.

CHARADA.

Me *prima* y *dos* una niña
Que me tiene gran afecto;
Si acaso para un *dos, cuatro*,
Y yo le digo: *te veo*.

Prima, tres y *cuatro*, alguno
creerá que soy; mas no es cierto,
que aunque de cortos alcances,
por tan poco mas me tengo.

El *todo*, lector querido,
es un acto el mas supremo,
entre los que la conciencia
sienten latir en su pecho.

(La solucion en el número próximo)

FUGA DE CONSONANTES

.uie. .e .u...i.a a. .u. é
.e .c a.a.a. .a .a. .c. a.
a..a. .ue. á .u. .i.i..e
. .e.a..e .e .a.e.a.

M. M.

EPÍGRAMA

Tiene una bota Jacinto,
Y su mujer, que le adora,
Pide ahora y á deshora
La deje probar el *tinto*.
Mas ya apurada la bota,
Y viendo que insiste Inés,
Dice Jacinto: ¿No ves
Que no me queda una gota?

SOLUCIONES
correspondientes al número anterior:

CHARADA: Ca-si-mi ro.

GEROGLÍFICO.—Á *El Tupé*, campeon de la justicia y la verdad, fiel á tan gloriosa divisa, nada le asusta ni domina.

CORRESPONDENCIA DE EL TUPÉ.

C. L., Sabadell.—V. siempre en su farmacia. Espere á ver si se suprime la ley de imprenta, y entonces hablaremos.

P. D, Badalona.—¿Por qué no se dedica V. á hacer zapatos, ó á pasear y llevarse buena vida? Francamente, para hacer versos no le sopla la musa.

J. M., Zaragoza.—Los versos son demasiado buenos. Entendámonos: parecerian malos al Sr. Fiscal, y con esto ya me habrá V. comprendido.

M. M., Ecija.—Queda V. complacido. Nosotros somos muy amables, cuando podemos serlo.

R. C., Sevilla. ¡Viva esa sal y esa gracia andaluza! Espéreme V. por ahí algun dia, cacho de gloria. Pero no haga V. versos, hermosa. ¡Son tan malos!

R. G., Albacete. — El cuentecito irá despues de arreglado. Lo *otro* no puede ser; viene en crudo, y se indigestaria á cualquiera.

Imprenta, Sta. Madrona, 7 y 9.

ANUNCIO

Almanaque de EL TUPÉ se llama el que pondremos á la venta el sábado próximo.

Cuatro magníficos cromos, debidos al lápiz del amigo Puiggarí; varios autógrafos de hombres ilustres en política y literatura; santoral, épocas célebres, estaciones, eclipses y belenes de este pícaro mundo,

Cosas que harán á ustedes reir, y otras que les harán llorar,

Cuentos, mentiras bonitas, verdades amargas y mil cosas más que sorprenderán al curioso y morigerado lector que se atreva á gastar

***

UN REAL de vellon.

***

Todo ello, á escepcion del citado real, va contenido en doce páginas del tamaño de este periódico, que ofrecemos al galante público, cuyas manos besamos.

Se vende en la administracion de EL TUPÉ Hospital, 155, y en el Kiosko de la Rambla frente al Café de Colon.

AÑO I. Jueves 3 de Noviembre de 1881 NÚM. 21.

CATALUÑA
2 cuartos.

EL TUPÉ

RESTO DE ESPAÑA
10 céntimos.

POLÍTICO, SATÍRICO-ILUSTRADO.

PRECIOS DE SUSCRICION:
Península: Un mes, 2 reales.—Seis meses 11.—Un año 20.
Ultramar y extranjero: Seis meses 24 rs.—Un año 40 rs.

DIRECCION Y ADMINISTRACION:
HOSPITAL, 155, principal.
BARCELONA.

PUNTOS DE SUSCRICION:
En Madrid, *D. Eustasio Portillo*, Mayor, 13. Resto de España todas las librerías y corresponsales, y directamente enviando el importe adelantado en libranzas de Giro Mútuo.

EN NUESTRA FARMACIA.

Varios apreciables colegas, tanto de Madrid como de provincias, van entrando por el buen camino.

Y digo esto, porque han cambiado su benevolencia espectante con el gobierno, por una franca y ruda oposicion.

¡Admirable, caros colegas, admirable! No hay otro camino posible para los que no nos contentamos con llamarnos demócratas sino que queremos serlo de veras.

Porque, vamos á cuentas. ¿Qué diferencia hay entre Cánovas y Sagasta?

Aquel nos llamaba ilegales; éste no se atreve á tanto, pero nos considera tan ilegales, que nos manda á los tribunales, á donde van los que cometen crímenes.

Cánovas sembró el pais de frailes y conventos; Sagasta, amen de continuar favoreciendo la inmigracion y establecimiento de los frailes, permite la publicacion de documentos como la circular del cardenal Moreno, y manda á los tribunales los periodistas que levanten su voz contra la teocracia.

Cánovas persiguió á la democracia; á Sagasta pesan como losa de plomo los derechos del hombre, á cuya reconquista aspiramos nosotros.

Cánovas y Sagasta son igualmente reaccionarios; la diferencia consiste en que el uno lo es á lo conservador y el otro á lo progresista.

¿Puede ser benévola la democracia con el uno ni con el otro?

Pues por eso precisamente EL TUPÉ, desde su primer número, levantó la bandera de oposicion á Sagasta y á lo que Sagasta representa. ¿Me entienden Vds.?

Porque decíamos nosotros: Somos chiquititos; valemos poco, pero levantando mucho la voz, ya nos oirán. ¡Guerra á los que sirven de obstáculo al advenimiento de la libertad y de la democracia.

Y así estamos. Nuestro programita de oposicion se va cumpliendo, y todos los liberales de España nos van dando la razon ¡Pues no nos la han de dar!

Eso querría Sagasta, que hubiera muchos ilusos que, porque él desde la oposicion habló de la Constitucion del 69 y de caer del lado de la libertad, lo creyeran ya amigo del pueblo. Pero ¡quiá!

Aquí conocemos ya á los que tanto gritaron el 68 y el 69 para venir luego á doblar la rodilla delante de los ídolos que ellos mismos habian derribado. ¡Estariamos frescos si nada nos hubiera enseñado la historia!

Por eso nos tiene sin cuidado todo lo que diga y todo lo que haga Sagasta. No hemos de variar de criterio, cualquiera que sea la marcha de los caballeros particulares que hoy ocupan el poder. El olmo nunca puede dar peras; este axioma popular es nuestro criterio para juzgar á los hombres de hoy. Les hemos conocido ciruelos y no podemos creer en sus milagros.

Hacen bien los periódicos que dicen: basta de benevolencia, y hubieran hecho mejor pensando así desde el principio.

En cuanto á nosotros no hay que variar; repetimos las palabras de un importante hombre público: Seremos eternamente de la oposicion hasta que venga *aquello*.

Son igualmente adversarios nuestros los carlistas, los moderados, los Sagastinos, los Castelaristas..... Todos ellos, poco más ó ménos, quieren lo mismo; lo contrario de lo que nosotros queremos; pues guerrá á todos ellos.

Así empezamos nuestra publicacion y así termineremos.

Estamos, pues, siempre en nuestra farmacia.

CARTA DE UN SACRISTAN.

Sr. Director de EL TUPÉ:

Ya que en los tristes dias que corremos nadie sale á la defensa de los grandes intereses de la sociedad, excepcion hecha de los ínclitos oradores, Marqués de Molins, Orovio y Moreno Nieto, permítame usted que yo forme coro con dichos Sres., y le conteste cuatro verdades por el tono del *Miserere*.

Por que ustedes los liberales, gente levantisca é impía como son, se creen autorizados para todo, y ni siquiera comprenden los luminosos argumentos de nuestros grandes hombres. ¡Desgraciados de ustedes! ¿No ven como todos los oradores de genio y de empuje están con nosotros?

Como si fueran poco los Nocedales y los Carullas, ahora se nos vienen á nuestro campo aquel *Arderius tonsurado* de Andalucía, y el gran orador de todos los Ateneos, el gran Moreno Nieto. ¿Que va á ser de ustedes bajo la apabulladora elocuencia del gran extremeño?

Y cómo temblarán de miedo, y cómo rabiarán todos los pícaros republicanos cuando lean esas inmensas listas de Canutos y Sinforosas que publicamos en nuestros ilustres diarios. ¿Sí? Pues *ruja el infierno, brame Satan*, que por ahora, con la ayuda de Dios y del amigo Sagasta, cayeron ustedes debajo, y se rompieron el esternon para mucho tiempo.

Estamos orgullosos; sí, señor Director, estamos orgullosos y hasta un tantico llenos de santo entusiasmo al ver como á cada paso se encuentra un Pidal y Mon, ó salta un Moreno Nieto. Esto prueba que la buena causa gana terreno, y que ustedes los excomulgados y los réprobos empiezan ya á sufrir en este mundo la horrible chamusquina que les espera en el otro.

¡Allí si que no les valdrá á ustedes ni la Bula de Meco! Cuando pienso en esto se me hace la boca agua. ¡Ay, si pudiéramos disponer del Santo tribunal aunque no fuera más que por un par de semanas!

A pesar de que todo se andará, pues yo he oido decir á nuestro Sr. Cura, que el Sr Sagasta y sus amigos revelan buenas disposiciones, y quien sabe si con el tiempo nos darán tambien nuestras deseadas hogueritas.

Advierto á ustedes que aquí está prohibida la lectura de EL TUPÉ, bajo la pena de excomunion mayor, y le aconsejo que no manden números, porque poco hemos de poder la tia Natalia, que es la sobrina de nuestro párroco, y yo, ó no hemos de dejar sano ni un solo número de los que vengan, pues maldita la falta que nos hacen periódicos liberales y que son enemigos de frailes y monjas.

Advierto á ustedes que el pasado dia de los difuntos ha producido algo; no tanto como otros años, pero, vamos, no ha estado del todo mal. El señor Cura ha salido mejor que yo, porque, á Dios gracias, aquí no han penetrado aun las impiedades de los liberales.

Pues bien, este dinerito en su mayor parte servirá para emplearlo en buenas obras, siendo una de ellas pagar suscri-

UN D.n JUAN TENORIO.

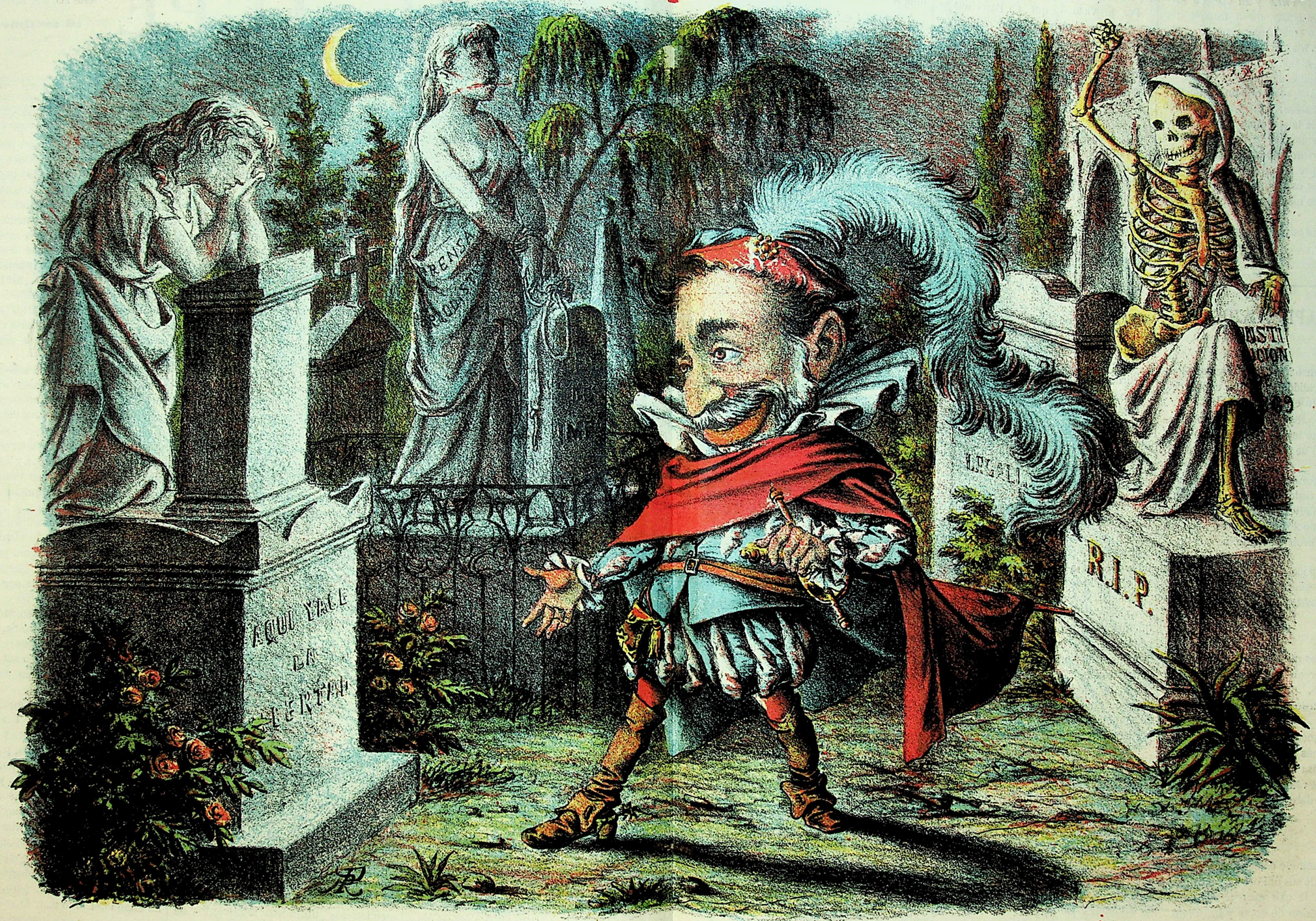

No os podeis quejar de mí, si buena vida os quité,
vosotras á quien maté; buena sepultura os dí.

ciones á los periódicos religiosos y buenos, como *El Fénix* y *El Correo Catalan*, de los cuales dicen ustedes que contribuyen á embrutecer el pueblo, pero que nosotros los guardamos como oro en paño, siquiera por las buenas esperanzas que nos hacen concebir.

Autorizo á V. para que publique esta carta, si le parece, y así verá el mundo entero que la buena causa tiene defensores en todas partes, y que sus adictos aunque *herremos* muchas veces, aconsejamos siempre á nuestros amigos que *piensen*, que es lo que mejor saben hacer, y lo que más les conviene en estos tiempos.

Su siempre adversario y sacristan

NEHEMIAS.

CAPIROTAZOS

El Sr. Alonso Martinez parece que por fin se ha decidido á presentar el proyecto de bases para el Código civil.

En dicho proyecto continúa considerándose como legal el matrimonio canónico, con tal de que se inscriba en el registro civil.

Ya me figuraba yo que el Sr. Ministro no habia de malquistarse con la sotana.

Un código civil que reconoce valor legal al matrimonio canónico, es una cosa que ustedes probablemente no comprenderán.

Ni yo tampoco.

Y dirá el señor ministro:

—Pues, *velay*.

***

Los bizarros militares Laguardia, Diaz Berrio y Moreno han sido dados de alta en el ejército.

La reaccion los habia separado de sus puestos.

Con esto queda hecho su elogio.

¿Y los demás dignísimos militares que por igual causa fueron proscritos?

Un poco de valor, señor Sagasta, á ver si podemos alabar á V. E. siquiera una vez.

***

Nuestro ilustrado colega *El Motin* publica en uno de sus últimos números cierta lámina, en la que aparece una interminable procesion de curas y *majordonas*.

¡Dichoso mil veces nuestro estimado cofrade! El puede representar en todo el esplendor de su sagrada robustez á los ministros del Señor, y á nosotros ¡pecadores que somos! ni siquiera se nos permite poner un triste sombrero de teja entre las sinuosidades de nuestro TUPÉ.

Por lo visto, lo que en Barcelona es peligroso en Madrid es considerado como cosa corriente.

Pero, señores, ¿en qué quedamos? Se puede ó no se puede pintar curas y *majordonas*?

***

El gran teatro del Liceo ha inaugurado su temporada con la *Favorita*. Gayarre dicen que estuvo admirable y no menos la señora Pasqua y demás artistas.

No asistimos á la inauguracion y por eso hablamos de oidas.

Otro dia veremos si podemos entrar en el templo del arte y daremos detalles.

***

Ha pasado sin novedad el dia de los difuntos; D. Juan Tenorio ha lucido su apostura como de costumbre.

Ahora nos queda otro Tenorio para divertirnos hasta Dios sabe cuándo.

¿No se han fijado ustedes en la laminita que publicamos hoy?

Pues hagan el favor de decirme si el nuevo Tenorio no es tan atroz como el de Zorrilla.

***

El señor Cañamaque parece que insiste en presentar á las Córtes un proyecto de ley para abolir la de imprenta, aplicar la legislacion comun á los delitos cometidos por medio de la prensa, y establecer el jurado para conocer de aquellos.

Nos parece bien; acaso entonces podamos decir, y hasta *pintar* ciertas cosas, que nos están dando malos ratos por no poderlas *largar*.

A pesar de que si el código se ha de aplicar con el criterio gubernamental de ahora, agradecemos sus buenos deseos al señor Cañamaque, y le rogamos que no se moleste.

¿Para qué?

Más vale lo malo conocido..

***

El arzobispo de Valencia ha pronunciado tambien su discursito en el Senado y he visto con gusto que casi ha estado conforme con las doctrinas pedagógicas del señor Albareda.

En cambio éste se ha deshecho en elogios de la sabiduría y *moderacion* de los prelados españoles.

Nada; es lo que yo he dicho siempre. Este gobierno, ante todo, necesita estar bien con los señores obisp y hace lo posible por conseguirlo.

Y la verdad es que debemos alegrarnos: cada discurso, como los últimos pronunciados en el Senado, devuelve la claridad de vision á muchos que tenian cataratas.

Y algo es algo.

CHARADA.

Es mi *primera* vocal
y mi *segunda* pronombre;
tercia nota musical;
con mi *cuarta* niega el hombre.
El *todo* inspira temores
á nuncios y embajadores.

(La solucion en el número próximo)

SOLUCIONES
correspondientes al número anterior:

CHARADA: Ju-ra-men to.

FUGA DE CONSONANTES

Quien se suscriba á EL TUPÉ
se le acaban ya las penas;
andad, pues á suscribiros
y dejarse de pamemas.

M. M.

CORRESPONDENCIA DE EL TUPÉ.

R S Lérida.—Esperamos poder complacerle pronto. Ya nos entiende V.

J. C. San Lúcar.— Estamos conformes en cuanto á política. Respecto á literatura necesita V. un poquito de estudio.

M. B. Madrid. — Puede V. consultarlo con el señor Sagasta: nosotros no nos tratamos con esos personajes.

D. P. Albacete —¡Tan jóven y tan mal poeta! Créanos V., déjese de hacer versos y trabaje en cosas más provechosas.

ANUNCIO

Almanaque de EL TUPÉ.

Por un real de vellon se cura el mal humor de los que compren el librejo.

Se vende en la administracion de este periódico, Hospital, 155; en el kiosko de la Rambla, frente al café de Colon, y en todos los puntos donde se vende EL TUPÉ.

Que aproveche la ocasion el que no quiera quedarse sin el almanaquito, porque el público lo ha tomado por su cuenta y está agotándose la edicion.

Imprenta Sta. Madrona, 7 y 9.

AÑO I. Jueves 10 de Noviembre de 1881 NÚM. 22

CATALUÑA
2 cuartos.

EL TUPÉ

RESTO DE ESPAÑA
10 céntimos.

POLÍTICO, SATÍRICO-ILUSTRADO.

PRECIOS DE SUSCRICION:
Península: Un mes, 2 reales.—Seis meses 11 —Un año 20.
Ultramar y extranjero: Seis meses 24 rs.—Un año 40 rs.

DIRECCION Y ADMINISTRACION:
HOSPITAL, 155, principal.
BARCELONA.

PUNTOS DE SUSCRICION:
En Madrid, *D. Eustasio Portillo*, Mayor, 3 Resto de España todas las librerías y corresponsales, y directamente enviando el importe adelantado en libranzas de Giro Mútuo

ADVERTENCIA.

Se recuerda á los señores corresponsales que se hallen en descubierto con esta Administracion se sirvan hacer efectivo desde luego el importe de sus adeudos, si no quieren sufrir retardo en los envios sucesivos.

PERFECTAMENTE.

Supongo á todos los lectores de EL TUPÉ enterados de la escision realizada en el seno del partido democrático progresista. El señor Martos y sus amigos han creido que los zorrillistas y salmeronianos eran demasiado revolucionarios y se han separado de ellos.

Estaba prevista la evolucion, señores martistas; yo entiendo que ni á un solo republicano habrá sorprendido el cambio de frente de don Cristino.

Porque realmente para el señor Martos era peligroso comprometerse demasiado en los procedimientos democráticos, y habrá dicho para su capote:

—No hagamos el calavera, y no nos anulemos para el porvenir. La cosa no está segura, y el dia menos pensado, quién sabe lo que podrá ocurrir. Preparemos la red para pescar una carterita.

Y el hombre se ha dirigido, *por ahora*, hácia la derecha republicana, que mas tarde todo se andará, y yo espero verle áun al lado de sus antiguos amigos los demócratas de la *fosforita*.

Pero aquí entran mis confusiones.

El señor Martos se ha declarado partidario de una república conservadora que haga posibles las simpatías del ejército y de las clases acomodadas. Quiere ser republicano, segun dice, pero le asusta la blusa y el gorro frigio; él prefiere una república de frac y guante blanco, con mucha caballería, infantería y artillería; con sus frailecitos y sus canónigos frescotes y orondos, bien retribuidos y perfectamente conservados.

Pero, señor, ¿no es esto lo mismo, lo mismísimo que quiere el señor Castelar? ¿No se proponen uno y otro ir á la república por el camino de la propaganda legal y bajo la égida protectora de los reaccionarios?

Pues permítame don Cristino que por esta vez dude de su claro talento. ¿Habia mas que tener valor bastante para decir de una vez que se iba resueltamente con don Emilio? ¿A qué multiplicar los nombres de las fracciones políticas, cuando solo el nombre ha de separar ya á castelaristas y martistas?

Y aquí tienen ustedes esplicado por qué yo me alegro de esta nueva evolucion marto-monterista, porque ella libra á la democracia de una rémora, y facilita la coalicion honrada y digna de todos los que son republicanos de verdad.

Poco á poco nos vamos descartando de lo que no nos sirve; es la eterna ley de la naturaleza; los elementos heterogéneos no pueden jamás asimilarse ni fundirse; es imposible la combinacion de sustancias que se repelen.

El señor Martos no se va de la democracia; sencillamente consigna con su última evolucion que nunca ha pertenecido á ella, y algo es algo. Con esto ya saben á qué atenerse muchos que vivian ilusos con las magníficas palabras del magnífico don Cristino.

Yo, la verdad, desde que dias pasados le vi que *juraba*, cogido del brazo de don Emilio, dije para mí: «¡Que me claven en la frente todos los milagros que tú hagas, Cristinito!» Y ya lo van ustedes viendo; hace milagros, pero ¡qué milagros!

Yo no sé lo qué harán todos los republicanos de verdad en vista de lo ocurrido; pero me parece adivinarlo. En primer lugar, me figuro que nadie ha de llorar la pérdida de don Cristino. Pero, hombre, ¿cómo hemos de llorar si sabemos lo que sucedió con dicho señor durante el período revolucionario?

Despues, yo creo que todas las fracciones democráticas seguirán trabajando en su propaganda y en su organizacion como si tal cosa.

Hasta me atrevo á asegurar que se trabajará un poquito mejor, porque habrá menos obstáculos para que nos organicemos y nos entendamos por completo.

Porque advierto á ustedes que la coalicion entre los republicanos es ya un hecho, como lo es que nos organizamos á pedir de boca, y nos entendemos con solo mirarnos los unos á los otros.

¡Pues no hemos de entendernos! Poco podemos hablar por medio de la prensa, pero con eso poco basta para que cada hijo de vecino se ponga al cabo de la calle, y esté mas avispado que una ardilla.

Esto es un buen síntoma. Yo no sé qué pensarán de todo ello los Sagastas, Martos, Castelares y demás compañeros, amigos de frailes y curas; pero lo que sí sé con toda certeza es que se escaman con solo observar que nos entendemos, y que la satisfaccion de verse ellos reunidos en aspiraciones casi comunes, se compensa con el disgusto de observar cómo nosotros vamos ya siendo mayorcitos de edad.

Pues no hay mas que tener paciencia; la lucha entre la libertad y la reaccion está empeñada. Cada cual que se vaya á su campo. ¿Hay alguien que se encuentre mal en el de la democracia? Que imite al señor Martos, y diga, como él, que ódia los gorros frigios.

Este deslinde nos parece bien; repetimos lo que indicamos al principio: ¿Se van los tibios y los vividores? Pues, perfectamente.

NUESTRO GRABADO.

Los *grandes* periódicos ilustrados acostumbran dedicar siempre algunos trabajos á esplicar el significado de los grabados que ofrecen al público.

¿Por qué no ha de seguir EL TUPÉ, siquiera algun dia, este ejemplo?

Sobre todo cuando, como sucede hoy, conviene llamar la atencion sobre un cuadro cualquiera tomado del natural.

Todos conocemos la suerte que espera en este pais al que trabaja y al que produce.

Empiecen ustedes por poner en prensa su caletre para dedicarse á un trabajo cualquiera; combinen los elementos necesarios; hagan prodigios de actividad y de inteligencia para ganar un pedazo de pan con el sudor de su rostro.

Y bien, ya está todo preparado; ustedes han empezado á soñar con el bienestar que van á llevar á su familia, trabajando sin descanso; ya no irán los chiquillos casi desnudos; van á cesar las

EL TUPÉ. AÑO 1º Nº 22.

EL ULTIMO MONO.



Mi trabajo y mi sudor,
mi sangre y vida me quila,
y mi existencia marchita
(suprimido el último verso p. o. del Exmo. Sor. Gobr. Civil.)
¿Esta plaga funcionista?

privaciones, las angustias, los dias de hambre para aquellas inocentes víctimas; á trabajar y á gozar de la vida.

¿Si? Pues siento decir á ustedes que se han equivocado de medio á medio.

No contaban con la huéspeda, y la huéspeda se presenta bajo la forma del fisco, que alarga su despiadada garra para recoger, antes que ustedes, el fruto de su trabajo.

El impuesto de subsidio, la cédula, la contribucion en la interminable série de sus formas; el eterno espedienteo, la ritualidad burocrática que rodea y aprisiona en su red á todo el que pretende moverse... no hay remedio, no es posible trabajar.

—Pero, señor, yo tengo derecho á que se me proteja, á que no se pongan obstáculos á mi actividad. Yo soy agricultor, ó soy industrial, ó comerciante; yo trabajo, y este trabajo es la fuente de la riqueza pública. Yo tengo derecho á que se me ayude, puesto que contribuyo á la vida de todos.

Pero está el mal en que hay muchos que no producen, y éstos necesariamente han de vivir del jugo de los demás, de la produccion de los otros.

Y aquí tienen ustedes á las sanguijuelas, á los zánganos, á todas esas especies de chupadores y parásitos que caen sobre el pueblo, y le agobian, le absorben, le aniquilan y agotan en su orígen las únicas fuentes de la prosperidad del país.

Todo el mundo ha llegado á convencerse de que trabajando no se consigue mas que vivir constantemente en la miseria.

¡Bonita conviccion!

Y como consecuencia, la gran mayoría de los hombres se dedica á esplotar la buena fé y el trabajo de los demás, viniendo de esta manera á aumentar el inmenso ejército de los parásitos.

La política se ha convertido en la gran panacea para los que no quieren trabajar. ¿Para qué ha de buscar pleitos el abogado, ni trabajo honrado el hombre de letras, cuando se puede ser diputado?

Al llegar á esta altura se abren ya por sí mismas las puertas del paraiso, y la fortuna se viene á la mano, sin que haya que trabajar para alcanzarla.

En medio de todo ese movimiento de ambiciones y concupiscencias egoistas está el pueblo, el pobre pueblo, agobiado, esquilmado, anémico y espirante de miseria; imposibilitado para moverse y trabajar, porque solo se atiende á exprimir la última gota de su sudor, sin que una mano amiga venga á sostenerle en el penoso camino del trabajo.

¿Puede esto continuar así? El trabajo y la produccion ¿han de ser eternamente explotados por los que ni trabajan ni producen?

Que se fijen nuestros lectores en la triste realidad del cuadro que hoy les ofrecemos, y que piensen en el porvenir.

CAPIROTAZOS

Los periódicos conservadores andan á la greña con los fusionistas, porque alguien ha hablado de establecer escuelas de tauromaquia.

En cambio los amigos de los primeros gastaron once milloncitos de reales en la confeccion de aquel célebre hipódromo.

Paréceme á mí que el pueblo *pagano*, si estuviera para bromas, que no lo está, cantaria al oirlos:

Constitucianales
y conservadores,
todos son iguales,
¡todos son *peores!*

***

Continúan las huelgas que es una bendicion. Ahora parece que los dueños de varias fábricas de tejidos é hilados de Mataró se han dado de baja en las matrículas de la contribucion industrial.

¿Y qué? dirán los sagastinos; ¿quién se para en esas pequeñeces, cuando hemos conseguido el gran triunfo de que Inglaterra aplauda nuestra gestion económica?

¡Ah, valientes! Ellos buscan el aplauso de los extranjeros, mientras el país está en vísperas de una espantosa miseria.

¡Oh, pueblo español...! ¡Pueblo...!! ¡Pueblo!!!

***

Hemos recibido el discurso pronunciado por don Joaquin Madolell en la sociedad *Velada de Artistas* de Málaga.

El señor Madolell ama la libertad y cree que en ella está el remedio para los males que aquejan á las clases proletarias.

Estamos perfectamente conformes.

En cada poblacion hacen falta media docena de oradores como el señor Madolell.

Si los hubiera, no predominaria la teocracia, ni nos engañarian los muchos jesuitas de levita que andan por esos mundos.

Ni nos haria tan felices el señor Sagasta.

***

El señor Posada Herrera, interrumpiendo en su discurso parlamentario al señor Carvajal, ha dicho que *hasta ahora* la nacion ha respetado ciertas instituciones.

Ese *hasta ahora* vale un Perú.

Bien, don José, muy bien; hace usted perfectamente en no comprometerse en profecías para el dia de mañana; ¡están los tiempos tan malos para hacer vaticinios! ¡Quién sabe lo qué sucederá mañana!

***

Entre las nuevas publicaciones periódicas que nos han honrado en la semana anterior figura *La Rana*, periódico doblemente ilustrado que se publica en Bolonia.

Le agradecemos la visita y se la devolvemos.

CHARADA.

Nadie en el mundo se atreve
contra primera y segunda,
á no ser que el nombre lleve
de prima y cuarta que abunda
por la teocrática plebe.
La tercia, lector amigo,
vos pronunciarla debeis,
cuando el todo lo acerteis,
por si es verdad lo que digo.

M. M.

(La solucion en el número próximo)

EPÍGRAMA

El alcalde de un lugar,
con despótico albedrío,
á todo cornudo al rio
desde el puente mandó echar.
La alcaldesa, al escuchar
la sentencia que dictó,
al alcalde preguntó:
—Marido, ¿sabes nadar?

M. M.

SOLUCIONES
correspondientes al número anterior:

CHARADA: A-ti-la no.

ANUNCIO

Almanaque de EL TUPÉ.

Por un real de vellon se cura el mal humor de los que compren el librejo.

Se vende en la administracion de este periódico, Hospital, 155; en el kiosko de la Rambla, frente al café de Colon, y en todos los puntos donde se vende EL TUPÉ.

Que aproveche la ocasion el que no quiera quedarse sin el almanaquito, porque el público lo ha tomado por su cuenta y está agotándose la edicion.

Imprenta, Sta. Madrona, 7 y 9.

AÑO I. Jueves 17 de Noviembre de 1881 NÚM. 23.

CATALUÑA
2 cuartos.

EL TUPÉ

RESTO DE ESPAÑA
10 céntimos.

POLÍTICO, SATÍRICO-ILUSTRADO.

PRECIOS DE SUSCRICION:
Península: Un mes, 2 reales.—Seis meses 11.—Un año 20.
Ultramar y extranjero: Seis meses 24 rs.—Un año 40 rs.

DIRECCION Y ADMINISTRACION:
HOSPITAL, 155, principal.
BARCELONA.

PUNTOS DE SUSCRICION:
En Madrid, *D. Eustasio Portillo*, Mayor, 3. Resto de España todas las librerías y corresponsales, y directamente enviando el importe adelantado en libranzas de Giro Mútuo.

ADVERTENCIA.

Se recuerda á los señores corresponsales que se hallen en descubierto con esta Administracion se sirvan hacer efectivo desde luego el importe de sus adeudos, si no quieren sufrir retardo en los envios sucesivos.

DURANTE LA SEMANA.

La que ha pasado no ha sido de las menos fecundas en acontecimientos al por menor.

Figúrense ustedes que habló en el Congreso el señor Moret, para decir lo que todo el mundo sabia: esto es, que él, don Segismundo, es muy demócrata, muy liberal y muy echado para adelante, pero esto depende de las circunstancias.

Que en su concepto lo mismo da ser republicano que monárquico, con tal que se vaya viviendo, y que son unos tontos de capirote los que se empeñan, con su intransigencia, en hacer la guerra á lo existente, toda vez que esta conducta no da, para los interesados, resultados *prácticos*.

Y yo, que admiro al almibarado don Segismundo, porque es un jóven aprovechado, que ha sabido hacerse una fortunita con su elocuencia y con sus teorías económicas, me alegro de que se declare monárquico y dinástico.

¡Si yo pudiera decir por qué me alegro...! Piensen ustedes, á ver si lo aciertan.

Otra de las ocurrencias de la semana ha sido aquella de hablar un diputado, y decir al ministro de la Gobernacion:

—No hay que hacer aspavientos, *camará*; no vengan ustedes con escrúpulos de monja, que aquí sabemos ya que no siempre han sido ustedes tan hombres de órden como hoy, y yo sé que no hace mucho tiempo se entendian ustedes para algo con los que se llaman revolucionarios.

Oir esto don Venancio y crisparse todos sus nervios y tratar de *calumnias* aquellas afirmaciones, todo fué obra de un momento.

Y debe tener razon don Venancio, por que seria *cruel* que se averiguara á última hora que los ministros fidelísimos y *devotísimos* de las instituciones, andaban hace cuatro dias en aventuras levantiscas y en tratos con la gente *non sancta*. Yo no creo tal cosa, pero si que deseo con ansiedad oir lo que dirá desde Paris Ruiz Zorrilla, que es el que afirmó aquello en una carta y el que ha sido calificado por don Venancio, con adorable ingenuidad, de *calumniador*.

Y ahora vamos á otra cosa: no todo ha de ser hablar de Madrid, cuando aquí tenemos tambien acontecimientos *pistonudos* durante la última semana.

Ustedes saben ya que nuestro excelentísimo señor gobernador civil se llama Moreu y Sanchez; conste, como preliminar, para que no pueda confundirse con ningun otro de iguales ó parecidos apellidos.

Pues bien; sucedió que varios ciudadanos, que en uso de un derecho indiscutible son librepensadores, ó no lo son, pero que, en último resultado, son amigos y propagadores de la enseñanza laica, quisieron reunirse para tratar de la organizacion de esta enseñanza.

Como era natural, lo pusieron en conocimiento del señor Moreu y Sanchez, y le pidieron autorizacion para reunirse, y ¿qué creerán ustedes que resolvió el señor gobernador?

En mi juicio, S. E. debió hacer el siguiente razonamiento: «Esta gente está dentro de la Constitucion y de la ley de reuniones, y usan de un derecho al reunirse con un fin lícito; pero estos librepensadores suelen ser gente de pelo en pecho; seguramente están en relaciones con Víctor Hugo, Luis Blanc, Rochefort, y hasta con los *nihilistas* rusos y los de la *liga agraria* de Irlanda. Son, en resúmen, gente peligrosa. ¿Qué hacer, pues?»

Y mientras S. E. pensaba cómo saldria del atolladero, le ocurrió la luminosa idea de hacer que todos los que hubiesen de concurrir á la reunion *exhibiesen préviamente su cédula personal* á los agentes de la autoridad, constituidos á la puerta del local destinado al acto.

Los periódicos han dicho por ahí que esto era una infraccion de la Constitucion, que era un atentado contra la libertad de reunion, y qué sé yo cuántas cosas mas. Pero yo aplaudo la prevision del señor gobernador, y le aconsejo que si ocurre otro caso análogo no se contente con exigir la presentacion de la cédula personal, sino que para mayor seguridad haga exhibir la cédula de confesion y comunion, y certificados de buena conducta, expedidos por el cura párroco y visados por el *provincial* de los PP. jesuitas en esta capital. Las cosas se hacen bien ó no se hacen, y el Excmo. señor Moreu y Sanchez, que no permite reunirse á los librepensadores sin que presenten su cédula personal, debe exigirla tambien para ir á paseo y al teatro, no olvidándose de que conviene atar cortito á todos estos liberalotes, que con sus novedades vienen á perturbar la dulce calma de los rollizos sacristanes.

En medio de todo, solo me queda un disgusto: como los librepensadores están dentro de la ley, y como la ley debe estar por cima de todos los gobernadores y autoridades, yo creo que las reuniones en cuestion se celebrarán tarde ó temprano, por mas que con ellas se contrarie al señor Moreu y Sanchez.

Y hasta me atrevo á creer que han de celebrarse sin prévia presentacion de cédula alguna.

Y para que vean ustedes, yo lo sentiré y me alegraré: lo sentiré por el señor Moreu; me alegraré por la libertad.

BUEN LIBRO.

Don Carlos Jamark ha escrito uno con el título: *Personajes bíblicos, ó los teólogos fotografiados por sí mismos*.

Empecé á leerlo (el libro, no el autor) movido por un impulso de curiosidad, pero á manera que avanzaba en la lectura, sentia un poderoso estímulo para continuar.

Aseguro á ustedes que es una bendicion aquello. Cualquiera, aun el menos curioso y entremetido, pasa un buen rato viendo á los padres graves de la teología cayendo en vulgares errores, como el mas desgraciado de los mortales.

Sobre todo hay allí una seccion de *fraudes piadosos* que vale un Perú. El

EL TUPÉ.

LA RANA Y EL BUEY.

FÁBULA.

AÑO 1º Nº 23.



HINCHANDOSE CON VANIDAD INSANA
ESTALLARÁ ALGUN DIA, CUAL LA RANA.

autor se conoce que lo entiende, y como buen práctico, se mete entre bastidores y enseña al público toda la maquinaria, que comunica el movimiento á los trampantojos de la *piedad ultramontana*.

Necesitamos que se escriban muchos libros como éste, para que las gentes de buena fé vayan abriendo los ojos y no se dejen engatusar por los muñidores de lo sobrenatural y los procuradores de la corte celestial.

¡Bien por el señor Jamark! Ha hecho un buen servicio á los fueros de la razon humana, ultrajada y puesta en ridículo por los comerciantes de lo divino. Reciba nuestros plácemes, con la seguridad de que seremos propagandistas de su libro.

Con ello creemos cumplir un deber de demócratas y de amantes de la verdad, por mas que *ruja el infierno* y *brame Satán*.

Esto último constituye la mejor recomendacion del libro citado; no gusta á la teocracia ni á los reaccionarios; *ergo* debe ser excelente.

CAPIROTAZOS

Cuentan las crónicas que cierto dia el señor Castelar tomaba café en el *Imperial* de Madrid, y tuvo necesidad de enviar á uno de los dependientes para que le trajese los indispensables guantes que habia olvidado en su casa. Como éste le presentara sencillamente el referido objeto, amostazado el ex-tribuno, le increpó así:

—¿No hay en el café *Imperial* una bandeja de plata para servir los guantes á un caballero?

Nos ha contado esto un testigo presencial.

Compadecemos al camarero, que no supo conocer á la simple vista la olímpica grandeza del sér, á quien tenia la honra de servir.

***

El general Lopez Dominguez ha dicho en un discurso que «no se arrepiente de ser hijo de la revolucion de setiembre y de haber servido como general de la república.»

A renglon seguido añadia que se halla muy contento con «formar en la vanguardia de la mayoría sagastina.»

Ahora entreténganse ustedes en barajar ambas afirmaciones, y discurran á ver si pueden entender cómo piensa el general.

Al que lo averigüe le regalo un *Arte de adivinar charadas*.

***

Castelar ha hablado de libertad, de república y de consecuencia política.

Es fama que durante el discurso de don Emilio sonreia Sagasta y Cánovas estaba ruborizado.

Hasta hay quien asegura que don Cristino le largó un abrazo.

Lo comprendo; se cumple la ley de los semejantes.

***

Noticia.

Se trabaja *ya* en el enlace de los ferrocarriles por la calle de Aragon.

La empresa ferrocarrilera se rie y Barcelona está encarnada como una amapola, como señora, al fin, que se vé desairada.

Por lo demás, ignoramos si existen ó no nuestros *Fivalleres*.

Tampoco sabemas qué se ha hecho de la antigua energía catalana.

¡Oh, vergüenza!

***

Parece que en Igualada no son muy cordiales las relaciones entre obreros y patronos ó fabricantes.

Entre tanto en Madrid se restablecerá la base quinta de los aranceles.

Los españoles somos así: jugamos con el fuego y despues lloramos porque nos hemos quemado.

Predicar en desierto. ¡Bueno está ahora Sagasta para pensar en los intereses de los trabajadores.

***

Mientras la enseñanza laica encuentra ruda oposicion por todas partes, es consolador ver los paseos y los sitios mas públicos invadidos por hopalandas y sombreros *candiles* y trajes frailescos de todos los figurines.

Pues ¡velay! la enseñanza laica hará desaparecer bien pronto hopalandas y *candiles*, aunque no quieran los amigos del señor Sagasta.

Y sino, al tiempo.

***

Cuestion de higiene.

Algunas diputaciones provinciales han solicitado del gobierno los fondos sobrantes de la higiene, que se recaudan en los gobiernos civiles para atender á los gastos de los establecimientos benéficos.

Traslado á nuestros miedosos ediles y á nuestra diputacion provincial, que ni ha soñado en pedir tal cosa.

***

El reputado barítono Maurel se halla enfermo de gravedad de resultas de una gástrica tifóidea.

Deseamos su pronto restablecimiento.

A UNA DOLORES.

Quise escribir la historia de mi vida
con todos sus pesares;
toqué del corazon la ardiente herida
y amontoné dolores á millares.
Has de saber, ¡bien mio!
que fatigué muy poco mi memoria,
pues al hallar mi corazon vacío,
con escribir tu nombre hice mi historia.

J. C.

CHARADA.

Prima y tercera
me cuesta, á fé,
prima y segunda
que me compré;
pero me sirve
bastante bien,
cuando del todo,
si largo hablé,
me vuelvo á casa
con mucha sed;
sed, de descanso,
no de beber.

E. C.

(La solucion en el número próximo)

SOLUCIONES
correspondientes al número anterior:

CHARADA: Tu-pe-ci no.

CORRESPONDENCIA DE EL TUPÉ.

M. M. Ecija.—Queda V. complacido y le agradecemos sus afectuosas frases.

E. R. M. Barcelona. — Ya ve cómo lo complacemos en lo que es posible. Sus consejos merecen tenerse en cuenta, y se tendrán.

C. D. Murcia. — El asunto que V. nos propone es delicado; es cuestion de *faldas*, y nosotros somos muy respetuosos con las señoras, y... nos ruborizamos facilmente.

R. S. Lérida.—No puede ser. Creo que no se quejará V. de nuestra claridad. A los amigos se debe hablar así.

ANUNCIO

Almanaque de EL TUPÉ.

Por un real de vellon se cura el mal humor de los que compren el librejo.

Se vende en la administracion de este periódico, Hospital, 155; en el kiosko de la Rambla, frente al café de Colon, y en todos los puntos donde se vende EL TUPÉ.

Ya hemos agotado dos ediciones, y la tercera está fresquita, á disposicion del público.

Advertimos que ésta será la última irremisiblemente; conste así para que despues no puedan alegar ignorancia los que acudan tarde con su *realito*.

Imprenta, Sta. Madrona, 7 y 9.

AÑO I. Jueves 24 de Noviembre de 1881 NÚM. 24.

CATALUÑA
2 cuartos.

EL TUPÉ

RESTO DE ESPAÑA
10 céntimos.

POLÍTICO, SATÍRICO-ILUSTRADO.

PRECIOS DE SUSCRICION:
Península: Un mes, 2 reales.—Seis meses 11 —Un año 20.
Ultramar y extranjero: Seis meses 24 rs.—Un año 40 rs.

DIRECCION Y ADMINISTRACION:
HOSPITAL, 155, principal.
BARCELONA.

PUNTOS DE SUSCRICION:
En Madrid, *D. Eustasio Portillo*, Mayor, 13 Resto de España todas las librerías y corresponsales, y directamente enviando el importe adelantado en libranzas de Giro Mútuo.

ADVERTENCIA.

Se recuerda á los señores corresponsales que se hallen en descubierto con esta Administracion se sirvan hacer efectivo desde luego el importe de sus adeudos, si no quieren sufrir retardo en los envios sucesivos.

LOS BENÉVOLOS.

Allá en los tiempos de Esopo, en los que todo vicho viviente poseía el don de la palabra, celebraron una asamblea los señores lobos, para tratar de sus asuntos. La cosa iba mal; se comia poco y no se encontraba por un ojo de la cara un borrego inocente, que se dejara comer.

Despues de una larga discusion, acordóse por unanimidad hacer las paces con los borregos, pero hacerlas de modo que perdiendo sus recelos, se dejasen fácilmente coger y devorar, que era el *ideal parlamentario* de los lobos.

Propuesto el caso en la asamblea de los corderos, hubo variedad de pareceres. Los mas experimentados opinaron desde luego que la paz ofrecida por los lobos no podia ser sincera. ¿Cómo, decian ellos, han de darnos nuestros enemigos lo que es contrario á sus intereses? El lobo no puede querer la emancipacion nuestra, que implicaria su ruina; guerra pues á nuestros enemigos.

Pero no faltó en la asamblea lanígera quien, aspirando á ejercer influencia en el bando contrario, opinase debia aceptarse la proposicion de los lobos, y contemporizar con ellos, y dispensarles todos los favores compatibles con la dignidad de buenos y concienzudos borregos.

Esto produjo la natural division en el campo de los últimos, que desde entonces se dividieron en intransigentes y benévolos; los primeros siguiéron las tradiciones seculares de su partido, natural y fatalmente enemigo de sus adversarios. Los segundos fueron poco á poco pagando tributo á su improvision, y sirviendo de agradable postre en la mesa de los hambrientos lobos.

Salvemos todos los respetos, y guardemos todas las conveniencias, pero hagamos una aplicacioncita del apólogo á nuestra situacion política.

¿Puede ser sincera la inteligencia entre los doctrinarios y los republicanos? Aquellos, por su propia boca, han dicho que «nos toleran.» Pues lo que *se tolera* se aborrece, y si se consiente es por que no se puede menos.

Pues esto precisamente hace Sagasta con nosotros; *nos tolera*, *nos permite* asi como haciéndonos un gran favor, que nos reunamos alguna que otra vez, que hablamos de lo que él *nos consienta* hablar.

Pues en esto se funda la *benevolencia* de esos *apreciables demócratas* que están á partir un piñon con la situacion.

Pues, vean Vds. lo que son las cosas; yo creo que tales señores carecen hasta del instinto de la propia conservacion. Por que ó son demócratas de veras, ó no lo son. En el segundo caso, que yo doy desde luego como muy probable, nada tengo que decir y con su pan se lo coman.

Pero si por casualidad fueran demócratas, irian con paradísica inocencia á caer en las redes que les tiende el maquiavelismo reaccionario, en las cuales quedarian aprisionados y completamente nulos para los ideales de la democracia.

Por eso yo he creido siempre que los benevolos son una especie de cortesanos vergonzantes, á quienes un resto de pudor no permite aun inclinar en público la espina dorsal, pero que hacen sus ensayitos entre bastidores para exhibirse en la primera ocasion.

¿No han visto Vds. como Moret ha echado ya pecho al agua, y ha cantado la palinodia? Pues, hoy unos, mañana otros, lo misma irán haciendo todas las *benevolencias* conocidas y por conocer.

Todas ellas irán á caer en la boca del lobo de la reaccion.

Por eso yo, ¡Dios me perdone! estoy aferrado, y nadie me saca de mis trece, que los *benévolos*, ó son unos tontos de capirote que no saben, siquiera, á donde cavan, ó son mas *listos* que Cardona, y quieren pescar, importándoseles un ardite de la democracia y de sus conquistas.

Cuidado que con esto, no quiero imponer mi opinion á nadie, pero, vamos, lo creo así, y tengo el derecho de decirlo. Yo desde que *huelo* que un ciudadano es *benévolo* desde luego lo confirmo y declaro enemigo de la democracia, dándole además patente de *tonto* ó de *listo*, segun el caso.

Las razones en que me fundo quedan ya apuntadas. Ahora celebraré que las hallen convincentes mis piadosos lectores, por que de lo contrario formaria opinion poco ventajosa de los ilustradísimos lectores de EL TUPÉ.

CARTA DE MADRID

Amigo Director: Buen chasco se lleva V. si espera que yo le diga algo importante sobre la política de actualidad. Le aseguro que esto no es para tomarlo en serio. Como si fuera poco oir hablar de respeto á las instituciones al ex-revolucionario Moret, y á Castelar de sus ódios á todo lo que sea verdadera democracia, aún hemos tenido estos últimos dias que apechugar con un discurso de cuatro horas, pronunciado por D. Antonio Cánovas, para convencernos de que los catedráticos deben enseñar lo que quiera el gobierno, por aquello de que quien paga manda. Aseguro á V. que en mi ya mas que mediana vida no he oido cosas tan *notables* como las que se dicen *ogaño* en el templo de las leyes. ¡Qué oradores, Dios de Dios, qué oradores! Y cuidado que son la flor y nata de nuestra tribuna; pero se conoce que pasa algo grave, por que todos hablan y ninguno se entiende, convirtiéndose el dislate y la paradoja en el pan nuestro de los debates parlamentarios. ¿Pues no ha dicho Pidal que aprobaba y ponia su *visto bueno* á la conducta del Obispo Caixal y del Cura Santacruz? Tupé se necesita para afirmar tal atrocidad, pero cuando Castelar ha dicho la perogrullada de que *las masas le aborrecen por que le conocen*, ha estado en su lugar el otro afirmando aquella atrocidad.

Se votó la contestacion al mensage. ¿Y qué? ¿Se figura V. que ya con esto se ha consolidado la situacion y todo lo que ella representa? ¡Cá, hombre, cá! ¡Pues si ahora empieza lo bueno. Martinez Campos y Alonso Martinez, que como saben Vds. son lo mas arrimadito á la cola que hay en el Ministerio, no acaban de amal-

EL TUPÉ

AÑO Iº Nº 24.

A CADA CUAL LO SUYO.



VERDADERO ESTADO DE LA CUESTION. PESE A QUIEN PESE.

Lit Mas y Semis Fusina 13.

gamarse con sus demás compañeros. La crisis vendrá, pero ¿qué crisis? Yo entiendo que ha de ser gorda y de provecho y que muchos de esos caballeros, á quienes se hace la boca agua pensando en la consabida carterita, se quedarán á la luna de Valencia, sin que les valga haberse proclamado benévolos y monárquicos á última hora. Que habrá crisis y que esto será pronto, es innegable, pero cual será su alcance y hasta donde llegará nadie puede preveerlo.

Estos gobiernos doctrinarios y enteros tienen que vivir así; se quitan unas personas para que se pongan otras y de este modo se va tirando hasta que se puede y llega la de *vámonos*. Sagasta lo sabe, y como no se propone redimir al mundo, acepta la cosa como la ha encontrado, y se contenta con sacar el partido posible de su situacion.

Hace bien, sobre todo por si acaso es la última vez de su vida que se vé á la altura de la calle de Alcalá. Diga V. á sus lectores que se vayan poniendo contentos y preparando la ropa y los instrumentos de los dias festivos, porque se acercan las Navidades, y hemos de bailar y echar una cana al aire.—Suyo

EL CORRESPONSAL.

CAPIROTAZOS

Estamos en plena huelga de las criadas de servicio. Es inútil buscarlas; la que se compromete para servir en una casa cualquiera, esplica préviamente su programa de este modo:

Yo no lavo suelos, ni saco agua del pozo. No puedo comer mas que gallina y jamon.

No sé lavar, ni coser, ni planchar. De cocina entiendo bastante; sé hacer tortilla y chocolate.

He de salir á paseo todos los dias de fiesta; pudiendo volver á casa hasta las cuatro de la madrugada.

No quiero ganar más que diez duros mensuales.

Y, por último, en todo lo que al servicio corresponde solo quiero entenderme con el Señorito.

Ahora díganme Vds. quien tiene el valor heróico de cargar con tales conveniencias.

Cuando pienso en esto, no puedo menos de ver un gran adelanto en nuestras costumbres públicas.

La fiebre de la Bolsa llega á todas las clases sociales.

¡Hasta á la respetable clase de las Maritornes!

***

El partido democrático progresista ha entrado en un nuevo período que me parece ha de facilitar su organizacion. Se ha descartado de unos cuantos elementos *disolventes*. Ruego á Vds. se fijen en nuestra laminita de hoy, que es una efigie de lo ocurrido. Dicho sea con perdon de los que han pintado la cosa de otra manera.

***

Es cosa sabida que Gambetta ha formado ministerio en Francia, y que el eminente sábio Paul Bert es uno de los ministros que imprimirán carácter al nuevo gabinete.

Dicen los periódicos de aquel pais que en cuanto se confirmo la noticia de este suceso, empezaron á liar sus maletas los reverendos frailes que habian quedado trasconejados por los rincones de Francia.

Lo creo; esos *hermanos* saben ya que con los gobiernos verdaderamente republicanos no se juega, y como son tan *prudentes*....

Preparémonos para recibir aquí el aluvion de los *fugitivos*.

Gobierna Sagasta.

***

El Sr. Cánovas ha protestado en el Congreso contra la autonomia del Catedrático dentro de su cátedra, diciendo para demostrar su tésis que, pagando el Estado á los Catedráticos, y siendo católicos la mayoria de los españoles, es inícuo que estos paguen á quien ataca sus creencias.

Pues, *reluerzo el argumento,* Señor D. Antonio. Estamos muchos, muchísimos desgraciados en el mundo que, sin poderlo remediar, somos librepensadores. Y como los curitas son enemigos de la libertad de pensar, y como nosotros contribuimos á pagar los susodichos curas.

Pedimos: O que los referidos presbíteros enseñen segun los principios de la libertad de pensar, ó que se nos releve de pagar á los que nos combaten.

¿No le parece á V. Sr. D. Antonio, que esto es lógico?

***

Cada vez admiro más á Sagasta; es lo que se llama un político de tupé. ¿No han leido Vds. su teoría sobre las instituciones políticas? Todas son buenas y todas son malas; es decir, unas y otras sirven para todo, segun el espíritu de quien las interpreta.

Ahora hagan Vds. aplicaciones, y calculen si pueden á donde nos llevarian el Sr. Sagasta y sus teorías con un par de añitos en el poder. Paréceme á mi que hasta las bellezas del *Santo Oficio* habian de encajar en la constitucion del 76, interpretada con el criterio sagastino.

¡Admirable como siempre!

***

Dos apreciables jóvenes (de distinto sexo) han huido en amable compañía, desapareciendo de un pueblo de la provincia de Huelva.

Estos no han necesitado notario para formar sociedad, pero han comprendido que en la union está la fuerza y se han lanzado al océano de la vida... bohemia. Quisiera comparar su opinion de hoy con la que tendrán dentro de un año. Seria curioso.

CHARADA.

Primera y *segunda*
repite el niño;
en qué circunstancias,
no hay que decirlo.
Tu *tercera* y *cuarta*
dulce bien mio,
mayor hace el fuego
en que yo vivo.
El *todo* se encuentra,
debo decirlo,
en quien desempeña
papel distinto.

(La solucion en el número próximo)

SOLUCIONES
correspondientes al número anterior:

CHARADA: Cá-ma-ra.

CORRESPONDENCIA DE EL TUPÉ.

L. C. Castellon.—No podemos entender en esos belenes. Haga V. lo que quiera, pero no escriba versos tan malos.

R. Madrid.—Nos envia V. *cosas* que no tienen arreglo. Seria mejor que se dedicase V. á otros trabajos.

P. M. Granollers.—Sirve. No así la composicion de su amigo, que merece las hogueras de la inquisicion.

F. O. Pontevedra.—Aceptado con agradecimiento. Siempre hemos creido que es V. nuestro amigo.

E. R. Calahorra —Gracias. Nunca hemos dudado de su buena amistad, y utilizaremos su festiva carta.

ANUNCIO

Almanaque de EL TUPÉ.

Por un real de vellon se cura el mal humor de los que compren el librejo.

Se vende en la administracion de este periódico, Hospital, 155; en el kiosko de la Rambla, frente al café de Colon, y en todos los puntos donde se vende EL TUPÉ.

Ya hemos agotado dos ediciones, y la tercera está fresquita, á disposicion del público.

Advertimos que ésta será la última irremisiblemente; conste así para que despues no puedan alegar ignorancia los que acudan tarde con su *realito*.

Imprenta Sta. Madrona, 7 y 9.

AÑO I. Jueves 1 de Diciembre de 1881 NÚM. 25.

CATALUÑA
2 cuartos.

EL TUPÉ

RESTO DE ESPAÑA
10 céntimos.

POLÍTICO, SATÍRICO-ILUSTRADO.

PRECIOS DE SUSCRICION:
Península: Un mes, 2 reales.—Seis meses 11 —Un año 20.
Ultramar y extranjero: Seis meses 24 rs.—Un año 40 rs.

DIRECCION Y ADMINISTRACION:
HOSPITAL, 155, principal.
BARCELONA.

PUNTOS DE SUSCRICION:
En provincias en todas las librerías y corresponsales, y directamente enviando el importe adelantado en libranzas de Giro Mútuo.

LOS OBISPOS

Y EL PROYECTO DE CÓDIGO CIVIL.

Ya saben Vds. queridos lectores, que se han presentado por el ministro de Gracia y Justicia unas bases para ver si es posible que en España tengamos lo que tienen ya todas las naciones cultas, un Código civil.

Supongo que tambien saben Vds. que una de aquellas bases consiste en dar valor legal al matrimonio contraido segun la ley civil, ante el correspondiente magistrado.

Pues, señores, se propuso en el seno de la comision respectiva la discusion de esto, que mas que reforma, es la declaracion de un derecho consignado en todos los códigos del mundo, y he aquí que se armó la gorda por parte de los muy respetables señores Obispos, asistentes á las discusiones.

¡Discusiones á ellos! «No bautizaré como legítimos los hijos que nazcan de esos matrimonios» dijo el ilustre Sr. Urquinaona, que felizmente para él, manda y gobierna á los católicos barceloneses, «Ni la absolucion ni la sepultura eclesiástica serán concedidas á los que mueran, habiéndose casado civilmente» añadió su colega el de Santiago. «Vendrá la mar» repitieron á coro las eminencias mitradas que asistian al acto.

Pero, vamos por partes, muy altos y muy poderosos y muy ilustres señores Obispos, y permitanme la audacia de dirigirme á tan elevadas personas. El que prescinda de contraer matrimonio canónico, obrará así por no creerlo de necesidad, y por tanto no será católico, segun la teoría de Vds. Y el que no sea católico ¿llevará á bautizar á sus hijos, ni pedirá absoluciones que no necesita, ni le importará un rábano que le den Vds. ó no sepultura eclesiástica?

Lo que hay aquí es que los católicos seguirán contrayendo matrimonio canónico, antes ó despues del civil, pero con entera independencia el uno del otro. Y los que no lo sean cumplirán con la ley civil, y *bona nit* y *bona hora*.

¡Es mucho empeño este de querer que la sociedad civil se convierta en un conventa, regido por las decisiones del derecho canónico! Que los señores Obispos obren como crean conducente, *como ministros de culto*, pero nada mas. Son igualmente ciudadanos los católicos y los disidentes; que todos cumplan con la ley civil; despues el que quiera al papa que lo busque.

Ay, señor Sagasta de mi alma, que falta hace un gobierno que se atreva á seperar la Iglesia del Estado, que secularice los comentarios, y dé á *todos* los ciudadanos aquello á que *todos* tienen derecho.

El dia que tengamos eso, continuaremos respetando mucho las creencias de todos; los señores Obispos podrán tambien continuar su laudable tarea de excomulgar y de negar sepultura canónica á quien les venga en mientes, pero los que no crean en la bondad del catolicismo no tendran siquiera pretexto para inquietarse.

Yo le he dicho mil veces y creo que tengo razon; el gobierno que se atreva á separar la Iglesia del Estado habrá dado el primer paso para llevar la tranquilidad á todas las conciencias. El que secularice los cementerios habrá sabido atender á una de las mas imperiosas necesidades de nuestro siglo.

Yo ya sé que el planteamiento de las reformas, que se intenta saldrá mal; ¡pues no ha de salir! Se quiere introducir en nuestras leyes y en nuestras costumbres el espíritu de la época, pero se quiere hacer esto sin disgustar á la teocracia. Este es el sistema de los gobiernos doctrinarios; quisieran complacer á todos, y concluyen por que todos se les pongan de punta.

Es seguro que Sagasta no hará ninguna reforma radical; no puede hacerla por que disgustaria á los grandes dignatarios eclesiásticos.

Pero tampoco tendrá las simpatías de estos, que en cada conato de reforma ven un atentado contra sus conveniencias.

Las reformas saldrán á flote, pero saldrán débiles y enfermizas, mancas, vergonzantes, y como una transaccion entre extremos irreconciliables.

¿No ha dicho Roma que el *liberalismo* y *la ciencia moderna* son incompatibles con ella?

¿Entiende el castellano el señor Sagasta?

¿Vacila entre Pidal y Mon y la libertad?

Pues no sirven hoy los gobiernos que vacilan, y no es él, por tanto, el llamado á resolver las grandes cuestiones que entraña el planteamiento de un Código civil.

CARTA DE UN BENÉVOLO

Á UN INTRANSIGENTE

Querido Porras: Nunca me cansaré de lamentar tu ceguera por lo que á política respecta. En esto eres tonto, permíteme que te lo diga. Con tu intransigencia y tu puritanismo, te comes los codos de hambre, y nunca serás persona de provecho.

Si tu pudieras saber las ventajas que proporciona este estado de benevolencia adoptado por mi. Por de pronto tengo entrada franca y recepcion cordial en todos los ministerios; se me busca y se me consulta, y hasta tengo en perspectiva, con grandes probabilidades de conseguirla, una plaza de consejero de administracion en una Empresa de ferro-carriles, que es la canongía mas sana á que hoy puede aspirar un diputado.

Voy á las recepciones oficiales; me codeo con ministros y con títulos y se va preparando el terreno para que mañana, en cualquier cambio que ocurra, se despierte uno encontrando en la mesilla de noche la credencial de embajador ó de ministro.

En cambio, ¿qué sacarás tú con esta feroz intransigencia, de que haces gala? Dirán las gentes que eres hombre de carácter; que no se quebranta por nada tu consecuencia política; que eres un verdader demócrata. ¡Música, chico, música! Oros son triunfos, y la política que no sirve para hacerse una fortunita, es una política bien desgraciada.

Inspírate en el ejemplo de nuestos hombres más eminentes. Ayer eran republicanos furiosos, y hoy, cubiertos de cintas y condecoraciones, y lo que es mejor, con una rentita muy decente, van á inclinarse agradecidos ante quien les ha proporcionado todo aquello.

Esta es, en mi juicio, la política sensata y digna de seguirse. Tú, que eres diputado, ya has pescado la llave para abrir la puerta del paraíso. Pues déjate de tonterías y sirve al que mejor partido te haga, riéndote de todo ese puritanismo de mocrático, que para nada sirve. El Pueblo es tonto, y despues de todo, lo mismo te eligirá otra vez, cualquiera que sea hoy

EL TUPÉ.

AÑO Iº Nº 25.



DE CÓMO SE DERRIBA LA ESCALERA DESPUÉS QUE SE HA ALCANZADO LA FRUTA.

tu conducta. ¿No sabes ya que las elecciones se hacen á gusto del que manda? Pues en lugar de mimar y considerar á los electores, proporcionate amigos entre los gobernantes, y déjate de rancios escrúpulos, en la seguridad de que mientras los tengas no medrarás.

Así considero yo la cuestion política, y así la vemos todos los que nos llamamos benévolos, y hasta ahora no nos va mal. ¿Cómo ha de irnos mal, si nuestro lema es servir al que pueda darnos algo.

Anímate pues, y vente á nuestro campo, en la seguridad de que si mañana triunfan tus ideas ya encontraremos médio de quedar encima tambien.

Espero con ansiedad tu resolucion, y me repito tu benévolo amigo

LUCAS.

CAPIROTAZOS

Los periódicos de Madrid han dado en llamar á los generales Pavía y Martinez Campos, los generales *Enero y Diciembre*.

Me parece bien, y solo falta que salga un nuevo *Zaragozano* que pueda presagiar sobre dichos meses.

Yo haria el siguiente pronóstico: *Enero*: tendencia á las borrascas y tiempo aturbonado, terminando por cualquier cosa.

Diciembre: Temperatura inconstante; frio y calor. Gran mes para las algarrobas

***

Alonso Martinez ha dicho en el Seno de la Comision, que estudia las bases para el Código civil, que está en negociaciones con Roma para la cuestion del Matrimonio.

Me lo estaba figurando ¿Pues qué, pensaban Vds. que Alonso Martínez (Don Manuel) se atreveria á mover un pié en cuestion de legislacion sin pedir el *visto bueno* á Roma?

Cuando los Obispos están tan *valientes*, es por que saben el terreno que pisan.

Y la cosa se arreglará á gusto de ellos; ¡pues no se ha de arreglar!

Pero conste que yo no sufro ninguna decepcion; lo dije asi desde el primer dia.

***

Una comision del Ayuntamiento de Barcelona ha ido á Madrid para oponerse á que el enlace de nuestros ferro-carriles se verifique á *nivel* por la calle de Aragon.

En mi juicio el Ayuntamiento tiene solo dos soluciones para este problema: ó conseguir lo que se propone ó dimitir en masa.

Pues lo probable es que elija una componenda, que le permita ir viviendo, lo cual, dicho sea entre paréntesis, es muy propio de estas situaciones anfibias.

Una vela á S. Miguel y otra al diablo.

¡Ay Barcelona de mi alma, si levantaran la cabeza tu Fivaller y tu Clarís!

Es seguro que procurarian volver al sepulcro á la carrera.

***

¡Cuántas lindezas dijo Sagasta de la Constitucion del 69, mientras habló desde la oposicion! Llegó al poder, y ruego á Vdes. que lean sus últimos discursos, para que le vean enamorado hasta los huesos de la del 76.

¡Qué pronto olvidó sus primeros amores el hombre del gran tupé!

¿Pero qué habia de hacer, si ya pescó?

¿No les parece á Vdes. que tenemos razon en nuestra laminita de hoy?

¡Pues no hemos de tenerla!

***

Sagasta parece que no está por conceder una amnistía general para todos los que sufren condena por delitos políticos.

Y hace bien; nada, firmes y cada cual en su puesto; así sabremos á qué atenernos en el porvenir.

El que esté preso que espere hasta el dia del juicio final, que por lo visto no está tan lejano como dice la Biblia.

¡Qué ha de estar, hombre, que ha de estar!

***

Parece que en Rusia continúa la chamusquina. Dicen los periódicos de por allá que se han descubierto *máquinas infernales* en el palacio del Emperador, y que se han hecho prisiones por todo lo alto.

Conste que no lo decimos nosotros; no sea que haya aún quién nos crea *nihilistas* y carbonarios.

¡Qué miedo! ¡Nosotros tan pacíficos y tan bien educaditos!

***

Ahora dicen tambien que D. Alfonso va á visitar á D. Luis el de Portugal.

Seguramente esta entrevista tendrá por objeto algo de interés para los dos pueblos hermanos.

Ya lo dirá el tiempo, por que yo no he de decir ni la centésima parte de lo que sobre el particular me ocurre en este momento.

***

El bravo brigadier Cirlot murió la semana pasada. Era liberal, pundonoroso y valiente; ha muerto pobre, muy pobre.

Pero el pueblo en masa acudió á rendirle el tributo de admiracion y respeto que merecia su honrosa carrerra.

¡Qué leccion para los que tienen ojos y no ven!

***

No hay un periódico madrileño que no nos venga hablando de crisis, y de inminentes cambios en el ministerio.

La verdad, todo ello me tiene sin gran cuidado; mientras caigan los Martinez para que suban los Lopez ó salgan del ministerio los centralistas para que entren los *caballeros belgas*, á mi me importa tres pares de rábanos.

Sobre que los que vengan serán siempre los *mas peores*.

Entre el *cólera morbo* y la *fiebre amarilla* no hay eleccion posible.

Que venga Cánovas, ó Moyano ó Pidal á ver si acabamos de una vez.

CHARADAS.

I.

Señor, *Prima Primera*!
Que hay Señora *Total*?
Que le ha traido Pascual,
Pañuelos de *dos tercera*.

II.

Mi *Primera* mucho alumbra;
Pedro y *total* son una *Segunda*.

III.

Prima es nota musical,
Segunda repetida fruto,
y mi *todo* es muy bruto
puesto que es un animal.

FUGA DE VOCALES.

P.r q.. p s. .n c .m n,
B j. .l br z ll.v. .n p.n
P.n t n m.s d.m.s..d.,
P.r. l. c rn. h. f.lt.d.
T rt. l.t.,
N.ñ. b n.t,
Br.nc. y s.lt.
Q . n d. n.s f.lt.

(La solucion en el número próximo)

SOLUCIONES
correspondientes al número anterior:

CHARADA: Ca-ca-se-no.

CORRESPONDENCIA DE EL TUPÉ.

R. M., Tarragona. — Francamente, es V. algo pesado. ¿Pero, hombre, si le hemos dicho ya que ciertas cosas no pueden decirse.

P. S., Cuenca.—Vaya V. á los tribunales con la noticia. Nosotros no podemos llorar por que V. sea desgraciado.

J. L., Sevilla.—Nos parece que debe V. ser una niña muy bonita, por lo exigente que es. La hermosura manda y no ruega. Por desgracia EL TUPÉ es la escepcion, y sentimos decirle que no puede ser.

L., Bermeo.—¡Ya está V. buen *besugo*! Sea como V. quiere, pero conste que es por una sola vez.

Imprenta Sta. Madrona, 7 y 9.

AÑO I. Jueves 8 de Diciembre de 1881 NÚM. 26.

CATALUÑA
2 cuartos.

EL TUPÉ

RESTO DE ESPAÑA
10 céntimos.

POLÍTICO, SATÍRICO-ILUSTRADO.

PRECIOS DE SUSCRICION:
Península: Un mes, 2 reales.—Seis meses 11.—Un año 20
Ultramar y extranjero: Seis meses 24 rs.—Un año 40 rs.

DIRECCION Y ADMINISTRACION:
HOSPITAL, 155, principal.
BARCELONA.

PUNTOS DE SUSCRICION:
En provincias en todas las librerías y corresponsales, y directamente enviando el importe adelantado en libranzas de Giro Mútuo.

LA DEMOCRÁCIA DINASTICA.

Hace ya algunos dias que oimos hablar de democracia dinástica, y me atrevo á asegurar que muchos, casi todos, los que de ello se ocupan, maldito si saben lo que es tal quicicosa.

Y hasta paréceme á mí que el mismo D. Segismundo, autor y padre del pensamiento, él, que tan *fuerte* es en la explotacion de la *fosforita*, no ha de serlo igualmente en esto de la *caballería belga*.

Porque segun se puede adivinar los tales caballeros se proponen nada menos que hacer una amalgama entre objetos que nunca se han avenido; pero ¿cómo?

Aquí está el busílis: ¿Será viniendo la democracia á la monarquía ó yendo la monarquía á la democracia?

Yo, la verdad, soy poco aficionado á estas averiguaciones, que suelen no parecer bien al Sr. Fiscal de Imprenta, y aunque Sagasta y sus periódicos nos dicen todos los dias que no piensan aplicar la tal ley, ello es que se dan casos, y no estoy por el gusto de dar trabajo al Sr. Fiscal, á quien deseo cobre su sueldo muy descansadito, y lo disfrute en par y gracia de Dios.

Pero es lo peor que no sé como hablar de esta nueva especie, ni como clasificarla, sin hablar de aquello, de lo que no se puede hablar.

¿Qué hacer pues? Ello es que de algun modo se ha de esplicar lo que se propone D. Segismundo, que intenta hacer una salsa bastante difícil de confeccionar. Porque yo no concibo la democracia sin ciudadanos libres, sin sufragio, sin libertad de conciencia y de reunion, sin poderes amovibles.

¿Quiere todo esto el nuevo gefe?

Pues si lo quiere, cada vez entiendo menos sus filosofías, y paréceme que en último resultado pretende constituirse, él y su *partido*, en una especie de *primera materia* política, aplicable y modelable segun las circunstancias.

Y acaso yo no ande descaminado en mis cavilaciones. Porque D. Segismundo habra dicho: «Los tiempos van malos; cuesta un ojo de la cara pescar una cartera, y aún despues de pescada no se disfruta de un segundo de tranquilidad, pensando siempre en las crisis y en las caidas. Pues pongámonos en condiciones de *caer* bien, cualquiera que sea el sentido en que *esto* caiga. Jugamos al trecillo con *espada* y *basto*, que hacen á todos los juegos, y muy mal ha de andar la cosa para que con esta red no pesquemos en época no lejana.»

Líbreme Dios de formar juicios temerarios, pero, en mi ánima, que tal debe haber sido la elucubracion de la que ha nacido el nuevo feto democrático dinástico.

Y ahora vamos á cuentas. ¿Hay por ahí alguien que crea es posible hacer un partido serio y de largos bigotes, de una cosa que nace así? Pero, hombres de Dios, si ya es muy viejo aquello, de que es imposible servir á dos Señores cuando los intereses de estos son encontrados.

Si el Sr. Moret y sus amigos prodigan inclinaciones y acatamientos al uno de los extremos de su programa, tendrán que volver la espalda al otro, por que estos extremos son así, poco mas ó menos como las mugeres bonitas, que el que obsequia á una tiene que ponerse mal con la otra.

Y sino ya lo verán ellos, los inocentes, que han creido hacedero lo que esta demostrado como imposible por la esperiencia.

¡Libertad y autoritarismo, democracia y tradicion! Al demonio se le ocurre lo que se ha ocurrido al poético magin de Don Segismundo.

¡Y cómo se conoce que es andaluz y poeta!

Yo, francamente, temo que tengamos un fiasco mas, y lo temo, por que yo naturalmente compadezco á todo el que se pone en evidencia, y por esta vez me parece que consiguen colocarse en tal situacion los *nuevos* demócratas.

Dentro de unos dias hablaremos de ello y se verá que mis pronósticos pueden competir con los del famoso *Zaragozano*. Hasta entonces, Señores demócratas dinásticos.

LOS AGUINALDOS.

Que en España somos siempre monos de imitacion, no cabe dudarlo. Lo mismo la más encopetada aristocrácia, que la mal llamada clase media ó burgesía, como, finalmente, la democrácia más recalcitrante ó clase proletaria *(léase honrada clase productora)*, todos hacemos y aceptamos y seguimos aquellas tradicionales costumbres que hemos presenciado desde la cuna y al calor de las cuales hemos ido creciendo.

Llegamos á una edad en que la imaginacion empieza á tomar vuelo, á desarrollarse, á salir, si así cabe decirlo, del seno de la familia, y entonces, segun el criterio de cada uno, ó, mejor dicho, segun los círculos donde le coloca su posicion social ó sus cualidades personales, ya morales, ya intelectuales, empieza á frecuentar la sociedad; entonces, repito, es cuando empezamos á ver con los ojos de la realidad, entonces es cuando empezamos á admirar ese tejido de embustes é hipocresía de cuyo ropaje se visten las clases sociales.

Y esto no pasa en España solo, sobre todo en reducidos círculos, nó; esto pasa en todas partes, en todos los centros y entre todas las clases sociales, que se llaman *ilustradas*, como son la aristocrácia y la clase media. Por espíritu de imitacion, sin duda, aprenden ambas á censurarse, y en su murmuracion y en su ficticia amistad, ¡cuántas veces caen en el ridículo de verse despreciados visiblemente por aquellos, pocos por desgracia, que no queriendo rendir culto de imitacion, á costumbres tan groseras, desprecian hasta el nombre de quienes las siguen!

En cambio, la clase obrera, esa honrada parte de la sociedad sin la cual no podrian tener lugar las malas costumbres de las clases ántes mentadas, pues dicho se está que sin piés no puede andar un cuerpo, se ve humillada muchas veces por el nécio orgullo de aquellos que, teniendo más motivos para ser mucho mejor educados, son tambien mucho más groseros. Y, sin embargo, esa clase, es tambien mono de imitacion. Véisla, sin creer en ello muchas veces, rendir culto á los múltiples misterios de la supersticion; véisla esforzarse en seguir todas y cada una de las costumbres que, sin saber si tienen razon de ser, han encontrado.

De muchas de ellas os hablaria, pero ni los límites del periódico lo permiten, ni es ahora ocasion oportuna más que para una de ellas: la de los aguinaldos. Llegan las Navidades y ya os ha caido encima una verdadera plaga. Donde quie-

ACTUALIDADES.

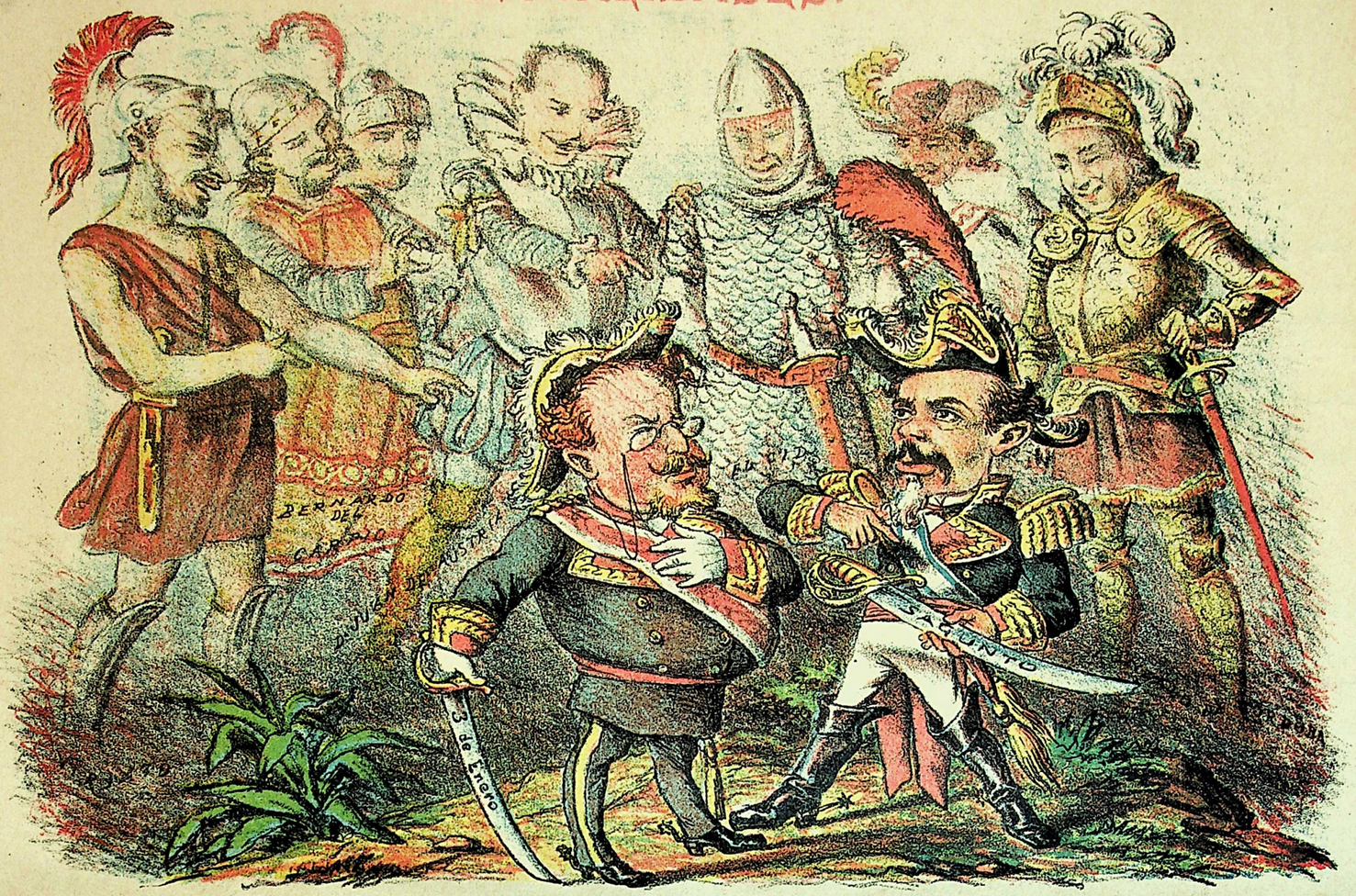

DEGENERACIÓN DE LAS RAZAS.

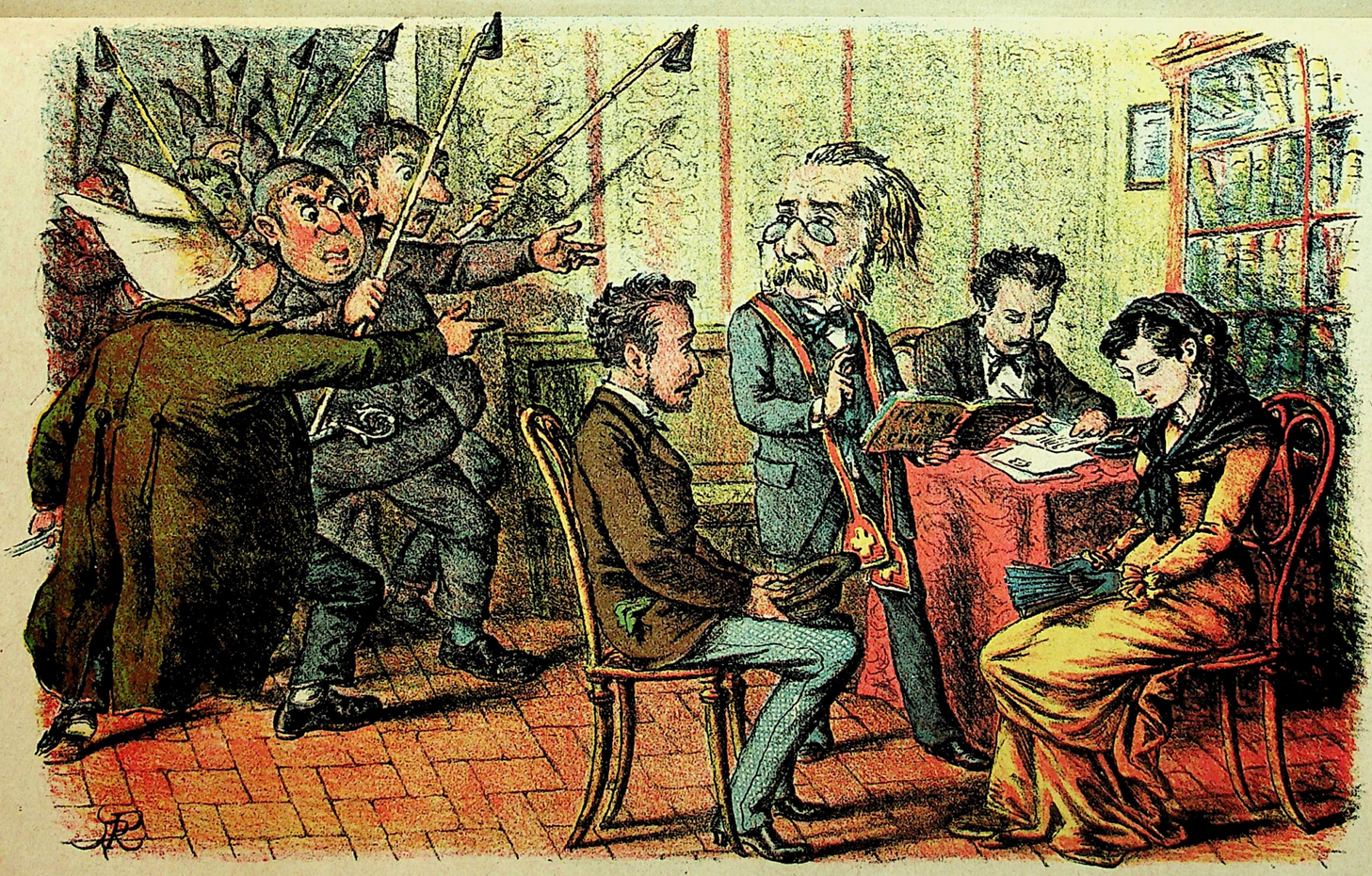

UNA REFORMA EN PUGNA CON LOS OBSTACULOS TRADICIONALES.

ra que vayáis os hallareis importunados con la indispensable tarjeta, que, en resúmen, no quiere decir más sino: «¡dádme algunos reales!»

El peluquero, despues de haberos molestado todo el año en ir siempre á su casa y pasar por sus intemperancias, muy léjos de estaros agradecido, todavía os demuestra con su *tarjetita* que á él debeis estarle agradecido vosotros El tahonero, el tabernero, el droguero, esos industriales que durante el año han venido esplotando vuestra desgracia, pues desgracia es haber de menester de todo el mundo, esos se mancomunan tambien para el consabido aguinaldo El sereno, á quien durante el año no veis más que para pagarle la mensualidad que le habeis asignado para que, en pago, está siempre á las órdenes... del Municipio, el cafetero, el cartero, el limpia botas, todos, todos los que en algo público se ocupan se creen con derecho á imitarse mútuamente, esto es, á pediros aguinaldo. Y entre tomar el partido de no salir para nada á la calle y el de esforzaros, por espíritu de imitacion, en dar muchas veces lo que no podeis, optais, ¡parece mentira! por lo segundo.

¿Quereis, pues, acabar con semejante abuso? Pues hé aquí el remedio, bien sencillo por cierto. Seguid la corriente, imitad esa costumbre, tan sin razon de ser, pero de tan positivos resultados, y ello lo podeis hacer económicamente.

Os proveéis de una sola tarjeta, y donde quiera que vayáis, en el preciso momento en que se os entregue alguna, la aceptais, dando tambien la vuestra, es decir, cangeando; la que os han entregado á cambio de la vuestra sirve para otro cange, y así sucesivamente. De este modo cumplireis con quien con vosotros cumpla, y como dicho se está que quienes así obran serán contrariados sus deseos, irá disminuyendo rápidamente la costumbre de *los aguinaldos*.

E. R. M.

CAPIROTAZOS

La comision que ha ido a Madrid para gestionar contra el proyecto del *paso á nivel* de nuestros ferro carriles por la calle de Aragon, parece que ha oido del Sr. Sagasta palabras de conciliacion para todos los gustos.

Lo dicho; esta situacion política quiere complacer á todos, y consigue crearse antipatías por todas partes.

¡Triste destino el de los gobiernos doctrinarios!

***

En Madrid ha habido estos dias el gran jaleo con motivo de haberse escapado un preso, que segun dicen estaba recomendado por el señor Castelar, el cual con este motivo habrá tenido el consiguiente disgusto.

Lo he dicho siempre, D. Emilio tiene mala estrella; habla en el Congreso y le aplauden los presbíteros; recomienda á un individuo y éste toma las de Villadiego.

Solo le falta ahora que los monárquicos *acaben* de aceptar sus servicios, que ya los aceptaran.

Y con esto tiene terminada su carrera nuestro héroe.

***

Ya tenemos tambien en Barcelona un flamante comité democrático-dinástico.

No encuentro en ello ninguna dificultad, porque cada ciudadano es muy libre para asociarse, con fines lícitos y honestos.

Solo que yo tengo la seguridad de que esa nueva especie de democracia no *cuaja* por aquí

¡Qué ha de cuajar, hombre, si aquí los que somos demócratas lo somos de veras!

***

El amigo Puiggarí se ha empeñado en representar, en la lámina que hoy ofrecemos, el paralelo entre los generales antiguos y modernos de nuestro país. Me ha parecido bien, por que nunca está de más para el Pueblo una leccioncita de Historia comparada; pero lo que no perdono á mi querido amigo es aquello de representar á los sacristanes *rabiando*, por que se trata de establecer el matrimonio civil.

Es una inhumanidad enseñarlos así al público en el acceso de su *delirium tremens*.

¡Pobrecitos!

***

Quisiéramos poseer el telégrafo, el teléfono y hasta la trompeta del juicio final para dirigir nuestras quejas por milésima vez al señor Director general de Comunicaciones. Nosotros, que vivimos del favor de nuestros queridos suscritores, *hacemos imposibles* por servirles bien. Les enviamos con regularidad matemática el periódico, pero, nada, llueven las reclamaciones de que no lo reciben. Sr. Direc-rector, por compasion; que esto no puede continuar así, y tendremos que dejar el *oficio* si V. no pone remedio.

***

Ha llegado á nuestras manos un tomito con el título «*Cuentos, Dichos, Anécdotas y Modismos aragoneses*, que dá á la estampa *Un Soldado viejo*», como muestra de cuyo libro, entresacamos lo siguiente:

Preguntaron á un asistente aragonés:

—¿Con qué has colado este café que sabe tan mal?

—Con un calcetin.

—¿Con un calcetin?

—Si, señor, mi *Tiniente:* estaban muy súcios cuando V. se los quitó.

—

Le dieron el Viático á un aragonés: el sacerdote se lavó los dedos en un vaso de agua, y preguntó al enfermo:

—¿Quiere V. un sorbo?

—No, señor, replicó el moribundo; si *juera* de vino..... Con el agua no puedo.

—

Estando sentados en el café unos lugareños que habían ido á Zaragoza á las fiestas del Pilar, les advirtió el mozo que se marcharan, porque iban á cerrar el establecimiento.

—Cuando lo hagan aquéllos; dijeron señalando al espejo, donde se veian sin conocerse.

—

Un aragonés colosal dió sin querer un fuerte pisoton á un caballero, y al oir que éste se quejaba, en lugar de pedir perdon, le dijo:

—¡Si supiera V. qué *dolorcico* es ese!

CUADRADO DE PALABRAS.

. . . . .
. . . . .
. . . . .
. . . . .
. . . . .

Sustituir los puntos en letra de modo que las líneas leidas horizontal y verticalmente digan; la 1.ª un insecto; la 2.ª un espectáculo; la 3.ª un tratamiento; la 4.ª lo que suele haber en la litografía, y la 5.ª un personaje de la Historia Sagrada.

ROMPE-CABEZAS.

Luis Codo—Paco Tiri—Rita Tilos.

Con las letras de estos nombres formen lo que es este periódico.

(La solucion en el número próximo)

SOLUCIONES
correspondientes al número anterior:

CHARADAS: Pe-pi-ta Gas-par Mi-co.

FUGA DE VOCALES.

Por aquí pasa un caiman
Bajo el brazo llevo un pan,
Pan tenemos demasiado
Pero la carne ha faltado.
Tortolita
Niña bonita
Brinca y salta
Que nada nos falta

Imprenta Sta. Madrona, 7 y 9.

AÑO I. Jueves 15 de Diciembre de 1881 NÚM. 27

CATALUÑA
2 cuartos.

EL TUPÉ

RESTO DE ESPAÑA
10 céntimos.

POLÍTICO, SATÍRICO-ILUSTRADO.

PRECIOS DE SUSCRICION:
Península: Un mes, 2 reales.—Seis meses 11 —Un año 20
Ultramar y extranjero: Seis meses 24 rs.—Un año 40 rs.

DIRECCION Y ADMINISTRACION:
HOSPITAL, 155, principal.
BARCELONA.

PUNTOS DE SUSCRICION:
En provincias en todas las librerías y corresponsales, y directamente enviando el importe adelantado en libranzas de Giro Mútuo.

¡ATENCION!

En consideracion á que algunos corresponsales de este Semanario, apesar de habérseles dado el oportuno aviso *se han olvidado* de pagar el importe de las remesas que se les han hecho de sus pedidos, esta Administracion se vé en el caso de hacerlo público, á cuyo fin, desde el número próximo, empezaremos á publicar la lista de los referidos *irregularizadores*, á fin de que nuestros colegas de esta Ciudad y de Provincias les retiren su confianza.

CONTRA VIENTO Y MAREA

Todos sabemos como se verifican los progresos humanos; para andar un paso en su camino han de caer antes los mil obstáculos que se oponen á la marcha de toda reforma; pero los obstáculos caen infaliblemente, y las reformas se realizan, pese á quien pese.

Trátase, v. gr., de establecer el matrimonio civil; gritería inmensa, reclamaciones interminables por parte de la tropa negra.

El sacristan se atrinchera en su sacristía para desde allí disparar con bala rasa contra los que vienen á interponerse entre su persona y las propinas de los devotos. No queda en el mundo una beata, ni se encuentra un demandadera de monjas, que no continue su firma en las exposiciones, pidiendo queden las cosas como estaban. Exhibicion universal de Sinforosas y Estefanías *incasables*, que piden se respeten las tradiciones.

Pues á pesar de todo ello, la reforma se verifica tarde ó temprano; la razon se abre paso, y ni los trabucos en prespectiva, ni las boinas que se divisan en último término, serán parte á que se declare como malo, lo que es necesario y conveniente á nuestra sociedad.

¿No recuerdan VV. la escandalina que se movió entre los neos, cuando se trató de *desamortizar* los bienes del clero? Excomuniones, aspavientos, resistencias, todos los medios se emplearon para ver si se conjuraba la tormenta, es decir, para impedir que se realizara aquel verdadero progreso; ¿y que? La desamortizacion se impuso; muchos de los que clamaban contra ellos se hicieron ricos utilizándola y nada mas pasó.

El progreso se verifica, cualesquiera que sean los obstáculos que se le opongan. Ya pueden venir frailecitos de todos los colores del arco iris; ya puede cerrar con el progreso el abigarrado escuadron de jesuitas, beatas, neófitos, monjas y sacristanes de todos tamaños y caladuras. Ya pueden venir excomuniones y sermones y enseñanzas en contra de las reformas que la sociedad reclama. Las reformas se realizan, y los que á ellas se oponen, quedan con un palmo de narices, viendo como sucede lo contrario de lo que ellos esperaban.

Pero el mal está en que el jesuítismo no lo entiende así, y parece que tiene un placer en salir con la cabeza rota en todas las empresas que acomete. «Guerra al progreso moderno» ha dicho. Y *efectivamente*, en esa guerra sale siempre mal trecho y apaleado, como el pobre Sancho de Cervantes.

Los adelantos modernos, tan condenados en el *syllabus*, no pueden detener su portentosa carrera, por que la muy respetable autoridad de un señor obispo no los encuentre aceptables. La opinion de su Ilma. digna siempre de la mayor veneracion, no tiene, sin embargo, fuerza bastante para hacer que lo negro sea blanco, ó que el sol dé tinieblas y resplandores la media noche. El progreso se verifica, pese á quien pese; los adelantos vienen contra viento y marea, y la civilizacion en su carrera á través del tiempo, derriba despiadadamente cuantos obstáculos encuentra en su camino.

Hagan VV. el favor de dirigir una miradita á la lámina que hoy les ofrecemos, en la cual hemos procurado representar esta popular verdad, y dejen con su monomanía á los que quieren fundir la historia en el pequeño molde de sus mezquinos egoismos.

TEATROS

¿Que habrá pasado en el del Liceo? Gran compañía, abono completo, público asiduo y entusiasta..... Y sin embargo, los cantantes han desaparecido, se han interrumpido las funciones, y parece cosa definitiva que *por ahora* estaremos sin teatro lírico.

Pues han de saber Vds. que este resultado lo estaba yo esperando, desde que ví la marcha que inauguraba la empresa. Parecíame que habia un lujo escesivo de empleados y de ruedas inútiles en aquella casa.

Y si mis presunciones han sido ciertas, entonces ya se explica por qué se han *suspendido* las funciones.

Sea como quiera, nos quedamos sin teatro lírico á lo mejor de la temporada, y vamos andando.

En el Odeon se ha estrenado un drama con el título «La moral de los jesuitas». Dicen que el público aplaudió rabiosamente. Es muy natural; por mas que el pueblo sepa á que atenerse con respecto á esa moral, siempre gusta de conocer mejor los misterios de la tropa negra. Es el asunto mas popular que puede hoy tratar un autor dramático.

Los demás teatros siguen bastante bien su temporadita de invierno. Tanto las empresas como los actores se esfuerzan por merecer las simpatías del público, que los recompensa con llenos completos en casi todos los salones destinados al canto y a la declamacion.

Aunque no es cosa de teatro, me permitirán que por analogía les diga dos palabras sobre un espectáculo que parece se prepara y que presenciarémos dentro de unos dias.

Llegará una coleccion de fieras.

—Y bien, diran Vds., esto es cosa que ya se cae devieja; estamos cansados ya de ver *colecciones*.

—No, señores, que la que anuncio es cosa nueva. La domadora dicen que es una señora lindísima, y que ejecuta *barbaridades* con las fieras.

Por lo que en todo ello pueda haber de verdad, recomiendo á Vds vayan á verlo, y me lo cuenten despues, por que en cuanto á mi hace ya dias que me dejé de tales escesos. No estan los tiempos para fieras, ya que tantas tenemos casi dentro de casa.

Para concluir. Se han dado algunas representaciones, cuyos actores se han escondido modestamente al ser reclamados por el público; la guardia civil está encargada de encontrarlos y conducirlos en *triunfo* al lugar que les corresponde.

EL TUPÉ. 1R AÑO. Nº 27.

¡LOOR AL TRABAJO!



PASO Á LA DEMOCRÁCIA !!

Donde dice actores lean Vds. *cacos*, para que cada cual quede en su lugar.

CAPIROTAZOS

Dice un periódico francés:

«¿Hará mal de ojo el papa?

El Cardenal Borromeo, uno de los príncipes mas decididos y ardientes de la Curia romana, acaba de fallecer en el palacio Altieri de Roma.

Es el vigésimo Cardenal que muere desde el advenimiento de Leon XIII.

Los demás como es natural, se hallan inquietos.»

Pues hacen mal, toda vez que nada puede ser más grato para un príncipe de la iglesia que irse al otro cielo á disfrutar el premio de sus virtudes.

***

En Francia van á ser vendidos los diamantes de la corona.

Mal hecho, tambien; esto es quitar toda esperanza á la *gente de órden*, y hasta nos parece una crueldad con los que aquí y allí esperan aún al Mesías.

Estos republicanos franceses son empedernidos.

***

El Sr. La Orden, que hasta aquí pasaba como un dócil castelarista, parece que se ha revelado, en vista del *embolamiento* de los amigos de D. Emilio, y ha hecho fervientes protestas de que á él no le gustan las cosas á medias. Paréceme á mí que el Sr. La Orden habrá dicho con relacion á sus ideales, como el héroe de Echegaray:

«¿Por qué te alejas de mí?
¿Te amedrenta mi furor?
En venganzas y en amor,
y en todo, yo soy así.
Si tú me quieres, mujer,
ha de ser de esta manera:
amar con el alma entera
y odiar con todo mi sér.
Nunca limito mi anhelo
ni estrecho mi corazon;
¡que no quiere mi ambicion
gozar á medias, ni el cielo!
¿Vas á medias? Ya no vas
¿Dar con tasa? Dar mezquino
Lo divino, si es divino,
es que es todo, y ya no es más.
Y quiero todo alcanzarlo,
ó si no todo perderlo.
El bien, Aurelia, ó no verlo,
ó eternamente gozarlo.
Lo más grande ó lo más ruin,
no lo mezquino y vulgar:
ó no llegar, ó llegar
á lo que no tiene fin.
Si es mio tu corazon,
no me robes ni un latido:
si uno falta, ya he perdido
para siempre una ilusion.»

Y habrá dicho muy bien, y si su arrepentimiento es sincero, le felicitamos por todo lo alto.

***

Continuamos recibiendo diarias quejas de nuestros corresponsales, que unas veces no reciben oportunamente los paquetes de nuestro periódico, y otras no llegan á sus manos tarde ni temprano.

Está visto que esto no puede remediarse; paciencia y esperemos tiempos mejores.

***

El reo Cosme Ramon, sentenciado á muerte por esta Audiencia, ha sido indultado á consecuencia de las gestiones practicadas por *casi* todas las autoridades, corporaciones y sociedades.

Por fin podemos alabar algo de lo que hace el gobierno sagastino.

Desgraciadamente para él no es probable que se repitan los hechos laudables.

De lo bueno poco.

***

Aquí, en Barcelona se publica un periódico que se llama *El Correo Catalan*. Lo digo por que es probable que Vds. no tengan noticia del apreciable cofrade, muy conocido en las sacristías y en los centros de trabuco y boina.

Pues bien, *El Correo*, desde que se empezó á hablar del matrimonio civil, anda convertido en un domine Lucas, largando palmetazo limpio á todo lo que huele á liberal á trescientas leguas.

Lo cual prueba que la tal reforma hiere en lo vivo á los amigos del citado diario.

Hé aquí una magnífica razon para plantearla inmediatamente, si los liberales del gobierno lo fueran de verdad.

¿Tomarán en cuenta este síntoma de la hidrofobia sacristanesca?

Séame permitida la duda.

***

Las escuelas de carácter laico se van propagando admirablemente por todas partes. Hasta los pueblos mas insignificantes por su vecindario desean ya que sus hijos reciban enseñanzas purgadas de los fanatismos de secta.

Esto es un buen síntoma. El dia que la enseñanza de la juventud salga definitivamente de las manos de la teocrácia, tendremos menos beatas y sacristanes, pero en cambio el carro del progreso humano encontrará menos obstáculos en su carrera.

Dicho sea con perdon de *El Correo* y su corresponsal *Leon*.

Epígrama.

Fué á confesar un cesante,
Y el cura le preguntó
Si tenia bula.—No,
Contestó aquel al instante;
Pero aunque no tengo bula,
No por eso iré al infierno,
Por que me evita el gobierno
Los pecados de la gula.

Cuento.

Un clérigo asaz moreno
Por naturaleza y gracia,
Que pacífico vivia
En un pueblo de Navarra,
Recibió para criado
A un rapaz de buena traza
Descendiente de Pelayo,
Recien venido de Cangas.
Los sábados por la noche
El buen cura acostumbraba
A mudarse de camisa
Antes de entrar en la cama;
Y una noche que caía
De nieve una buena manta,
Mandó al mozo camarero
Que mientras se desnudaba,
Al brasero calentase
La camisa sin quemarla.
Hízolo así, y cuando el cura
Medio cuerpo arriba estaba
Desnudo, ni mas ni menos
Que los que van de reata
Aguantando el vapuleo,
El asturiano con calma
Como aquel que ve visiones
De hito en hito le miraba,
Hasta que el amo enfadado
Le dijo: «¿Qué haces, panarra?
¿No me pones la camisa?»
Y el buen rapaz con cachaza
Respondió: «Estoime esperandu
Que se quite la sutana.»

Fernandez Costa.

CHARADAS.

Cuatro notas musicales
Forman mi *todo*
Y suele quien las merece
Hacer el oso.
Evítelas quien no quiera
En este pícaro mundo
Pasar por tonto.

(La solucion en el número próximo)

SOLUCIONES

correspondientes al número anterior:

CUADRADO DE PALABRAS

Mosca-Opera-Señor-Cromo-Aaron.

ROMPE CABEZAS

Político-satírico-burlesco.

Imprenta Sta. Madrona, 7 y 9.

AÑO I. Jueves 22 de Diciembre de 1881 NÚM. 28.

CATALUÑA
2 cuartos.

EL TUPÉ

RESTO DE ESPAÑA
10 céntimos.

POLÍTICO, SATÍRICO-ILUSTRADO.

PRECIOS DE SUSCRICION:
Península: Un mes, 2 reales.—Seis meses 11 —Un año 20.
Ultramar y extranjero: Seis meses 24 rs.—Un año 40 rs.

DIRECCION Y ADMINISTRACION:
HOSPITAL, 155, principal.
BARCELONA.

PUNTOS DE SUSCRICION:
En provincias en todas las librerías y corresponsales, y directamente enviando el importe adelantado en libranzas del Giro Mútuo.

IMPORTANTE.

Insiguiendo lo que prometimos en el último número de este semanario, empezamos á publicar hoy la lista de los corresponsales que *se han olvidado* de satisfacer sus adeudos.

Sra. Vda. de DAUFÍ, Tortosa.

Sr. D. PEDRO MARTI FIGUERAS, calle Barrio Nuevo 20, Balaguér.

Sr. D. RAFAEL VIDAL, calle de la casa blanca núm. 20, Alcoy.

Sr. D. FELIX CLARÓ, Sort.

(Se continuará.)

¡FELICES PASCUAS!

¡Gloria in excelsis Deo! Que es como si dijéramos: ¡Bien venida séas nómina! Esta és la palabra sagrada que pronuncian en todos los ámbitos de la Península, los estómagos agradecidos de los *calamares fusioneros*, en tanto el *tupecino constitucional* exclamará para su coleto: ¡Lo que vá de ayer á hoy!

Hace un año, aún *estaban verdes*; el hambre apretaba y removía la bilis del *gran calamar*, todo eran cuchicheos, amenazas *sotto-voce*, equilibrios hasta allí, y el *pataleo* sin fin. ¡Pero quiá, ni por esas! ¡Qué navidades aquellas! Ni una miga de turron, ni pavo, ni mazapan, ni champagne, ni peléon tan solo, nada; absolutamente nada, bostezo general. El ayuno se hacía insoportable, tantos dias de vigilia acababa ya con el aliento de los ex-demagogos que con lastimera voz pedían ¡turron! ¡queremos turron!

Por fin tembló la tierra, se escamaron los *altos* y las puertas del *Edén* se abrieron para los desventurados, en medio de la admiracion de las naciones asombradas por la caida del *mónstruo*. Qué alegría; qué espansion, cuánto alborozo entre los desangrados; al fin iban á reparar sus fuerzas, pero nó la memoria ¡Aleluya!

Ellos prometieron el *oro* y *el moro* y los *benévolos* cayeron en la trampa; más no el país que conoce sus tretas, y se escama. Los liberalotes cándidos esperan aún sentados aguardando aquella prometida era de *libertad fusionera*; mientras el *tupecino* murmurará para sí: «En tanto yo vaya caliente...» Y en efecto; ¡Qué calor van á despedir estos dias los confortables salones de la presidencia! ¡Y qué felices Pascuas, don Mateo! ¡Cómo resonará en aquel lugar de *recogimiento* el éco sonoro de las copas! ¡Qué hermosas espirales verificará el humo de las *colillas de rechupete*! ¡Qué fuego graneado al destapar las botellas del champagne. Allí acudirán los *mamones* en activo ejercicio y los aspirantes en puerta. Allí tal vez vayan á prestar su *patriotico concurso los benévolos* como el *sesudo* y *grave pontífice* Castelár, *el meloso descendiente de los Paules*, Morét; y puede hasta el *diabólico* Martos; contribuyendo á hacer *caldo gordo* con sus presentes y animar el cuadro que éste año ofrecerá sin duda, la primera *Navidad turronera* de los fusionistas, mientras el pueblo *móno* de siempre, sí quiere comer pavo, podrá seguir aspirando los olores de la cocina situacionera y entretenerse con las plumas del rabo, que ésta y no otra, es por ahora su mision.

TEATROS

La empresa del gran teatro del Liceo que giraba bajo la razon social de *Nel-lo hermanos* y *Compañía* ha desaparecido repentinamente de la escena, dejando con un *palmo de narices* á los cándidos abonados que cayeron en el lazo.

De modo que segun se susurra por la vecindad, se han perdido 34 funciones líricas, algun *piquillo* de las masas, las lujosas libreas de los empleados de la casa; la gran estatua de Mozart, que debia asombrar á los estranjeros; la famosa *marquesina* para los dias de lluvia, y otros mil *pelendéngues* que el viento se llevó.

El viejo coliseo un tiempo campo de los *cruzistas*, está hoy convertido en un desierto; la compañía produce sueño y todo convida á la meditacion. Mal negocio.

El público favorece asiduamente los teatros Romea, Circo, Novedades, Español, Tivoli y Retiro; pues con la variedad de espectáculos que ofrecen las respectivas empresas, lógran de este modo embolsar buenos *realejos*, y *tutti contenti*.

EL AVARO

(Cancion para ser puesta en música.)

El avaro, ser innoble,
Ser innoble sí los hay,
No es persona cual las otras,
Cual las otras que verás;
Y esto es tal,
Porque nunca su conciencia,
Su conciencia nunca fué,
Regulada por las leyes
Por las leyes de Moisés.
Y es de ver,
En que esplota muy gustoso
Muy gustoso al mismo Dios,
A su padre, y á su madre,
¡Y á su madre que le dió
Con amor,
La su vida que vendiera,
Que vendiera si el morir,
Le dejara beneficio,
Beneficio para sí!
¡Oh que ruin!
Para él son torpes vicios
Torpes vicios, amparar,
Dar limosna, pagar justo,
Pagar justo es criminal.
Y en verdad,
Quien no dá lo necesario
Necesario menester,
Que les debe por derecho
Por derecho, que tal es
A los que,
Sónle unidos por los lazos,
Por los lazos del amor,
Y están siempre mientras viven
Mientras viven con union,
Digo yo:
¿Quien ser puede sino un hombre
Sino un hombre que ¡infeliz!
Con tanto oro, de hambre muere,
De hambre muere, allá al morir?
¡Oh que fin!
El avaro, ser abyecto,
Ser abyecto si los hay,
No es persona, es solo un mónstruo,
Solo un mónstruo en sociedad,
Y no mas.

GACEDOMBRINO

CAPIROTAZOS

En la iglesia de Villandángos (Leon), algunos reverendos padres capuchinos se

¡Muy felices!!!....

AÑO 1º Nº 28.



VAYA YO CALIENTE Y RÍASE LA .... GENTE.

permitieron desde el púlpito, alusiones personales de un género desconocido. Mas el aludido que era un labrador de pelo en pecho dijo: *escamatis* y *se escamó*.

Y ya me tienen ustedes, á los *reverendos de patitas en el Tribunal*.

Qué vergüenza!

***

A *diez* millones de pesetas asciende la suma destinada en los presupuestos para dotacion de la Casa Real.

Con *este piquillo* comerian durante algunos dias, gran número de españoles, sópa, cocido y postres; pudiendo suscribirse al *Tupé* para matar los ratos de ocio.

***

Los pactistas sinalagmáticos-*bilaterales conmutativos* celebraron un *gran méeting*.

¿Y saben ustedes por qué? Pues ahora viene el *golpe de gracia*.

Para pedir á las Córtes *sagastino-fusionistas*, el restablecimiento del «sufragio universal y la abolicion del juramento en ámbas Cámaras.»

Apaga y vámonos.

***

El jóven pastor de la diócesis de Santander, su Ilustrísima D Vicente Calvó y Valero, parece tiene los *malos espíritus* en el cuerpo.

En cuanto oye pronunciar la palabra *Democracia* se le erizan de tal manera los pélos, que pone á todo el mundo en conmocion.

En el periodo de la crisis no sueña mas que en excomuniones de las llamadas *ipso facto incurrenda*, contra la prensa infernal de aquella localidad. Recetamos al fogoso prelado el *agua de Rubinat*.

***

Un concejal que se *pierde de vista* se espresaba en una reciente sesion solemne.

«*Siento que mi estado de salud no me permita...*» y en efecto, al cabo de *quince minutos* se encontraba el hombre en la *farmacia*, esto es, en uno de los mejores restauranes de la capital saboreando un opiparo banquete, junto con otros amigos de confianza.

¡Todo por *la patria*!

***

En el Consistorio municipal:

Presidente: señores *ediles* tenemos un telégrama muy grave. (*Profunda sensacion.*)

El enlace se verificará por zanja, túnel, en globo y á nivel, con puentes, bárcas, vérjas y otras menudencias.

—¡Abajo el paso á nivel....!

—Órden señores; Este rabo quéda por desollar; nuestros vecinos cuidarán de ello.

—¡Ah....!

—Nuestro alcalde ha sido un héroe, exclama enternecido un *edil demagogo de á tres al cuarto*.

—(Un tipo de los de la izquierda): ¡Bravo...o...o!

—La comision merece bien de la patria, dice el presidente.

—(Córo de ediles): ¡Si! ¡si!

—Propongo por lo tanto la ereccion de una estatua...

Un entusiasmo indescriptible ahoga las últimas frases del orador; el público tósc y estornuda; los porteros se ráscan, las lúces oscilan; los leones de *yéso* sacuden la melena, y se levanta solemnemente la sesion entre el reparto de *pitillos*, apretones de manos, sonrisas y otras *gracias*.

Al despejar el salon resuena todavia el eco de los *accionistas cárrileros* que gritan: ¡Viva...a...an las *primas*!

El asunto del enlace
parece acabó muy mal;
pues lo de los *Rivalléres*
fué solo *güasa*, no más.

***

El arzobispo de Toledo ha excomulgado á los actores encargados de la ejecucion de la zarzuela *Los mosqueteros grises*, cuyas representaciones tienen lugar en el Circo de Price, de Madrid; haciendo estensiva tan *espeluznante medida* á cuantos hayan asistido ó asistan á la representacion de dicha obra.

¿Pero eminentísimo señor; estamos en España ó en China?

Con frailes y *excomuniones*
estamos como queremos;
que, ya se van amoscando
los obispos reverendos.

***

El órgano del «Comité médico, farmacéutico dinástico» de ésta, ha pasado á mejor vida.

¡Lo qué puede á veces el cambio de aires!

Ni toda la farmacia del nuevo partido, ha bastado para salvarle de la muerte. ¡Séale la carga ligera!

***

Los nuevos delegados de Hacienda, que sustituyen á los actuales jefes económicos; usarán como distintivo fagin azul yborlas de oro.

Y botas para los dias de lluvia.

Qué cucos estarán aquellos personajes.

***

Numerosas partidas ostentando el colorado *gorro frigio* van tomando puntos hace unos dias, en las inmediaciones del Parque y salon de San Juan. Hay quien supone que se prepara una *gran batalla* para la presente semana.

Si se rompen las hostilidades, que se romperán, la *mortandad* será horrible, y la sangre regará á no dudar el pavimento de los altares del sacrificio (léase *cocinas*), entre el *armonioso* chisporroteo de la leña y el carbon.

¡A las armas pues, y caiga quien caiga!

***

El seráfico órgano de las sagristias y de los cárcas *El Correo Catalan*, publicó el domingo último un artículo pedigüeño titulado: ¡*La parte de Dios*!

No hay quien resista á esos *neos*. ¿Hase visto mayor impiedad? ¡Atreverse á descuartizar á su *maestro* y *señor*!

¡Desventurada iglesia!

***

Ya la electricidad lo invade todo. Ya esta bajo su dominio la cremacion de los cadáveres.

El dia que tóque el turno al *arte culinario*, que revolucion se vá á armar entre los *gastrónomos*. Al tiempo.

CANTARES.

Yo te cantaré mis penas,
y mi destino cruel;
pero temo que me digas:
¡A mí qué me cuenta usted!

—

Negros tienes los cabellos,
negras tienes las pestañas,
pero mas negras las manos
porque nunca te las lávas.

CHARADA.

Cuando era soldado,
cierta mañanita
que estaba de guardia
muy cerca del *prima*,
de la *dos*, *tres*, *cuatro*,
salí muy de prisa
(del cabo rompiendo
la estrecha consigna.)
Pues vi á *tres* y *cuatro*
y *cuatro tres prima*.
Que a todos socorro
y auxilio pedia;
pues *una*, *dos*, *cuarta*
que las perseguia
iba ya muy cerca
de sus pantorrillas.
A las *dos* y *última*
máto, y las tres chicas
me dieron las gracias
con frases muy finas.

CUESTA.

(La solucion en el número próximo)

SOLUCIONES

correspondientes al número anterior:

CHARADA: Re-la-mi-do.

Imprenta, Sta. Madrona, 7 y 9.

AÑO I. Jueves 29 de Diciembre de 1881 NÚM. 29.

CATALUÑA
2 cuartos.

EL TUPÉ

RESTO DE ESPAÑA
10 céntimos.

POLÍTICO, SATÍRICO-ILUSTRADO.

PRECIOS DE SUSCRICION:
Península: Un mes, 2 reales.—Seis meses 11 —Un año 20.
Ultramar y extranjero: Seis meses 24 rs.—Un año 40 rs.

DIRECCION Y ADMINISTRACION:
HOSPITAL, 155, principal.
BARCELONA.

PUNTOS DE SUSCRICION:
En provincias en todas las librerías y corresponsales, y directamente viando el importe adelantado en libranzas de Giro Mútuo.en

¡OJO!

Insiguiendo lo que prometimos en el último número de este semanario, continuamos la lista de los corresponsales que *se han olvidado* de satisfacer sus adeudos.

Sra. Vda. de DAUFÍ, Tortosa.

Sr. D. PEDRO MARTI FIGUERAS, calle Barrio Nuevo 20, Balaguer.

Sr. D. RAFAEL VIDAL, calle de la Casa blanca núm. 20, Alcoy.

Sr. D. FELIX CLARÓ, Sort.

Sr. D. MANUEL MARIANO Y SANZ, Cuenca.

D. EUGENIO PLAZA, Rua 39, Zamora.

D. FRANCISCO RODRIGO, Salamanca.

D. JUAN PABLO OSORNO, Huelva.

(Se continuará.)

¡INOCENTONES!

Estos son una especie de plaga que en todos tiempos y en todas partes han sido y serán *una berruga*, una especie de *filoxera*, el *cólera morbo* que penetra en todas las capas sociales produciendo males y desaquilibrios sin cuento.

La candorosa inocencia ha tomado de tal manera carta de naturaleza en nuestro pais, que para algunos *éntes* ha llegado hasta á la *estupidez* con perdon sea dicho.

Dá grima en verdad ver á tantísimo *mémo* haciendo el *oso* y esperando siempre con la boca abierta el delicioso *maná*.

El inocenton, es un tipo original que acostumbra hallarse en *bábia*; vive sumido en un verdadero éxtasis producido por las ilusiones y esperanzas *verdes*, se entiende; pues que éste es el color que les sienta bien. Yo he visto héroes de pacotilla hacer el *salto mortal;* guerreros *mamelucos*, convertirse rápidamente en *anfibios;* ministros *arco iris*; consejeros *grises;* senadores *mómias*; diputados *cuneros;* obispos *pendencieros; neos parlaores*, federales *sinalagmáticos, chupadores situacioneros* respirando todos la mayor inocencia del mundo.

Y sin ir mas lejos; que mayores inocentes que los *calamares benditos* que durante una série de años han permanecido en el *limbo*, aguardando el ansiado momento de chupar el *viveron* y hoy se ven obligados á presenciar como los otros comen; y ¿sabeis quienes son estos otros? Son los inocentes de *márras*, los *carcundas*, que saqueando é incendiando poblaciones, asesinando á indefensos liberales y paseando por do quier el estandarte de la desolacion y la muerte, hicieron durante mucho tiempo las *delicias* del pueblo español.

Inocentes son por cierto los que creen de buena fé en la bondad de la *situacion fusionera*; que duerme el general, que Cánovas no acecha; que Véga no toca el violon; que al de Llánes no le crecen las orejas. La candidez personificada son aquellos que aun se entretienen en celebrar reuniones públicas, pronunciando discursos unísonos encaminados á demostrar la conveniencia de pedir al *Gran calamar* y sus adláteres, el restablecimiento del sufragio universal; cuando saben ya de sobras, y si no deberían saberlo que, la Magdalena no está para tafetanes; puesto que don Mateo considera á los derechos individuales como derechos inaguantables, porque pesan sobre su cabeza como una losa de plomo. Inocentes son *aquellos demócratas*, que de buena fé creyeron que los fusionistas debian traernos la mayor suma de libertad posible, siempre y cuando la democracia observase para con ellos la debida benevolencia.

Seres inocentes son los *reverendos prelados* que en momentos de mal humor se entretienen escribiendo pastorales y redactando excomuniones contra la *prensa infernal* ó sea democrática, siendo así, que tales desahogos ponen en peligro el orden público, y la tranquilidad de las familias. Aquellos, que todavia están embobados contemplando como se rasca la oreja el Duque, y si come ó no de vigilia; si ronda de noche, si va con buenas ó malas compañías. Los *demócratas unionistas* que aun siguen encariñandose con los adjetivos; no hablando sino de D. Manuel, á quien todos pretenden tratar con intimidad. Los posibilistas que aun llegan á creer que el ex-demagogo y perturbador Castelar, es capaz de no hacer miga con frailes, curas, y monjas, y que la eleccion de diputado es debida al concurso de los suyos.

Y para terminar, debemos hacer constar, que el mayor inocenton de cuantos hemos referido, es el *manso contribuyente*, es el ciudadano que solo conoce el verbo *pagar* y como natural consecuencia, constantemente viene obligado á cargar con los *platos rotos* y á decir pestes de los *tupecinos-calamares fusionistas* que hoy chupan la *breva* del presupuesto nacional.

TEATROS

El gran teatro del Liceo permanece cerrado, y únicamente abrió sus puertas para poner en escena el dia de Navidad, «Los Pastorcillos en Belen» cuya produccion hizo las delicias de las *sirvientas* y *criaturas*.

Pocas novedades han ofrecido los demás teatros; habiendo sido el téma obligado de estos; la representacion del espeluznante drama «Lo que no vé la justicia».

El «Circo Ecuestre» con las funciones de prestidijitacion y espectros, bajo la direccion de M. Brunet, y la exposicion zoológica, de Mis Aissa, amenizada con una estrepitosa múrga, han contribuido á prestar animacion en estos últimos dias de feria; cuya frialdad ha sido causa de una série de *constipados*.

LAS PALOMAS

(DE GAUTIER.)

Sobre el ribazo donde están las tumbas,
Verde penacho flota;
Es la palmera, que gentil, levanta
Hasta las nubes su ondulante copa.
Allí todas las tardes
Se guarecen y anidan las palomas.

—

Pero al salir el sol, las ramas dejan;
Se desparraman todas
Lo mismo que un collar que se desgrana
Del aire azul por las serenas ondan,
Yendo á posarse juntas
Allá muy lejos en las pardas chozas.

—

Un árbol es mi alma, donde anida
Cual bando de palomas
Que baja de los cielos, por la tarde
Alado enjambre de visiones locas
Para salir volando
A los primeros rayos de la aurora.

L. ROMERO.


SUFRAGIO UNIVERSAL
CONSTITUCION DE 1869
DERECHOS INDIVIDUALES
LIBERTAD DE CULTOS

¡¡ INOCENTES!!!...

CAPIROTAZOS

Ya tenemos entre nosotros el *Gran Conceller en Cap* de la ciudad de Barcelona. El descendiente de los *Fivalleres*, el ceremonioso, don Francisco de Paula Rius y Taulet, primer alcalde presidente del Ayuntamiento *calamar fusionista* de la capital del Principado; ex-diputado á Córtes, presidente de la Junta de Gobierno del «Banco Ibérico», caballero de las reales órdenes.... y otras yerbas; obrero de la Catedral Basílica, protector de las monjas *Mínimas*, *Seminimas*, *Semifusas* y del *Buen Pastor*, de las vírgenes de Montserrat, y de las Mercedes; de las santas Eulalia y Madrona; de los santos Angel, Francisco de Paula, Miguel, y otros *compañeros mártires* etc., etc., etc.

En la Casa Consistorial todo rebosa fiesta; el histórico salon de *Ciento* aparece derramando luz por todas partes; los *ediles* clavados en sus sitiales parece se hallan convencidos de que asisten á un acto *tierno* y *conmovedor*. Algunos muñidores de *ovaciones* se agitan en el vacío.

Por fin aparecen en la plaza los municipales *asombro de los extranjeros*, y penetran en la *Casa grande* un número de coches (la mayor parte vacíos), conduciendo algunos propietarios de la izquierda, y varios amigos y correligionarios de don Francisco, quienes desfilan por delante de la guardia municipal formada en el patio vistiendo el nuevo uniforme.

Al penetrar en el Consistorio, abrazarse con los compañeros, olerse unos á otros, y estirar sus respectivos miembros, fué una de aquellas escenas difíciles de describir.

Por fin, despues de una interesante pausa y reinando sepulcral silencio, el *Gran conceller* inspirado por momentos an solemnes, nos espetó un discurso que hizo conmover las piedras. ¡Cuánta abnegacion! ¡Qué desprendimiento! ¡Qué de sacrificios para alcanzar la *famosa solucion* que nos parte por el medio!

Despues de unos momentos de sensacion como no hay funcion *sin tarasca*, quisieron intervenir otros *tres ediles* para demostrar una vez más, cuanta verdad encerraban las palabras de *papá*. Vale más que echemos un velo por que nuestros tiernos lectores no se enternezcan puesto que aquello fué la ¡¡mar!!

En la solucion de enlace
por la calle de Aragon,
el ministro y los *ediles*,
¡se han lucido como hay Dios!

***

Un *edil de oposicion*, en nuestros tiempos, en cierta sesion solemne se espresaba de ésta manera con *gran prosopopeya* para producir efecto:

Hoy no es dia de pronunciar discursos... Y nos echaba un *parrafito soñoliento*, de una hora; de modo que uno de los oyentes cansado de *tanta güasa* al oir al *edil* exclamar haciendo pucheros: «Hoy es dia de sentir...» Contestó gritando: ¡De rabiar!

Averiguado el caso por un *tricornio*, resultó ser un despechado *propietario de la derecha*.

***

Son muchos los individuos de la mayoría *calamar*, que parece se hallan dispuestos á explanar en breve una interpelacion al *Gran Tupé* exigiéndole explicaciones por su marcha poco conforme con el *menú* ó programa constitucional.

¡Allí valientes!

***

La señora duquesa viuda de Medinaceli ha recibido el despacho concediéndola los nuevos títulos de duquesa de Denia, y Torrija.

Nada tenemos que oponer á este rasgo de *magnanimidad* de nuestro gobierno.

Es por demás hacer constar que la noticia ha producido *honda sensacion* en todo el país.

***

Empieza á murmurarse que el *servicio* de los actuales diputados quedará reducido á *dos años* en lugar de *cinco*.

¡Adios mi dinero! exclamarán algunos *cuneros*.

¡Cuantas ilusiones perdidas despues *de tanto esperar*!

***

Las agresiones al principio de libertad lanzadas *urbi et orbe* por el clero español, no tienen *pero*.

Lo que tiene *muchos pelillos* es, que el gobierno prémie tales desahogos concediendo grandes cruces á los obispos ultramontanos, y proponga para *idem*, á clérigos carcundas que no se *máman el dedo*.

¡Cria cuervos...!

***

Ha sido objeto de un atentado, ¿á que no lo adivinan ustedes?

Nada ménos que el emperador del Japon.

Esa *plaga de nihilistas* por todas partes se méte.

***

La crísis es inminente á juzgar por la opinion de los oráculos políticos.

El sacrificio se dice alcanzará solo á *tres* ministros.

¡Ya somos: ¡tres! ¡tres! ¡tres!

***

En el juzgado de Bórja, se procesa á una mujer por robo de *un céntimo*.

El proceso tiene ya 200 fólios.

Eche usted fólios.

***

Pues señor; el general Martinez Campos no mira con buenos ojos, lo de Canfranc.

El victorioso guerrero debe inspirarse en los *grandes héroes* de nuestro siglo.

Ya me parece oirle esclamar:
No quiero ferro-carriles
por Canfranc y Palleresa;
puesto que á mi la *tostada*
ningun guapo me la péga.

***

La famosa cuestion de Saida continua *turbia*.

Pedimos que se alambique.

***

En Málaga ni por un ojo de la cara se encontró un sacerdote que se encargase de pronunciar la oracion fúnebre en las honras del general Torrijos y compañeros fusilados inicuamente en 11 de Diciembre de 1831.

¡Bien por los reverendos!

¡Se conoce que los tales *curitas* no son *ménos*!

El ejemplo cúnde, y el gobierno téme.

***

El señor ministro de Fomento ha pasado una real órden sumamente *grave* al de Hacienda. Se trata nada menos de que se admitan en los puertos de la Península, los cargamentos de *patatas* procedentes de Alemania.

¡*Patatas eh*! Este és el sabroso manjar de los desheredados.

De fijo; van á abaratarse los *biftechs*.

CHARADAS.

Si entro en mi barca en la *primera*
y antes *cuatro, dos* y *cuarta*,
sufro los grandes mareos
y paso infinitas ansias,
no sé *tercera* con *prima*.—
que es mi torpeza extremada
tanto que para aprender
las *dos*, tardé *tres* semanas,
con el *tercera* y la *última*
que el todo me regalára
se hizo mi cara mitad
dos camisas y *diez* chambras.

(La solucion en el número próximo)

SOLUCIONES

correspondientes al número anterior:

CHARADA: Mar-ga-ri-ta.

Imprenta, Sta. Madrona, 7 y 9.

AÑO 1º. Jueves 5 de Enero de 1882 NÚM. 30

CATALUÑA
2 cuartos.

EL TUPÉ

RESTO DE ESPAÑA
10 céntimos.

POLÍTICO, SATÍRICO-ILUSTRADO.

PRECIOS DE SUSCRICION:
Península: Un mes, 2 reales.—Seis meses 11 —Un año 20.
Ultramar y extranjero: Seis meses 24 rs.—Un año 40 rs.

DIRECCION Y ADMINISTRACION:
HOSPITAL, 155, principal.
BARCELONA.

PUNTOS DE SUSCRICION:
En provincias, en todas las librerías y corresponsales, y directamente enviando el importe adelantado en libranzas de Giro Mútuo.

ADVERTENCIA.

A los SS. corresponsales que se hallen en descubierto en esta Administracion se les suplica se sirvan hacer efectivo el importe de sus adeudos, sino quieren esperimentar retardo en las remesas de los números.

CONTINUA la lista de los corresponsales que se han olvidado de pagar:

Sra. Vda. de DAUFÍ, Tortosa.

Sr. D. PEDRO MARTI FIGUERAS, calle Barrio Nuevo 20, Balaguer.

Sr. D. RAFAEL VIDAL, calle de la Casa blanca núm. 20, Alcoy.

Sr. D. FELIX CLARÓ, Sort.

Sr. D. MANUEL MARIANO Y SANZ, Cuenca.

D. EUGENIO PLAZA, Rua 39, Zamora.

D. FRANCISCO RODRIGO, Salamanca.

D. JUAN PABLO OSORNO, Huelva.

(Se continuará.)

AÑO NUEVO.

Ha desaparecido ya el año mas *cúco* y *marrullero* que vieron los nacidos; pues que nos proporcionó la *mas* grata de las sorpresas, la *mas grande de las dichas* encumbrando en el poder á los *fusionistas presupuestívoros* admiracion hoy de propios y estraños por los maravillosos resultados que ha producido su *pulcra* administracion.

De modo que el año nuevo se nos presenta con explendentes colores, y nos hace prever felicidades sin cuento bajo la gloriosa *egida fusioncra* que á no engañarnos va á recibir en el presente el *gran camelo* del siglo; y que á juzgar por ciertas apariencias no han de valerle cuando llégue el caso, ni la misma Constitucion de 1876 corregida y alterada con arreglo al *espíritu mas liberal*.

Los albores del año número 1882, vienen rodeados de los mismos vicios, de iguales vacilaciones; y de un sin fin de triquiñuelas, equilibrios, egoismos, ambiciones, marrullerias, capaces de derrumbar el mas sólido edificio; tanto mas si este está construido con *materiales incompatibles*. Por esto empezar el año y llover las apuestas todo ha sido igual; se cruzan estos dias, cantidades fabulosas respecto la suerte que le espera al *gran calamar* y *compañía* en el anual período que estamos saludando. Hay quien supone que se ha apoderado de él una extraordinaria *modorra*; sufriendo olvidos tales, que llega hasta á desconocer á sus íntimos; pues los *pícaros fusioneros* se gozan en darle *jaqueca* y no esperan sino la ocasion propicia de *pegar la tostada* al antiguo miliciano.

Los constitucionales *tupecinos* que comen, como los que bostezan, contemplan todo eso y no les llega la camisa al cuerpo. La murmuracion y el disgusto crece por momentos entre la *familia calamar* y muchos de ellos comienzan á llamarse *andana*; dirigiendo cariñosa mirada al campo democrático que es su puerto natural. El dia que se rompa la cuerda, el dia que el *matrimonio fusionista* se divorcie, no seria extraño que dada la experiencia y el ejemplo de ciertos acontecimientos que en las naciones se operan, tanto si el exdemagogo *gran tupé* se incluia como no, hacia al lado de la libertad, fácil seria que mientras él siguiera doblando el espinazo en busca de imposibles, le sorprendiese el triunfo de los principios democráticos que á no dudar, siguiendo el espíritu progresivo de los tiempos están destinados á satisfacer las leales y sinceras aspiraciones de la mayoría de los españoles que durante algunos años vienen sobrellevando las cargas de la abrumadora situacion conservadora y de la *plaga calamar-fusionera*.

TEATROS

Ninguna novedad han ofrecido estos dias los coliseos de esta capital; como estábamos en período de fiestas, las repeticiones han estado á la órden del dia, aplazándose los estrenos de nuevas producciones para más adelante.

En la plaza de Cataluña continua la exposicion zoológica de Mis Aissa, y en el *Circo Ecuestre* las funciones de prestidigitacion del Conde Patrizio.

El gran teatro del Liceo continua entre tinieblas, debido al *camelo* que nos proporcionó la última empresa de los *cárcas*.

LA MARIPOSA.

—¿A donde me llevas, madre,
por en medio de estos prados?
Te llevo al pié de una reja
donde verás á tu hermano.
—¿Y qué hace allí?
—Pasa el triste,
noches y dias llorando.
—¿Y por qué?
—Porque fué libre
y hoy se mira encarcelado.
—Yo me quedaré con él
madre, para consolarlo.
—No lo permiten los jueces.
—Madre, los jueces son malos.
. . . . . .
Ay! mira que mariposa
en la yerba está livando
si yo pudiera cazarla...
¡quedito!... ya la he cazado.
¡Que colores tan bonitos!
Le haré una jaula de palo
y en el balcon de la huerta,
la pondremos con el pájaro.
—Antes morirá de pena
porque su vida es el campo,
y tu cruel le arrebatas
su libertad y su encanto.
—¿Pero y si la cuido mucho?
—Tambien cuidan á tu hermano:
Y en la reja de la cárcel
pasa los dias llorando.—
Al oir esto la niña
soltó el insecto encarnado
y exclamó llena de angustia
cubierto el rostro de llanto.
Vete libre, mariposa,
al trono de Dios volando,
y hablale de un pobre preso
que está en la cárcel penando.

P. MARQUINA.

CAPIROTAZOS

Desde primeros del presente año prohibimos terminante el *escamoteo* de los números de *El Tupé* que suelen evaporarse continuamente, no sabemos donde.

Nosotros en cambio seguiremos entregándolos con la puntualidad de costumbre en la administracion de correos y si el abuso se repite con igual frecuencia, trataremos de investigar donde se anidan esos *incógnitos irregularizadores*,

EL TUPÉ. AÑO 1º. Nº. 30.



¡ASÍ SEA!!

Su Ilustrísima D. José María se lució extraordinariamente segun noticias en la iglesia de San Antonio de Villanueva y Geltrú.

Parece que terminado el *Te-déum*, el prelado como si le hubiese picado una avispa, dirigió á los invitados un discurso sui generis en forma de filipica, que llegó á adormecerlos.

El fogoso prelado haciendo uso de una mímica original que le es peculiar, dió á conocer la gracia de los hijos de la tierra de María Zantízima, cautivando al auditorio; pues habló de los *espíritus malignos*, del progreso y la religion católica, de los que trabajan en dia festivo, dijo que Dios bendice las negociaciones...

Como entre los asistentes figuraban muchos bolsistas, creyeron ver en estas palabras un síntoma de *alza* y se escuchó sotto voce *tomo un millon*. Convirtiéndose el templo poco menos que en bolsin; pero con disimulo, se entiende.

***

El *gran calamar* pensaba solemnizar la entrada del presente año obsequiando con un banquete á los senadores y diputados de la mayoría que se hallasen en Madrid.

Son siempre los *fusionistas*
muy amantes del *turron*
como que la nacion paga...
¿entiendes Fabio...? ¡chiton!

***

La *noche buena* en Dublin fué una noche como hay pocas. Mas de cien personas tuvieron que ser curadas en los hospitales, por consecuencia de heridas recibidas durante la misma.

¡Qué delicioso pais!

***

El Papa está decidido á pedir su opinion á los obispos acerca del actual estado de cosas.

¡Qué opinion ni ocho cuartos!

La consecuencia ante todo.

¿Pero y la *infalibidad* señores?

***

El periódico *neo* «La Fé» encabezó el número del dia de Inocentes con unas palabras de su Santidad Pio IX.

La tranquilidad de los neos, no tiene precio.

Siempre güasones.

***

El general Salamanca llamó *tontos* á los diputados de la *mayoría*.

Tontos de *capirote*, mi general.

***

En San Petersburgo se han verificado nuevas prisiones de *nihilistas*.

Solo de oir nombrar éste nombre se me crispan los nervios.

Aquí no conocemos mas que *famosos ingenieros irregularizadores*.

***

Un *colegá militar* hablaba el otro dia de las veleidades del general Martinez Campos.

Cuidadito con historias añejas.

***

El representante chino en la córte conferenció con el ministro de Estado.

Semejante suceso dió mucho que hablar en la vecindad.

***

Unas niñas que fueron á confesar en un templo de Santander, les negó el sacerdote la absolucion despues de saber que algun individuo de sus familias tenia el capricho de leer los periódicos excomulgados.

Retiráronse las niñas con el mayor desconsuelo; pero al cabo de unos dias presentáronse de nuevo, pero provistas de un talisman esto es: *la bula* con cuyo documento lograron la correspondiente absolucion.

El oro todo lo allana.

Para evitar el alcance
de *horribles excomuniones*,
lo mejor es aflojar
unos cuantos *palacones*.

***

Con motivo de la nieve que ha caido en la provincia de Lérida, en algunos pueblos se han dedicado á perseguir la caza.

En las salas de los ministerios sin nebar ni mucho ménos, la *caza* es perseguida á todas horas.

***

El señor Conde de Cheste presidente de la Academia Española, obsequió con un banquete á los miembros de la misma.

Fué una comida *arqueológica*.

El sueño venció luego á los comensales.

***

Dícese que son grandes las esperanzas de la *Puerta* en concluir una alianza con Alemania y Austria.

Pero conspiran contra ella, el balcon, la ventana, la llave y la cerradura y no saldrá con la suya.

***

Tres años ó sea 36 meses de sueldo, se adeudan al maestro de escuela de Fontbuena partido de Daroca, en Zaragoza.

¡Oh admirable pedagogo, yo venero tu resignacion!

***

Un periódico dice que D. Práxedes, es jefe de la fusion, como los reyes cristianos señores de Jerusalen y de Constantinopla: solo de nombre.

Estos canovistas *moscardones* son capaces de removerlo todo; mire usted en lo que se meten.

En honduras!

***

¿No saben ustedes lo qué pasa?

Los masones que asistieron en Madrid á varios banquetes, en celebracion de una de las fiestas de la órden han sido nada menos que denunciados.

¡Horror! Pero esto no es posible gobernando el *hermano mayor y acolitos fusioneros*.

Reconozco que el asunto tiene *muchos bemoles* y que indudablemente las naciones van á *meter la pata*.

CHARADAS.

Célebre artista
prima, tres, tercera,
una y *segunda*,
hace el que prueba
y de *una* y *cuatro*
bastante buena
traje, bastones
de allá de América
dos una y *cuatro*
es Doña Petra.
por más, señores
que no es gallega,
pues nació en *todo*
segun las señas,
hace lo ménos
cien primaveras.

ROMPE-CABEZAS.

Rosaura.-Celestina.-Justa-Asccncion
Laura.-Lisarda.

Pónganse estos nombres en columna de modo que la letra del medio forme otro nombre de mujer.

(La solucion en el número próximo)

SOLUCIONES
correspondientes al número anterior:

CHARADA: Mar-ce-li-no.

CORRESPONDENCIA DE EL TUPÉ.

L. M.—Gracia.—Conformes; así nos gusta, los hombres deben ser *francotes*.

N. G.—Almaden.—Pero amigo V. cómo puedo complacerle si se dejó, las *soluciones* en el tintero?

M. A.—Sevilla.—Convenidos, señora mia: ¿cómo resistir al ruego de una hija de este hermoso suelo?

A. S.—Lérida—.No puedo complacerle, pues el hecho que nos denuncia tiene *algunas conchas*.

T. M.—Granollers.—Gracias, amable lectora, por la felicitacion de año nuevo.

Imprenta de Oliveres, Sta. Madrona, 7 y 9.

AÑO 1.º — Jueves 12 de Enero de 1882 — NÚM. 31

CATALUÑA
2 cuartos.

EL TUPÉ

RESTO DE ESPAÑA
10 céntimos.

POLÍTICO, SATÍRICO-ILUSTRADO.

PRECIOS DE SUSCRICION:
Península: Un mes, 2 reales.—Seis meses 11 —Un año 20.
Ultramar y extranjero: Seis meses 24 rs.—Un año 40 rs.

DIRECCION Y ADMINISTRACION:
HOSPITAL, 155, principal.
BARCELONA.

PUNTOS DE SUSCRICION:
En provincias, en todas las librerías y corresponsales, y directamente enviando el importe adelantado en libranzas de Giro Mútuo.

¡OJO!

A los SS. corresponsales que se hallen en descubierto en esta Administracion se les suplica se sirvan hacer efectivo el importe de sus adeudos, sino quieren esperimentar retardo en las remesas de los números.

CONTINUA la lista de los corresponsales que se han olvidado de pagar:

Sra. Vda. de DAUFÍ, Tortosa.

Sr. D. PEDRO MARTI FIGUERAS, calle Barrio Nuevo 20, Balaguer.

Sr. D. RAFAEL VIDAL, calle de la Casa blanca núm. 20, Alcoy.

Sr. D. FELIX CLARÓ, Sort

Sr. D. MANUEL MARIANO y SANZ, Cuenca.

D. EUGENIO PLAZA, Rua 39, Zamora.

D. FRANCISCO RODRIGO, Salamanca.

D. JUAN PABLO OSORNO, Huelva.

(Se continuará.)

LA COSA PROMETE

Pues señor; á juzgar por el preludio del nuevo año de gracia, sigue España viviendo *rica, feliz é independiente.*

Las fuentes de la abundancia y prosperidad brotan por do quier; por todas partes *asoman la oreja* nuevos gérmenes de bienandanza y bienestar, y todo bicho viviente que de español se precie, revienta de satisfaccion al pensar tan solo en el porvenir que nos está reservado.

Yo no sé como puede haber hombres que blasonando de liberales y patrióticos se entretengan en hincar el diente á cuanto tiende á hacer la felicidad del país; murmurando todos los dias de que: si al *gran calamar* no le llega la camisa al cuerpo; que si el general está hasta las cejas de fusionismo, y del grano Salamanca; que si Navarro Rodrigo hace á Mateo mas visitas que un médico; que si los descontentos intentan armar camorra convencidos de no poder alcanzar la tajada; que si el baston y fagin de los inspectores de Hacienda han producido profunda sensacion en sus respectivas provincias; que si el *lloron* de los generales és símbolo de tristeza y huele á cementerio; que si D. Víctor hizo tales ó cuales declaraciones en Siljes, amenizadas con la espuma del *champagne;* que si los diputados están amoscados porque se les ha mandado á pasear para que engorden, pero que esto ha de acabar muy mal; en una palabra: todos los movimientos, todas las acciones y visajes que la situacion fusionera ejecuta, son objeto de burla y chacota por los ingratos, que otra cosa no son, los que no saben apreciar como es debido, los esfuerzos y sacrificios que hace el *Gran Tupé* para que todos podamos vivir en paz y en gracia de Dios; secundándole admirablemente en tan *gloriosa empresa* los patrióticos y humildes prelados españoles, y el consabido ejército de frailes, jesuitas, curas y monjas, junto con la masa sacristanesca y demás reparadores; pues todos ellos dirijen al cielo sus oraciones para que ilumine *il feroce masón* que hoy rige los destinos de la patria y conserve su preciosa vida para poder vivir ellos tan campantes, á la salud de los *fusioneros*, y lanzar tremendas excomuniones *urbe et orbe* contra la prensa infernal que es el *bú* mas espantoso que vieron los nacidos.

Así pues; con tantísimo curita que fervorosamente ruega por nuestra salvacion; con *mansos Pastores*, *verdaderos padres de la patria;* con tanto reverendo fraile que cuida, con sin igual cariño, para que no crezca la yerba en la *monumental y artística España;* con una milicia que es la envidia de las naciones gracias á nuestro incomparable Moltke; con la supresion de las inmorales loterías de *tres al cuarto*, que no hacian sino comprometer tan noble industria; con unos presupuestos que no hay por donde cojerlos por ser obra *calamar pur sang;* con poner á raya á la prensa democrática *anti benévola*, que empezaba ya á subirse á las *barbas del tupé* y reinando por doquier la libertad y la justicia ¿quien es capaz de negar que la ventura ha entrado por las puertas de nuestra casa?

TEATROS

El gran coliseo continua á oscuras. Unicamente abrió sus puertas para proporcionar un rato de jolgorio á la «gente menuda» quien se deleitó en extremo con las gracias de «Borrego» y «Bato» y del «buen José» alcanzando una ovacion infantil los reyes... «magos» que se presentaron en escena montados en briosos pero «mansos» corceles, hasta cierto punto incompatibles con tan elevados personajes.—«Lo mas perdut»; este és el título de la nueva produccion del señor Feliu y Codina, estrenada últimamente con aceptacion en el «teatro Catalá».

El «teatro Principal» frio como siempre; solo ha ofrecido al escaso público que lo frecuenta un repertorio dramático y unos bailecitos de sumo gastados En vano la empresa se ha esforzado en fijar grandes carteles con «geroglíficos» paseando «faroles-mamarrachos» por la rambla ¡quiá! ni por esas; el público sigue reacio y no se deja cojer en el gancho.

«Teatro del Circo». Poca novedad ha presentado estos dias este coliseo, se comprende, porqué la compañía está ensayando á toda prisa la zarzuela de espectáculo «Los banys orientals», del señor Coll y Britapaja, cuyo estreno quizá tenga lugar al salir á luz el presente número.

El «Buen Retiro» nos ha proporcionado la resurreccion de la «Redoma Encantada». «Novedades»: algunas producciones dramáticas de conocidos autores.—«El Tivoli»: la nueva magia, «La Mariposa encantada».—«El Español»: sigue logrando buenas entradas con «Los polvos de la Madre Celestina»; lo propio que el antiguo Odeon con sus funciones «sui géneris».

UN AÑO

Hoy cumple un año que aquí
nos vimos por vez primera,
un año, que el alma entera
tengo yo bañada en tí.

Un año que en mi razon
tu dulce semblante anida,
un año, que eres la vida
de mi triste corazon.

Un año que en hondo duelo
aun es mi amor tan profundo,
que no cabiendo en el mundo,
tiende sus alas al cielo:

No á los cielos de tisú
que el justo aguarda sumiso:
que busca otro paraíso,
y el paraíso eres tú.

F. G.

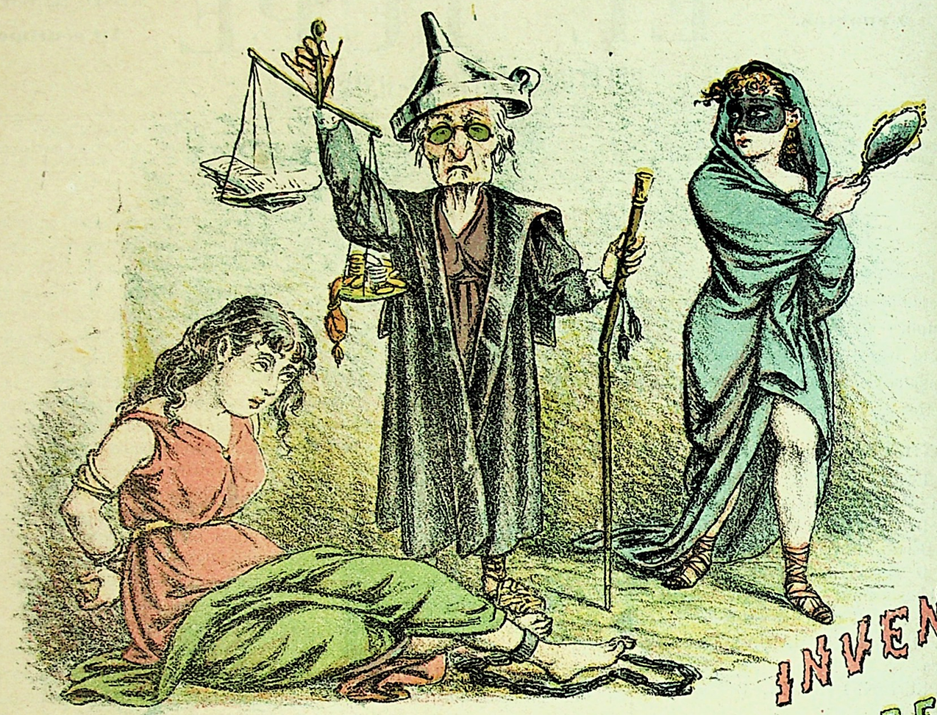

LA LIBERTAD LA JUSTICIA Y LA VERDAD.

INVENTARIO GUBERNAMENTAL DEL AÑO 1881.

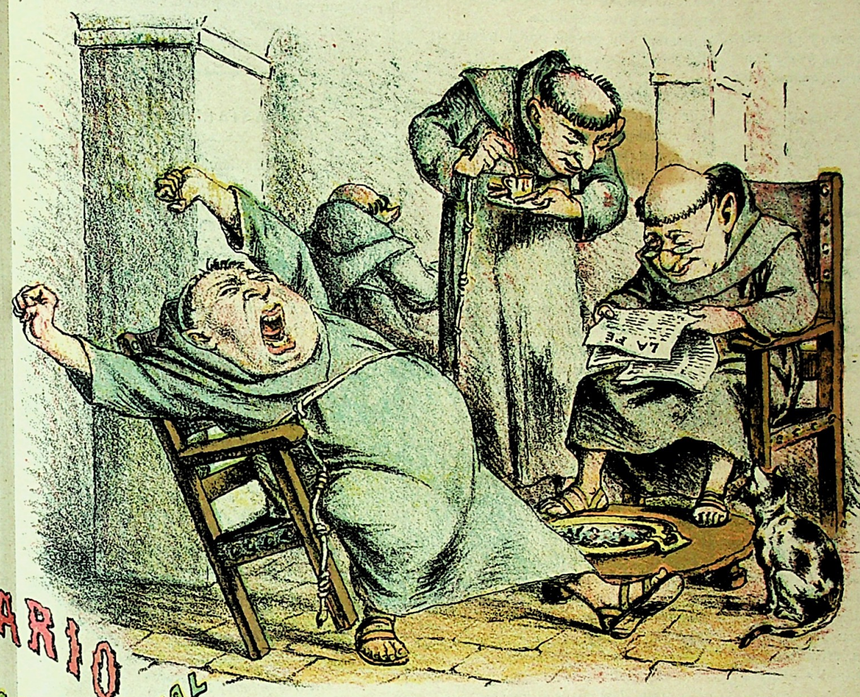

NON RAGGIONAR DI LOR...

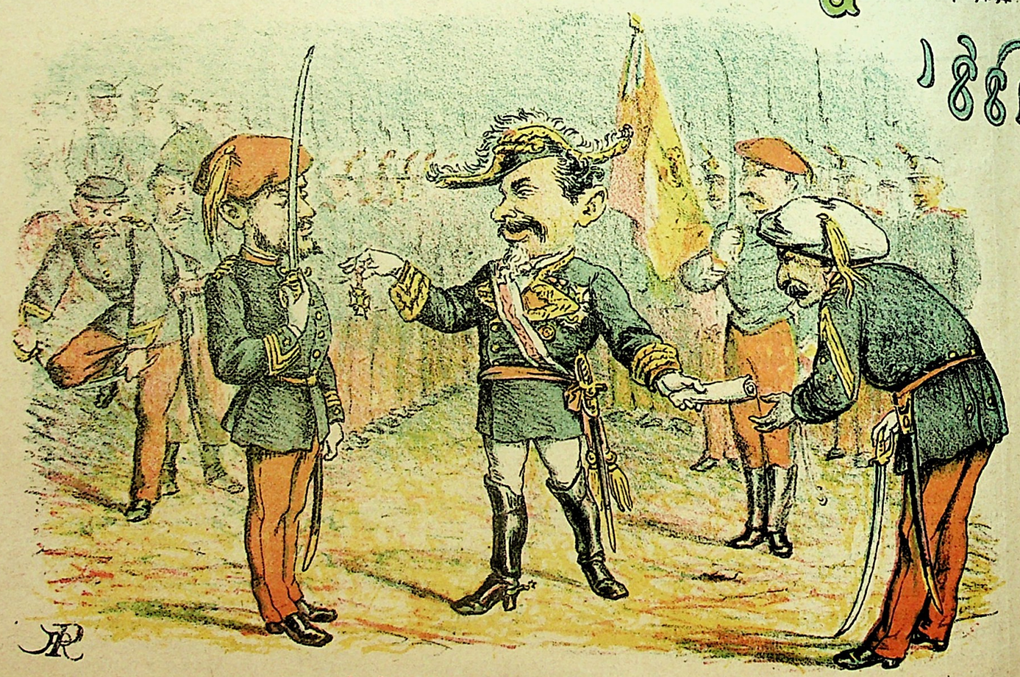

LA MILICIA.



LA HACIENDA!!

Se continuará.

CAPIROTAZOS

Varios periódicos de la corte y provincias han tenido la mala suerte de *tropezar* publicando la carta del ilustre emigrado don Manuel Ruiz Zorrilla.

¡Mal año empieza para la prensa!
¡Oh carta adorada
me hiciste *feliz*..!

***

Los rumores de crísis se acentúan cada dia mas.

Son objeto de murmuracion las repetidas conferencias de el *Gran tupé* y Navarro Rodrigo, y vice-versa.

Vacilan los estómagos
fusionistas, calamares:
pues los tiempos cada dia
van poniéndose *fatales*.

***

Si bien el representante de un apreciable colega democrático que estuvo en las fiestas de Villanueva tiene gran parecido con nuestro director, debemos manifestar que algun oficioso creyó descubrir la incógnita, haciéndole solidario de un acto de galantería que EL TUPÉ no puede suscribir; porque mientras otros semanarios *no políticos* merecieron la atencion por parte de la Compañía de ser invitados á la inauguracion del ferro-carril, nuestra humilde publicacion pasó sin duda desapercibida en el acto de estender las respectivas invitaciones, atribuyéndolo solo á descuido, tan fácil en estos tiempos de *fusionismo*.

***

La *Madre Superiora* y la mas hermosa *Hermana* de la Casa de Caridad de Zaragoza, se evaporaron.

Tambien se ignora donde está el oficial carpintero de la casa que partió el dia anterior.

Esto tapa algo; pero *algo gordo*.

***

Madrid ha tenido el alto honor de presenciar este año la ruidosa manifestacion de la víspera de reyes llevada á cabo en medio del mayor entusiásmo; habiéndose consumido una gran cantidad del tinto, peleon y otros *aceites*.

¡Resabios de un pueblo culto!
Pero de menor edad.

***

Parece que mientras el rey de Portugal leia el discurso de la Corona en la reciente apertura de las Córtes de aquel reino, se produjeron interrupciones poco respetuosas por una parte del público.

¡Caracoles!
¡Malos aires reinan en Portugal!

***

Han sido reelegidos los individuos que componen la comision del taller de vaciados en la Academia de Bellas Artes.

Esto de *vaciados* constituye una alusion á los bolsillos de los contribuyentes.

***

Un suscritor de *La Correspondencia* propone que los espectadores se dediquen en los teatros á la *gimnasia del susto* para acostumbrarse á los incendios.

¡Basta; basta que me voy á desmayar!

***

Parece que el *collar* de Cárlos III que usufructuaba el marqués de Cábra se concederá al cardenal patriarca.

¡Ola, ola! ¡Esas tenemos!
¡Oh patriarca reverendo!
me teneis que dispensar;
porque *cargar con collares*
en verdad, no hace formal.

***

La reina doña Isabel ha enviado al señor Cánovas del Castillo un valioso obsequio, consistente en dos artísticos jarros de porcelana primorosamente pintados.

Los fusionistas dicen que esto *huele mal*.

Taparse las narices *cabayeros*.

***

Dícese que en Francia va tomando incremento la enfermedad de *morfimania*.

En todas partes cuecen habas.

Aqui tambien va desarrollándose de una manera increible el *parásito turronero*.

***

Han quedado satisfechos todos los atrasos á los maestros y maestras de primera enseñanza de Cádiz

¡Aleluya! ¡aleluya!
Admirables pedagogos,
esqueletos sois no mas;
¡fatal destino es el vuestro
en la España *calamar*!

***

Los masones de estos valles amoscados por la conducta del de *Xiquena*, celebraron el domingo último un gran banquete en que estuvieron representadas unas *doce logias*.

El acto estuvo rodeado de la acostumbrada solemnidad pronunciándose brindis de *mistó*, y otros que podian *arder en un candil*.

***

Los neos andan ruborizados porque la empresa *neo-católica apostólica romana del ferro-carril de Francia*, desoyendo las predicaciones del *venerable Pastor* de esta diócesis, consiente nada menos que los trabajos de la zanja de la calle de Aragon se verifiquen tambien en dia festivo.

Esto no puede tolerarse y pedimos justicia á S. I. don José Maria. Es preciso que la igualdad predicada por el *maestro* se cumpla al pié de la letra.

Esta empresa mercantil
merece la excomunion,
¡no haya perdon! ¡vive Cristo!
porque es una ofensa á Dios.

***

La suerte de los pueblos depende de la conducta de los gobernantes: asi lo cree Lopez Dominguez.

Asi como antes se decia: *Para verdades el tiempo*; ahora se dirá: *Para verdades Dominguez*.

¿Quien ignora señores: Que quien *mal anda mal acaba*?

***

Con motivo del aniversario de la muerte del revolucionario Mr. Blanqui hubo en Paris algun conato de desorden...

Rompe cabezas:
¿Donde está el gato?

CANTARES.

¡A cuántas llaman hermosas
desde que mi bien murió!
¡Cuantas estrellitas brillan
en cuanto se pone el sol!

—

A que diera yo mi nombre,
aunque pudiera, á la fama?
Ni su voz entra en las tumbas
ni al cielo llegan sus alas.

C. R.

***

Yo conté para quererte,
con tu amor y tu inocencia,
conté con tu fé y tu cosa,
mas no conté con la húespeda.

—

Te vi un dia en la montaña
toda vestida de negro...
y desde entonces bien mio
si te hé visto no me acuerdo.

CHARADA.

Un *tres prima* yo miraba
con curiosidad profunda,
y por lo roto que estaba,
vi que era, muy *tres segunda*.
En esto vino *tres tres*,
dejándome sorprendido,
cuando me dice que Andrés
«una *total* se ha comido.»

L. M.

(La solucion en el número próximo)

SOLUCIONES

correspondientes al número anterior:

CHARADA: Ca ta-lu-ña.

ROMPE-CABEZAS.

Cele S tina.
La U ra.
Ju S ta.
Ros A ura.
Asce N sion.
Lis A rda.

CORRESPONDENCIA DE EL TUPÉ.

L. M., Murcia.—Conformes y en paz.

R. S., Zaragoza. —Está V. en un error, amigo mio; los aires no son muy favorables para la prensa.

L. T., Madrid.—Nos hará V. señalado obsequio, Luisita.

F. R., Valencia. —Lo remitido, francamente, no nos sirve.

S. G., Villanueva.—Aprovecharemos algo.

Imprenta de Oliveres Sta. Madrona, 7 y 9.

AÑO I. Jueves 19 de Enero de 1882 NÚM. 32.

CATALUÑA
2 cuartos.

EL TUPÉ

RESTO DE ESPAÑA
10 céntimos.

POLÍTICO, SATÍRICO-ILUSTRADO.

PRECIOS DE SUSCRICION:
Península: Un mes, 2 reales —Seis meses 11 —Un año 20.
Ultramar y extranjero: Seis meses 24 rs.—Un año 40 rs.

DIRECCION Y ADMINISTRACION:
HOSPITAL, 155, principal.
BARCELONA.

PUNTOS DE SUSCRICION:
En provincias, en todas las librerías y corresponsales, y directamente enviando el importe adelantado en libranzas de Giro Mútuo.

¡OJO!

Tenemos la satisfaccion de consignar que D. Manuel Mariana y Sanz, corresponsal de Cuenca, cuyo nombre se insertó en las columnas de este semanario como otro de los que *se habian olvidado* de satisfacer sus adeudos, ha saldado su cuenta.

REGALO.

A toda persona que se suscriba á este periódico por un trimestre, semestre ó por una anualidad, durante los tres primeros meses del año corriente se le dará *gratis el Almanaque de* El Tupé *para 1882*.

LOS CUERDOS LOCOS.

A principios de este siglo era considerado el demente como un criminal ó, cuando menos, como un sér propenso á criminalizarse. Por tal motivo, teníasele fuertemente maniatado en los calabozos y aun presidios, sin causa alguna para ello. Sin embargo, los sábios alienistas comprendieron, (y Pinel el primero), que aquella era la mayor de las ignonimias, y que la demencia decreceria considerablemente, dando a los alienados la libertad de la que, á mi ver, han sido siempre acreedores.

En efecto, ¿cual es el móvil que justifique la reclusion de un maniático? En rigor, ninguno.

Vémos con frecuencia por una calle cualquiera un prógimo dando voces extemporáneas, y lo único que se nos ocurre (si es que se nos ocurre algo) es compadecerle. Si, como sucede tacbien, á veces los gritos inofensivos de un maniático se truecan en palizas que dan por resultado la captura de aquel desgraciado sér, culpa de ello tienen séres que, aun que con apariencia de cuerdos, distan mucho de serlo realmente.

Y no se crea que esos sean pocos: Si tuviéramos que regirnos por las mismas leyes que un siglo atras: si, como antes he dicho no hubiese Pinel y sus contemporáneos considerado que el loco era digno de libertad (mientras no se trocara en criminal) ¡cuántos y cuántos que hoy se tienen por cuerdos se verian privados de libertad!

Ejemplos: ¿Puede haber locos más rematados que esos millares de cuerdos productores ú obreros que esperan una mejora en su situacion; iniciada, protegida y sostenida de parte de un gobierno, aunque se llame liberalísimo?

¿Puede estar más patentizado el diagnóstico de locura en aquellos cuerdos que creen en la buena fé de unas elecciones en España?

¿Pueden darse mayores síntomas de enagenacion mental en aquellos que, pasando plaza de doctos periodistas, escriben muy formalmente, al reseñar un descarrilamiento, que *afortunadamente no hubo desgracias más que en los coches de tercera clase*, ó bien, comentando el peligro de hundimiento de cierto establecimiento tipográfico de Barcelona, dicen que, *si hacen hincapié en tal asunto, es por hallarse comprometidos en dicho establecimiento los intereses de dos diputados y un senador en activo servicio*, lo cual viene á demostrar claramente que el *posibilista* colega (¡se me escapó!) tiene en única estima no las vidas que pueden correr peligro; ello no importa gran cosa) sino los intereses de ciertas personalidades?

De otros muchos locos que no lo parecen podria hablar, pero lo reservo para otro número, ya que ni puedo disponer de mucho espacio en el periódico, ni tengo tiempo para ello.

Y, antes de terminar, permitidme queridos lectores el que os aconseje mireis siempre con ménos lástima á los recluidos en un Asilo cualquiera, que á esa larga familia de *cuerdos-locos*, de los cuales acabo de daros algunos ejemplos, que espero ampliar otro dia, y digais conmigo:

¡*Bienaventurados los mansos*!

E. R M.

AL ASESINO DE LINCOLN.

Soneto.

De amor y de virtud el alma llena
Severa juzga al que en el mal camina;
Al barbaro Neron en la colina,
Juez sin piedad la humanidad condena.
Lucrecia que el pudor desencadena;
Calígula, Tiberio, Mesalina.....
Cuantos pisaron la verdad divina
Afrenta son de la mundana escena.
Pero al llegar á Booth los corazones
Se estremecen y tiemblan agitados,
Tiran la sonda, miden las pasiones
Y solo aprenden por el duelo ahogados,
Que han de estar los Tiberios y Nerones
De tan vil criminal avergonzados.

C. A. V.

EXPANSIONES

Tenía necesidad de ellas el pobre. Cerrada la puerta del chiquero ha podido al fin darse un buen atracon, digo mal, una buena expansion, sin dios que le tosa ni perro que le ladre, muy al contrario, mascando á muela batiente con acompañamiento de un coro de alabanzas y al compás del incensario manejado diestramente por gente del oficio.

Tiene el ser ministro sus docenas de bemoles, (no siempre han de ir á pares como zapatos) pero ¡quién duda de que tenga tambien sus justas compensaciones! La tormenta fué récia y para que el refran no perdiera su reputacion, la calma le ha seguido con todos los esplendores que puede dar de sí Naturaleza. No se trataron asuntos políticos; no hubo rumores de crisis; no se oyeron amenazas navarrescas ni balagueirinas: allí no se pensó mas que en comer,

E hicieron bien, ¡voto á tal!
Pasando tan adelante,
Que hubo señor cardenal
Que ofreció una catedral
Enseñar de buen talante.

Y nada menos que á gente infiel ¡oh poder de las expansiones!

Me imagino aquel hermoso cuadro de familia: el amigo Práxedes presidiendo, impresa la satisfaccion en el semblante, el cardenal Moreno dando lecciones confidencialmente á otro moreno (el japones, por ejemplo) de moral cristiana, y los demás *expansores* pendientes de los labios del feliz anfitrion dispuestos a celebrar sus agudezas y á hacer patente en todos sentidos su estomacal agradecimiento. A fuera del recinto los conjorados acechando al nuevo César y derritiendose envidiosos ante el vivo resplandor que se abre paso por las ventanas. No falta mas que un *Brulo* para que el pueblo . . . se quede como estaba.



SE SUDURA.....

Yo bien quisiera dejarles saborear á Vdes. el incomparable *menú* de la merienda, pero á bien que no ando con embajadas y habrémos de contentarnos de meras suposiciones.

Bien pudiera haber sido que fuesen allí comidas las esperanzas de mas de cuatro fusionistas dinásticos, demócratas dinásticos, liberales dinásticos, y quizás de todo el dinastismo que queda por haber; nada tendria de particular que hubiesen allí desaparecido entre algunas mandíbulas, la libertad de imprenta, la libertad de reunion, la libertad de sufragio, la libertad de enseñanza, y cuantas libertades se hayan soñado y pedido en la oposicion; y por vía de postre bien pudieran aquellos señores, á cual más, devorar el porvenir de nuestra industria, de nuestra marina mercante y del comercio en general, entre las mas calurosas y expresivas expansiones.

AL GRAN CANARIO.

Ven tú, bigote el mas largo,
que voy á echarte un discurso,
sinó pulido en palabras
de sonsonete y de lujo,
que no serán de tu gusto.
Ven y escucha un solo instante
á un republicano puro
que hace de tí tanto caso
como de la carne un burro.
Yo quisiera me esplicases
porque no ensalzas yá al público
que tus palabras mil veces
acojió lleno de júbilo;
yo quisiera me digeses
que personal es el tuyo,
y porque al gobierno apoyas
con escándalo del mundo.
Yo quisiera gran bigote,
yo quisiera gran tribuno,
admirarte cual un tiempo...
mas no puedo: que perjuro
hoy eres de las ideas
que ayer invocabas justo.
Yo ayer te ví el federal
mas federalote, en puntos
á que hoy asistir no quieres;
pues siendo orgulloso sumo
te coaligas con los que
lucen libreas y escudos.
¿Y porque tal proceder
observas hoy, bigotudo?
No respondas, que yo mismo
te lo diré en un minuto.
Tú amaste la gloria siempre,
tu lábio valia mucho,
viste á España en monarquia
y no siguiendo tal rumbo,
para conseguirte un nombre,
te declaraste república:
pero luego que te viste
en el poder, á los tuyos,
que éramos todos nosotros
digiste: «aquí sobra uno».
Y huyendo de la República
Federal que es lo mas justo,
de cuanto el mundo contiene
por sus leyes y atributos,
te uniste á no sé que gente
para ser luego el verdugo
de esa libertad que tanto
ensalzaste en tus discursos.

L. O. A.

CAPIROTAZOS

Es verdaderamente digna de elogio y de admiracion de las naciones extranjeras la administracion de correos de España. Un amigo nuestro que, de antiguo, es suscritor de un acreditado bi-semanario tortosino, sin embargo de que en diversas ocasiones ha dejado de recibir uno que otro número, de lo que ya no hacia caso, en el supuesto de que nos hallamos en España, ha visto con sobra de admiracion (como es de suponer) la desaparicion no del estadio de la prensa sino de su casa, de dicho bi-semanario. Averiguadas las causas de tal eliminacion, se ha sabido... ¿qué creerán Vds. que se ha sabido?... Pues se ha habido que *La Gaceta* (asi se llama el bi-semanario) era mandado con regularidad, pero que, como que los carteros *dicen* que no perciben retribucion alguna por los periódicos, lo que tampoco es exacto, no se toman la *molestia* de repartirlos. Pedir más es gollería.

***

Con la supresion de las rifas... provinciales, el Sr. Camacho se ha coronado. Despues de haber, con dicho procedimiento cohibido, no solo un laudable *modus vivendi* á multitud de inválidos para el trabajo, y cuyo único recurso es hoy la mendicidad, sino tambien un poderoso elemento de vida para las casas de Benificencia, ha sido el móvil que habrá inducido á nuestro Exmo. Ayuntamiento á la mayor inaccion. Y decimos esto, porque si con la rifa de los Empedrados que hasta hace poco se celebraba en Barcelona y que producia pingües beneficios al Comun la mayoría de los adoquinados públicos han permanecido en lamentable estado, ¿qué sucederá en adelante, contando con una Administracion local que solo lleva su *patriotismo* al arreglo de lo ya de si bello, descuidando, como de costumbre, infinidad de calles no tan céntricas como las de Fernando VII y Jaime I únicas que tienen en estima los Sres. del Municipio y que se hallan en un estado lastimoso?

***

Segun el estado últimamente publicado de los ingresos del Tesoro en Italia, el último año han excedido de sesenta millones de pesetas sobre el año anterior. En España, tambien pasa lo propio. Una prueba de ello es que en más de siete años no ha llegado ni en mucho el cargo á la data, quedando siempre la consabida deuda. No es estraño, sin embargo. Siendo Italia una nacion más importante que España, ¿tendrá aquella una nómina de *empleados* y *cesantes* tan larga como esta? Tiene la palabra el señor Camacho.

EPÍGRAMAS.

Estando en una tertulia
Tocando el piano Inés,
Pidióle con interés
Cierta fantasía Julia.
Como no la recordara,
Escusóse la pianista,
Pero oyendo Bautista,
Que muy bien la ejecutaba,
Al concurso dirijióse
Diciendo:—«Si lo créen justo,
A Julita daré gusto...»
Y dicha pieza tocóse.

—

En un jardin muy hermoso,
Estaba Lola paseando,
Cuando á Enrique vió buscando
Por tal sitio, sin reposo.
—¿Qué es lo que buscando vas?
—Lolita busco una flor
Para entregarte, mi amor.
—Y si no quiero ¿qué harás?
—Enfadarme, y con razon
Pues que, ¿no has aceptado
Siempre cuántas te he dado
En cualesquiera ocasion?

—

Sobre si es trabajadora
Su mujer, dice Cortada:
Pues no se pasa una hora
Sin que se encuentre ocupada.

—¿Sabes que hay, Julio? Que Estrella
Ya no está con su marido.
—¿Pues?..—No sé que hay, mas he oido
Que hace poco le dejó ella.

—

(Histórico)

Estaba de centinela
Un patan, con condicion
De avisar sin dilacion
Cuanto viera, con cautela.
Mas al oir aquel fulano
La campanilla del Viático,
Gritó confuso y estático:
—Viene el santo Vaticano.

E. R. M.

CHARADA.

Prima es solo negacion;
prima y *segunda* mueble es
que en cualquiera casa ves
con más ó ménos colchon.
Una y *tres* indica solo
una fraccion de un objeto,
y es el *todo* un gran sujeto...
es un ministro... es un bolo.

E. R. M.

(La solucion en el número próximo)

SOLUCIONES

correspondientes al número anterior:

CHARADA: pa-lo-ma.

Imprenta de Oliveres Sta. Madrona, 7 y 9.

AÑO I. Jueves 26 de Enero de 1882 NÚM. 33

CATALUÑA
2 cuartos.

EL TUPÉ

RESTO DE ESPAÑA
10 céntimos.

POLÍTICO, SATÍRICO-ILUSTRADO.

PRECIOS DE SUSCRICION:
Península: Un mes, 2 reales.—Seis meses 11 —Un año 20.
Ultramar y extranjero: Seis meses 24 rs.—Un año 40 rs.

DIRECCION Y ADMINISTRACION:
HOSPITAL, 155, principal.
BARCELONA.

PUNTOS DE SUSCRICION:
En provincias, en todas las librerías y corresponsales; y directamente enviando el importe adelantado en libranzas de Giro Mútuo.

REGALO.

A toda persona que se suscriba á este periódico por un trimestre, semestre ó por una anualidad, durante los tres primeros meses del año corriente se le dará *gratis el Almanaque de* EL TUPÉ *para 1882.*

SINTOMAS.

Como que el *Gran Tupé* empezaba á notar entre los suyos cierto olor á *chamusquina,* comprendió había llegado la ocasion de emprender un nuevo rumbo político al objeto de distraer á los *solitarios* y desvirtuar sus planes; encaminados segun noticias, á producir *jaqueca al mas calamar de los calamares;* pero éste, atufado por la insolencia de los hambrientos, al intentar subírsele á las barbas, dijo: ¿sí? pues de estos *peleles* ni la sombra.

Y naturalmente, piés para que os quiero? Echa á la calle los *moscones;* cierra la casa sin olvidar la *despensa,* y con los patronos márchase á aspirar los aires de Portugal; sin tener en cuenta, con la precipitacion, que allí todavía es invierno, y fácil cojer una pulmonía. Como es de suponer, semejante ligereza podía acarrearle males sin cuento; por haber seducido á las pobres criaturas pintándoles que el país de Vasco de Gáma y Camoens, era una segunda *jauja,* pero que una vez enterados los parientes y vecinos de la *encerrona,* comenzó la murmuracion lloviendo sobre el *Gran Tupé* una rociada de acusaciones tales, que en verdad, daba lástima el azoramiento de que se hallaba poseído en cuanto llegó á su noticia de que los *portuguesaos* se comian los niños crudos y en pepitoria.

Pero, como «cuando el rio suena agua lleva», si bien la cosa no ofrecia cariz tan grave, en cambio los médicos *hidroterápicos* la dieron en escampar la voz de que el estado sanitario de Portugal presentaba muchos *peros;* de manera, que una de las nuevas enfermedades mas difíciles de combatir por ofrecer síntomas *rebeldes,* era sin duda alguna, la bautizada con el nombre de *republicanitis* la que traía alarmado el vecindario. Así es que jóvenes y sin esperiencia alguna los *patronos* de Mateo, y éste gato viejo, el pánico se apoderó de todos cuando se convencieron de la soledad que reinaba en algunas calles alfombradas por un *verde cesped;* acostumbrados ellos al mimo desde pequeñitos, no podian explicarse el porqué de aquellas caras feroces y de la gravedad portuguesa que por do quier se veía retratada. Escamado el *tupecino* por tales contrariedades y por las reconvenciones de familia que á menudo recibia; trató como es natural, de disipar el mal humor de los muchachos y les acompañó á admirar algunas celebridades europeas, como: «La bella Rosa,» «El gigante chino,» «La muger giganta,» «El lobo marino,» «La cabeza parlante» y otras mil curiosidades; siendo obsequiados además por algun *pariente lejano* con varias comilonas, fuegos artificiales, bailecito infantil, habiendo jugado tambien á los soldados con otros compañeros.

Mas, apesar de tantísima deferencia, nada; no hubo modo de quitar el mal humor a los niños y en vista de que la hipocondría se iba apoderando de ellos, el Mentor no le quedó mas remedio que tomar el *petate* y regresar juntos al hogar doméstico, en que la familia andaba tan revuelta que llegamos á temer un cataclismo.

Desengañarse; la salud no se recobra tan fácilmente con solo mudar de aires; es preciso seguir un buen método de vida, tomando de cuando en cuando la famosa *revalenta;* porque de no ser así, tememos que al mejor dia hasta van á reventar los amigos de Benito, librando á nuestro país de tanta filoxera como le ha venido encima, con ese ejército de *mamones* apellidados: calamares, fusioneros, canoveros, húsares, polacos, mestizos, momias, cárcas, solitarios fosforiteros y otros mil, capaces de chupar hasta el último grano del comedero, pero que si no andan listos, no está léjos el dia de la limpia general y ¡adios! no habrá que *masticar.*

LOS CUERDOS LOCOS. (1)

II.

Como decia en mi anterior artículo, hay inmensas clases de locos con apariencias de cuerdos. La sociedad, tal cual está hoy organizada, es ni mas ni menos que un colosal motor en movimiento, cuya fuerza motriz es la locura.

Ved á un orador político en la oposicion: lo vé todo; lo entiende todo; quisiera arreglarlo todo; quisiera acabar con las inmoralidades ó irregularidades; en fin, parece un nuevo redentor... ¡no le creáis, porque está loco! Prueba de ello es, que al recibir una credencial, al llegar el momento de practicar sus teorías... comprende que se había equivocado, es decir, comprende que la única pátria que hay que arreglar es su panza. Prueba evidente de ello teneis en Castelar, quien apesar de su *democrácia* y *patriotismo,* figura en primera línea en la nómina del presupuesto, por el gran *talento* (que yo únicamente califico de *memoria*) de haber hablado mucho, de haber llegado á poder hacer mucho, y al fin, de no haber hecho mas que traernos la situacion que hoy lamentamos.

Penetremos en las ciencias, y hallaréis un enjambre de médicos de café que hablan de todo, entienden de todo, aspiran á arreglar ó ampliar las ciencias médicas... ¡y han recibido la investidura de doctores al influjo de ciertas personalidades, cual si inferir un grado de doctor en medicina, que equivale á darle facultad de matar á sus semejantes, fuera cuestion de poca monta!

¿Y en la música? ¿Cuántos locos rematados hallareis en el terreno musical? Aquellos que levantan tempestades de aplausos á un cantante, por haber *dicho* alguna ó algunas frases de una ópera con cierto énfasis, por mas que dicho cantor, Massini, por ejemplo, no cante como está escrito, sino con horribles transformaciones, la ópera por la que á tanta altura se le lleva, decidme: ¿no son evidentemente locos? Preguntadles porqué han aplaudido, y en medio de su confusion, (pues, en rigor no lo saben) os contestan que aquel, y el otro y el de mas allá tambien hacen lo propio; sin calcular que si se interroga á los por aquellos aludidos, contestarán de igual suerte. ¡Oh, error de los errores! Preferir algunas bellas frases á una severa y potente ejecucion en un cantante, equivale, en mi concepto, á exigir en el actor dramático, que no recite, sino que cante, aquellas escenas que ha de declamar.

(1) Véase el número 32 de este semanario.

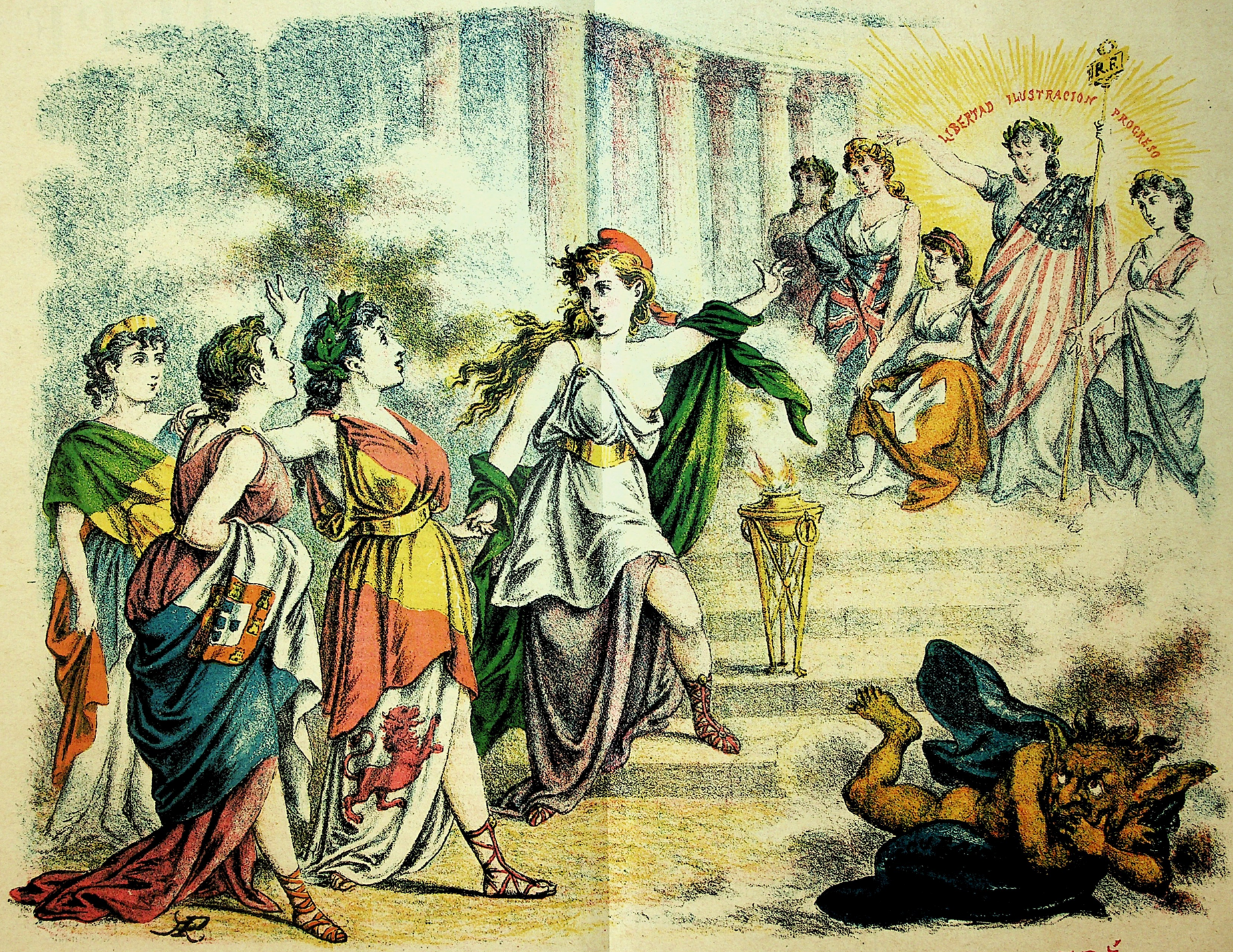

A PESAR DE CUANTO SE HAGA, LO QUE HA DE SER SERÁ.

Por los varios conceptos que dejo transcritos, creo, pues, dejar suficientemente demostrado cuanto dije al principiar mi anterior articulito, esto es, que si tuvieran que recluirse cuantos con apariencia de cuerdos, están completamente alucinados por tal ó cual concepto, por tal ó cual manía, ¿sería espacio bastante el universo, para convertirse en manicomio?

E. R M.

EL ALCALDE BORREGO

Si hay algunos que no crean
que eres un hombre modelo
y que cifras todo anhelo
en hacer bien, que esto lean.
Y por sus líneas verán
que ni eres nada andaluz
ni rehuyes nunca la luz
al temor del qué dirán.
Jefe de corporacion
formada de hombres capaces
á la cuestion de *enlaces*
das plausible solucion.
Con ella tal fama cobras
—y, á la verdad, merecida—
que el más listo se intimida
al verte bastas y sobras.
¡Que solucion, en efecto,
tan comedida y cabal!
¿quién habra que encuentre mal
llame á su autor circunspecto?
Circunspecto, sí, y no en válde
¿cómo poderse dudar
que tu talento es... ¡la mar!
que eres muy célebre alcalde?
Dedicarte un momento
deben tus administrados
pagando así los cuidados
que á ellos dedicas sin cuento.
Yo apuesto, y no sin razon,
que, dadas tus simpatías,
tendrás en cercanos dias
el mando de la nacion.
No hay más que leer los diarios
y se convence cualquiera
de que es tu bondad sincera
al ojear sus sueltos varios:
«Señor Alcalde: faroles
hacen falta eu tales lados...»
«señor Alcalde: empedrados
hay que arreglar...» ¡Caracoles!
Ya ves que por tí demando,
célebre alcalde, favor;
háznos, en cambio, el honor
de seguirnos *arreglando.*
Y con ello, desde luego,
para tu gloria y decoro,
dirá el pueblo haciendo coro:
¡viva el Alcalde Borrego!

E. R. M.

TEATROS

Nuestros coliseos están ofreciendo una vida soñolienta; ninguna novedad han presentado estos dias digna de mencionarse, suponiendo muchos que esto tiene alguna relacion con el estado atmosférico.

El viejo Teatro Principal, se dedica únicamente á las restauraciones; no nos estraña porque siendo un *vejete neo* las chocheces son ya de ritual.

«Los banys orientals» es el título de la obra que actualmente se ejecuta en el Teatro del Circo; y si bien el dia del estreno su autor se bañó en *agua de rosas* despues de amputarle algun miembro, (á la produccion se entiende), rebajádole un poco la barba, y cortado un poco el pelo, no pudo evitar que enfermára, siguiendo algo delicada de salud.

En el Teatro Romea, los dramas «Lo cércol de foch» y «Lo dir de la gent,» son los que amenudo hacen el gasto con aplauso del público.

El Odeon ofrece para el domingo próximo un nuevo drama del amigo doctor Ferrandi, titulado «El Conde de Prades.»

Las empresas del Español y Buen Retiro han luchado con rivalidad para presentar á cual mejor la magia «La redoma encantada.»

Novedades y Tívoli: con sus escogidas funciones han atraido mucha concurrencia especialmente éste último, que ha venido representando la nueva comedia de mágia: «La mariposa encantada,» con excelente música de Oliver.

En el Circo Ecuestre despidióse el domingo último el Conde Patrizio, continuando atrayendo «mirones» la plaza de Cataluña; en donde se hallan emplazados la exposicion zoológica de mis Aissa, la mujer artillero, figuras de cera y otros espectáculos por el estilo.

Han empezado ya los bailes de máscaras en los teatros Liceo, y Circo; viéndose en particular los de este último muy concurridos; mientras que en el primero además de la desanimacion que se observa en éllos, pueden considerarse como una parodia de lo que fueron algun dia. Lo mejor que resalta en dichos bailes es sin duda alguna, el servicio culinario dirigido respectivamente por los péritos en el «arte,» señores. Lafitte y Noguera; los cuales reciqen ovaciones de los gastrónomos en cada noche de baile.

CAPIROTAZOS

La semana última hubo solemne exposicion en el «Círculo constitucional» de la *divina cruz,* destinada á honrar el pecho del alcalde de Barcelona, el ceremonioso don Francisco de Paula Rius y Taulet, rico presente de algunos *calamares agradecidos.*

Con esa cruz *tan divina*
don Páco *cuco* estará;
si el *gran Fivaller* le viera
moriria de pesar.

***

Frases terribles que hoy vienen sembrando el panico entre los fusionistas:

Corren rumores de *crisis.*
Se ha planteado la *crisis.*
queda conjurada la *crisis.*
Esta es la frase sagrada
que á todos hace temblar;
paciencia y soltar la breva
que lo que ha de ser será.

***

Inauguróse el anterior jueves en el Teatro Parreño, Poniente, 42, una compañía, (ó lo que sea,) lírica francesa. Tuvimos la curiosidad, que deploramos, de asistir á dicho local, y vimos con sobra de admiracion que nos habíamos llevado el gran camelo.

Cantantes que no cantan; chillan desafinadísimamente; músicos que no son tales, á juzgar por lo mal que tocaron; un servicio de café que no puede ser peor... en fin, al ver tal cúmulo de calamidades, unidas al excesivo valor de la entrada, no pudimos méuos de exclamar: *¡Tableau!*

Recomendamos á nuestros lectores que, siquiera en gracia el buen recuerdo del actor cuyo nombre ha tomado el local, se abstengan de concurrir al mismo.

***

Por un error de imprenta, á consecuencia del cual se omitió un verso en uno de los epígramas que, originales de nuestro amigo E. R. M., publicamos el número anterior, lo reproducimos á continuacion:

Sobre si es trabajadora
Su mujer, dice Cortada:
—Ninguna cual mi señora,
Pues no se pasa una hora
Sin que se encuentre ocupada.

CHARADA.

Mi hermano *prima primera,*
como que no tiene oficio
y mucho menos carrera,
se le trastorno el juicio
queriendo ser *dos tercera.*
Pues un dia, con *total*
un negocio se emprendió,
y como le salió mal
casi loco se volvió
y murió en el hospital.

ROMPE-CABEZAS.

Re la do la
Do sol re la

Con las letras de estas notas musicales, formar trés nombres de mujer.

L. M.

CUADRADO DE PALABRAS.

. . . .
. . . .
. . . .
. . . .

Suplir estos puntos con letras, de modo que en la primera línea se lea un nombre, en la segunda una pasion, en la tercera una fruta y en la cuarta algo que se encuentra en las barajas.

(Las soluciones en el número próximo)

SOLUCION

correspondiente al número anterior:

CHARADA: Ca-ma-cho.

Imprenta de Oliveres, Sta. Madrona, 7 y 9.

AÑO I. Jueves 2 de Febrero de 1882 NÚM. 34.

CATALUÑA
2 cuartos.

EL TUPÉ

RESTO DE ESPAÑA
10 céntimos.

POLÍTICO, SATÍRICO-ILUSTRADO.

PRECIOS DE SUSCRICION:
Península: Un mes, 2 reales.—Seis meses 11.—Un año 20.
Ultramar y extranjero: Seis meses 24 rs.—Un año 40 rs.

DIRECCION Y ADMINISTRACION:
HOSPITAL, 155, principal.
BARCELONA.

PUNTOS DE SUSCRICION:
En provincias, en todas las librerías y corresponsales; y directamente enviando el importe adelantado en libranzas de Giro Mútuo.

CONTINUA la lista de los corresponsales que se han olvidado de pagar:

Sra. Vda. de DAUFÍ, Tortosa.

Sr. D. PEDRO MARTI FIGUERAS, calle Barrio Nuevo 20, Balaguer.

Sr. D. RAFAEL VIDAL, calle de la Casa blanca núm. 20, Alcoy.

Sr. D. FELIX CLARÓ, Sort.

D. EUGENIO PLAZA, Rua 39, Zamora.

D. FRANCISCO RODRIGO, Salamanca.

D. JUAN PABLO OSORNO, Huelva.

D. LUIS DE RUBINAT, San Sebastian.

D. ANTONIO BELLERA, comisionita, fábrica de chocolate y confitería, Tremp,

(Se continuará.)

EL GRANO DE LA SITUACION.

Los hombres de la situacion no ganan para sustos.

Recientes todavia los efectos de la murmuracion de los descontentos, con motivo del famoso viaje del *Gran Tupé* á Portugal y disipados momentaneamente los temores de una crisis, en el que iban á perecer un sin fin de *presupuestívoros calamáres* que hoy se encuentran muy bien en su casa viviendo á cuerpo de rey, nadie podia sospechar siquiera que una nueva nube tenia que venir á empañar el limpido horizonte del *gobierno fusionero* que por fortuna de los españoles está hoy labrando la *felicidad del país*.

Pero como en *donde ménos se piensa salta la liebre*, ésta acaba de saltar en el campo situacionero, siendo la *pieza más camacho* que vieron los nacidos.

El pánico producido por semejante aparicion no tiene límites. Los *turroneros* tiemblan como unos azogados; los *solitarios* parece que están en el *limbo*, y los *fosforitos belgas* han enmudecido como por encanto solo al meditar las consecuencias de los caprichos del célebre hacendista calamar. *Los tés* de Navarro Rodrigo; *los llorones*, de los generales, *el camelo* á Lopez Dominguez, *los almuerzos*, de Linares, el *revolcon*, de Lopez Guijarro, *los apresto*s de los cárcas, *los guiños*, de Albareda; pues todo ésto y mucho más que me callo, es un *grano de anis* comparado con el belen que acaba de armarse con motivo de los famosos proyectos económicos salidos del cacumen del más *profundo economista de nuestros tiempos*.

¡Camacho! Ea ahí un nombre que pasará sin duda alguna á la posteridad bendecido por cuantos han tenido la inmensa dicha de vivir en esta tierra española y sido testigos de *tanta gloria y grandeza*. Vedle, allí encerrado en su gabinete pasando dias y noches; noches y dias, envuelto entre papeles y trazando maquinalmente patas de mosca en el papel. Vedle levantarse de repente y dar sendos paseitos por su despacho, siempre con la cabeza inclinada abrumado por el peso de una idea. Vedle, consumir su existencia murmurando entre dientes, rascándose á cada momento la cabeza como si quisiese arrancar de su cerebro la *famosa solucion* que ha de inmortalizar su nombre.

Pues bien; ese hombre que tanto se ha desvelado; que ha venido devanándose los sesos para descubrir la incognita de nuestra felicidad, le teneis hoy abrumado por la más terrible de las *jaquecas*. De todas partes vé levantarse el fantasma del desagradecimiento, expresion de los que no han sabido comprenderle. Un coro de *mansos paganos* resuena por todos los ámbitos de la península y no hay *títere* que no gruña contra las sabias disposiciones del *Neker fusionero*.

Rueda entre tanto la bola; el *Gran Tupé* se escama en medio de la inefable satisfaccion de los *canoveros*; se ezpeluznan los contribuyentes, tiemplan los bolsillos y á no tardar no veremos flotar por la superficie ni tan siquiera *una blanca*. Estees el hermoso y risueño porvenir que se vislumbra mientras todo el mundo exclama temblando pero fingiendo cara de pascuas *¡Gloria! ¡gloria á Camacho!*

LO INCOMPRENSIBLE.

Desde que el mundo existe (que debe hacer ya algunos dias) ha existido tambien un algo más ó ménos de fenomenal, de incomprensible. El vapor y la electricidad hubieran sido, por lo importantísimos, un sueño aun para los vivientes de últimos del siglo pasado. ¿Quién era capaz de suponer que un dia se podian recorrer ciento cincuenta leguas de terreno? ¿Quién podia imaginar que á esa misma distancia podíase hacer una pregunta y obtener una respuesta en el término de dos horas á lo sumo?

He de manifestar, sin embargo, que al hablar de esta suerte no me refiero á España, pues ya se sabe que en ella no se tardan dos horas, sino dos dias, ó aun más, gracias á la buena administracion de los padres de la patria (léase gobiernos).

Hecho este entre paréntesis en honor á naciones más bien dirigidas que la nuestra—que lo son todas las de Europa y, aun mejor dicho, del globo terráqueo, continuaré.

Sin embargo, ello es ya un hecho, y en nuestros dias, en el pleno siglo de las lúces nadie se admira de ninguno de estos inventos; nadie los excomulga; para nadie son un arcano incomprensible.

Y ello es muy natural; pues si en las edades Antigua y Media hasta principio de este siglo las generaciones han estado avasalladas por la indomable teocrácia, y por tal motivo solo se rendia culto á supersticiones religiosas en mengua de la ilustracion, de la luz, del progreso y de la civilizacion, dicho se está que nuestros antepasados, más que nosotros dados á los *milagros*, no hubieran jamás creido en los *milagrosos* adelantos de nuestros dias.

Pero es el hecho, queridos lectores, que en medio de nuestros grandes pasos hácia el progreso, en medio de haber llegado nuestra época á una era de semi-inmortalidad, hay un *algo* tanto más incomprensible en ella por lo mismo que es de ilustracion, de luz, de razon. Un ejemplo:

Un doméstico se ajusta á tales ó cuales condiciones, y mediante las mismas, y dentro siempre del límite de sus atribuciones, es un verdadero y leal servidor en la casa á la cual se ha ajustado. El percibe su sueldo, y en pago del mismo sirve como es debido á los que le pagan. Un obrero, un artesano, etc., se ajustan en casa de un industrial; éste les paga, aquellos confeccionan lo que su trabajo requiere, y quedan todos en paz.

Pues si en todas las artes é industrias pasa esto, que es lo lógico, ¿por qué en

EL TUPÉ.

Actualidades.

AÑO 1º Nº 34.

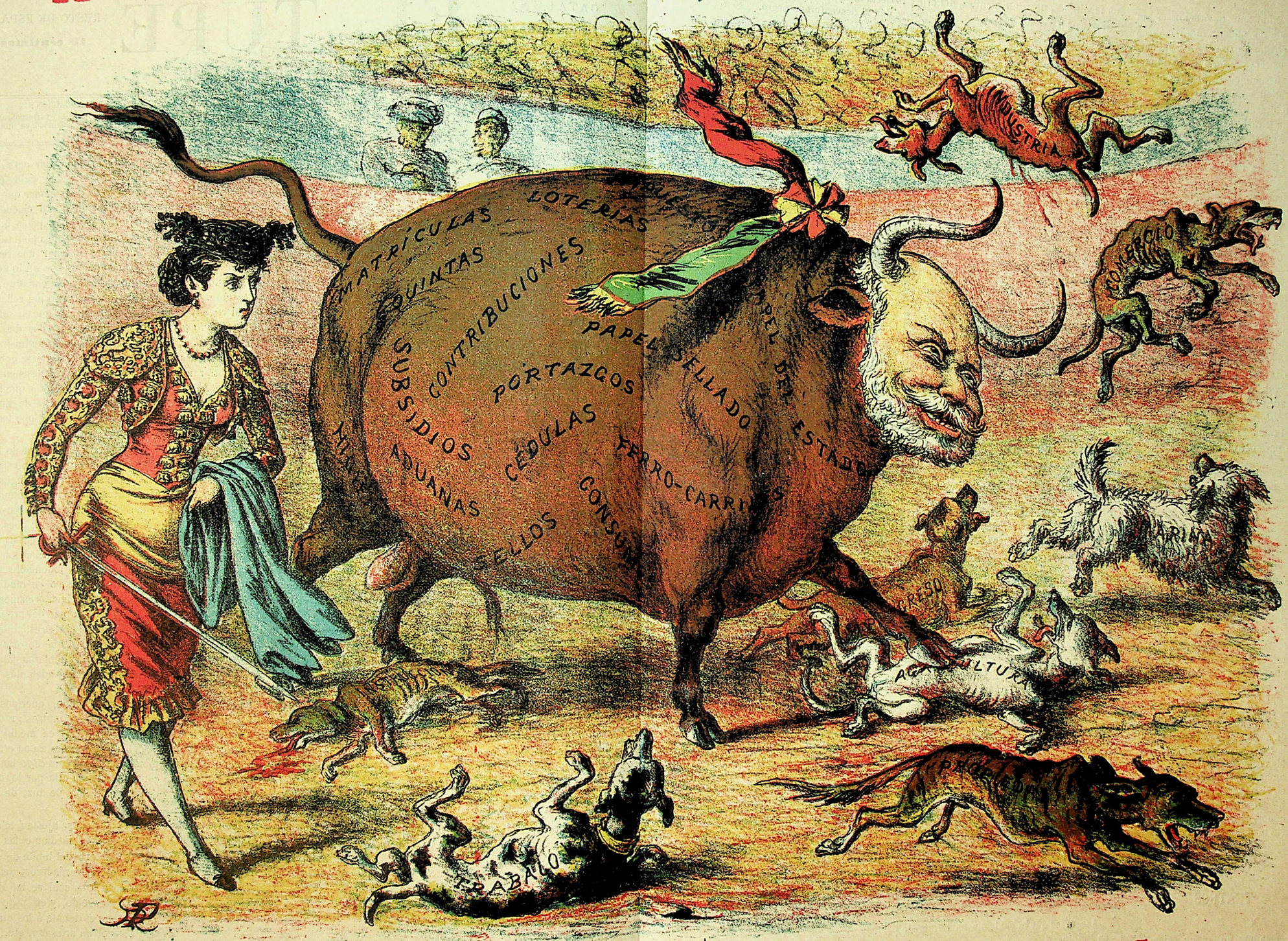

EL TORO GORDO Y LOS PERROS FLACOS.

el ramo de empleados la oracion es por pasiva? Vais á las oficinas municipales y teniendo derecho á exigir de las mismas el que se os sirva pronto y lealmente (pues son sus empleados ni más ni ménos que criados vuestros) gracias si, yendo con el sombrero en la mano, os sirven tarde y mal. ¿Teneis que acudir á las oficinas de la Diputacion provincial? Pues ya podeis dormir sobre el asunto, que lo que pedis tardará en seros satisfecho.

¿Necesitais acudir al gobierno civil? Pues si buscais una persona influyente (entiéndase reparticion de *primas*) saldreis con la vuestra; en caso negativo, negativos ó muy tardios serán los resultados que espereis.

Y esto, que pasa lo mismo en lo administrativo que en lo civil y en lo judicial; esto, que se ve (en España, se entiende) en todas las dependencias públicas, decidme: ¿no opinais, como yo, en que por lo anómalo é inmoral es muchísimo más incomprensible de lo que podia serlo para los antiguos el vapor y la electricidad?

De otro *algo* incomprensible hablaria, pero los límites de EL TUPÉ me obligan á dejarlo para otro número.

C. R. M.

LA CAPA.

(fracmento)

Que sea albornoz ó clámide
ó capote ó alquicel,
nos dé aspecto de tonel
ó nos lo dé de piramide;
que sus cuellos multiplique
y se convierta en carrique;
si nos tapa,
presta un inmenso servicio,
pues desempeña el oficio
de la capa.

Indigna, por lo mezquina,
de un hombre de tomo y lomo,
da á cualquiera la esclavina
la facha de un Ecce-Homo.
Mas con ella y un bordon,
no hay apartada region
en el mapa,
ni vereda, ni sendero,
que no recorra el romero
sin más capa.

A. R. F.

TEATROS

Como estamos en pleno reinado de Carnaval, la vida de los teatros se resiente de la competencia. Asi és, que pocas novedades podemos señalar.

El *Principal* sigue apurando un repertorio antiguo con el fin de que luzca sus facultades, una de las ruinas del arte dramático, D.ª Matilde Diez.

En el *Circo*, agonizan las representaciones de «Los banys orientals.»

El teatro *Romea* sigue su curso representando «Lo Mas perdut,» y algunas producciones del teatro antiguo.

En el *Odeon* estrenóse satisfactoriamente el domingo por la noche, un nuevo drama del Doctor Ferrandiz titulado «El Conde de Prades.»

Los teatros del Paseo de Gracia continúan ofreciendo las comedias de magia, consignadas en nuestro último número; habiéndose inaugurado en el *Circo Ecuestre* un teatro mecánico que mereció gran aceptacion por el mérito de las figuras automáticas que se exponen en el mismo.

Siguen con la animacion de costumbre los bailes de máscara que se celebran en el *Liceo*, *Principal*, *Circo*, *Romea*, *Casino de la Canuda* y *Salon Barcelonés;* haciendo caso omiso de las recepciones de algunas casas particulares, en donde suele darse cita la elegancia y hermosura de la sociedad barcelonesa.

CAPIROTAZOS

Eran las tres de la tarde... y sin embargo no llovia.

La hermosa ciudad de los condes estaba sumida en el mas profundo silencio, interrumpido únicamente por el *cierre de puertas.*

Numerosos grupos de ciudadanos invaden los puntos céntricos de la poblacion.

El muy ilustre *Conceller en Cap* recorre algunas calles inmediatas á la *Casa grande* acompañado de los ministriles.

El pánico aumenta por minutos y todo hace prever una catástrofe... ¿Que será...? ¿Que no será...?

Ni una campanada, ni un grito, ni el aullido de un perro, viene á perturbar la manifestacion silenciosa de la ciudad condal.

Un grupo de *trece*, embozados en sus capas, cruzan como sombras la plaza de la *Garduña* dirigiendo sus pasos hácia la calle de Fontanella.

Lancemos un velo al cuadro que en el interior de casa del *gran conceller* tiene lugar...

A poco, las sombras de la noche envuelven las altas torres de los campanarios y sigue la ciudad en calma...

En tanto la marea sube
por el llano y la ciudad,
y parece que se *escama*
el *sindicato gremial.*

***

Asegúrase que la epidemia ha terminado en Egipto.

Pues en la *España calamar* empieza.

Este es el mundo.

***

Hemos recibido una hoja impresa ilustrada con cuatro grabados, la cual da una perfecta idea de los suplicios que en Cuba se dán al desventurado negro.

Ver el impreso y *caer de espaldas* todo fué igual.

¿El *cepo* y *el grillete* cuando están al frente del gobierno, los *ex-demagogos* que conmovieron la Nacion al grito santo de *libertad* y *otras yerbas?*

Que se borre para siempre.
tan humillante borron;
¡abajo el cepo y cadenas!
¡abajo si, vive Dios¡

***

Gran novedad: El rey de Birmania está atacado del *delirium tremens.*

De lo cual puede deducirse que este señor suele hallarse *entre Pinto y Valdemoro.*

¡Flaquezas humanas!

***

Martinez Campos, la sombra de *Nino* de los *tupecinos*, no quiso nombrar alferez á un hijo del general Serrano; y ¡adios! ya me tienen ustedes á don Paco, dándose á los demonios.

¿Se amoscan los generales?
¡Malo! Esto da que pensar:
que cuando el juego es de espadas
acostumbra acabar mal.

***

El ministro señor Albareda va tomando aficion estos dias á los *placeres cinegéticos.*

¡Es tan dulce y apacible la brisa del campo!

Con el perro y la escopeta
pasa la vida feliz;
librándose así de *moscones*
que ni le déjan dormir.

***

El celebre *neo entre los neos*, el famoso Nocedal ha corrido el grave riesgo de ser excomulgado por el obispo de una de las diócesis andaluzas.

Dilecto filio le lláma.
con amor su Santidad:
¡Y aquel andaluz mitrado
le queria excomulgar!

SOLUCION

correspondiente al número anterior:

CHARADA: Pe-ri-co.

ROMPE CABEZAS

Adela.—Dolores.—Flora.

CUADRADO DE PALABRAS

P A C O
A M O R
C O C O
O R O S

Imprentade Oliveres, Sta. Madrona, 7 y 9.

AÑO I. Jueves 9 de Febrero de 1882 NUM. 35.

CATALUÑA
2 cuartos.

EL TUPÉ

RESTO DE ESPAÑA
10 céntimos.

POLÍTICO, SATÍRICO-ILUSTRADO.

PRECIOS DE SUSCRICION:
Península: Un mes, 2 reales.—Seis meses 11 —Un año 20.
Ultramar y extranjero: Seis meses 24 rs.—Un año 40 rs.

DIRECCION Y ADMINISTRACION:
HOSPITAL, 155, principal.
BARCELONA.

PUNTOS DE SUSCRICION:
En provincias, en todas las librerías y corresponsales; y directamente enviando el importe adelantado en libranzas de Giro Mútuo.

CONTINUA la lista de los corresponsales que se han olvidado de pagar:

Sra. Vda. de DAUFÍ, Tortosa.

Sr. D. PEDRO MARTI FIGUERAS, calle Barrio Nuevo 20, Balaguer.

Sr. D. RAFAEL VIDAL, calle de la Casa blanca núm. 20, Alcoy.

Sr. D. FELIX CLARÓ, Sort.

D. EUGENIO PLAZA, Rua 39, Zamora.

D. FRANCISCO RODRIGO, Salamanca.

D. JUAN PABLO OSORNO, Huelva.

D. LUIS DE RUBINAT, San Sebastian.

D. ANTONIO BELLERA, comisionita, fábrica de chocolate y confitería, Tremp.

(Se continuará.

LOS OBSTÁCULOS...

En cuanto asaltaron el *comedero los fusioneros* bajo la razon social del *gran Tupé, Saguntino y Compañía,* gracias á la voluntad del *Mónstruo* que vió escamarse á la familia al lucir las *espadas fusionistas*, los *calamares* que despues de tan largo ayuno estaban convertidos en verdaderos esqueletos, se alborozaron de tal manera que en verdad daba gusto verles en su desahogo infantil ante la esperanza de alcanzar el delicioso *mamá*.

Pero pasaron las primeras impresiones de la emocion calamar, sentáronse en la mesa del festin los directores de orquesta, y los infelices que eternamente fueron su consuelo en horas de agonía, cuando don Antonio, se los paseaba á placer y se prestaban inocentemente á servirle de juguete, pues á éstos *mémos sagastinos*, no les ha llegado ni siquiera las migajas del presupuesto; y sin embargo, éllos han tenido que presenciar con vergüenza como los *mestizos* y los *cárcas,* han venido rebañando las sobras en medio la estupefaccion general del país.

Llegó luego el caso de llevar al terreno práctico los *principios* y *postres,* proclamados solemnemente en la oposicion, por los *parlaores fusioneros;* pero se les fué inmediatamente la memoria y nada... *tan frescotes* y *campantes*, envolvieron al «famoso calamar y compañeros mártires» en el más espantoso ridículo.

El *Saguntino* y el *Tupé* andan todos los dias á *la greña,* y no hay modo de echar las paces si no cede el último; y cede al fin; porque el poder es dulce y nadie como aquel, sabe lo que cuesta de ganar. Pero ¿qué le importa al *Tupecino* los principios y el eterno clamoreo de los *solitarios*, si en cambio le es dable aspirar el ambiente embriagador de los salones de la presidencia, y pisar las mullidas alfombras de palacio?

Es sabido ya; no hay modo de romper la va'la; Mateo comprende que aquello de dedicarse al *estudio de constituciones* no le sale muy á cuenta que digamos, y por esto reniega de los *principios* y de los *finales;* él sabe de sobras que *el que á buen árbol se arrima buena sombra le cobija;* y ahí me lo tienen ustedes arrimado á la sombra del más umbroso algarrobo de los campos de Sagunto.

Aquí ya no existe más obstáculo que el del *peor sordo que no quiere oir;* aquí no hay más que los calamares seducidos por la *sirena fusionista*, y el desengaño del país pagano que ve embrollarse la situacion en menoscabo de los bolsillos de los contribuyentes.

Por esto la marea sube por momentos porque todos lo hacen muy mal, y forman la bola de nieve los gremiales, los canoveros, los solitarios, los fosforitos, los mestizos y otros mil, que ansían se derrumbe esta situacion penosa cuyo principal obstáculo reconocido es, *el de tocar el violon á cuatro manos;* esta es la verdad.

LO INCOMPRENSIBLE.

II.

Como decia en mi anterior artículo (1) habeis de saber, queridos lectores, que, á pesar del escandaloso é incomprensible modo de proceder de nuestras públicas oficinas, hay otro *algo* ó *algos* igualmente incomprensibles.

Busquemos las oficinas de Correos. ¿Cuántas veces se os ha extraviado una carta? O, lo que es aun más raro, ¿cuántas veces habeis recibido una carta que debia haber contenido alguna cantidad... que se ha evaporado? Por lo que á mí me ha sucedido, comprendo que á vosotros pueda haberos pasado igual. Esto, que, á primera vista, parece un cuento de hadas, acaba por ser incomprensible, pero al fin y á la postre, es verdad.

¿Y en la de telégrafos? Aquello es..... ¡la mar! ¿Poner un telégrama en Barcelona, por ejemplo, diciendo á sus amigos de Madrid: «Mañana salgo en el tren-correo,» todo lo cual quiere decir: «Ve á esperarme.» Llega uno á Madrid, y como no es práctico en el terreno, reniega de la amistad y, es más, hasta piensa hacerse acompañar á una fonda, cuando ve que aquel á quien creia su amigo y por quien á ido á Madrid, noticiándoselo por medio de un telégrama, no ha hecho caso del mismo. Pasan dos ó tres dias, y al fin se decide á ir á su casa, ocurriendo entonces el siguiente diálogo:

El forastero.—Con que aquí me tienes...

Su amigo.—Sin embargo, has obrado muy mal, pues sabiendo que esta es tu casa, creo debias avisar tu venida.

El forastero.—¿Cómo, no recibiste un telégrama?

Su amigo.—Por lo más sagrado que no.....

Se averigua el caso, y viene á resultar que el telégrama ya llegó á Madrid, pero que el encargado de llevarlo al domicilio fijado, apénas si sabe leer, tomando, por ejemplo, la calle del Turco por la del Barco (que ámbas existen), y como de dicho lamentable error ha de resultar, naturalmente, que no ha de hallar su destinatario, se archiva dicho telégrama, y queda la cosa en paz y en gracia de Dios.

¿Y en la prensa? ¿En ese colosal invento que inmortalizó á Guttemberg, y que debería ser la antorcha de la civilizacion y del progreso, cuánto embuste, cuánta cosa incomprensible hallareis? Se estrena una obra musical ó literaria; habeis asistido á su primera audicion y, por ella, habeis comprendido que no llega ni en mucho á regular. Sin embargo, cogeis el periódico al dia siguiente, y veis con sorpresa que os la pone en primera línea. Al revés: la obra os ha parecido sublime, y al señor gacetillero le dá por parecerle pésima; y ¿sabeis por qué se metamorfosea la verdad del mérito de aquella

(1) Véase el número anterior.



LOS QUE PAGAN Y TRABAJAN. — LOS AMOS.

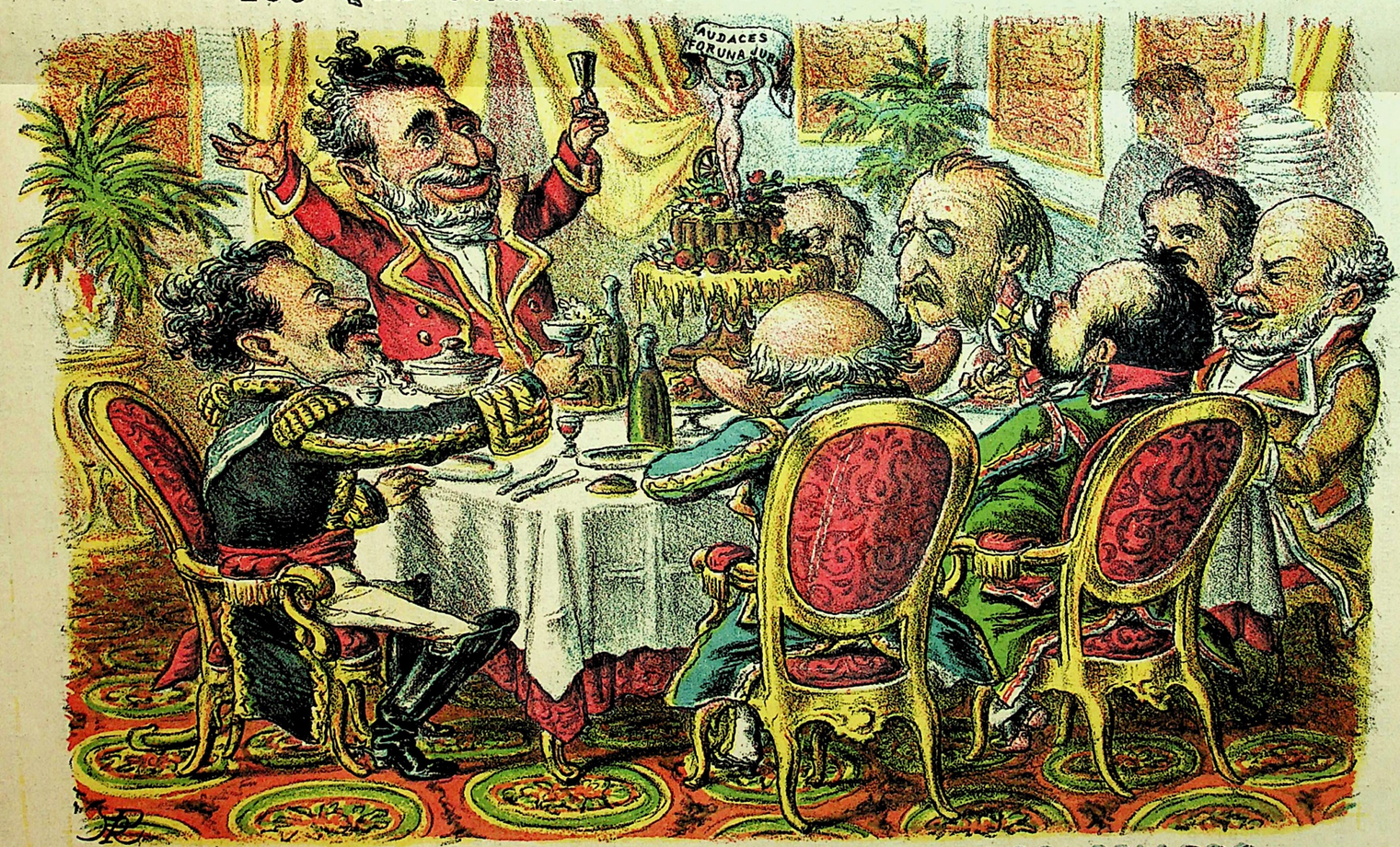

LOS QUE PEGAN, COBRAN Y COMEN — LOS CRIADOS.

obra? Porque aquel ó aquellos periódicos—que, por desgracia, son muchos, — no obedecen al impulso de su sagrada mision, de la mision de decir verdad, no, sino que en todo cuanto dicen se nota el más refinado egoismo de su propia conveniencia ó de sus miras personales. Las obras y los actores son buenos ó malos, segun son malas ó buenas las condiciones que se hacen á los encargados de hacer la crítica.

Ver un periódico, quejarse continuamente al Sr. Gobernador de que se juega impunemente, pedir medidas severas contra tal abuso, tomarlas la primera autoridad civil de la provincia, creyendo con ello, además de acudir al cumplimiento de su deber, interpretar los *buenos deseos* de aquel órgano de moralidad y justicia, y ¡parece incomprensible! ver con sorpresa dicha autoridad que al obrar de tal suerte ha caido en el marcado desagrado de aquellos que contra el juego claman... ¡y son los primeros jugadores!

Todo esto que he dicho y *algo* más que queda en el tintero para el próximo número, está calcado en casos prácticos, por lo que, aunque tambien periodista, no creo, amables lectores, podais dudar de la sinceridad de

E. R. M.

LAS GOLONDRINAS.

SONETO.

Voladoras, alegres y livianas,
cual del lago, las cándidas ondinas,
incansables viajeras peregrinas
que cantando anidais en mis ventanas;
Si de regiones tristes y lejanas
venís á despertarme golondrinas,
de mi pecho el amor y estas ruinas
solo os puedo ofrecer: entrad ufanas.
Que si la pompa honores y riqueza
el mundo me arrebata fementido,
jamás podrá arrancarme la terneza
con que á mi afecto habeis correspondido;
entrad á visitarme en la pobreza,
que Dios bendice al sér agradecido.

J. T.

TEATROS

Continúan arrastrando una vida lánguida. El primer teatro lírico de Barcelona permanece cerrado y no hay modo de convencer á la Junta de gobierno de la casa, para que ábra las puertas del coliseo, siquiera para proporcionar pan á un sinnúmero de familias.

El *Circo* ha puesto en escena antiguas zarzuelas; mucho más aceptables que la mamarrachada de «Los Banys orientals.»

En el *Romea* ha alcanzado notorio éxito la comedia «La Escuela de las coquetas.»

Nada de particular han ofrecido estos dias los demás coliseos.

CAPIROTAZOS

Se suzurra por la vecindad que el gran economista de nuestros tiempos, el célebre entre los célebres, el imponderable ministro Camacho, no pudiendo resistir el *chubasco* que se le viene encima, trata de presentar la dimision.

Aplaudimos con el alma
tan *grave resolucion*.

***

Algunos peces católicos, santos varones por supuesto, buenos religiosos y excelentes padres de familia, aparecen complicados en el gran camelo que á los buenos y cándidos franceses les ha pegado el gran *Banco de la Union*.

Como bramará Satán
de coraje y de furor;
cuando sepa que estos *neos*
tienen uñas de *Condór*.

***

Hay quien *le da mala espina* la actitud retraida y silenciosa de los *canoveros*.

Si ellos están callanditos
se comprende la razon;
es por qué los *calamares*
están en un *callejon*.

***

En el último baile de máscaras del teatro del Circo vióse *altamente comprometida* la autoridad municipal.

Mientras uno de los ediles condecorado por mas señas, (y no vaya á confundirse con el *gran Fivaller*, puesto que éste, no ronda de noche,) estaba tranquilamente sentado en su respectivo palco, tomaron posesion del palco vecino, una agrupacion de *sirenas* de dudosa procedencia; las cuales en virtud de ser los palcos completamente abiertos pusieron en un *brete* al célebre concejal perteneciente al grupo de los *silenciosos*.

A causa de semejante atropello esperamos le habrá tornado el habla para formular una sola vez siquiera, una mocion de aquellas graciosas que amenudo resuenan en el Consistorio.

***

Noticias que causan profunda sensacion estos dias:

La peregrinacion es un hecho.
Fracasó la peregrinacion.
Nocedal preside.
El Papa lo quiere así.

***

La prensa liberal de España trata de llevar á cabo una manifestacion de simpatía á Italia.

Aprobado por unanimidad.

Conste el voto favorable de EL TUPÉ que solo desea hacer rabiar á los *carcundas*.

***

En Ávila, se desviven en gran manera en la preparacion de los festejos que se han de verificar para celebrar el *tercer centenario* de Santa Teresa de Jesús.

Cual será el dia que se celebre el centenario de las *once mil vírgenes*... y *el pico*.

***

Afirma un colega que mientras haya posibilistas en el mundo, habrá buñuelos.

Naturalmente, son la gente mas peritaen el arte de la *buñoleria* y otras *menudencias*.

***

Las invitaciones para el *té* de Palacio, servido el lunes de esta semana, terminaban así: «Palacio 1.º de Febrero de 1882—El marqués de Santa Cruz.—De frac.»

Entendido.

***

Moreno está de baja.
Ganan terreno los mestizos.
Se insolentan los cismáticos.
Atizan los prelados.
Y al final los *farolazos*.

Estos *cárcas* y *mestizos*
no se pueden resistir;
y en cuanto méten *la pata*
de seguro que hay *jollin*,

***

El Gobierno *altamente impresionado* por las inmensas pruebas de *entusiasmo* y *de cariño*, que como los *gérmenes de prosperidad* brotan por todas partes, ha resuelto llevar á cabo un acto que á no dudar ha de conmover á las naciones.

Nada menos que trata de confiar á *¡La Gaceta!* señores; ¡ahí es un grano de anís! un asunto de los mas atrevidos en los tiempos presentes; pues á ella le estará confiada la mision de demostrar al sol que *dos*, más *dos*, no hacen *cuatro*.

Trabajo perdido.

***

El periódico aleluya *El Globo* aplaude entusiasmado la concesion de la encomienda de Isabel la Católica con que ha sido agraciado el prior del pueblo de Torres, provincia de Jaen.

Colega que te resbalas
y hasta olvidas tu papel;
esos *gubernamentales*,
son, el mismo *Lucifer*.

***

La Union siente que no suceda algun cataclismo de esos que tanto se repiten en la historia política de nuestro país.

La caridad y mansedumbre de estos *néos* no tiene ejemplo.

Solo ansian nutrirse de *despojos*.

ROMPE-CABEZAS.

RAMON LEIVA Y GEL.

Con estas letras formar dos nombres de mujer.

FUGA DE VOCALES

.r. d. n.ch. . ll.v..,
l. s.r.n. n. c.nt.b.,
. y. .n m. c.m. .st.b.
.sp.r.nd. .l n..v. d..

(Las soluciones en el número próximo)

Imprenta de Oliveres, Sta. Madrona, 7 y 9.

AÑO I. Jueves 16 de Febrero de 1882 NUM. 36.

CATALUÑA
2 cuartos.

EL TUPÉ

RESTO DE ESPAÑA
10 céntimos.

POLÍTICO, SATÍRICO-ILUSTRADO.

PRECIOS DE SUSCRICION:
Península: Un mes, 2 reales.—Seis meses 11 —Un año 20.
Ultramar y extranjero: Seis meses 24 rs.—Un año 40 rs.

DIRECCION Y ADMINISTRACION:
HOSPITAL, 155, principal.
BARCELONA.

PUNTOS DE SUSCRICION:
En provincias, en todas las librerías y corresponsales; y directamente enviando el importe adelantado en libranzas de Giro Mútuo.

LO INCOMPRENSIBLE.

III.

A pesar de cuánto dejo indicado (1) queda aun ante mis ojos bastante cosa que no me esplico. Busquemos la industria. Siempre se ha visto ú oido á los industriales quejarse de malos tiempos; siempre han clamado contra tantas contribuciones y gabelas como los diferentes Ministros de Hacienda han hecho pesar sobre sus industrias, lo que no deja de ser una lamentable verdad; pero, permitidme que os pregunte:

¿Sabeis de muchos industriales que al cabo de un tiempo, relativamente corto, de ejercer su industria, aunque la hayan montado en pequeña escala, no la vayan engrandeciendo? Yo sé de muchos—y en diversos ramos establecidos—que han empezado con mil reales prestados á poner un artículo en una trastienda y hoy—á pesar de degollarles el Gobierno con tantas contribuciones—son acaudalados propietarios.

Ahora bien, ¿tiene esto esplicacion plausible? ¿No es verdaderamente milagroso?

Hay una tésis matemática que dice que ménos por ménos dá más, lo cual se comprende perfectamente, pues quiere decir que dá más cantidad de ménos ó, lo que es igual, que la cantidad es negativa. Pero ¿son negativos acaso los resultados de esos industriales que tanto *dicen* perder en sus industrias?

Ellos, como los comerciantes,—raza la más expúrea que corrompe el universo—dicen para sí:

—Con este género quiero ganar mil duros.

Da la casualidad que una nueva gabela ó un percance imprevisto les perjudica en quinientos duros, lo cual, por lo raro, no puede sentarse como precedente, y en seguida les ois exclamar:

—¡Qué desgraciado país el nuestro! Trabaje V. *honradamente*, y todo para hallarse despues,—como yo en esta ocasion—con un déficit de diez mil reales!

Y de cuánto dicen con tal ternura, no hay más de verdad, sino que los mil duros que en su egoista imaginacion habian ambicionado con aquel género, se han reducido á quinientos.

Esto por lo que al comerciante se refiere, que en cuanto al fabricante tiene otro camino igualmente innoble, y es el de bajar el precio de la mano de obra, ya de suyo sobrado bajo, aumento de horas de trabajo, etc.

Así es, que, sentado este precedente, que podeis dar por cierto, y recorriendo todo género de industrias hallareis lo incomprensible que es el que se quejen los que las ejercen.

¿Se ha impuesto un aumento de dos duros, por ejemplo, por carga de vino, y con este efecto perderia el cosechero, ó, mejor dicho, dejaria de ganar dos duros más de los que ántes ganára? Pues se sube de dos cuartos el porron, sin perjuicio de bautizarlo convenientemente, y con tan *sencillo* método resulta que, al igual que el fabricante y comerciante ántes indicado, muy léjos de ser una verdad el que dicho cosechero pierda aquellos dos duros que el Gobierno ó el Municipio le ha sobrecargado, viene ganando el *doble* de lo que ántes ganara.

Y esto, que lo mismo puede aplicarse á uno que á otro tendero, que lo mismo lo hacen los fabricantes gordos como los pequeños industriales, decidme, queridos lectores, ¿no opinais conmigo en que de tan sobrado inmoral es harto incomprensible? En todas partes se cuecen habas, dice el adagio, lo cual quiere decir que en todas partes hay un más ó un ménos de inmoral y absurdo; pero, así y todo, ¿creeis, acaso, que haya otro país dónde esté más desmoralizada, ni aun tanto, la conciencia de esa semi-feudal clase media?

Sin embargo, á fuer de imparcial, he de consignar que una parte, pequeñísima en proporcion, de esos industriales y fabricantes proceden en todos sus actos con bastante honradez, lo cual viene á conquistarles el desprecio y la intriguilla de sus adláteres.

Y aquí teneis el porqué llamo *lamentable verdad* á las exclamaciones de los contribuyentes; porque, en último resultado, ¿sabeis quién es el verdadero contribuyente? ¿Sabeis quién es el que más directamente siente las consecuencias de semejantes impuestos?

La clase más honrada de la sociedad; la clase más digna de respeto: la clase obrera.

De ésta, y de lo restante que de incomprensible califico en este país de los absurdos, os hablaré el número próximo.

E. R. M.

(1) Véanse los números 34 y 35 de este semanario.

¡AIRE!

Aire no mas es todo
Cuanto nos cerca;
El azul de ese cielo
Que nos recrea;
Y los celages
Purpúreos de la aurora
Solo son aire.

Y los acordes trinos
Que el viento lleva
Del ruiseñor canoro
Cuando gorgea,
Ecos amantes
Perdidos en el bosque,
Solo son aire.

Y las dulces promesas
Y los suspiros,
Y el eco que nos dice
Junto al oido,
Quedo, muy quedo,
Y entre labios candentes:
¡Cuánto te quiero!

Y los tiernos coloquios
Tan repetidos,
Y aquellas breves horas
De cielo ó limbo,
Van ¡oh pesares!
A perderse en el seno
Fugaz del aire.

Por eso niña hermosa,
La de ojos negros,
Si algun galan te dice
—¡Cuánto te quiero!
Y á tu mirada
Pide un rayo del fuego
Que en ella guardas.

Cuando de rubor llena
Bajes el rostro
Y con el abanico
Tapes tus ojos,
Has de acordarte
De que amorosos ecos
Los lleva el aire.

C. V.

TEATROS

Han terminado ya las funciones dramáticas en el *Teatro Principal*, y se

GEROGLÍFICO.



D L K

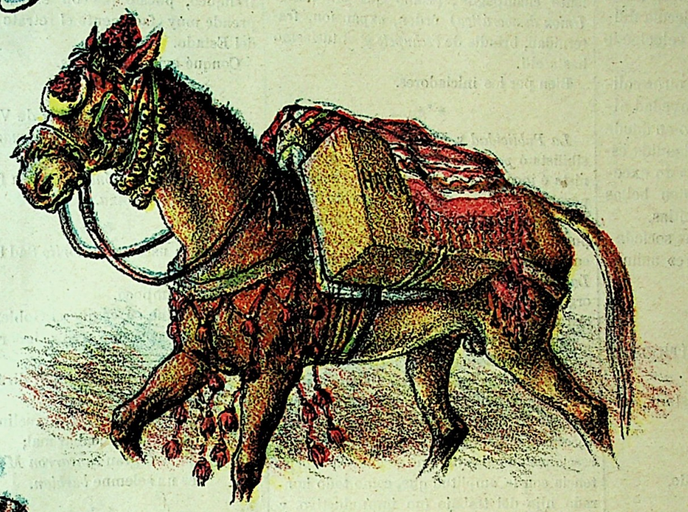

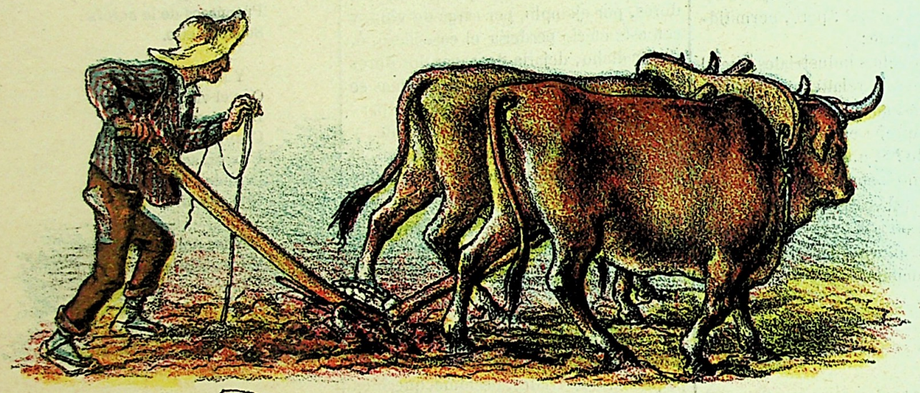







D LO LO Lo



LA SOLUCION SE DARÁ EN EL NÚMERO PRÓXIMO.

anuncia ya para la temporada de Cuaresma un cuadro de ópera italiana compuesto de artistas de *buena fé é innegable voluntad.*

En el *Circo*, ha demostrado estos dias su habilidad, el aplaudido velocipedista italiano señor Cresci; quien ejecuta difíciles ejercicios montado en un velocípedo de una sola rueda.

Nada podemos decir de los otros coliseos por no haber ofrecido novedad alguna; excepto el teatro *Lírico* en donde debutó el sábado último la aplaudida estudiantina *Fígaro*, compuesta de excelentes muchachos que ejecutan bellas composiciones á las mil maravillas.

Los bailes de las distinguidas sociedades «Julian Romea» y «Latorre» animadísimos.

LA ESCUELA DE LOS POLÍTICOS.

¿Queréis que os haga la historia,
Lectores, de la política?
Ved esta reseña crítica,
Que yo la sé de memoria.
Hablar mal siempre de todo,
Cuando son oposicion,
Y en llegando la ocasion
Obrar ellos de igual modo.
¡Que hay gabelas, que hay impuestos,
Que no se puede vivir!
Todo se va en discutir,
Todo se va en manifiestos.
Cae al fin aquel gobierno
Que tan mal hizo á España
Y otro gobierno con maña
Se acoge al fin al pan tierno.
El que ha subido es aquel
Que en la oposicion clamaba
Porque todo mal andaba,
Y veis que ¡voto á Luzbel!
Como está su sed saciada,
Muy léjos de aliviarnos,
Lo que hace es aumentarnos
Nuestra carga ya pesada.
No les importa un comino
Que se queje el industrial
Y no coma el *menestral;*
Ellos tienen ya un destino.
Y esto, que salta á la vista,
Lo han hecho los moderados,
Partidos más avanzados
Y hasta el gran *posibilista.*
Primero buscan pescar
Despues, si quedan cesantes,
Cobran sueldos importantes
Y viven sin trabajar.
Y así se pasan los dias
Causando al pueblo gran tédio,
Sin embargo hay un remedio:
¿Cuál? Abajo cesantías.

E. R. M.

CAPIROTAZOS

En la noche del sábado último los amigos y correligionarios de EL TUPÉ reuniéronse en *fraternal piscolabis* en la Fonda «Sucursal del Universo,» propiedad del señor Bombardó.

La reunion tuvo por objeto conmemorar la gloriosa fecha del 11 de Febrero de 1873; y en verdad, no por qué EL TUPÉ estuviera; pero lo hicieron bien. Buena comida, excelente champagne, (como que era marca *Union democrática)* órden, expansion, fraternidad, brindis de *rechupete* y entusiasmo hasta allí.

Bien por los iniciadores.

***

La Publicidad y *El Diluvio,* órganos posibilista ó *pastelero* el primero, y oposicionista é incoloro (tal vez carlista) el segundo, pero ámbos cacareando á todo pasto la doctrina democrática, son los únicos que más pugna han mostrado contra los cajistas que, en pleno uso de un legítimo derecho, (que *La Publicidad* y *El Diluvio*, en su ignorante orgullo, demuestran no conocer) se han declarado en huelga en Madrid.

¡Qué importa que los cajistas mueran casi de hambre, efecto de que ciertos *charlatanes* presupuestistas ó aspirantes á serlo, mal redacten un artículo.., ó lo que fuere, que por estar lleno de aforismos tiene que ser mil veces corregido, ocasionando con dichas correcciones que el cajista no se gane la subsistencia con la amplitud que, como todo honrado hijo del trabajo (no improductivo y nefando vividor) tiene derecho á esperar!

¡Cuán cierto es que en este país clásico de los aventureros,

Aquel que ménos trabaja,
Es siempre el que gana más.

***

M. Enoch Prati, de Baltimore ha hecho un regalo de un millon para una biblioteca pública.

Filántropos de esta clase
no conocemos aquí;
si bien rumbosos tenemos,
son *rumbosos de perfil.*

***

Los agentes de la autoridad arrancaron en Valencia, unas hojas subversivas que se habian fijado en las esquinas de las calles mas céntricas.

¿Con que hojas... y subversivas?
Escamatis.

***

La Libertad, dice en uno de los varios sueltos dedicados al órgano barcelonés de los *pasteleros* ó *posibilistas:* (léase *Publicidad.)*

«*El mayor mal de los males,*
Es tratar con... los adoradores del sol que más calienta.»

Estamos de acuerdo con el colega, pero, de todos modos, creemos que lo más adecuado, tratándose de posibilistas ó presupuestistas, hubiera sido que *La Libertad* les hubiera dedicado el adagio tal como lo conoce el vulgo, y sin quitar punto ni coma.

***

Dice un colega: Hay quien vé en puerta al señor Moret como sucesor de Camacho.

Don Segismundo *pica mas alto.*

***

Estamos persuadidos de que el encargado de engomar algunos de los efectos timbrados» como por ejemplo los sellos de comunicaciones, debe ser algun estómago agradecido y admirador del inmortal Camacho.

Si no fuese así, los sellos estarian bien engomados y no sucederia como ahora que muchos tienen que pagar amenudo doble franqueo, puesto que con el roce se desprende muy facilmente el retrato del Gefe del Estado.

Conqué evitar *indirectas.*

***

Ha sido cogido en la bahía de Valparaiso un pez llamado *Mola ó luna de mar* que pesa la miseria de 4000 libras.

Seria el *cetáceo mónstruo* de la familia de los *mestizos con boina.*

***

¿Conocen ustedes al *morito* Sad Bajá Ofocudi?

Pues yo tampoco.

Lo único que sé, es que el Gobierno lo ha condecorado con una cruz; ignoro de que clase y tarifa.

De seguro que el musulman dirá: *ahí me las den todas.*

¡Dar cruces á los muslimes!
Esto puede acabar mal;
Pues el gran *zancarron Mahoma*
es un solemne *barbian.*

***

El gran aragonés Camacho; el incomparable *Neker* de nuestros tiempos, el *humanitario* autor de los famosos proyectos, de la supresion de las rifas benéficas, etc., etc., acaba de ser *fusilado moralmente* por la opinion pública.

Sus compañeros, *tiemblan*
Los sindicales *trinan.*
Los turroneros *rabian.*
Los contribuyentes *patean.*
Y la cosa *huele mal.*

***

Hemos recibido con el título de «L' amor, lo matrimoni y 'l divorci» un folleto original del conocido y erudito escritor D. C. Gumá. La premura del tiempo nos impide hacer del mismo un juicio crítico. Sin embargo, podemos adelantar á nuestros lectores que nos parece escrito con la galanura de estilo que tanta popularidad ha dado á su autor, á quien felicitamos.

***

El último viernes dióse en el local del teatro Jovellanos un escogido baile de máscaras al que parece se habian dado cita las más elegantes señoritas de esta capital. Felicitamos á sus iniciadores.

SOLUCION

correspondiente al número anterior:

ROMPE CABEZAS

Filomena, Elvira.

FUGA DE VOCALES.

Era de noche y llovia,
el sereno no cantaba
y yo en mi cama estaba
esperando el nuevo dia.

L. MILLÁ

Imprenta de Oliveres, Sta. Madrona, 7 y 9.

AÑO I. 24 de Febrero de 1882 NUM. 37.

CATALUÑA
2 cuartos.

EL TUPÉ

RESTO DE ESPAÑA
10 céntimos.

POLÍTICO, SATÍRICO-ILUSTRADO.

PRECIOS DE SUSCRICION:
Península: Un mes, 2 reales.—Seis meses 11 —Un año 20.
Ultramar y extranjero: Seis meses 24 rs.—Un año 40 rs.

DIRECCION Y ADMINISTRACION:
HOSPITAL, 155, principal.
BARCELONA.

PUNTOS DE SUSCRICION:
En provincias, en todas las librerías y corresponsales; y directamente enviando el importe adelantado en libranzas de Giro Mútuo.

LOS NUEVOS ASPIRANTES.

¡Triste condicion la de los *solitarios!* Despues de bostezar durante seis años de cesantía y sostener con entusiasmo la fé de su grey, cuando creian haber llegado á la tierra de promision para realizar los planes que su suerte acariciaba, vieron con gran sorpresa, que se habian posesinado de los mjeores sitios, ciertos *éntes carca fusioneros*, que para mayor honra y gloria del *gran Tupé* y *acolitos* habian tenido la fortuna de abrirse paso entre la *grey calamar* llegando los primeros á la taquilla.

Mas no repuestos todavía de su asombro, vieron asomar la oreja á los *señoritos caballeros belgas*, dispuestos al menor descuido á echarse sobre la *presa*. Pero tambien es preciso confesar, que no á todos conmovió la aparicion del *nuevo planeta fosforitero;* puesto que algunos de los mas linces huelen sobradamente que no puede dar *peras el olmo;* de lo cual viene á deducirse que el remilgado presidente ó secretario de los Paules, es de otra madera refractaria á la democracia y que con semejante evolucion está proporcionando el *camelo número uno*, á los pocos peleles desesperados que le siguen embebecidos siendo instrumentos de esta comedia ridícula.

Pero vengan ustedes, señores: ¿Qué se han llegado á creer quizás, que aquí no hay quien atisba? ¿qué todo el mundo duerme el sueño de los imbéciles? Pues no saben de sobras todos los buenos demócratas que lo que se propone el *perfumado jefe fosforitero*, es el de *secundar los esfuerzos del Gran Tupecino* para aliviarle en cuanto posible sea á *llevar la cruz*, porque si mañana éste tropieza y cae del lado de la libertad, los *caballeritos belgas* tiénenle preparado ya el botiquin.

Quien había de creer que el *descendiente de los Paúles* viniese con la original salida *de pié de banco*. de fundar en las circunstancias especiales que atraviesa la *España calamar*, nada menos que un partido *monárquico-democrático*; pues no es nada lo del ojo.

Vámos, ó estos señoritos belgas son la gente mas bromista y campechana del siglo, ó les falta fosforo; porque en tiempos de *fusionismo* atreverse á hablar de democracia con corona, es lo que no se puede resistir.

Si á los benditos calamares se les han clavado los piés, entre los abrojos de ciertos senderos, como han de poder jamás los *flamantes fosforiteros*, llevar al terreno práctico, las ilusiones infantiles que con tanto bombo acaban de lanzar al viento de la publicidad.

Lo mejor que podrian hacer esos *caballeros particulares*, seria marcharse con la música á otra parte; porqué si no lo hacen así, van á perder la oportunidad y la silva mas espantosa envolverá el eclipse no lejano, á que están condenados como perturbadores de la gran familia democrática. *Fosforitos al banco.*

EL MEJOR PLACER.

Voy á probarte, lector,
Por más que parezca extraño,
Que lo que á unos hace daño,
Es para otros lo mejor.
. . . . . .
¡Qué bueno que es el comer,
Cuando se siente apetito,
Algun guisado exquisito!
¿Qué ha de dar más placer?
Pero otro que ha estado oyendo,
Deja el comer por atrás,
Pues dice: ¿qué place más
Que buen vino estar sorbiendo?
Otro que ha podido oir
Lo que á nuestros gustos place,
Dice: No me satisface
Nada á mí como el dormir.
Otro hay tambien que murmura
Y mostrando erudicion,
Dice con satisfaccion:
¿Qué place más que la holgura?
Otro hay que, *posibilista*,
Dice, buscando recursos:
El mejor de los discursos,
Es... el ser *presupuestista*.
Y alguno, con gran calor,
Desahoga su corazon
Diciendo: ¿Habrá fruicion
En algo como en amor.
Y no faltando usurero
Que añade con frenesí:
Lo que más me place á mí
Es poder, tener dinero.
Este en todos los registros
Políticos hallarás,
Pues usureros verás
Que son todos los ministros,
Y los demás empleados
De cualquier rango que sean,
Y así, si los desemplean
Luego, ya están *arreglados.*
. . . . . .
Pues que en el placer no hay base,
Puedes creer, buen lector,
Que encuentra el placer mejor,
Cada hombre el que más le place.

E. R. M.

LO INCOMPRENSIBLE.

IV Y ÚLTIMO.

Mucho podria decir bajo este epígrafe, pero comprendiendo, por una parte, que no se puede decir todo lo que se siente, gracias á lo que se llama prudencia y que para mí no es mas que una palabra hueca, y por otra, que ya voy molestando la paciencia de los lectores de EL TUPÉ con cuanto llevo indicado bajo este título (1) me limitaré, resumiendo, á hablar de la clase productora, única verdaderamente digna de estimacion, por ser tambien la que, teniendo mas derecho que otra alguna á todo género de consideraciones por parte de los gobernantes, se ve más directamente vilipendiada de éstos.

Han habido en España Gobiernos democráticos, muy democráticos; han salido del hogar obrero, si así cabe decirlo; se han inspirado en las máximas y doctrinas de filantropía y emancipacion; el pueblo, su hermano, les ha encumbrado, creyendo hallar en ellos la representacion genuina de sus legítimas aspiraciones, de las aspiraciones del mejoramiento de clases, y ¡vergüenza causa decirlo! salvo rarísimas escepciones, cuyos nombres omito por no ser esta ocasion propicia, la mayoría de los encumbrados, una vez que lo han sido, han casi olvidado sus ofrecimientos, faltando con ello no solamente al compromiso contraido con sus correligionarios, y que ciertos políticos estiman en bien poco, sino tambien al que el hombre de recta conciencia se debe á si mismo, cuando no quiere pasar, con un *me he equivocado* ó *no puede ser por ahora*, plaza de niño.

Vése, como digo, despreciado el digno productor de las clases aristocráticas, y, sin embargo, si obrando todos los así ul-

(1) Véanse los tres números anteriores.

ADEFÈSIOS.



CARNAVAL POLÍTICO DE 1882.

trajados de igual suerte, esto es, si instruyéndose en lo posible y dejando á un lado las frusleries, disculpables en parte, y buscando autores, como los hay en las públicas bibliotecas, que les deslindaran completamente el camino que mi modesta pluma insinúa, pronto, muy pronto, habíase de tornar pasiva la oracion.

Y aquí, amables lectores, permitidme que vuelva al comienzo de mi primer artículo sobre este asunto.

Siempre se ha visto un más ó ménos de incomprensible, pero ¿puede admitirse que hoy, que el vapor, la electricidad, el teléfono, el fonógrafo y otras maravillosas invenciones han venido á decirnos que no hay nada que no entre en lo posible, esté la sociedad con los mismos corruptores, vicios ó defectos que un siglo atrás?

¿Es lógico que siendo el hombre laborioso el *único* beneficioso á la masa social, sea siempre el último mono? ¿Puede haber nada mas injusto que el que un hombre gaste sus florescientes años trabajando con ahinco, para despues acabar sus dias, al igual que el gran Cervantes y el no ménos célebre Murillo, en el más deplorable abandono? ¿Es legal, es justo que los hijos de los no protegidos de la fortuna, (que, en general, son los más útiles en la sociedad) no puedan nutrirse en las sanas doctrinas de la instruccion, y que, por esta misma causa los descendientes todos de aquellos obreros del trabajo manual ó intelectual, vengan obligados á arrastrar una mísera existencia?

¿Es justo que el descendiente del aristócrata ó hacendado, por el mero hecho de serlo, pueda pasar su juventud encenagándose en los vicios, y en llegando á la pubertad, por solo ser quien sea, tenga derecho á legislar la nacion, cuando, por no saber, ni aun sabe legislarse á si propio? ¿Cómo ha de acallar necesidades quien no las conoce?

¿Es natural, es humano siquiera, que siendo casi siempre esos protegidos de la fortuna los que ocupan los públicos destinos, por el hecho de haberlos ocupado, con un sueldo, segun su categoría más ó ménos crecido, tengan luego que percibir una cesantía?

El productor, cuando ya no es útil, ¿qué percibe?

Nada absolutamente.

Pues si éste, que, como dejo dicho, es el único que produce, el único que paga, solo cobra, y aun mezquinamente en muchos casos, cuando trabaja (si el cúmulo de trabas, derechos, matrículas, contribuciones, subsidios y otras exigencias gubernamentales no se lo impiden) ¿por qué en los públicos destinos, así como en ciertas carreras *oficiosas* ó *improductivas* no ha de gobernar igual criterio?

Quien trabaje, quien produzca, quien cree, en una palabra, quien sea útil á la sociedad, que reciba el digno premio, que cobre justamente.

Quien nada hace ni nada produce, nada debe percibir, ni puede tener derecho á mandar al que trabaja.

E. R. M.

UN RETRATO.

DEDICADA Á LA SRTA. **A. Ll.**

Cumplir deudas es deber,
Y yo, que al deber me allano,
He de pagar hoy, no en vano,
Las que debo á una mujer.
Una mujer soberana
Con unos ojos... ¡qué ojos!
Si al verlos hasta da inojos
A la *jembra* más *barbiana*.
Su cabellera y sus cejas,
Por lo negras y abundantes,
Hácenla obtener constantes
Miradas hasta de viejas.
¿Y su boquita?.. ¡Ay!.. ¡la mar!
Su nariz es aguileña
Y su mano es tan pequeña
Que otra igual no hay que hallar.
Es la sal tan propia en ella,
Que si la vierais correr,
Os podrias convencer
Que su pié no deja huella.
Tiene, además, tal talento
Y es tan buena y hacendosa,
Que es de las flores la rosa,
Es la reina del portento.
Educacion y modales
Tiene de tanta valía,
Que hasta envidia causaria
Al mejor de los mortales.
Es tambien rica, tan rica,
Que, si ha de ser mi voz franca,
A su lado Salamanca
Poco ó nada significa.
. . . . . .
Pero ¡ay! que ello causa oprobios,
Por ser, cual es, sin igual,
Ha tenido, por su mal,
Muchos, muchísimos novios.
Todos le han jurado amor,
Y cuando su sí han logrado,
Todos la han ¡ay! engañado
Sumiéndola en el dolor
De recuerdos sempiternos.....
¿No la conoceis? ¡Me estrañia!
La bella dama es... la España;
Sus novios son... los gobiernos.

E. R. M.

CAPIROTAZOS

Estamos preparando una *grata* sorpresa á algunos de nuestros corresponsales que se han hecho la ilusion de que por motivo de la distancia en que se hallan podian hacer su agosto impunemente á costa de nuestro pellejo; nosotros, no queriendo mostrarnos desagradecidos á los *obsequios* de ellos recibidos, les haremos comprender que para probarles nuestras *simpatías*, ni las distancias nos lo impiden, ni los obstáculos nos arredran.

¡Semos ó no galantes!

***

Como quiera que muchos de nuestros corresponsales (entiéndase los que cumplen) se nos hayan quejado varias veces de que no reciben completos los paquetes que les remitimos, siendo así que siempre contamos minuciosamente el número de ejemplares que cada uno debe contener, desearíamos que la persona ó Autoridad á quien incumba, se sirviera pasarnos una nota de los empleados ó subalternos aficionados á ver EL TUPE porque se lo mandaríamos *gratis*, en gracia siquiera á que no se molestaran en tenerlo que sustraer de los paquetes.

***

El Carnaval se ha presentado este año sumamente lánguido. No es estraño, sin embargo, pues, siendo una verdad el que la fisonomía es el espejo del alma, ¿cómo se ha de presentar risueña la de los españoles laboriosos, si están abismados por el peso de tantas calamidades como hacen caer sobre sus hombros los señores gobernantes?

***

La estudiantina *Fígaro*, que ha dado algunos conciertos en la Sala Beethoven y teatro del Circo, ha demostrado que no en vano se ha hecho aplaudir lo mismo en París que en las demás ciudades donde se ha presentado. Sin embargo, á fuer de imparciales, hemos de confesar que no está muy bien en la ejecucion de piezas como por ejemplo, la sinfonia de *Guillermo Tell*. A cada cual lo suyo. ¿Qué se diria de unas malagueñas cantadas por un francés fumando en pipa? Pues semejante efecto produce la ejecucion de ciertas piezas por instrumentos que no sean propios.

Por lo demás, y aparte estos lunares, la estudiantina *Fígaro* es digna de aplauso.

***

El pan ha subido; otros comestibles tienen tambien tendencia al alza. En cambio hay una cosa que va bajando de dia en dia, y es... la paciencia de los españoles.

***

FÁBULA.

Al panal de la fusion
Moscardones acudieron
Que mucho tiempo vivieron
Comiéndose el buen turron.
Otros, buscando ocasion,
Tuvieron de él golosina,
Y así, si bien se examina,
Entre los situacioneros
Son tantos los *turroneros*
Que hay que dar mucha estrignina.

SOLUCION

correspondiente al número anterior:

GEROGLÍFICO

Las reformas del gran Camacho labrarán con el tiempo la fortuna de los españoles.

Imprenta de Oliveres, Sta. Madrona, y 9.

AÑO I. Jueves 2 de Marzo de 1882 NUM. 38

(No se publicaron mas números)

CATALUÑA
2 cuartos.

EL TUPÉ

RESTO DE ESPAÑA
10 céntimos.

POLÍTICO, SATÍRICO-ILUSTRADO.

PRECIOS DE SUSCRICION:
Península: Un mes. 2 reales.—Seis meses 11.—Un año 20.
Ultramar y extranjero: Seis meses 24 rs.—Un año 40 rs.

DIRECCION Y ADMINISTRACION:
HOSPITAL, 155, principal.
BARCELONA.

PUNTOS DE SUSCRICION:
En provincias, en todas las librerías y corresponsales, y directamente enviando el importe adelantado en libranzas de Giro Mútuo.

¡¡INTERESANTE!!

—

Siendo esta una publicacion que apesar de su gran coste se dá á un precio *fabulosamente barato*, sobre todo á los señores Corresponsales, conviene que estos, haciéndose cargo de ello, comprendan que es indispensable la exactitud en el pago del importe de sus pedidos, para que no sufra entorpecimiento la regular y metódica administracion del periódico; por lo tanto, ésta Direccion suplica á todos los referidos señores, sin distincion, se sirvan mandar con toda la puntualidad posible, cada fin de mes, el valor de las remesas hechas; á cuyo favor les quedará agradecida

LA DIRECCION.

LO DEL DIA.

Pues señor, no hay remedio. A pesar de cuantas exclamaciones justísimas y razonadas ha hecho la prensa española de todos los matices respecto el gravámen que al comercio é industria nacional ocasionará la célebre contribucion del no ménos célebre Ministro de Hacienda Sr. Camacho; á pesar de las varias conferencias que con tal motivo han tenido las juntas de los Sindicatos con el presidente del Consejo de Ministros, al objeto de exponer explícita y francamente las razones que tienen para pedir la anulacion de tal gavela; á pesar, finalmente, de haber demostrado los contribuyentes que no pudiendo conseguir un arreglo amistoso de parte del Gobierno se verán obligados á cerrar sus tiendas, ello es cierto que nuestro Ministro de Hacienda está decidido á llevar adelante la causa que ha emprendido.

Ya podemos, pues, prepararnos á ver un nuevo espectáculo tan triste como original.

¿Llegará á realizarse?

Hé ahí una pregunta de difícil contestacion.

Y decimos de contestacion difícil, porque no hacemos tan poco previsores á los contribuyentes; por una parte, para permitir que sus puertas sean ametralladas por mandato del Sr. Ministro de la Guerra y por otra, bajo ningun concepto podrán permitir los señoras Contribuyentes, por más que toda la razon está de su parte, que el célebre Ministro de Hacienda tenga que volver sobre su acuerdo.

¡Vaya! ¡No faltaba más!

LA TEMPESTAD ARRECIA.

Bien suponíamos que la cuestion de sindicatos traia larga cola. Por de pronto la cola se va desplegando, pero aun no se le vé el cabo; si resultará de alacran?

Hasta ahora habíase mantenido el asunto en términos asaz razonables: convocaciones, representaciones, adhesiones. Nadie podia dudar que el Sindicato de Madrid representaba una idea simpática á toda la nacion, y buenamente creíamos que el voto unánime de muchos millones de ciudadanos llegase á hacer fuerza, ya que no á imponerse sobre una sola voluntad, que por autorizada y sincera que la supongamos, no sale de ser una, y acaso errada.

Desgraciadamente las gestiones del sindicato madrileño han tenido una solucion que participa algo del melodrama. ¿Cómo acabará este *imbroglio*?

Queremos esplicarnos, dicen los paganos: ¿hay cosa mas natural?—Pagar y hablaremos; responde el poder.

Pero señores: no significa nada ese universal clamoreo; no es mejor prevenir que enmendar; no vale más esplicarse en prevision de conflictos y destender un poco la cuerda antes que se rompa por lo más delgado?

Si el Gobierno se pusiese en su verdadero terreno, atendiendo que las tarifas han estallado como una bomba sin dar tiempo de comerlo ni beberlo, no habiéndose oido para nada á los gremios ó comercios que tienen un derecho justo y consignado en la ley para intervenir y graduar los repartos tributarios con la mayor equidad posible; seguramente por otro camino andarian las cosas, y aun seria dable la inteligencia sin menoscabo de la autoridad de los unos ni de los intereses de los demás.

La pasion es mala consegera, y por desgracia nuestro carácter, demasiadas veces nos conduce á soluciones que de antemano hubieran querido evitarse y que producen una desautorizacion mayor é irremediable.

Los gobiernos no han de ser padrastros, sino padres de los pueblos. Cuando yo era chico y mi idem me cogia en algun pecadillo no comenzaba por zurrarme, sino que me pedia esplicaciones y oia mis disculpas. Así entiendo que debiera suceder en un país bien gobernado, pues al fin y al cabo en la hábil direccion de la cosa pública estriba el bienestar procomunal.

Ya los miembros del susodicho sindicato están enjaulados en el Saladero, recibiendo no un castigo, sino una sucesion de ovaciones públicas, que sobre llenarles de popularidad, labran de rechazo el descrédito del Gobierno.

Lástima grande que en periodos pacíficos, ocurran conflictos semejantes, ocasionados á provocar otros peores! Pues qué, no han de servir de algo la razon y el buen juicio entre los hombres?

Bastará la terquedad de un solo individuo para que la autoridad con creciente desprestigio se lance á medidas violentas al compás de la resistencia de los contribuyentes que bien debe de tener algun fundamento cuando se coligan para llevarla hasta el estremo de consentir su propia ruina? Será posible que se multiquen apremios, que se consienta el cese de comercios y el cierre de establecimientos, y que sus puertas, segun una frase ya comentada, bien digna de la petulancia militaresca, *¿vayan á abrirse á cañonazos?* Eso mejorará al gobierno, á la tributacion y sobre todo á las clases necesitadas que siempre acaban por pagar los vidrios rotos?

Meditenlo cuantos han medio de influir en política ó en administracion y procuren evitar al país y al mundo un espectáculo que á la verdad honra bien poco á la tierra de los Cides y Guzmanes.

CAPIROTAZOS

Un progreso de gran calibre.—En tiempo de Gil Blas, los matones de encrucijada apo-

LO DEL DIA.



....SI SE CIERRAN LAS TIENDAS, SE ABRIRÁN A CAÑONAZOS!

BIBLIOTECA UNIVERSITARIA DE VALLADOLID

yaban sus peticiones con la boca de un arcabuz; en fechas modernas, los matones de boina tomaban apoyo del trabuco: hoy los fusionistas van á apoyarse con el cañon. Recomendamos á tales consumidores, para perfeccion del sistema, el petróleo, la dinamita, el bombardeo, una degollina general, la mar...

que el cielo se venga abajo,
y el Ebro se pase al Tajo.

***

Hemos visto con la sorpresa que es de suponer que nuestros apreciables colegas *El Diluvio* y *La Correspondencia Catalana* han sido objeto de una denuncia por el *grave* delito de haber insertado un suelto que, con el título de *Sindicato madrileño*, copiaron del periódico de Madrid, *El Dia*.

Pues señor, no hay más que pedir. Los fusionistas se portan. Entre ellos y los conservadores canovistas que tan restringida parecian tener la prensa, no hay duda que optamos por los segundos. Siquiera sabe uno á qué atenerse.

Escusamos añadir que deseamos á los mencionados colegas,—ya que á nosotros no nos cogen de sorpresa estas visitas, pues, por desgracia, ya hemos tenido dos distintas —un absolutorio fallo.

***

La intransigencia del ministro Sr. Camacho, revela una entereza digna de mejor causa. Los grandes carácteres hacen los grandes hombres, sí, pero en el terreno del verdadero honor, defendiendo la razon y la justicia: Fivaller ante D. Fernando de Antequera; el Cid en la jura de Sta. Gadea; Guzman el Bueno, dentro los muros de Tarifa. En otro terreno sucederá lo que á cierto cinco yerbas jarameño, que segun leimos no ha mucho, quiso embestir á una locomotora; y el cinco yerbas fué arrollado.

***

Nuestro querido colega sevillano *El Diablo Cojuelo* se declara casi partidario de la contribucion Camacho.

Aduce en defensa de la misma, entre otras cosas, que á todo individuo que recibe un sueldo del Gobierno se le cobra *injustamente* un 25 por ciento de este sueldo, mientras que á los industriales y comerciantes se les cobra una *ínfima* cuota.

¡Cáspita! Ahora sí que creemos que *El Diablo Cojuelo* es un pobre diablo.

Dice tambien que no tienen por qué negarse á satisfacerla, puesto que, de todos modos, quienes la pagan son los consumidores.

¡Olé! Aquí de las verdades.

Con que ya lo saben Vdes, la cosa es muy sencilla. Más vale *arreglarlo* así, que dejar que los *pobrecitos presupuestistas* vean mermados sus intereses.

Pero ¿y los intereses de los consumidores no son más legítimos, más dignos de respeto?

¡Ah! En eso no me meto; puede contestarlo *El Diablo Cojuelo*.

***

Segun manifestacion de D. Mateo para arreglar la célebre cuestion de las tarifas es preciso que ante todo empiecen los contribuyentes soltando los *quisquís*. ¡Pues! está claro... paga y recurre.

¿Para qué otra cosa sirve el pueblo? ¿Pensais vosotros, tontos de capirote, que un gobierno tupecino liberal, ó lo que sea, se os ha de dar gratis como anuncios de un barato ó liquidacion forzosa?... ¡Bobos! nada, nada; pagar y callar ó sino... garrotazo y tente tieso!... ¡no faltaria más!...

***

Los alados y cuadrumanos habitantes de montes y selvas, están mas de enhorabuena que los contribuyentes (léase consumidores) españoles: se ha proclamado la paz para ellos. Lucia un sol primaveral si bien acabó la funcion en lluvia (mal augurio); acudieron peripuestos, señoras y señores: los caballos pisoteaban en la enramada: rodaban las carretelas por la arena (figura retórica). Habló un señor patilludo, y al momento fueron estallando petardos (no se tome á mala parte); otros señores, hablaron ó leyeron no sabemos que cosas, (no se oia), adjudicáronse unos premios (y esta fué la parte mas suculenta); finalmente se echaron á volar numerosas palomas (convenidas sin duda, con un palomero vecino que bonitamente supo atraérselas), y tras un viva tan simpático que fué contestado por tres voces y media; como si el cielo no esperase á más, disolvió autonómicamente aquella reunion obligando á las aristocráticas bellezas á largarse mas que deprisa recogiendo democráticamente los rabos de sus faldellines. *Y la veda quedó proclamada.* Lástima no haya jabalies *pur sang* en Cataluña.

***

Tenemos entendido que el próximo domingo se celebrará con un banquete la inauguracion del Centro democrático-progresista de esta ciudad; lo cual ponemos en conocimiento de todos los demócratas por si gustan asistir, excitándoles al propio tiempo á que contribuyan con su óbolo al sostenimiento de tan útil asociacion.

***

Nadie gana á Camacho
en obrar sin empacho
sin embargo
tanto va la vasija....
á veces,
la que cree parir macho, pare hija.

***

ECONOMÍA DOMÉSTICA.

Para desilusionar á un constitucional de buena fé, póngase en un morrion nuevo de veterano: un puñado de promesas de don Práxedes en la oposicion, mézclese con algunas gotas de esencia de un bipedo orejudo de primera fila y póngase á hervir en fuego lento con un manojo de proyectos rentísticos de Camacho y raices de algarrobo de Sagunto, hasta que todo se convierta en una pasta... ó pastel, en cuyo estado dense frecuentes fricciones recias, muy recias, en el espinazo del constitucional, y al poco rato quedará mas blando que la cera y dispuesto á creerlo todo, menos lo que no vea: es probado.

***

La compañía italiana de declamacion que, bajo la direccion del primer actor D. Juan Emmanuele debutó el último sábado en el Teatro Principal, demostró en el drama. *Odette*, reunir condiciones apreciables. La funcion se verificó á lo sordo, esto es, sin música. ¿Será una prueba de economía hecha por el empresario? Así y todo, no nos parece bien.

CHARADA.

Para *una dos tres cuatro* me embarqué,
y por mi mal,
al cabo de cuatro meses me casé
con una *total*.
Pues aunque muy *tercia cuarta* era
y muy hermosa,
no hay nadie que tener quiera
mujer vanidosa.
De su prima *una cinco*, celos tenia
y mucho rabió,
y pintándose los lábios, un dia
se envenenó.

L. MILLÁ

(Las soluciones en el número próximo)

CORRESPONDENCIA DE EL TUPÉ.

Sr. D. J. B. M., Castellon.—Para concederle lo que pide toma pocos ejemplares.

Sr. D. J. S., Barcelona.—Se conoce que es V jóven, ha de estudiar un poco mas y entonces quizás sean admisibles sus trabajos.

Sr. D. J. B, Córdoba.—Menos promesas y mas realidades; siento por V. que no haya cumplido.

Sr. D. J. F. y G., Valls.—Recibidas 5 pesetas; queda saldada su cuenta hasta el número 37 inclusive.

Sr. D. V. C., Valencia.—Le estimaremos se sirva saldar su cuenta lo mas pronto posible.

Sr. D. M. R., Cádiz.—Van los números atrasados que pide para completar colecciones.

Sr. D. A. G. y L., Segorbe.—Recibido el importe de su suscricion al periódico. Gracias por los elogios que se sirve tributarnos.

Sr. D. N. E., Madrid.—Siendo este semanario el mas barato que se publica en Europa, relativamente, no nos es posible acceder á sus deseos por ahora.

Sr. D. R. A. y V. Lérida.—Aceptamos su ofrecimiento reconocidos.

Sres. P. y T., Madrid.—Recibido el importe de las suscriciones hechas por Vdes.; quedan servidas.

Sr. D. J. L. y C. Málaga.—Le damos las mas expresivas gracias por las gestiones que ha hecho V. para el descubrimiento del timador. Ahora lo demás corre de nuestra cuenta.

Sr. D. M C., Toledo.—Un pedido de tanta importancia como hace V. es preciso se pague por adelantado ó se garantice su importe. Estamos muy escarmentados; no se ofenda.

Sr. D. M. M., Écija.—Aprovecharemos algo de lo que nos envia. Mándenos V. 20 céntimos en sellos y le remitiremos el número atrasado que pide.

Imprentade Oliveres, Sta. Madrona, y 9.

ALMANAQUE DEL TUPÉ

PARA

1882



PRECIO UN REAL

CALENDARIO PARA 1882

Posicion geográfica de barcelona.—Latitud 41º21'44" N.—Longitud 0 h. 33' 27 s 2 al E del Observatorio de San Fernando.

Épocas célebres.—El presente año es de la era cristiana ó nacimiento de Ntro Sr. Jesucristo el 1882. De la creacion del mundo, segun el P. Petavio 5865 Del Diluvio Universal, segun el mismo el 4210. De la poblacion de España el 4126. De la de Madrid el 4051. De la de Barcelona el 3559.

Dias en que se saca Ánima.—El 5 y el 28 de Febrero; 11, 12, 19 y 31 de Marzo; 1.º y 12 de Abril; 1.º 3 y de Junio.

Computo eclesiástico. —Aureo número 2. Indiccion romana 10 Epacta XI. Letra dominical A Ciclo solar 15. id. del martirologio 1.

Cuatro témporas. — 1.ª El 1.º, 3 y4 de Marzo. 2.ª El 31 de Mayo, 2 y 3 de Junio. 3.ª El 20, 22 y 23 de Setiembre. 4.ª El 20, 22 y 23 de Diciembre.

Fiestas movibles.—El Dulce Nombre de Jesús, 15 de Enero. Septuagésima, 5 de Febrero Sexagésima, 12 de Febrero. Quincuagésima, 19 de Febrero, Ceniza. 22 de Marzo. Domingo de Pasion 26 de Marzo. Domingo de Ramos, 2 de Abril. Pascua de Resurreccion 9 de Abril. Divina Pastora, 23 de Abril. Patrocinio de San José, 30 de Abril. Letanías, 15, 16 y 17 de Mayo. Pascua de Pentecostés, 28 de Mayo. La Santísima Trinidad, 4 de Junio. SS. Corpus Chisti. 8 de Junio. Sagrado Corazon de Jesús, 16 de Junio. Preciosísima Sangre, 2 de Julio. San Joaquin, 20 de Agosto. Purísimo Corazon de María, 27 de Agosto. Ntra. Señora, 12 de Noviembre. Primer domingo de Adviento, 3 de Diciembre. Dominicas, 26.

Eclipses de sol y de luna.—Mayo 17.—Eclipse total de Sol, «Visible» como parcial en Barcelona. Principia el eclipse á verse en Barcelona el dia 17 á las 5 y 52 minutos de la mañana. Medio del Eclipse á las 6 y 38 minutos. Fin del eclipse á las 7 y 28 minutos.—Noviembre 10.—Eclipse anular de Sol, «invisible» en Barcelona.

ENERO 31 dias.	FEBRERO 28 dias.	MARZO 31 dias	ABRIL 30 dias.	MAYO 31 dias.	JUNIO 30 dias.
1D . La Circuncision	1 M. S. Ignacio	1 M. S. Rosendo	1 S. Sta. Teodora	1 L. S. Felipe	1 J. S. Fortunato
2 L. S. Espiridion	2 J. La Purificacion	2 J. S. Simplicio	2 D. S. Francisco P.	2 M. S. Atanasio	2 V. S. Erasmo
3 M. S. Daniel	3 V. S. Blas	3 V. S. Hemeterio	3 L. S. Benito	3 M. Santa Cruz	3 S. Sta. Clotilde
4 M. S. Tito	4 S. S. Andrés	4 S. S. Casimiro	4 M. S. Isidoro	4 J. Sta. Mónica	4 D. Stma. Trinidad
5 J. S. Telesforo	5 D. Sta. Agueda	5 D. S. Gerásimo	5 M S. Vicente Ferrer	5 V. Conv. de S. Agu.	5 L. Sta. Valeria
6 V. Adoracion Reyes	6 L. Sta. Dorotea	6 L. S. Olegario	6 J. S. Celestino	6 S. S. Juan A. P. L.	6 M. S. Norberto
7 S. S. Raimundo	7 M. S. Ricardo	7 M. Sta. Felicidad	7 V. S. Epifanio	7 D. S. Estanislao	7 M. S. Sabiniano
8 D. S. Teófilo	8 M. S. Juan de Mata	8 M. Sta. Herenia	8 S. S. Alberto	8 L. S. Miguel Arcan.	8 J. Corpus Cristi
9 L. S. Julian	9 J. Sta. Apolonia	9 J. S. Paciano	9 D. Pascua Resurre.	9 M. S. Gregorio N.	9 V. S. Feliciano
10 M. S. Nicanor	10 V. S. Guillermo	10 V. S. Meliton y C.ª	10 L. S. Ezequiel	10 M S. Antonino	10 S. Sta. Margarita
11 M. S. Higinio	11 S. Los siete Siervos	11 S. S. Constantino	11 M. S. Leon Magno	11 J. S. Poncio	11 D. S. Bernabé
12 J. S. Alfredo	12 D. Sta Eulalia	12 D. S. Gregorio	12 M. S. Julio y Víctor	12 V. Sto. Domingo	12 L. S. Onofre
13 V. S. Gumersindo	13 L. Sta. Catalina	13 L. S. Ramiro	13 J. S. Hermenegildo	13 S. S. Pedro Regala.	13 M. S. Antonio de P.
14 S. S. Hilario	14 M. S. Valentin	14 M. Sta. Florentina	14 V. S. Telmo	14 D. S. Bonifacio	14 M. S. Eliseo
15 D. S. Mauro	15 M. S. Faustino	15 M. Sta. Madrona	15 S. Sta. Anastasia	15 L. S. Isidro labrad.	15 J. S. Modesto
16 L. S. Fulgencio	16 J. S. Onésimo	16 J. S. Heriberto	16 D. S. Toribio	16 M. S. Ubaldo	16 V. Corazon de Jesús
17 M. S. Antonio abad	17 V. S. Rómulo	17 V. S. Patricio	17 L. Beata Mariana	17 M. S. Pascual Bail.	17 S. S. Manuel
18 M. Sta. Prisca	18 S. S. Simeon	18 S. Arc. S. Gabriel	18 M. S. Eleuterio	18 J. Ascencion drl S	18 D. S. Marceliano
19 J. S. Canuto	19 D. S. Álvaro	19 D. S. José	19 M. S. Hermógenes	19 V. S. Pedro Celesti.	19 L. S. Gervasio
20 V. S. Sebastian	20 L. S. Nemesio	20 L. S. Aniceto	20 J. Sta. Inés de M.	20 S. S. Bernardino	20 M. Sta. Florentina
21 S. S. Fructuoso	21 M. S. Secundino	21 M. S. Benito	21 V. S. Anselmo.	21 D. S. Secundino	21 M. S. Luis Gonzaga
22 D. S. Vicente esp.	22 M. S. Abilio	22 M. Sta. Deogracias	22 S. S. Sotero y Cayo	22 L. Sta. Rita viuda	22 J. Sta. Consorcia
23 L. S. Ildefonso	23 J. Sta. Margarita	23 J. El beato José	23 D. Divina Pastora	23 M. S. Basileo	23 V. Sta. Agripina
24 M. S. Timoteo	24 V. S. Matías	24 V. S. Timolao	24 L. S. Fidel	24 M. Sta. Marciana	24 S. San Juan Bautis.
25 M. Ss. Pablo y Elvir	25 S. S. Tarasio	25 S. La Anunciacion	25 M. S. Márcos	25 J. S. Gregorio	25 D. S. Guillermo
26 J. Sta. Paula	26 D. N. S. Guadalupe	26 D. S. Braulio	26 M. S. Marcelino	26 V. S. Felipe Neri	26 L. Stos. Juan y Pab.
27 V. S. Juan Crisóst.	27 L. S. Baldomero	27 L. Sta. Lidia	27 J. S. Anastasio	27 S. El ven. Beda	27 M. S. Zoilo
28 S. S. Cirilo	28 M. S. Rufino	28 M. S. Sixto III	28 V. S. Prudencio	28 D. Pascua de Pent.	28 M. S. Leon II
29 D. S. Valero		29 M. S. Eustasio	29 S. S. Roberto	29 L. Sta. Teodosia	29 J. S. Pedro
30 L. Sta. Martina		30 J. S. Juan Clímaco.	30 D. Sta. Sofía.	30 M. S. Fernando rey	30 V. S. Marcial
31 M. S. Pedro Nolasco		31 V. Dolores Nra. Sra		31 M. Sta. Petronila	

JULIO 31 dias	AGOSTO 31 dias	Setiembre 30 dias.	OCTUBRE 31 dias.	Noviembre 30 dias.	Diciembre 31 dias.
1 S. Sta. Leonor	1 M. Stas. Fé, E. y C.	1 V. S. Gil	1 D. S. Remigio	1M. Todos los Santos	1 V. S. Eloy
2 D. S. Martiniano	2 M. S. Alfonso	2 S. S. Antolin	2 L. Stos. Angeles	2 J. Sta. Eustoquia	2 S. Sta. Aurelia
3 L. S. Trifon	3 J. S. Estéban	3 D. N S. Consolacion	3 M. S. Gerardo	3 V. S. Armengol	3 D. Sta. Magina
4 M. S. Laureano	4 V. S. Domingo	4 L. Sta. Rosalía	4 M. S. Francisco As	4 S. Sta. Modesta	4 L. Sta. Bárbara
5 M. S. Miguel	5 S. N. S.ª las Nieves	5 M. S. Lorenzo	5 J. S. Froilan	5 D. S. Zacarías	5 M. Sta. Críspina
6 J. S. Tranquilino	6 D. S. Justo y Pastor	6 M. S. Fausto	6 V. S. Bruno	6 L. S. Severo	6 M. S. Nicolás
7 V. S. Fermin	7 L. S. Cayetano	7 J. S. Augustal	7 S. S. Augusto	7 M. S. Florencio	7 J. S. Ambrosio
8 S. Sta. Isabel	8 M. S. Esmaragdo	8 V. Natividad N. S.ª	8 D. N.ª S.ª Remedio	8 M. S. Victoriano	8 V. Pur. Concepcion
9 D. S. Zenon	9 M. S. Roman	9 S. S. Gorgonio	9 L. S. Dionisio	9 J. S. Teodoro	9 S. Sta. Leocadia
10 L. S. Cristóbal	10 J. S. Lorenzo	10 D. S. Nicolás	10 M. S. Luis Beltran	10 V. S. Andrés	10 D N. S. de Loreto
11 M. S. Abundio	11 V. Sta. Filomena	11 L. S. Jacinto	11 M. S Nicasio	11 S. S. Martin	11 L. S. Dámaso
12 M. S. Felix	12 S. Sta. Clara	12 M. S. Leoncio	12 J. N.ª S.ª del Pilar	12 D. S. Diego de Alc.	12 M. S. Donato
13 J. S. Anacleto	13 D. S. Hipólito	13 M. S. Eulogio	13 V. S. Eduardo	13 L. S. Homobono	13 M. Sta. Lucía
14 V. S. Buenaventura	14 L. S. Eusebio	14 J. S. General	14 S. Sta. Fortunata	14 M. S. Serapio	14 J. S. Nicasio
15 S. S. Enrique	15 M. Asuncion N.ª S.ª	15 V. S. Nicomedes	15 D. Sta. Teresa de J.	15 M. S. Eugenio	15 V. S. Eusebio
16 D. N. S del Cármen	16 M. S. Roque	16 S. S. Cornelio	16 L. S. Galo	16 J. S. Elpidio	16 S. Sta. Adelaida
17 L. S. Alejo	17 J. S. Liberato	17 D. Dolores de N. S.	17 M. Sta. Eduvigis	17 V. Sta Gertrudis	17 D. S. Lázaro
18 M. S. Federico	18 V. S. Agapito	18 L. S. Ferreol	18 M. S. Lúcas	18 S. S. Máximo	18 L. Nra. Sra. de la O.
19 M. Sta. Rufina	19 S. S. Mariano	19 M. S. Genaro	19 J. S. Pedro de Alc.	19 D. Sta. Isabel	19 M. S. Nemesio
20 J. S. Jerónimo	20 D. S. Bernardo	20 M. S. Siervo	20 V. Sta Irene	20 L. S. Félix de Valois	20 M. Sto. Domingo
21 V. Sta. Práxedes	21 L. Sta. Juana Frc.ª	21 J. S. Mateo	21 S. Sta. Ursula	21 M. S. Estéban mr.	21 J. Sto Tomás
22 S. Sta. Maria Mag.	22 M. S. Fabriciano	22 V. Stos. Mártires	22 D. Sta. Cordula	22 M. Sta. Cecilia	22 V. S. Zenon
23 D S. Liborio	23 M. S. Felipe Bonicio	23 S. Sta. Tecla.	23 L. S. Pedro Pascual	23 J. S. Clemente	23 S. Sta. Victoria
24 L. Sta. Cristina	24 J. S. Bartolomé	24 D. N. S.ª Mercedes	24 M. S. Rafael Arcan.	24 V. Sta. Flora	24 D. S. Delfin
25 M. Santiago p. de E.	25 V. S. Luis rey de F.	25 L. Sta. María Socós	25 M. S. Crispin	25 S. Sta. Catalina	25 L. La Natividad
26 M. Sta Ana.	26 S. S. Ceferino	26 M. S. Cipriano	26 J. S. Evaristo	26 D. S. Conrado	26 M. S. Estéban
27 J. S. Pantaleon	27 D. Sta. Teresa de J.	27 M. S. Adolfo	27 V. Sta. Sabina	27 L. S. Facundo	27 M. S. Juan apóstol
28 V. S. Nazario	28 L. S. Agustin	28 J. S. Wenceslao	28 S. S. Judas Tadeo	28 M. S. Gregorio	28 J. Stos. Inocentes
29 S. Sta. Beatriz	29 M. Sta. Sabina	29 V. S. Miguel Arcan.	29 D. S. Narciso	29 M. S. Saturnino	29 V. S. Tomás Catur.
30 D. Stes. Abdon y S.	30 M. Sta. Rosa de L.	30 S. S. Gerónimo	30 L. S. Serapion	30 J. S. Andrés	30 S. Sta. Anisia
31 L. S. Ignacio de L.	31 J. S. Ramon Nonato		31 M. S. Quintin		31 D. S. Silvestre

POSICION GEOGRAFICA DE ESPAÑA

Entre Sagastinos y Canovistas, de norte á sur.

Entre frailes y beatas de E. á O.

¡Bonita posicion!

ÉPOCAS CÉLEBRES.

El presente año es el séptimo despues de la venida de D. Arsenio por el camino de Sagunto.

De la conversion de Sagasta, despues de abjurar de la libertad, el primero.

De el diluvio frailesco transpirenaico, el segundo.

Del advenimiento de muchos zánganos á la vida de la nómina, el séptimo.

De la fundacion de la Jauja fusionista, el primero.

De la profesion de fé castelarina, el tercero.

CUATRO TÉMPORAS

Para los Sagastinos, el dia que salgan del poder.

Para Martinez Campos, el dia en que el Duque habló en Linares.

Para D. Emilio, el dia en que le felicitó el general de los jesuitas.

Para una coqueta, el dia en que se encuentra la primera cana.

FIESTAS MOVIBLES

Septuagésima.—Principio del período de ayuno y privaciones. Varia, efectivamente, segun las circunstancias; para un empleado llega el dia que recibe la cesantía; para un pollo, aquel en que su adorado tormento le administra unas solemnes calabazas.

Ceniza.—El ayuno riguroso empieza con todos sus compañeros inseparables. Ya se ha empeñado el reloj y el gaban.—Se suprime la sopa y el cocido.—Despedida formal del café con tostada.—Paseos al rededor de los escaparates de los Restaurants.—Se deja crecer el cabello y la barba.—El sombrero adquiere color indefinible, y las botas *sonrien* á toda hora.

Plenitud de la Cuaresma.

PASCUA DE RESURRECCION

El viejo verde que se tiñe el pelo y los bi-gotes.

La jamona que se envuelve en una *capa impermeable* de yeso y otros escesos.

El cesante que recibe una credencial suculenta.

El padre de familia que hereda á un tio rico.

La solterona qne *pesca* un novio.

Todos estos séres resucitan y se transforman á ciencia y paciencia de los envidiosos.

CUATRO ESTACIONES.

PRIMAVERA.

A los quince años. Elisa ha dejado los pantalones; ya no le gustan las *muñecas* y juegos infantiles. Está triste, sin saber por qué. Se pone encarnada como una cereza cuando la mira un hombre, sobre todo si éste es jóven y simpático.

Se ruboriza, cuando baila, al contacto de la mano de un pollo.

Lee á escondidas las novelas de Paul de Kok.

Habla con sus amigas de novios y amores; pero siempre en voz baja, y mirando al rededor por si alguien escucha.

La presente estacion dura muy poco tiempo.

ESTÍO

Nuestra heroina ha llegado á los diez y ocho años.

Las líneas rudimentarias de sus formas femeniles se han desarrollado con todo el lujo de una juventud exhuberante.

Ama con toda la fuerza de un corazon á quien corresponden unos ojos negros y unos labios sonrosados.

Cuando un hombre estrecha su talle en el baile, se pone encarnada, pero no es de rubor.

Tiene una pasion dominante, avasalladora, que la subyuga y enloquece: *pescar*, pescar á un hombre, que sea *guapo* y rico; sobre todo lo primero.

Sueña con los amores volcánicos y espeluznantes, que ha visto descritos en las novelas á cuartillo de real la entrega.

Temperatura máxima á sol y sombra.

Frenesí erótico al llegar á los veinte años.

OTOÑO

Tras de la recoleccion, vinieron los frutos.

Media docena de chiquillos alborotan el hogar doméstico y no dejan títere con cabeza.

La señora padece jaqueca y ataques de nervios.

Aun gusta de salir al balcon y dejarse *admirar* por la calle, pero prefiere la *chocolatería* al baile, y cuado *va de compras*. no deja de hacer alguna visita á la *dulcería*, para *llevar algo á los chicos*.

El marido, que cuando era pretendiente se presentaba como un banquero, resulta ahora con un sueldecito de seis mil reales, como escribiente de un ministerio.

El casero es inflexible, y la modista no quiere ya trabajar, si no se le paga.

En el hogar doméstico reina un mal humor de todos los diablos.

Las imprudentes canas empiezan á exhibirse desvergonzadamente sobre la frente de la señora.

Plenitud del otoño.

INVIERNO

El brasero calienta poco. Las mantas de la cama, que antes pesaban demasiado, se han vuelto ligeras, y dan frio.

El reuma molesta á todas horas; no se pueden sufrir las travesuras de los nietecitos, y las *impertinencias* del marido.

Solo queda un entretenimiento agradable; regañar y quemar la sangre al yerno, y maldecir de los novios, de los teatros y de los bailes, á que tan aficionada se muestra Pepita, la niña menor.

Se buscan en los periódicos las recetas más eficaces para teñir el cabello y hacerlo renacer; cuando esto ya no basta, se adquieren relaciones intimas con los confeccionadores de pelucas y *postizos*.

Fuga universal de dientes.

Eclipse total, visible, de formas y *morbideces*.

Epílogo: Setenta años.

ECLIPSES

A juzgar por mis observaciones, que tengo por exactas, en el presente año de gracia, han de multiplicarse los eclipses, mucho mas de lo que se han figurado los señores astrónomos, que han cometido el error de anunciar solo *dos eclipses*, para este largo periodo de doce meses. ¡Dos eclipses! Como si no hubiera objetos eclipsables en esta bendita tierra.

Empecemos á contar.

Eclipse del empleado con pequeño sueldo, que huye constantemente del zapatero, del sastre, del casero y de toda la *hueste* de sus acreedores.

Eclipse de la muchacha que se oculta en la sombra, para *pelar la pava* con su galan, á través de los hierros de su ventana.

Eclipse de los *irregularizadores* de fondos públicos ó particulares, que escurren el bulto, sin que nadie pueda sacarlos de la sombra.

Eclipse total de cualquier especie de moneda en la casa de los pobres.

Para las muchachas *desgraciadas*, eclipse desconsolador de todo hombre que venga con buena intencion.

Para los cesantes, negro eclipse del presupuesto.

Para la literatura y para el arte, eclipse de los grandes génios, que en otras épocas ilustraron el nombre español.

Y para el propietario de El Tupé gran eclipse universal, si el apreciable público no compra muchos Almanaques.

Ahora que diga cualquiera si nos esperan eclipses en el presente año.

FERIAS Y FIESTAS

En esto de férias y fiestas hay mucho que decir.

Prescindiendo de que *cada cual habla de la féria segun le va en ella*, y de que *no hay fiesta que no se águe*, hemos de tener presente que este pícaro mundo es una fiesta no interrumpida para todo el que tiene *medios* y buen humor, y una no ménos continua féria, en la que todo se *ofrece* y se *vende*, empezando por lo más altito y concluyendo por eso que ahora se llama *últimas capas sociales*.

Habrán Vds. observado, acaso dolorosamente, que en nuestros dias, todo el mundo se presenta como de féria, es decir, enseñando y haciendo ver el lado bonito de las cosas, y ocultando cuidadosamente los defectos.

Que lo diga, sino, aquel comerciante que hizo quiebra fraudulenta, y ahora habla siempre de moralidad, y va á misa todos los dias. ¿No es este un buen mulo de féria que se propone dar el camelo al mas listo?

¿Y qué diré á Vds. de las *correctas formas* de esas señoras que á todas horas vemos por la calle, y que á juzgar por las apariencias son modelos tan acabados como la Vénus de Milo? ¡Como si aquí no conociéramos ya los misterios del *polisson* y los milagros del algodon en rama! ¡Valientes muñecas de féria están las tales mujeres!

Discurriendo así, poco más ó menos, se convencerán mis adorados lectores, de que vivimos en féria permanente, donde cada cual exhibe lo que puede, falsificado

FUSTA MOVIBLE



PASCUA DE RESURRECCION

ó verdadero, con objeto de escitar el deseo al comprador y hacerle caer en el garlito.

¿A qué anunciar, entonces, para tales ó cuales dias, esas férias y fiestas, que tanto espacio ocupan en otros Almanaques? Donde dicen otros *férias* y *fiestas*, pongamos nosotros: *féria universal y permanente*.

¿No les parece á Vds. que estamos en lo firme?

PRONÓSTICOS É INDICIOS DE LAS VARIACIONES EN EL ESTADO Y TEMPERATURA DE LA ATMÓSFERA.

No todo ha de ser broma; algo hemos de decir tambien en serio, por la utilidad que puede reportar á nuestros lectores.

A continuacion, pues, insertamos algo, que nos ha parecido digno de consultarse, si quiera sea como producto de largas observaciones sobre los fenómenos atmosféricos.

***

Natural es que el deseo de conocer de antemano los cambios ó alteraciones atmosféricas, haya sido siempre objeto de la solicitud del hombre, pues influye tanto en su bienestar, en sus comodidades y hasta en su subsistencia. La ciencia meteorológica data de una época muy reciente y camina aun por sendero tortuoso y á una luz incierta, para que podamos esperar de ella resultados perfectos. Prueba de esta verdad los chascos y desengaños proverbiales que ofrecen de contínuo los Calendarios, á los cuales deben el descrédito en que van cayendo sus predicciones, aun para aquellos cándidos lectores que la creian á ojos cerrados. Pero la tradicion es más poderosa que aquella ciencia, pues que sin instrumentos, sin estudios preliminares, y sin pretensiones de ningun género, posee el arte de prever las principales variaciones de la atmósfera, y ha llegado á poder reasumir en forma de simples refranes, predicciones ó pronósticos siempre confirmados por la experiencia.

El pastor, el labrador y el marino, han adquirido un tacto que rara vez los engaña: en la observacion del cielo, la direccion de las nubes y los vientos, los chillidos de algunos animales, el estado de los cuerpos y de los planetas, y por el cuadro que se desarrolla á sus ojos en el momento de salir ó ponerse el Sol. El estudio de las variaciones atmosféricas en un período dado, debia necesariamente conducir al conocimiento de ellas en otro cualquiera, pues las mismas causas deben producir iguales resultados, y la naturaleza sigue siempre uno marcha regular, en su conjunto como en sus detalles.

Los siguientes pronósticos que ofrecemos á nuestros lectores, son elegidos de entre aquellos que más ha acreditado el tiempo.

PRONÓSTICOS DEDUCIDOS DE LA ATMÓSFERA.

Si al salir el Sol se presenta más grande que comunemente, indica vientos fuertes al tercer dia.

Si en invierno apareciera el Sol muy resplandeciente ó rubio, denota frio.

Las nubes alrededor del Sol son señal de lluvia, siendo rojas: de vientos, si amarillas; cuando al salir el Sol se manifiesta amarillo y grande estando el dia claro, señal de tempestad.

Cuando, sin que haya nube alguna se distinguen relámpagos en el horizonte, es indicio de buen tiempo y de calor.

Las aureolas blanquecinas, que aparecen alrededor del Sol, de la Luna y de las estrellas, son señal de lluvia.

Si despues de haber llovido poco se distingue junto á la tierra una especie de vapor semejante al humo, es señal de que lloverá en abundancia.

Las nubes, que despues de la lluvia descienden hasta cerca de la tierra, y parecen rodar sobre los campos, indican buen tiempo.

Cuando el arco Iris aparece estando el tiempo sereno, señal de viento; si se presenta en dias lluviosos ó de niebla, indica buen tiempo. Si por la mañana hubiere mucho rocío, señal de lo mismo.

La niebla despues de mal tiempo anuncia su cesacion, pero si aparece en dias serenos, y se eleva formando nubes, el mal tiempo es seguro.

El arco Iris bien distinto ó doble anuncia que continuará lloviendo.

Si las cumbres de los montes se muestran muy claras, señal de buen tiempo.

Un cielo cubierto de nubes grises y uniformes, un viento del norte, y un frio penetrante, son señales de nieve.

La nieve fria y seca, indica continuacion de frio.

Si despues del viento sigue una helada blanca, que se disipa en niebla, se prepara mal tiempo.

Si las estrellas pierden su claridad y su brillo, ó aparecen rodeadas de un círculo, es señal de lluvia.

Si se muestran en gran número brillantes y claras, y en todo su esplendor, es indicio de buen tiempo en el verano, y de frio en el invierno.

Los truenos por la tarde anuncian tempestad, por la mañana indican viento, lluvia al medio dia.

Las nubecillas blancas, que pasan delanse del Sol cuando va á desaparecer á nuestros ojos, y se colorau de púrpura, verde, amarillo, etc., presagian la lluvia.

PRONÓSTICOS DEDUCIDOS DE LOS CUERPOS TERRESTRES.

Si la llama de la luz chispea, ó si su pabilo forma una geta, hay probabilidad de lluvia.

Lo mismo que cuando el ollin se desprende y cae de las chimeneas.

Cuando suena mucho el mar en tiempo sereno, señal de tempestad.

Si el agua de los pozos sale más caliente que lo ordinario, es indicio de humedad.

Si la brasa parece más ardiente que por lo comun y la llama más agitada, señal de viento.

Pero si la llama es derecha y tranquila, señal de buen tiempo.

Cuando la espuma del mar rueda sobre la superficie del agua, indica tempestad. Si se oyen de lejos las campanas, señal de viento próximo ó cambio de tiempo.

Los olores condensados (buenos ó malos) es decir, más fuertes, son señal de lluvia.

El cambio de viento frecuentemente, anuncia borrasca.

Si la sal, el mármol, el hierro y los vidrios se ven húmedos, si la madera de las puertas y ventanas se hincha, señal de lluvia ó de hielo.

Los vientos que comienzan á soplar durante el dia son mucho más fuertes y duran más tiempo que los que empiezan por la noche.

Las heladas que comienzan con viento Este son de mayor duracion.

PRONÓSTICOS DEDUCIDOS DE LOS ANIMALES.

Si los cuervos graznan por la mañana, señal de buen tiempo.

Cuando los patos chillan y vuelan, sumergiéndose en el agua, indican la lluvia y la tormenta.

Si los topos trabajan más que de ordinario, pronostican tambien lluvia, así como cuando la golondrina vuelan rastrando por la tierra.

Cuando las moscas pican con tenacidad, indican lluvias; del mismo modo que cuando las abejas se agitan en rededor de las colmenas, y acometen á los que se acercan.

Los pichones, que tardan en volver al palomar, pronostican tambien la lluvia.

Cuando muchas aves pequeñas se reunen buscando alimento junto á poblado, señal de grandes heladas, del mismo modo que cuando las grullas vuelan en alto, y no graznan.

Si se reunen muchos mosquitos y dan grandes zumbidos despues de puesto el Sol, indican buen tiempo.

Igualmente que cuando los palomos vuelan muchas veces de una parte á otra.

Si los pescados salton muy á menudo sobre el agua señalan buen tiempo.

Cuando las golondrinas vuelan junto á la tierra ó el agua tocándose con las alas, señal de vientos fuertes.

Si los ánades se alisan las plumas con los picos indicio de viento.

Si las lechuzas chillan al ponerse el Sol, señal de lluvia.

Cuando los bueyes pacen muy de prisa despues de haber llovido, denotan que lloverá más.

En fin, cuando está próximo un temporal de lluvias, todos los animales dan señales evidentes de inquietud; los gorriones, las perdices, las aves de corral se espulgan, alisan sus plumas; los gallos cantan á horas intempestivas; las bestias, y en especial las ovejas, pacen más que de ordinario; los bueyes se reunen, las vacas aspiran con avidez el aire, los perros cecarban la tierra, comen hierba, ladran y regañan, los carneros y cabras se pelean, los puercos esparraman su comida, los gatos se lamen las manos y se la pasan por la cabeza.

UN LANCE DE HONOR.

CUENTO.

Como de lo que en la tierra ocurre suele dar á sus lectores conocimiento esa balumba de periódicos que por doquier ven la luz, intento hacer llegar á noticia

Gobernar es principalmente prever; si el hombre de gobierno no crea los acontecimientos, puede, previéndolos, modificar sus circunstancias; la política que vive al dia resolviendo las dificultades á medida que van surgiendo, es una política tan pobre como funesta.

Migl. Baltá

El culto al saber y al mérito tiene gran mérito

J. Sempau Berenguer

Los Gobiernos se han hecho para los pueblos y no los pueblos para los gobiernos. Consecuencia: que el bello ideal de la organizacion política de una nacion es la menor cantidad de gobierno posible.

Gonzalo Serradera

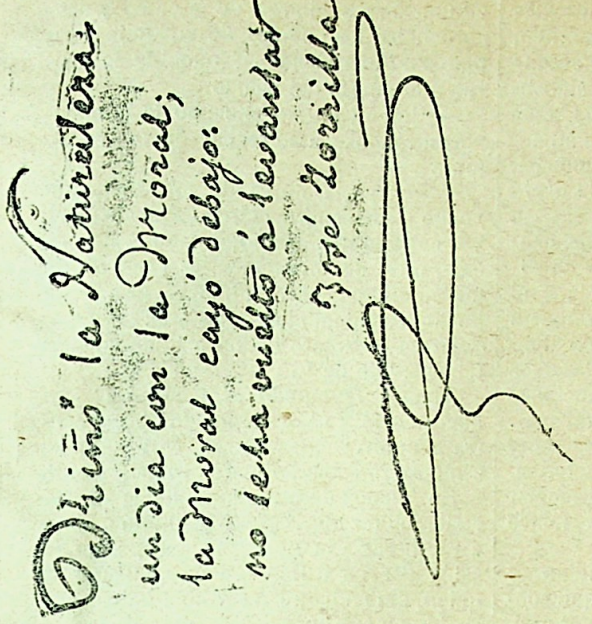

Las flors del amor.

Sonet.

Si del amor ab la ronada 'l rega,
Lo cor don tres poncellas per la nina,
L'una, ufana com rosa alexandrina,
Per las galtetas ab rubor la entrega.
L'altra, clavell, quan ella amant gosa
Que 'l vol per lo seu llabi endevina,
Y l'encen dels suspirs y els ays, qu'atina
En ferne fletxas l'agmadora cega.
L'altra, blanch lliri, com ancell gabina
Dins de son cor, per á guardarle endata;
Guardalas totas per amar, maynia,
Com lo pur lliri que dins tá 'l recata.
Puig si moreses per l'amor las cria,
Son las moreses, fins l'amor las mata.

Frederich Soler

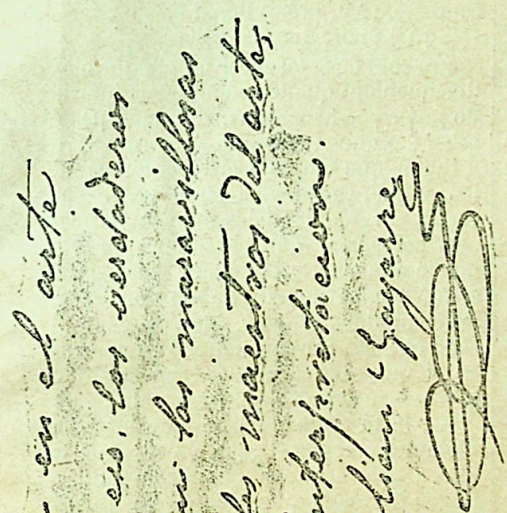

vuestra los acontecimientos que en la Jerusalen celeste se pasan, no sin quebranto del Padre, ni mengua del Hijo ni pesar del Espíritu Santo.

Es el caso que toda la corte celestial anda revuelta estos últimos dias, sin darse punto de reposo, para hacer luz sobre un asunto por demás grave y delicado, mas propio de gente pedenciera y vagamunda que de personajes sérios y bien muertos (por no decir bien nacidos, ya que para las clasificaciones, los estadísticos de allá arriba mejor atienden á la forma de la muerte que al linaje de la cuna.)

Ello es que una de las noches del pasado verano, como gran parte de los celipólitas estuvieran sentados á las puertas de sus viviendas, tomando el fresco, contemplando el curso magestuoso de la tierra, ya que no el del cielo, pues que en él se hallaban, y aplicando sobre las aventuras de los recién llegados; mientras Santa Teresa se abanicaba asomada á una celosía, y San Pedro empinaba un cántaro de agua fresca, y San Juan de la Cruz, paseándose á lo largo de la acera de enfrente, le hacia el oso á Santa Teresa de Jesús, un chicuelo, que expendia *El Arcenal de la Devocion* periódico muy popular en aquellas tierras prometidas y no siempre alcanzadas, vió levantarse á lo léjos una espesa nube de polvo, como promovida por el arrastre de un carruaje, de lo cual advertidos los que más cercanos al chico estaban, San Pedre echó mano á sus espejuelos, con cuyo auxilio pudo persuadirse de que llegaba una berlina tirada por dos yuntas de bueyes, cosa que aseveraron Santo Tomás de Aquino, que en punto á aseguranzas es comedido, y Santa Lucía, que en ver no hay quien la iguale. San Pedro, que habia ya dejado el cántaro en el suelo, plegó su banqueta de tijera, saludó rudamente á sus colegas, y encaminóse á pasos lentos al kiosco-porteria, en que se tropieza, al atravesar el anchuroso vestíbulo de la puerta principal de la Ciudad de Dios (con perdon de San Agustin sea dicho.) Ya en el kiosco, abrió una ventanilla del mismo, encendió una bujía, y sin calarse los quevedos, que solo usa para ver á lasgas distancias, gracias á una miopía incurable que padece, tomó un polvo de rapé, metió mano á un pañuelo de grandes dimensiones, limpióse las narices, no sin haber estornudado repetidas veces, abrió un gran libro, llenó la pipa, y en esta actitud aguardó sobre veinte minutos.

—La diligencia, la diligencia, gritaron varias voces.

Al punto acudieron al vestíbulo multitud de santos, por curiosidad unos, para recibir la correspondencia otros, y para otros fines que ellos se sabrán, algunos. Varios, que fueron Papas y hoy sirven á las órdenes de San Pedro, corrieron adonde el coche habíase parado, y uno cargó con un mundo (de los de *baulería*, se entiende), otro embrazó una cesta, este se apoderó de un haz de sombrillas y paraguas, aquél tomó sobre sus hombros un saco de viaje, y así equipados esperaron órdenes.

En el entretanto, una señora elegante-

mente vestida, metida en frescas y tentadoras carnes, de gallardo continente, y que por ser jamona hacia recordar que más que el de la mañana calienta el sol de mediodia, echaba pié á tierra, y con singular desenvoltura llegábase á la oficina de San Pedro. No faltó, de entre los que por el vestíbulo paseaban, quien echara el ojo á la recien venida, ni quien se permitiera dirigirla alguna frase lisonjera.

—Cuál es tu nombre, hermana? preguntó San Pedro.

—Dolores de Barriga, contestó la viajera.

—Montando en cólera, repuso San Pedro.—Sábete, hermana, que yo no tolero sandeces ni bufonadas; ¿acaso creiste que en el Registro que yo me ocupo en llenar de los nombres de los que de allá abajo subis, caben extravagancias y simplezas?

—Herida en la vivo Doña Dolores de Barriga, repuso.—Hermano, no estoy avezada á dar bromas ni...

San Pedro, más encarnado que la cresta de aquel gallo de marras, que él se sabe mejor que yo, y levantándose de su banqueta de cuero, interrumpió á la Dolores de Barriga en esta forma: ¿Sabes á quién estás hablando? ¿que yo soy el portero mayor de estos divinos alcázares? Represento aquí á mi dueño y señor, y soy yo su santidad como él es santo tres veces.

—Pero, señor, repuso la interrumpida, cuando allá en los albores de nuestra Era, tu señor y dueño fué servido llegarse á la que acabo de dejar, dulce vivienda, nos predicó el amor y la fraternidad entre to....

—No hay fraternidad que valga, insistió San Pedro, estoy en mi derecho.

—Pero, señor....

—No soy señor....

—Pero, hermano....

—No soy hermano. Quita allá, pendenciera y zarrapastrosa, que no soy yo quien, para aguantar tus desacatos y perrerias.

Entretanto San Pedro con temblona mano apretaba el boton de un timbre eléctrico.

No se tardaron muchos minutos sin que llegaran dos expapas que se llavaron á la Dolores de Barriga.

Paréntesis. ¡Y aún habrá quien niegue la Providencia y dude de que el hombre es hecho á imágen y semejanza de su creador! Al dia siguiente de acontecer el hecho que acabo de narraros y del cual no hay ejemplo en los fastos del cielo, en una ciudad española, *de cuyo nombre no quiero acordarme*, sucedia un caso análogo entre un gobernador y un anárquico colectivista, con la particularidad de que el dueño y señor del gefe de la provincia, había predicado tambien la libertad y otras cosas de mayor calibre, á ejemplo del Maestro qne predicó lo contrario de lo que hacen sus porteros, y entre los unos y los otros andamos tan maltrechos que para consuelo nuestro recordamos lo de Dios los cria y ellos se juntan.

II.

La recien llegada fué conducida á un inmenso patio donde eran de oir los gritos desaforados, el incesante campanilleo, la griteria infernal, el inaudito desconcierto de voces, quejas, súplicas, alabanzas, himnos, honras y otras *yerbas*. Este patio es el lugar recipiente del sin número de alambres telegráficos y telefónicos, por los cuales los habitantes de la tierra se comunican con el cielo. Allí llegaban súplicas como estas: «Oh San Isidro ben«dito, sírvete hacer llover sobre esta co«marca, para que podamos sembrar el «trigo en tierra mojada »—«Sirvete, oh «San Isidro glorioso, hacer que no llue«va para que acabe yo de recoger las uvas «á bragas enjutas.»—Ambas peticiones partian de un mismo término municipal. Cien mil acentos distintos pedian sacar el premio gordo de otras cien mil loterias. Y allí, ni el pedir acababa, ni el blasfemar se interrumpia, ni el desorden fónico menguaba.

—Y bien, ¿qué modo de escándalo es ese?—preguntó la detenida; á lo que contestó uno de los ex-papas:—Es fama que, creados que fueron los mundos por el Señor de los Ejércitos, y como despues de comida la manzana por el primero de los hombres (cronológicamente hablando,) previera Su Divinidad, el Padre, que los hombres habían menester sus auxilios, dió en la feliz idea de instalar en esta ancha y despejada plaza una descomunal oficina de telégrafos, con su correspondiente cuerpo de telegrafistas, funcion que fué confiada á licenciados de aquellos temibles ejércitos, cuyas armas midieron con las huestes de los caidos, cuando estos se alzaron al grito de: *Independencia.* Comenzaron los hombres á pedir, y como no eran muchos, se les oia y otorgaba lo que solicitaban, lo cual acaecia allá cuando los milagros; mas, luego, el uso rayó en abuso, á las súplicas sucedieron las exigencias; no era posible atender á todos, se impacientaron, gritaron mas, y más, y en fin, á tal punto llegaron las cosas, que hubo necesidad de declararse en huelga cuantos en la celeste telegrafía se ocupaban, y es desde aquel estónces que no nos curamos de lo que se pasa en la tierra, en la cual por la dicha razon no se obran milagros.

—De modo, pues, que haceis oidos de mercader á lo que desde la tierra se os pide?—repuso Dolores.

—En efecto,—prosiguió el ex-papa—á la manera que el abuso de recomendaciones fué causa allá en la tierra de que todas las peticiones sean echadas por debajo de los bufetes de vuestros empleados, determinamos nosotros hacer lo propio.

En esto, un guardia de Corps del celeste imperio (adviértase que no hablamos del Chino) llegaba y manifestaba á los ex-papas que de órden de su santidad el Hijo, refrendada por su santidad el Espíritu Santo, se soltara á la detenida, lo cual verificado, un ángel que vive junto á una de las agujas más elevadas de la ciudad santa, armado de una descomunal vocina, hacia sabedores á todos los ciudadanos de allá arriba que la beata Dolores de Barriga acababa de entrar en el reino de los cielos. A poco de anunciada tan fausta nueva, y á tiempo que llegaba á su celda la huéspeda y desatando las cintas de su sombrero lo colocaba en uno de los pilares de la cama y desabrochaba los botones de su túnica, los nudos de una mano desconocida llamaron á la puerta del cuarto.

—¿Quién va allá—exclamó la jamona, apresurándose á abrochar de nuevo su túnica.

—Soy yo, Dolores de mi alma, que vengo á estrecharte entre mis brazos; soy yo, antiguo dueño mio, dulce luz de mis ojos, miel de mis labios, y encanto de mis sentidos. Abre, pichona, abre, que he de decirte muchas cosas, que tuve que dejar en el tintero de mi lengua, cuando fui separado de tu lado.

Apenas levantado el pestillo de puerta, esta y el desconocido dieron contra la pobre señora que no volvia de su asombro ni sabia á donde dirigir los ojos.

En menos de un minuto habia el forastero abrazado, besado y vuelto á abrazar y besar á la gentil viagera, que no sabia dar en quién era aquel señor á quien, sin embargo recordaba haber conocido en sus borrascosas mocedades.

—¡Con qué frialdad me recibes, Dolorcitas!

—Pues no sabes, hijo, que no sé quién eres?

—¿Será posible? Tan pronto has podido dar al olvido á tu pobre Pepe, tu fiel y atortolado esposo?

—Ven, ven acá, esposito mio, perdona mi desatencion, hija del asombro que me causaste. ¡Ay, pobre Pepe!

—¡Ay pobre Lola!

Era cosa de enternecer un yunque oir el lloriqueo de aquellos benditos. ¿Llorarian de pesar por haberse encontrado? ¡Quién sabe! Lo que si es cierto que rompieron á llorar, que mojaron más de dos pañuelos, y que, ya sosegado su dolor, se abrazaron, sorprendiéndoles en esta posicion otro personaje, que sin llamar préviamente á la puerta, ni pedir permiso, se arrojó con el ímpetu de un toro entre los condolidos esposos, por lo cual picado el Pepe con tan indigno como brusco y desusado proceder, apostrofó de esta suerte al autor del atropello:

—¡Oh tú beato ciudadano de estas inviolables comarcas, ¿quién eres que asi osas allanar el sagrado domicilio de esta nueva hermana y servidora nuestra? Sábete que estás de sobra en este recinto y que de no despejar la plaza, dará mi pié razon de lo que te espera, y que por respeto tuyo y conveniencia mia mi lengua no se desata.

—Ten entendido hermano—repuso el apostrofado—que no me falta valor para contestar como se debe á tus no meditadas palabrotas, y que estás de más aquí, y que es razon te largues, que yo soy el pichon y atortolado esposo de esta con quien te atreviste, dueña mia.

—Usurpador.,..

—Insolente....

—Atrevido.

Al punto en que con vertiginosa rapidez sonaban estas palabras, una como pelota rodaba por los suelos por debajo de la cama: eran los tortolitos que andaban á la greña.

Para tranquilidad del lector, puedo adelantarle que ambos contendientes estaban en su derecho. La dichosa reina de aquellos corazones, habia sido viuda dos



ECLIPSE TOTAL EN PARTE VISIBLE

Suprimida
por orden
del Excmo. Sor.
Moreu y Sanchez
Gobernador Civil
de la Provincia
de Barcelona.

AYUNO CON ABSTINENCIA DE CARNE



DIA EN QUE SE SACA ÁNIMA

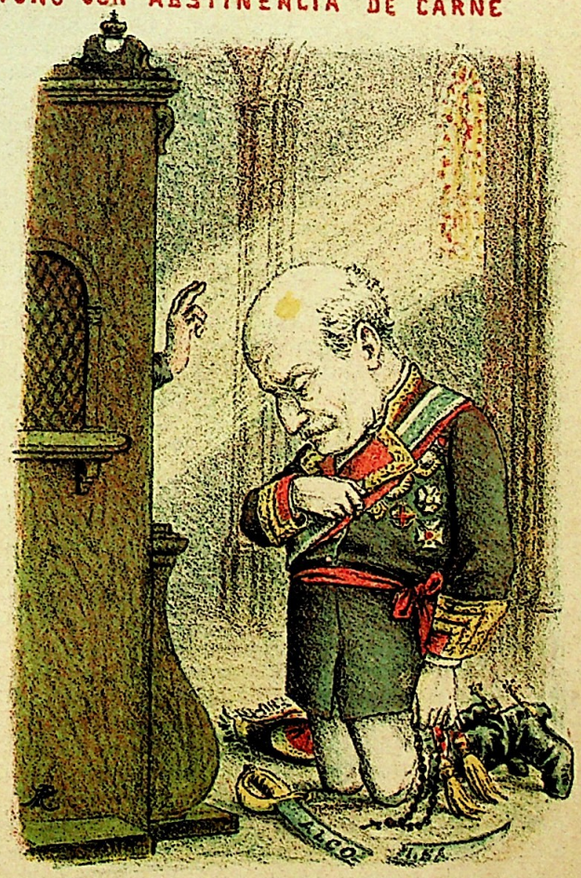

INDULGENCIA PLENARIA

veces, siendo los maridos los peleantes.

Mientras esto y otras cosas pasaban, el vértice de aquel ángulo formado por ambos maridos, esto es la esposa, daba voces de socorro desde la puerta de su celda.

Y acudieron gentes, y llegaron fuerzas, y se prodigaron auxilios.

En esto, el Padre, que no gusta de ver desórdenes, llegó tambien; tomó declaraciones á las tres partes interesadas, y es fama que declaró á la mujer propiedad de su segundo esposo, llamado Trafasto, habida consideracion que el primero habia gozado de las primicias (y quien sabe si tambien de los diezmos). Mas, descontento Pepe de esta suerte de fallar, comprometió á Teofrasto en un lance de honor, del cual fueron padrinos el carpintero José y el beato Cornelio.

Al elegir las armas se convino en que el duelo seria á florete, cuidando de colocar á Dolores entre ambos combatientes, con el otrosí de que las estocadas solo debian ser dirigidas al cuerpo intermediario, que era el del delito. Empezó la lid, y dura y durará por los siglos de los siglos. Dolores está cosida á estocadas, y no muere porque no puede.

Dolores, que personifica la familia femenina, es, el eterno pellejo donde se neutralizan las estocadas que por razones de amor los hombres se infieren unos á otros. Sisifo nunca alcanzó descansar; Dolores no descansará tampoco. Sísifo no sabia si era mejor no subir ó no caese, y sin embargo se caía y de nuevo daba comienzo á su tarea; Dolores nunca sabrá si es mejor el amparo de un marido ó la pasion de un amante, pero tendrá amantes, y tendrá maridos, y será víctima de la tiranía de estos y de aquellos.

J. B. Salas Antón.

LA MUJER BONITA.

No conozco cosa alguna tan cargante como una mujer bonita.

Ya sé que esta aseveracion mia escocerá á muchos y á muchas, pero como he de alegar razones en pró de mi aserto, tengan paciencia, que ya se irán convenciendo.

¿Cómo quieren Vds. considerar á la mujer bonita?

¿Como soltera?

Pues empecemos por que no hay ninguna muchacha bonita que no sepa que lo es. ¿Cómo no ha de saberlo, si hasta las feas de asustar se creen dividinidades?

Ahora calcule el que pueda, hasta donde llegan los remilgos, contorsiones, saltitos, monaditas y cosas por el estilo de la que se cree que *hace gracia*.

Si la miran, no queda mueca que no haga, ni postura *interesante* que no adopte.

Acostumbrada á las adulaciones de los necios, para ella es un grosero todo hombre que no la proclama hermosa entre las hermosas.

¿Comer ella como cualquier persona raconal en mesa donde puedan verla los hombres? ¡Dios nos libre! Comer para ella es hacer monadas con el tenedor y con el cuchillo; jugar con un pedacito de pan y tocar la campanita en el vaso.

No vayan Vds. al teatro, ni al baile, ni al café, ni menos á misa con ninguna de esas *currutacas*; se figuran que solo á ellas se dirigen las miradas de todos, y consideran poco menos que un lacayo al que las acompaña.

Pues ahora hagamos la aplicacion de esta doctrina á la casada bonita.

¿Qué le importan á ella media docena de chiquillos abandonados á niñeras y doncellas?

Tiene cuidados más graves; ha de enterarse diariamente del último figurin, y consultar con la amiga si le *favor cerá* mas el sombrero ancho ó el estrecho; si tal color armoniza mejor que el otro con el tinte de sus cabellos.

Los bucles, los añadidos, el polison, el vestido ceñido, la botita polonesa.... ¡la mar!

Hay que añadir que es condicion indispensable en toda mujer bonita no saber palote de cuanto debe saber una mujer de su casa.

Es indiferente que sea soltera ó casada; cuando encuentren Vds. una mujer bonita afirmen desde luego que es una holgazana y una ignorante.

Habrá honrosas escepciones, pero esta es la regla general.

¿Para qué quiere trabajar la que es bonita?

No ha de faltar un *memo* con dinero, que se crea muy feliz comprándola como un mueble de lujo.

Olvidaba añadir, y hubiera sentido omitirlo porque es esencial, que, por regla general, las bonitas son así.... vamos, que no brillan por su aficion al aseo y á la limpieza.

¡Si fueran trasparentes algunos vestidos de crugiente seda, de esos que arrastran las elegantes de profesion!

¡Si, como hay telescopios para observar los astros á traves del espacio, hubiera instrumentos para averiguar lo que ocultan las muselinas y los encajes de Bruselas!

La verdad, y dejando á cada cual su opinion, por que en cuestiones tan graves cada cual piense como quiera y con su pan se lo coma, pero yo cada dia me convenzo mas de que no hay sér tan rematadamente nocivo como una mujer bonita.

Semillero de disgustos para los tontos; fuente de desazones y cuidados para los maridos y los amantes; manantial inagotable de celos y de envidias entre las colegas de su sexo; compendio y suma de todas las ruinas para el hombre; martirio de los que son bastante tontos para desear su posesion; pesadilla inamovible de los que las poseen; séres inútiles para el hogar doméstico, porque solo fuera de él encuentran campo á propósito para su vanidad; tales son en mi concepto estas individuas.

Ya sé que voy contra la corriente. Me argüirán con la estética; me hablarán del prestigio de la belleza y de los encantos de la hermosura.

Convenidos, si á los rasgos de la belleza *plástica*, acompañan los dulces encantos de la belleza moral; y *si non, non.*

Y como tengo el convencimiento de que es muy difícil que se reunan ambas bellezas, por eso nadie me apeará de mis *trece*.

Prefiero las mujeres *pasables*. No las quiero rematadamente feas; que no inspiren repulsion, ni esciten la codicia agena; este es mi ideal.

¿Han observado Vds muchas mujeres bonitas que sean amables? ¿Cómo han de serlo, si ellas creen que todos los homenajes se les deben de justicia?

Pero sin pensar en ello, estoy cometiendo una insigne torpeza. El Almanaque de *El Tupé* va á tener una ruda oposicion entre el elemento femenino.

Daria cualquier cosa por oir á cualquiera de las que lean estas líneas. ¡Como me pondran, cielo santo! Y aconsejarán al novio, y al hermano, y á papá y á todos sus conocidos y amigos hasta la quinta generacion que no compren este modesto Almanaque, y me *partirán*, sí, señoras, me *partiran* Vds. *por el eje*, si dan en la flor de hacer la contra á este modestísimo Almanaque.

Haya paz, pues, entre nosotros. Lo dicho contra las mujeres bonitas tiene honrosas escepciones; no se refiere ni puede referirse á las que compren el Almanaque; ¿qué mayor prueba de bondad y de tolerancia pueden dar, que leer con calma este chaparron de verdades?

¡NUNCA LA LIBERTAD!

Avanza, humanidad, en tu carrera,
En tropel mil cabezas derribando;
Esgrime tu cuchilla justiciera,
Y ve á las multitudes empujando.

Las frentes de los reyes atrevidas,
El brazo de los pueblos orgullosos,
Deidades por el hombre concebidas,
Catedrales y alcázares suntuosos,

Troncha y demuele con potente empuje;
Abre hambrientas tus fauces jiganteas;
Con ahullido feroz rebrama y ruje,
Y encendidas, enhiesta cien mil teas;

Y arrójate cual mole desprendida,
Y lánzate cual rio desbordado,
Y cébate cual hiena mal herida,
Y asuela cual infierno desatado.....

¿Qué intentas con tus torpes aventuras,
Y, qué persigue tu tenaz empeño,
Si las ideas solo son locuras,
Y la locura es un constante sueño?

Lo que ayer consagraste por divino
Hoy derrocas por bárbaro y profano;
Mañana llamarás un desatino
Lo que hoy levanta tu atrevida mano.

En cien combates tu mandoble vibre;
Retuércete convulsa en tu ódio bravo;
Libre serás, mas al hacerte libre,
Harás al hombre tu servil esclavo.

Sigue avanzando en tus proyectos vanos,
Y el despotismo en el no sér abisma,
Que cuando habrás barrido los tiranos
Serás tú la tirana de tí misma.

J. B. Salas Antón.

1881, Octubre, 15.

EL CACIQUE.

—

He aquí un personaje del que se ha escrito en todos los tonos é idiomas, y sin embargo daria aun materia suficiente para escribir voluminosos *in folio*.

Porque el cacique está en todas partes, lo ocupa todo; es ubícuo y multiforme, por más que esencialmente sea siempre idéntico á sí mismo, é invariable en su carácter subjetivo.

Pero, tate, que me voy hácia el krausismo, y la cosa no es tan séria que merezca ribetes de alta filosofía, ni hay para qué yo pretenda salir de la modesta esfera de articulista, que es lo último que se puede ser en esta mal llamada república literaria.

Pues, como iba diciendo, el cacique es una especie de mosca en la presente sociedad, cuya existencia se lamenta por todos, pero sin que nadie pueda sustraerse á su fatal influencia.

He visto, lo digo con orgullo, he visto al cacique en todas sus formas, en todo el lujo de sus múltiples transformaciones. Desde el cacique con alpargatas y *barretina*, que lo mismo maneja el azadon, que apabulla y trae y lleva al Ayuntamiento de su pueblo, hasta el cacique de frac y guante blanco, que visita las oficinas y dispensa sonrisitas de proteccion á los altos empleados; á todas las variedades de ese inagotable *género* he podido observar, y hacerlas objeto de mis estudios, que desde luego declaro interesantes, como pudieran serlo los de cualquier naturalista aficionado á describir la *filoxera*.

¡Y qué *ejemplares* andan por esos mundos, Dios de Dios!

El cacique, donde quiera que se halle, está predestinado á tomar parte en todo lo que pueda perjudicar á sus convecinos.

Si se trata de elecciones, se ha de elegir al que pueda ser más útil al cacique, porque de alguna manera se han de compensar sus trabajos en obsequio de los demás.

Si se ha de dotar á un pueblo de aguas potables, ó de alumbrado, ó de cualquiera otra mejora de utilidad pública, el cacique se llama á la parte, y no presta su omnipotente apoyo si no saca su partecita de ventaja.

Y no vayan ustedes á creer que agradece lo que se le concede; él no acepta, sino que toma por derecho propio lo que le conviene que sea suyo.

Pero lo mejor del caso es que no habrá ni uno de los que á política se dedican que no truene diariamente contra el caciquismo, y sin embargo, *llovia*.—Y sin embargo nadie se libra de la influencia de tan temible plaga.

Vayan ustedes al salon de Conferencias. ¡Cuántas declamaciones contra el caciquismo! Miéntras varios diputados se deshacen en invectivas contra los caciques, suena un timbre; es el del salon de Ministros, del Congreso; ¡Sagasta llama á los Diputados de la mayoría para darles la órden del dia, que será escrupulosamente cumplida!

Antes, cuando yo era novato en esto de la política, en la cual por desgracia mia voy siendo ya perro viejo, me extasiaba leyendo en los periódicos *independientes* aquellos artículos de sensacion, encaminados á demostrar inquebrantable entereza é indomable brio contra todas las imposiciones. Pero despues, cuando he visto que el periodista que escribia aquello por la noche, iba al dia siguiente á esperar la consigna de su *jefe*... vamos, aseguro á ustedes que *se me han caido los palos del sombraje*, y he creido á puño cerrado que el cacique es inevitable en todas partes y en todos los órdenes.

Ahora *piense* el piadoso lector, y figúrese cómo andarán las cosas en un pais en que casi todo el mundo es rueda secundaria, que se mueve al rededor de esas grandes ruedas motoras, que se llaman caciques.

Continúe en su ocupacion el lector, y dígame de buena fé, si es posible hacer nada en un pais donde se necesita obrar mediante *poder* legalizado en forma, y otorgado por el cacique soberano.

Por eso digo yo que la democracia vendrá; ¡ya lo creo que vendrá! pero ántes irá barriendo á su paso á todos esos insectos y otros por el estilo, cuya influencia trastorna y dificulta la marcha del pueblo hácia su redencion definitiva.

¡Qué cara pondrá al leer esto alguno de esos señores caciques, si por casualidad llega á sus manos este modesto Almanaque! Me parece que le estoy viendo llamar al Alcalde y darle órdenes para que ninguno de sus *súbditos* lea tan subversivo escrito, y mandar recado al cura, para que lo *excomulgue* á la primera ocasion que se presente.

Pues siento decir á ese señor, que se cansa en vano; la libertad viene á dar el golpe de gracia á *todos* los caciquismos, aun á los que están muy elevados. Lo ha dicho un hombre de génio:

«*Esto* matará á *aquello*.»

RECETAS CASERAS.

—

CONTRA LOS CAPRICHOS DE LAS MUJERES.

Tómese un poco de energia y mézclese con cantidad suficiente de prudencia, procurando que ambos componentes se neutralicen é incorporen.

Añádase una dósis razonable de buenos consejos que se administrarán á la paciente en dósis iguales por mañana y tarde.

Si no se calman los síntomas, y sobrevienen crisis nerviosas, lloriqueos y reconvenciones, auméntese gradualmente la dósis de energía.

Si no cede el padecimiento, hágase uso, en cantidad suficiente, de un buen baston *roten*, flexible, pero durito.

Es remedio probado, y de éxito infalible.

—

CONTRA LAS SUEGRAS.

Esta enfermedad se presenta con dos caractéres distintos y bien marcados.

Las hay regañonas, impertinentes, golosas y aficionadas á que el yerno las lleve á fiestas y teatros; pero se les puede convencer con razones, y basta, por regla general con no dejarse dominar desde el principio.

Para la curacion en estos casos basta con un buen régimen, procurando que las enfermas vean las *orejas al lobo* desde el primer dia, y se convenzan, de que en casa no hay más pantalones que los del yerno.

En cambio, suele muchas veces presentarse la enfermedad con síntomas agudos. La enferma es una especie de harpía, que grita, rabia, se desespera si no se accede á todos sus deseos de mando y de dominio.

En este caso, pueden emplearse, de primera intencion, las buenas razones y un régimen agridulce.

Si esto no diera resultado, hay que apelar á los revulsivos, por medio de fuertes reprimendas; polvoreadas convenientemente con cantidad bastante de energía de carácter.

Empléese este tratamiento por espacio de ocho dias.

Si despues de todo continúan los síntomas y la enferma no presenta indicios de mejoría; si siguen las peloteras domésticas, y no hay medio de domesticar la fiera, cójasela de la mejor manera posible, y échesela al pozo.

«En las enfermedades extremas se han de aplicar remedios extremos,» dijo Hipócrates.

—

CONTRA LAS MUCHACHAS AFICIONADAS A BAILES Y NOVIOS.

(Se entiende cuando esta aficion es excesiva.)

Hágase que las enfermas se levanten tempranito; el fresco de la mañana es muy sano para mitigar los excesos de calor.

Administreseles una buena dósis de barrer, sacudir el polvo y limpiar la casa.

Sea módico el almuerzo, larga la costura y abundante el trabajo.

No estará de más enseñarles prácticamente las consecuencias de las calaveradas mujeriles; siempre hay amigas que pagan caras sus ligerezas de cascos.

Si despues de todo insisten en ser holgazanas, andar continuamente de bailoteos y noviajes, lo mejor es dejarlas; en el pecado llevan la penitencia.

Despues, cuando vengan deplorando las consecuencias, es conveniente aplicarles la extremidad de la bota á la parte posterior de su individuo.

No estará demás recordarles aquello de:

Tú lo quisiste, fraile mosten,
Tú lo quisiste, tú te lo ten.

Estas enfermas curan raras veces.

Imp de Oliveres, Sta. Madrona, 7 y 9.


EL
TUPÉ
GRACIAS!