

SITUACIÓN ECONÓMICA Y SOCIAL DE  
CASTILLA Y LEÓN EN 2018

INFORME ANUAL

CONSEJO ECONÓMICO Y SOCIAL DE CASTILLA Y LEÓN

*CAPÍTULO III*  
*CALIDAD DE VIDA Y PROTECCIÓN SOCIAL EN 2018*  
*Población, demografía e inmigración.*



Valladolid, Abril de 2019.



Universidad de Valladolid



**Dr. D. José M<sup>a</sup> Delgado Urrecho.**  
**Departamento de Geografía.**  
**Facultad de Filosofía y Letras.**  
**UNIVERSIDAD DE VALLADOLID.**

## 1. Evolución reciente de la población y su distribución espacial.

La población española volvió a incrementarse en 2018 por segundo año consecutivo (+32%), alcanzando los 46.722.980 habitantes, si bien lo hizo con las disparidades ya conocidas. Frente a los aumentos en Andalucía (+4.588), Baleares (+12.909), Canarias (+19.564), Cataluña (+44.235), la Comunidad Valenciana (+22.194), Madrid (+70.895), Murcia (+8.236), Navarra (+4.320) y el País Vasco (+4.930), las pérdidas fueron significativas en Asturias (-6.716), Castilla-La Mancha (-4.672), Extremadura (-7.057) y Galicia (-6.596) pero sobre todo, un año más, en Castilla y León (-16.637), con cambios escasos en las demás CCAA. A diferencia de las precedentes, estas comunidades y, en menor cuantía, Aragón y Cantabria, no han sido capaces de remontar los balances negativos derivados de una dinámica natural caracterizada por el creciente número de defunciones y mengua de los nacimientos merced a un saldo migratorio de signo opuesto. Basta considerar que, de todas las provincias, solamente trece cuentan con crecimiento natural positivo –además de Ceuta y Melilla– y de ellas, Guadalajara es la única enclavada en una comunidad autónoma con población decreciente. Ciertamente que el cambio de sentido de los flujos migratorios protagonizados por extranjeros, nuevamente favorable desde el segundo semestre de 2015 en la mayoría de las CCAA, lo ha sido también en Castilla y León, superando el saldo a los obtenidos por las demás regiones en similares circunstancias –salvo Galicia–. No obstante, ese mismo superávit en las migraciones exteriores de los extranjeros es muy inferior al logrado por las regiones con población creciente y, actualmente, es precisamente el componente migratorio internacional el que mantiene el balance general al alza.

Gráfico 1.1 Evolución de la población de Castilla y León, 2001-2018.

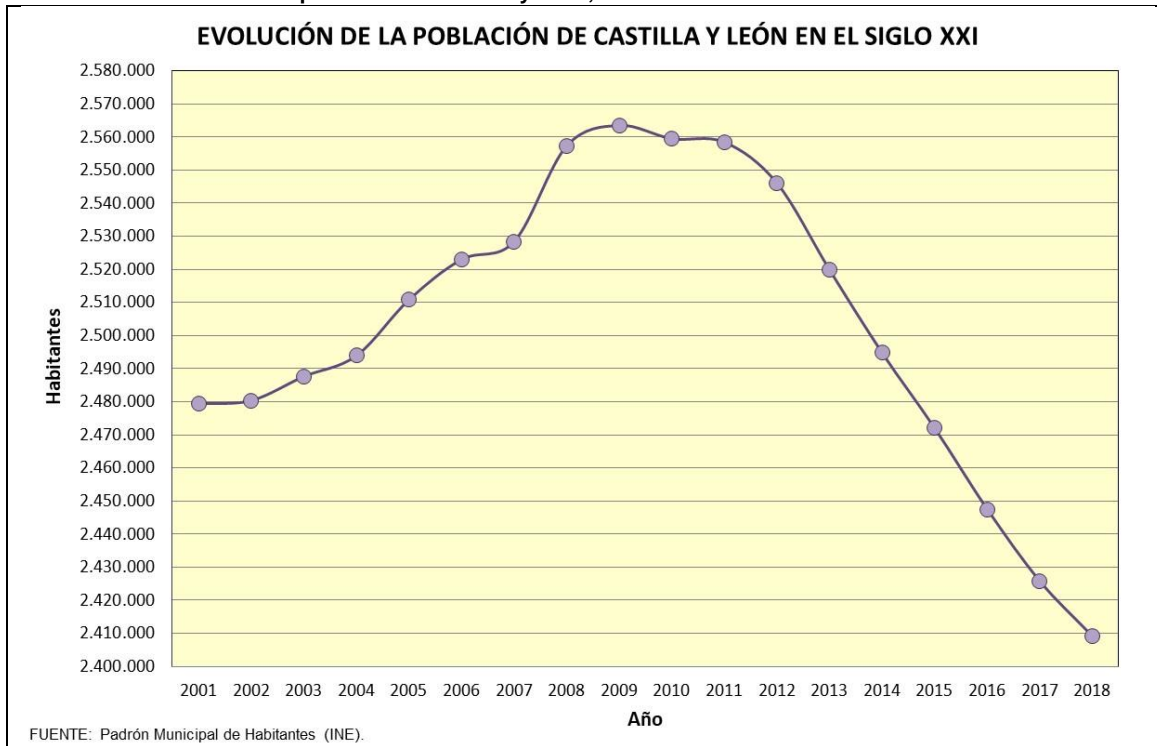

El número de extranjeros residentes, aunque levemente, volvió a aumentar en Castilla y León en 2018. Pero no todas las provincias captaron el aporte foráneo por igual, pues tanto

Ávila como Zamora también registraron pérdidas en este sentido, mientras las más beneficiadas, Salamanca y Valladolid, no llegaron a añadir medio millar a los ya presentes en 2017. Con un balance negativo de 13.470 habitantes debido al decrecimiento natural y otros 5.957 por las migraciones interiores, la población de la Comunidad se redujo un 0,7%, destacando nuevamente Ávila y Zamora por sus mayores pérdidas. Saldos natural y migratorio suman 19.427 habitantes menos pese a que las cifras del Padrón limitan la diferencia entre 2017 y 2018 a 16.637, una discrepancia debida a errores en las fechas de referencia de altas y bajas padronales en comparación con las de nacimientos, defunciones y migraciones, ajustadas por el INE –sobre todo las últimas- mediante métodos indirectos. A grandes rasgos la evolución reciente de las migraciones a escala provincial se asemeja en sus tendencias a la seguida al comienzo de la etapa expansiva en los inicios de siglo, pero no así en sus resultados. Segovia vuelve a destacar, como entonces, por su mayor capacidad receptora de extranjeros en términos relativos, mientras es en las mayores capitales donde, en cifras absolutas, las llegadas son más numerosas. Simultáneamente, los autóctonos mantienen los flujos hacia los principales centros urbanos más allá de los límites regionales, ante la incapacidad para retenerlos de sus propias ciudades. Pero a diferencia de hace casi dos décadas, la llegada de nuevos pobladores se está produciendo a un ritmo muy lento, mientras el desgaste producido por la dinámica natural adversa se intensifica, por lo que difícilmente el aporte exterior logrará volver a sobrepasar las pérdidas provocadas por el saldo natural y el migratorio interno. Solamente en el último año se ha logrado ralentizar un ritmo de decrecimiento que desde 2008 ha supuesto la resta del 6% de la población total, llegando a duplicarse este porcentaje en Zamora. Tan solo Valladolid, que ha perdido en esos diez años el 2% de sus habitantes y Burgos, con un 4% menos, se encuentran por debajo del promedio regional. Como referencia, sirva mencionar que a escala nacional el número de habitantes es un 1% mayor al de 2008 mientras, entre las CCAA que más han sufrido la involución, Asturias ha perdido el 5%, Galicia el 3% y Extremadura el 2%.

**Cuadro 1.1. Población en Castilla y León por nacionalidad y provincias (2017-2018)**

Provincia	Población total			Población extranjera				
	Residentes		Variación 2017-18	Residentes		Variación 2017-2018	% del total	
	2017	2018		2017	2018		2017	2018
Ávila	160.700	158.498	-1,37%	10.284	9.141	-11,11%	6,40%	5,77%
Burgos	358.171	357.070	-0,31%	24.289	24.917	2,59%	6,78%	6,98%
León	468.316	463.746	-0,98%	18.245	18.493	1,36%	3,90%	3,99%
Palencia	163.390	162.035	-0,83%	6.080	6.288	3,42%	3,72%	3,88%
Salamanca	333.603	331.473	-0,64%	11.752	12.336	4,97%	3,52%	3,72%
Segovia	154.184	153.342	-0,55%	16.016	16.140	0,77%	10,39%	10,53%
Soria	88.903	88.600	-0,34%	6.754	6.973	3,24%	7,60%	7,87%
Valladolid	521.130	519.851	-0,25%	22.987	23.559	2,49%	4,41%	4,53%
Zamora	177.404	174.549	-1,61%	5.871	5.728	-2,44%	3,31%	3,28%
<b>Castilla y León</b>	<b>2.425.801</b>	<b>2.409.164</b>	<b>-0,69%</b>	<b>122.278</b>	<b>123.575</b>	<b>1,06%</b>	<b>5,04%</b>	<b>5,13%</b>

FUENTE: *Estadística del Padrón Continuo* (INE).

En el modelo de poblamiento se ven reforzadas las tendencias esbozadas en años precedentes, con un aumento relativo de la concentración en áreas urbanas (66,1%), si bien tanto los núcleos urbanos y sus periferias como el medio rural han perdido población (-0,2 y -1,7%). Solo Burgos y Soria acrecentaron las cifras de sus residentes y, en el conjunto de ciudades, se rebajaron un 0,3%, con mermas cercanas al 1% en Ávila, Ponferrada y Zamora. En el pasado este descenso se debía a los desplazamientos residenciales de carácter centrífugo hacia los municipios periurbanos y, más tarde, a los situados en áreas de influencia algo más alejadas, de tal forma que el balance negativo de los centros se veía más que compensado por las ganancias de las periferias, que también absorbían inmigrantes llegados del campo. Actualmente, en cambio, el crecimiento de estas últimas se ha reducido drásticamente y en el último año se limitó al 0,5%, con saldos

adversos en las de Aranda de Duero, Ávila, León, Ponferrada, Soria y Zamora. Pese a ello, franjas periurbanas y áreas de influencia urbana son las únicas que muestran resultados positivos dentro del conjunto de tipologías municipales pues, aunque los centros rurales de servicios de segundo orden, entre 2.000 y 4.999 habitantes, hayan aumentado el número de residentes, la variación se debe, una vez más, a que dos de ellos, Candellera (Ávila) y Burgo de Osma (Soria) se han incorporado recientemente a ese grupo debido a sus pérdidas. Con independencia de su rango, de los 104 centros con la función de articular el territorio y dotar al medio rural de equipamientos, bienes y servicios, 89 presentan balances negativos y las ganancias en los restantes son irrisorias: de los que más, Valencia de Don Juan ganó 101 residentes y Cuéllar, 60. Finalmente, en los 1.970 municipios menores de 2.000 habitantes que no cumplen funciones de servicios, los que conforman el denominado ámbito rural profundo, la población ha descendido en cerca de diez mil personas y, en los 403 cuyo padrón engrosó, el promedio fue de 4 residentes más frente a los 8 que, como media, perdieron todos los demás.

**Cuadro 1.2. Residentes según tipo de municipio, 2017-2018.**

ÁMBITO	Población		% Población		Nº de municipios		% de municipios	
	2017	2018	2017	2018	2017	2018	2017	2018
<b>CAPITALES</b>	1.035.158	1.032.445	42,65	42,83	9	9	0,40	0,40
<b>OTRAS CIUDADES</b>	220.238	218.727	9,07	9,07	9	9	0,40	0,40
<b>ÁREAS PERIURBANAS</b>	189.798	190.277	7,82	7,89	24	24	1,07	1,07
<b>INFLUENCIA URBANA</b>	151.958	153.046	6,26	6,35	133	133	5,91	5,91
<b>CENTROS DE 1er ORDEN</b>	156.709	145.191	6,46	6,02	23	21	1,02	0,93
<b>CENTROS DE 2º ORDEN</b>	130.821	139.038	5,39	5,77	44	46	1,96	2,05
<b>CENTROS DE 3er ORDEN</b>	57.486	56.554	2,37	2,35	37	37	1,65	1,65
<b>RURAL PROFUNDO (&lt;2.000 hab.)</b>	485.008	475.260	19,98	19,72	1.970	1.970	87,59	87,59
<b>CASTILLA Y LEÓN</b>	2.427.176	2.410.538	100,00	100,00	2.249	2.249	100,00	100,00

Nota: Se incluye en las áreas de influencia urbana el municipio alavés de la Ribera Baja (área de influencia de Miranda de Ebro) por lo que el total de municipios suma 2.249 y la población supera la total regional (2.409.164).

FUENTE: *Estadística del Padrón Continuo* (INE).

**Mapa 1.1 Densidad de población, 2018.**

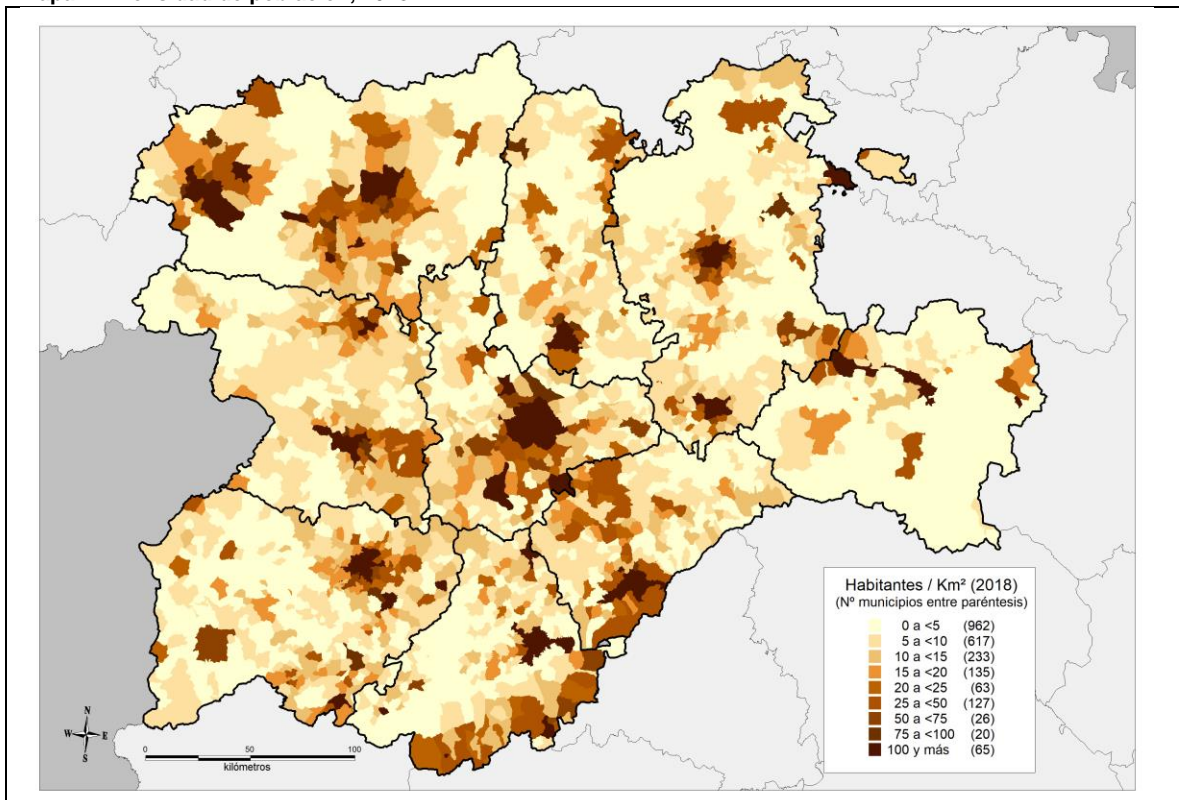



En concordancia con las cifras de residentes, el mapa de densidades de población continúa aclarándose con la creciente expansión territorial de los valores más bajos y la fragmentación, con claras discontinuidades, en las comarcas que mantenían cocientes más elevados. Precisamente para poder reflejar estos cambios su elaboración ha requerido desdoblarse el umbral de menos de 10 habitantes por km<sup>2</sup> que aparecía en ediciones anteriores (menos de 5 hab/km<sup>2</sup> y de 5 a menos de 10) y poder comprender asimismo la intensidad de la despoblación. Junto a las ciudades y sus entornos, los valles fluviales marcaban en el pasado las densidades más altas. Hoy día, ni siquiera los tramos del Duero entre ciudades las mantienen, habiéndose reducido también el ancho del área de influencia que generaba, al igual que ha sucedido a lo largo del Órbigo, el Esla, el Cea, el Carrión, el Pisuerga o el Tormes, por ejemplo. El Bierzo, con valores históricamente más elevados, los ha visto también decrecer en los municipios más periféricos, y lo mismo ha sucedido en las Merindades del norte de Burgos, en Tierra de Pinares, en Benavente y Los Valles e incluso en parte de la vertiente septentrional de la sierra abulense de Gredos. En los últimos diez años el territorio con densidad de población inferior a 10 hab/km<sup>2</sup> ha aumentado en 4.764 km<sup>2</sup> –un 8% más que en 2008–, alcanzando los 65.848, el 70% de la superficie regional, y en él habitan 285.528 personas, el 11% del total. Pero dentro de él, el 64% registra menos de 5 hab/km<sup>2</sup>, abarcando 42.383 km<sup>2</sup>, cuando en 2008 eran 33.810, es decir, se ha incrementado un 20%. Resumiendo, no solo cada año es mayor el territorio afectado por las bajas densidades de población, sino que además, en su interior, la despoblación se intensifica a un ritmo más intenso.

## 2. Movilidad espacial de la población e inmigración extranjera.

La movilidad espacial de la población no muestra signos de recuperación desde la crisis económica de 2008 y, tras un primer descenso entre ese año y 2011, volvió a reducirse en 2012, manteniéndose el número de migrantes en valores similares desde entonces, aunque con cambios en sus componentes espaciales. Los participantes en migraciones internacionales, flujos protagonizados en un 78% por extranjeros, continúan aumentando desde 2012, al contrario de lo que sucede con las migraciones interregionales, que apenas han variado, aunque sean las que afectan al mayor número de personas y las causantes del déficit migratorio a escala regional. En cuanto a los desplazamientos en el interior de la Comunidad, tanto los realizados entre provincias como dentro de ellas se han reducido, lo que en parte puede interpretarse como consecuencia de la merma ya sufrida por el medio rural en las cohortes de población caracterizadas por una mayor movilidad espacial, los adultos jóvenes, como también y quizás en mayor medida vista la continuidad de la emigración a otras CCAA, por el menor atractivo de las ciudades castellanas y leonesas, prefiriéndose como destino los principales núcleos urbanos españoles. Estas pautas de desplazamiento afectan no solo a los autóctonos, sino también a extranjeros, muchos de los cuales, tras años afincados en Castilla y León, optan por probar suerte en otras regiones.

Gráfico 2.1 Evolución del número de migrantes con origen o destino en Castilla y León.

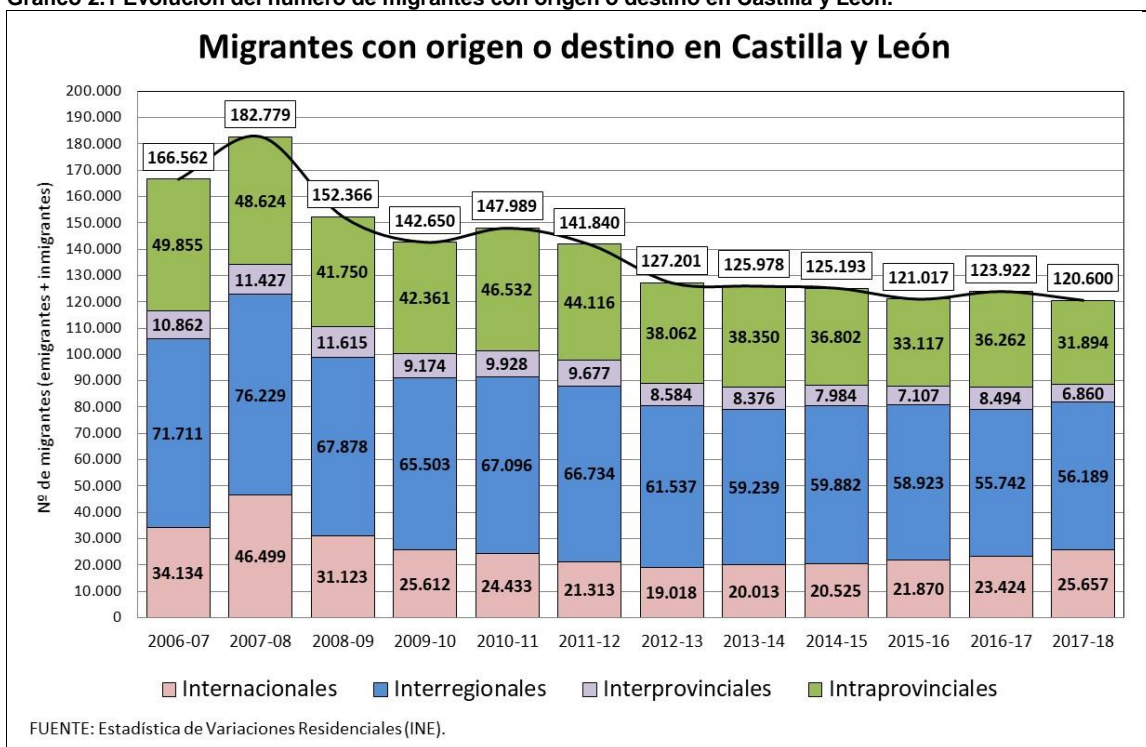

Un análisis más pormenorizado de migrantes y flujos migratorios permite desentrañar mejor esas pautas diferenciales por nacionalidad, utilizando como fuentes de información la *Estadística de Variaciones Residenciales* y la *Estadística de Migraciones*. Las cifras de la primera son algo mayores al contabilizar todos los cambios de residencia –altas y bajas padronales-, ya que una misma persona puede realizar varios al año, mientras que la segunda ha sido corregida por el INE teniendo en cuenta ese y otros factores, como el intervalo de tiempo entre el desplazamiento real y la fecha de su registro. Pese a ello sus

saldos en el caso de las migraciones interiores no difieren excesivamente, habiendo perdido la Comunidad en 2017-18 entre 6.000 y 6.600 habitantes por este concepto, un 27% menos que en 2015-16. Todas las provincias tuvieron saldos migratorios deficitarios, con las tasas más desfavorables en Ávila y Zamora y las menos en Valladolid, Soria y Burgos. El 14% de las pérdidas corresponden a extranjeros que residían en la Comunidad, lo que casi triplica su peso relativo en el conjunto de la población y muestra la mayor disposición a la movilidad espacial de este grupo. El destino preferente de los emigrantes es la capital de España (35%), seguido a gran distancia por el País Vasco y Cataluña (8% a cada una), Andalucía y la Comunidad Valenciana (7%). Excluyendo la dirigida a Madrid, la migración de cercanía a regiones vecinas suma otro 33%, muy distribuido entre todas ellas, y los saldos son reducidos aunque en su mayoría negativos, salvo con Castilla-La Mancha y Extremadura.

**Cuadro 3.2 Migraciones interiores por provincias (2017-2018)**

Provincia	Población media	Según la EVR				Según la EM			
		Altas	Bajas	Saldo	Tasa (‰)	Inmigrantes	Emigrantes	Saldo	Tasa (‰)
Ávila	159.599	3.067	4.110	-1.043	-6,54	2.394	3.389	-995	-6,23
Burgos	357.621	5.275	5.806	-531	-1,48	3.874	4.506	-632	-1,77
León	466.031	5.597	7.305	-1.708	-3,66	4.430	5.674	-1.244	-2,67
Palencia	162.713	2.092	2.684	-592	-3,64	1.639	2.053	-414	-2,54
Salamanca	332.538	4.137	5.120	-983	-2,96	3.281	4.240	-959	-2,88
Segovia	153.763	2.837	3.319	-482	-3,13	2.138	2.596	-458	-2,98
Soria	88.752	1.684	1.721	-37	-0,42	1.245	1.372	-127	-1,43
Valladolid	520.491	6.540	6.779	-239	-0,46	5.081	5.349	-268	-0,51
Zamora	175.977	2.133	3.137	-1.004	-5,71	1.658	2.518	-860	-4,89
<b>Castilla y León</b>	<b>2.417.483</b>	<b>33.362</b>	<b>39.981</b>	<b>-6.619</b>	<b>-2,74</b>	<b>25.740</b>	<b>31.697</b>	<b>-5.957</b>	<b>-2,46</b>

NOTA: No se contabilizan los flujos migratorios dentro de la propia provincia. La tasa migratoria se expresa en saldo por cada mil habitantes.  
FUENTE: Estadística de Variaciones Residenciales, Padrón de Habitantes y Estadística de Migraciones (INE).

**Gráfico 2.2 Saldos migratorios interiores anual (2017-18) y quinquenal (2013-18) por sexo y edad**

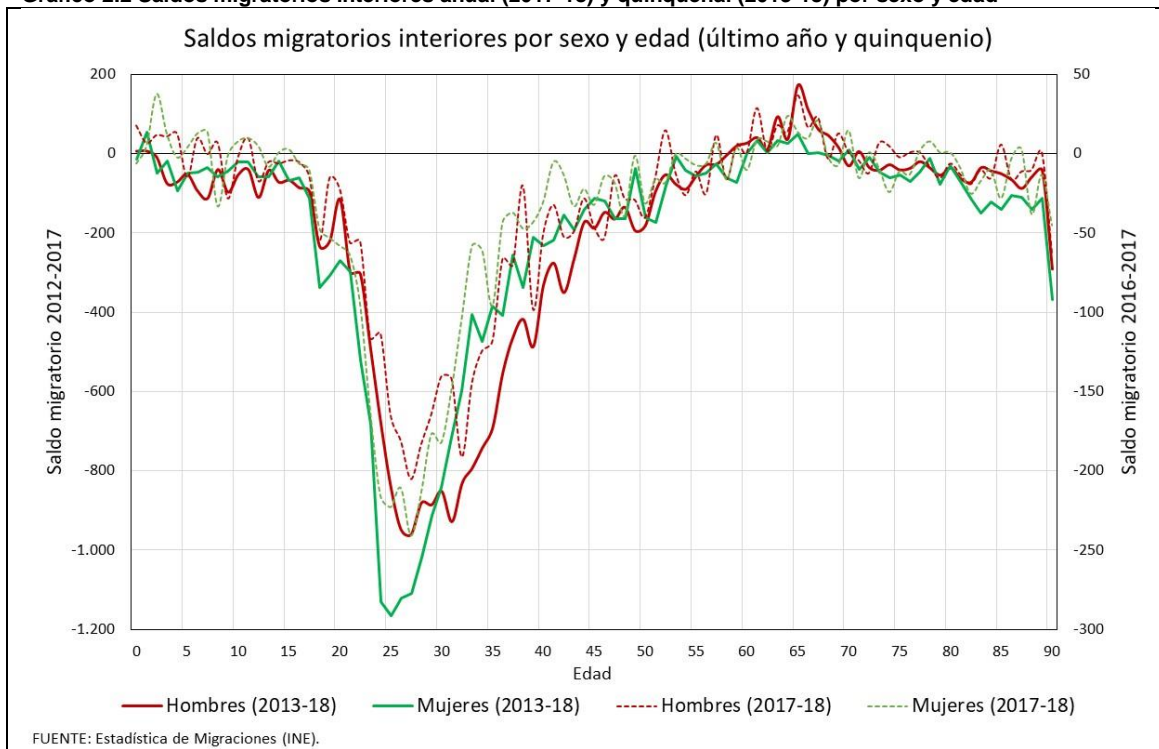

La estructura por sexo y edad de las migraciones interiores responde a las pautas típicas de cambios residenciales impulsados por motivos laborales, pues afectan mayoritariamente a población adulta joven. El 77% de los saldos negativos se concentran en la población de

20 a 39 años y se reparten por igual entre hombres y mujeres, aunque ellas suelen emigrar a edades algo más tempranas. Al ir ascendiendo en la pirámide etaria la proporción de varones aumenta y los saldos pasan a ser positivos en edades próximas a la jubilación, entre los 60 y 69 años, señal de la existencia de flujos de retorno. En el extremo opuesto, entre los menores de edad el balance migratorio del último año fue positivo, pero a medio plazo y aunque con cifras reducidas, dominan los valores negativos, lo que indica una presencia minoritaria de migraciones de carácter familiar. En lo que respecta a la nacionalidad las tendencias son parecidas, si bien entre los españoles es mayor la concentración de saldos negativos en el grupo de 20 a 39 años (81% del total) que entre los extranjeros (63%). Por el contrario, el grupo de adultos mayores de 40 años presenta unas cifras relativas bajas cuando se trata de españoles (el 12% de los saldos negativos), que se triplican en el caso de los extranjeros (el 36%). Dado que la edad media que tenían esos los inmigrantes cuando llegaron a Castilla y León era muy inferior, lo que estos datos indican es el abandono de la Comunidad hacia otros destinos nacionales por parte también de quienes se afincaron en ella hace al menos una década, y no solo por otros llegados más recientemente que no han logrado satisfacer sus expectativas laborales, aunque estos últimos sean mayoritarios dentro del colectivo inmigrante que ahora deja la región.

A escala municipal la única fuente disponible es la *Estadística de Variaciones Residenciales* y ya sabemos que el número de altas –inmigrantes- y bajas–emigrantes- padronales sobrepasa el de migrantes reales, pero con ella podemos acercarnos a este fenómeno desde la perspectiva de la tipología municipal. Las capitales muestran saldos positivos, pero no todas, pues en Ávila y Zamora son también adversos en este aspecto; y de las restantes ciudades no capitales, solo Aranda de Duero, Astorga y La Bañeza se libraron de un balance migratorio negativo. La inmigración benefició asimismo a las franjas periurbanas y áreas de influencia urbana de Burgos, Miranda de Ebro, Palencia, Ponferrada, Salamanca, Segovia y Valladolid, aunque en su conjunto aportan un saldo de tan solo 2.165 personas. El medio rural, incluyendo todos los centros de servicios, perdió en cambio 4.729 residentes por este concepto durante el año 2017. A medio plazo -en el último quinquenio- y ajustando los datos a escala municipal mediante la ecuación compensadora de población, la tasa migratoria de las ciudades habría sido del -4,6‰ y, aunque en sus periferias se mantuvo positiva (+1,6‰), en el espacio urbano que conforman ambos conjuntos resultó del -3,4‰, mientras en el rural ascendió al -6,3‰. Resumiendo, emigración y saldos migratorios negativos no son ya un problema único del medio rural, habiéndose trasladado también al urbano.

**Cuadro 2.2 Altas y bajas padronales y migración neta según tipología municipal (2017-2018)**

Tipo de municipio	Población media	Cambios padronales		Migración neta	
		Altas	Bajas	Saldo	Tasa (‰)
<b>Capitales</b>	1.033.802	34.312	33.347	965	0,93
<b>Otras ciudades</b>	219.483	6.421	6.814	-393	-1,79
<b>Áreas periurbanas</b>	190.038	9.017	8.736	281	1,48
<b>Áreas de influencia urbana</b>	152.502	8.021	7.102	919	6,03
<b>Centros rurales de 1er orden</b>	155.912	4.811	5.548	-737	-4,73
<b>Centros rurales de 2º orden</b>	129.968	4.369	5.226	-857	-6,59
<b>Centros rurales de 3er orden</b>	57.020	1.941	2.240	-299	-5,24
<b>Rural profundo (&lt;2.000 hab.)</b>	480.134	15.513	18.350	-2.836	-5,91
<b>Total medio rural</b>	823.034	26.634	31.364	-4.729	-5,75
<b>Castilla y León (1)</b>	2.418.857	84.405	87.363	-2.957	-1,22

(1) Incluye el municipio alavés de La Ribera Baja en el área de influencia de Miranda de Ebro,  
FUENTE: *Estadística de Variaciones Residenciales (INE)*.

Las migraciones exteriores vuelven a proporcionar un saldo positivo a la Comunidad, aunque todavía no alcanzan a contrarrestar las pérdidas derivadas de las interiores. Además, los flujos integrados por españoles, muy débiles, siguen dando balances

negativos, mientras son los de extranjeros, más intensos, los únicos responsables de las ganancias de población. A escala provincial solo hay dos excepciones a este modelo, la de Ávila, con saldo positivo también entre los autóctonos y la de Valladolid, donde el saldo negativo afecta a las migraciones de extranjeros, motivo por el cual es la única provincia con una tasa migratoria neta adversa en 2017.

**Cuadro 2.3 Migraciones internacionales, 2017-2018 (según la *Estadística de Migraciones*)**

Provincia	Españoles			Extranjeros			Total			Tasa neta
	Inmigrantes	Emigrantes	Saldo	Inmigrantes	Emigrantes	Saldo	Inmigrantes	Emigrantes	Saldo	
Ávila	152	137	15	804	445	359	956	582	374	2,34
Burgos	409	508	-99	2.126	1.361	765	2.535	1.869	666	1,86
León	435	548	-113	1.570	938	632	2.005	1.486	519	1,11
Palencia	94	123	-29	525	228	297	619	351	268	1,65
Salamanca	319	430	-111	1.728	1.078	650	2.047	1.508	539	1,62
Segovia	154	176	-22	1.043	808	235	1.197	984	213	1,39
Soria	71	129	-58	629	209	420	700	338	362	4,08
Valladolid	414	626	-212	1.831	2.390	-559	2.245	3.016	-771	-1,48
Zamora	133	144	-11	413	367	46	546	511	35	0,20
Castilla y León	2.181	2.821	-640	10.669	7.824	2.845	12.850	10.645	2.205	0,91

Fuente: *Estadística de Migraciones (INE)*.

El saldo exterior pasó a ser negativo en Castilla y León, tras su ascenso en la primera década de este siglo, a partir del primer semestre de 2012, positivo en el segundo de 2016 y también el segundo de 2017 y el primero de 2018. En esos últimos doce meses, de julio 2017 a junio 2018, aportó 5.780 residentes más a la Comunidad, engrosando sobre todo las nacionalidades latinoamericanas (+4.557), cuyos inmigrantes suponen el 50% de los extranjeros recién llegados frente a un 23% de la Unión Europea y solamente el 14% de africanos, 8% de asiáticos y 3% de la Europa extracomunitaria. Se trata por tanto de flujos muy diferentes en su composición a los de hace una década, más similares a los del inicio de siglo. Por países concretos, Colombia, Marruecos, Venezuela y Rumanía aportaron más de un millar cada uno, si bien la generalización de la emigración latinoamericana, con doce países desde donde llegaron más de un centenar de personas, explica su importancia como principal región de origen.

La distribución por edad de los saldos migratorios exteriores acumulados en el último quinquenio no ha variado mucho, concentrándose las mayores pérdidas en edades activas, más entre los 25 y 39 años, dominando las masculinas. Por encima de los 40 años el componente extranjero es muy superior y los balances negativos responden a migraciones de retorno, mientras los positivos entre la población más joven se explican tanto por la reagrupación familiar –menores de edad- como por la inmigración de jóvenes trabajadores. En cuanto a los mayores de 65 años, los saldos son muy reducidos, limitados al retorno de jubilados a sus países de origen, sea a España o al extranjero. El único cambio digno de mención en 2017-18 es el aumento de la edad media en los saldos de la población activa, más negativos entre los 30 y 59 años debido a la salida de, principalmente, extranjeros varones que marchan en busca de trabajo a otro país europeo. La mayor parte de los emigrantes entre mediados de 2017 y de 2018 fueron europeos comunitarios (59%, un 23% rumanos y otro 20% búlgaros), una movilidad favorecida por la cercanía, mientras los latinoamericanos supusieron solo el 24% y estuvieron muy repartidos entre las distintas nacionalidades –ninguna superó el 5% del total de emigrantes extranjeros-, el 11% africanos y el 4% asiáticos. Junto a los ya expuestos sobre la inmigración, estos datos confirman la importancia que están cobrando nuevamente los flujos entre Latinoamérica y Castilla y León, potenciando la presencia de esas nacionalidades en la Comunidad. En 2009 llegaron a residir 50.799 extranjeros latinoamericanos, descendiendo a 27.083 en 2017 y tornando a aumentar desde entonces (más de 33.000 a mediados de 2018).



Sumando el elevado número de concesiones de nacionalidad otorgadas a este colectivo, en 2018 vivían en la región 68.969 personas nacidas en Latinoamérica.

**Gráfico 2.3 Saldos migratorios exteriores anual (2017-18) y quinquenal (2013-18) por sexo y edad**

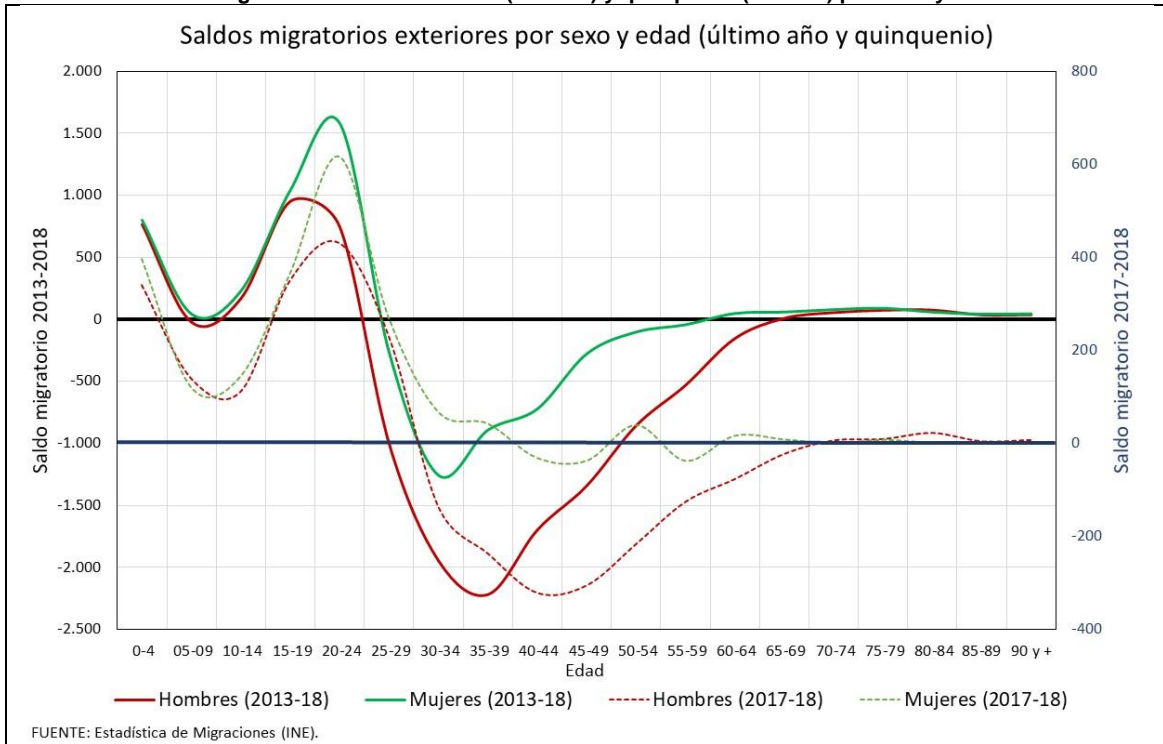

### 3. Evolución reciente de la dinámica natural.

El balance de la dinámica natural mantiene las tendencias conocidas desde 1988, cuando la cifra de defunciones comenzó a sobrepasar a la de nacimientos, distanciándose aún más entre sí la natalidad de la mortalidad y, ambas, de los promedios nacionales. El resultado es un decrecimiento vegetativo del 5,5‰, casi ocho veces superior al nacional, donde también predominan las defunciones. Con un envejecimiento extremo de sus estructuras etarias, Zamora presenta la mayor tasa bruta de mortalidad de España junto a Lugo y Orense y, en cuanto a la de natalidad, la provincia mejor situada es Valladolid y está en el puesto 38 del ranking. En consecuencia, Zamora es la provincia española con un saldo natural más adverso y, junto a ella, León, Ávila, Palencia, Salamanca y Soria forman parte del grupo de las diez que obtienen peores resultados.

La edad media de la primo maternidad en la Comunidad es de 31,6 años, mayor que la española (30,9), y al igual que en el ámbito nacional, la proporción de hijos nacidos fuera del matrimonio sigue creciendo (el 46% en 2017). Por tanto, aunque el matrimonio sea tardío -33,5 años en mujeres y 35,6 en varones- y la tasa de nupcialidad muy baja, se trata de un aspecto que cada año incide menos en la natalidad ya que, en muchos casos, el incremento de la edad de contraerlo –posterior en las mujeres en dos años y medio a la de ser madres por primera vez- se debe precisamente a que es tras tener ese primer hijo cuando la pareja de hecho decide convertirse en pareja de derecho. En otras palabras, la mayor diversidad de tipologías familiares no afecta a la natalidad, cuyas bajas cifras se deben a otros factores.

**Cuadro 3.1 Dinámica natural de la población por provincias, 2017**

Provincia	Matrimonios		Nacimientos		Defunciones		Crecimiento vegetativo		Fecundidad	
	Número	‰	Número	‰	Número	‰	Número	‰	ISF	‰
Ávila	435	2,7	1.072	6,6	2.162	13,4	-1.090	-6,7	1,18	33,81
Burgos	1.129	3,1	2.453	6,8	4.016	11,2	-1.563	-4,3	1,18	33,74
León	1.412	3,0	2.634	5,6	6.110	13,0	-3.476	-7,4	1,00	28,54
Palencia	500	3,0	1.076	6,6	2.137	13,0	-1.061	-6,5	1,18	33,63
Salamanca	1.080	3,2	2.028	6,1	4.027	12,0	-1.999	-6,0	1,06	30,36
Segovia	549	3,5	1.076	6,9	1.747	11,3	-671	-4,3	1,18	33,75
Soria	262	2,9	591	6,6	1.088	12,2	-497	-5,6	1,20	34,17
Valladolid	1.806	3,5	3.675	7,0	4.995	9,6	-1.320	-2,5	1,16	33,19
Zamora	402	2,2	904	5,1	2.697	15,1	-1.793	-10,0	0,97	27,81
Castilla y León	7.575	3,1	15.509	6,4	28.979	11,9	-13.470	-5,5	1,11	31,79
España	168.989	3,6	393.181	8,4	424.523	9,1	-31.342	-0,7	1,29	36,96

Nota: Tasas y crecimiento vegetativo en acontecimientos por cada mil habitantes e ISF en hijos por mujer. Poblaciones medias de referencia tomadas del Padrón. Se indican sólo los matrimonios de diferente sexo.

FUENTE: *Movimiento Natural de la Población y Estadística del Padrón Continuo* (INE).

Territorialmente la natalidad es mayor en las periferias urbanas (8,6‰) e ínfima en el rural profundo (3,5‰), al contrario que la mortalidad (6,4 y 18,8‰ respectivamente), lo que convierte a los entornos urbanos en las únicas zonas con crecimiento vegetativo (2,2‰), ya que incluso los propios núcleos centrales lo tienen negativo, sean capitales o no (-3,7‰), hasta el extremo de que ninguna ciudad de la región muestra saldos naturales favorables. En las franjas periurbanas, colindantes a los núcleos urbanos, 16 municipios de los 24 que las conforman mantienen el crecimiento natural, mientras en las algo más alejadas áreas de influencia lo hacen 56 de 132. En conjunto, son las periferias de tan solo seis ciudades (Burgos, Palencia, Salamanca, Segovia, Soria y Valladolid) las que aún cuentan con ese superávit. En los centros de servicios rurales la situación se agrava cuanto menor sea su rango (-4,2‰, -7,4‰ y -11,2‰ en los de 1<sup>er</sup>, 2<sup>o</sup> y 3<sup>er</sup> orden). En 2017, de los 2.248 municipios

de la Comunidad, el número de aquellos donde los nacimientos superaron a las defunciones se limitó a 161, el 7%.

La fecundidad, baja en general (1,1 hijos por mujer), oscila entre índices sintéticos de 0,8 en el rural profundo y 1,3 en las áreas de influencia urbanas, similar al promedio español. Las tasas de fecundidad apenas han variado su distribución por edad en el último quinquenio, descendiendo entre mujeres de hasta 37 años y aumentando ligeramente en las que superan esa edad. En tal situación, el tamaño de las cohortes fértiles tiene una mayor incidencia en la natalidad final, que seguirá reduciéndose al hacerlo asimismo el número de posibles madres. La población media femenina de 15 a 49 años de edad era de 487.918 personas en 2017-18, un 12% menos que cinco años antes, localizándose las diferencias más notables en los tramos que se corresponden con las tasas de fecundidad más elevadas, entre los 30 y 37 años. Pero con unas pirámides de población jóvenes, las franjas periféricas de las ciudades disponen de cohortes reproductoras relativamente importantes, lo que explica que, pese a que su índice sintético de fecundidad sea bajo –a pesar de ser el más alto de la Comunidad-, presenten todavía una tasa de natalidad mucho más elevada que el promedio (8,6 frente a 6,4‰), superando incluso la media nacional del 8,4‰.

Gráfico 3.1 Tasas específicas de fecundidad por edad y tamaño de las cohortes reproductoras (2011-2017)

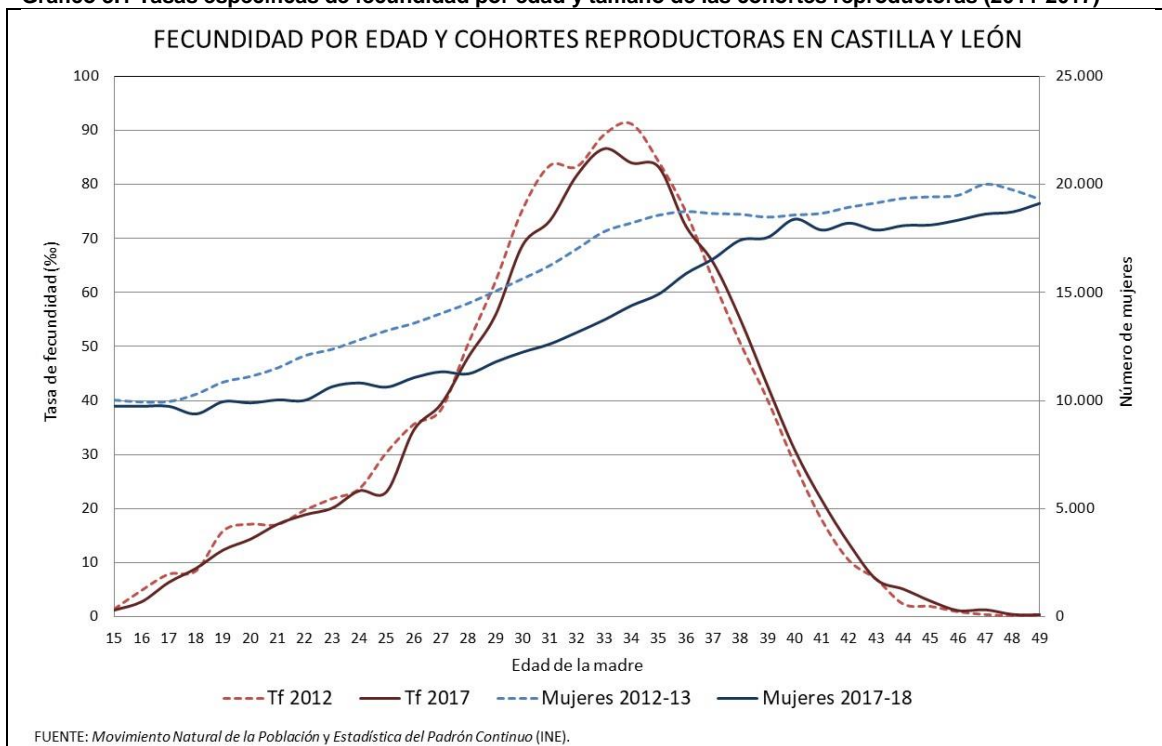

Las diferencias en términos relativos no siempre coinciden con la disparidad de las cifras absolutas y así, es la provincia de León, en virtud de su población 2,6 veces mayor a la de Zamora, la que concentra el mayor número de defunciones y a la vez, las mayores pérdidas derivadas del decrecimiento natural en la Comunidad, superando holgadamente a las generadas en Salamanca y duplicando a las de Zamora y Burgos. Con la población más cuantiosa, Valladolid proporciona también el mayor número de nacimientos, pero incluso en esta provincia el saldo natural resulta negativo.

Gráfico 3.2 Nacimientos, defunciones y crecimiento natural por provincias (2017-2018)



Gráfico 3.3 Nacimientos, defunciones y crecimiento natural por municipios (2017-2018)



Estas diferencias absolutas son todavía mayores si se analizan de acuerdo a la tipología municipal. En el ámbito urbano, donde se concentra el 66% de la población, tienen lugar el 75% de los nacimientos pero solo el 54% de las defunciones; un 31% de estas últimas acontecen en los municipios menores de dos mil habitantes, pese a que en ellos solo reside

un 20% de la población regional, y los nacimientos significan el 11% del total. En el 67% de los municipios de Castilla y León no se celebró ningún matrimonio en 2017 y en el 55% no hubo ningún nacimiento. Por el contrario, solamente en el 1% de ellos no se registró ninguna defunción.

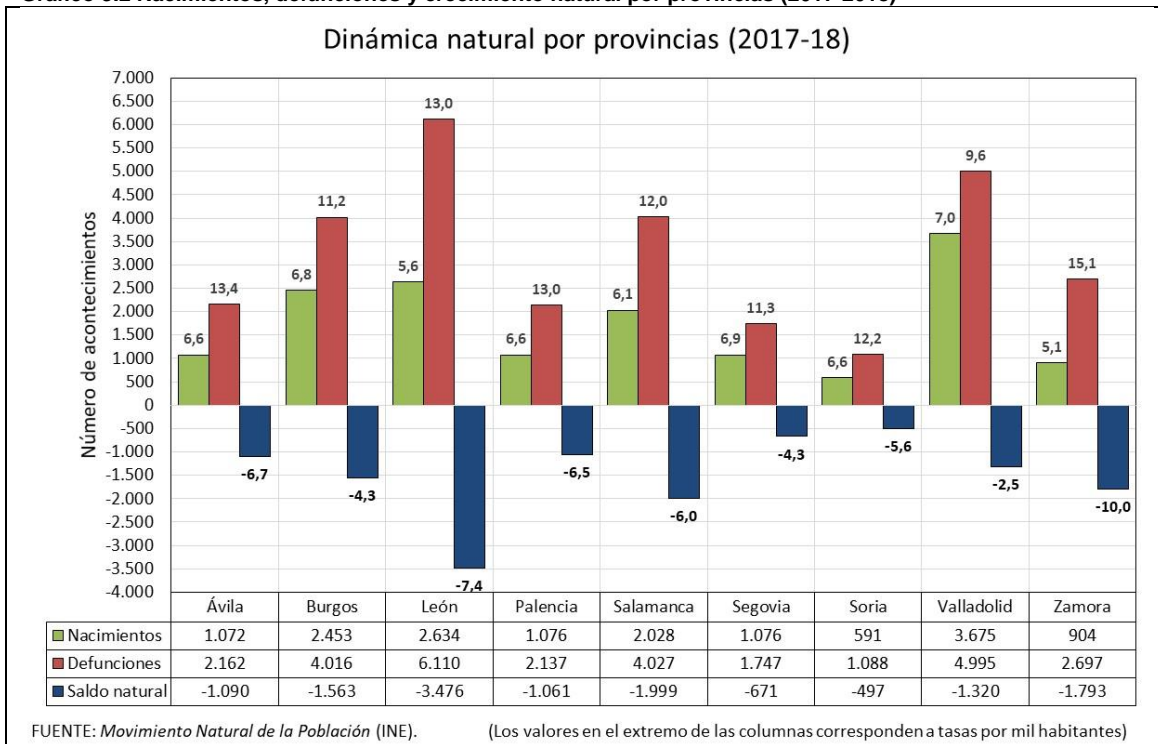
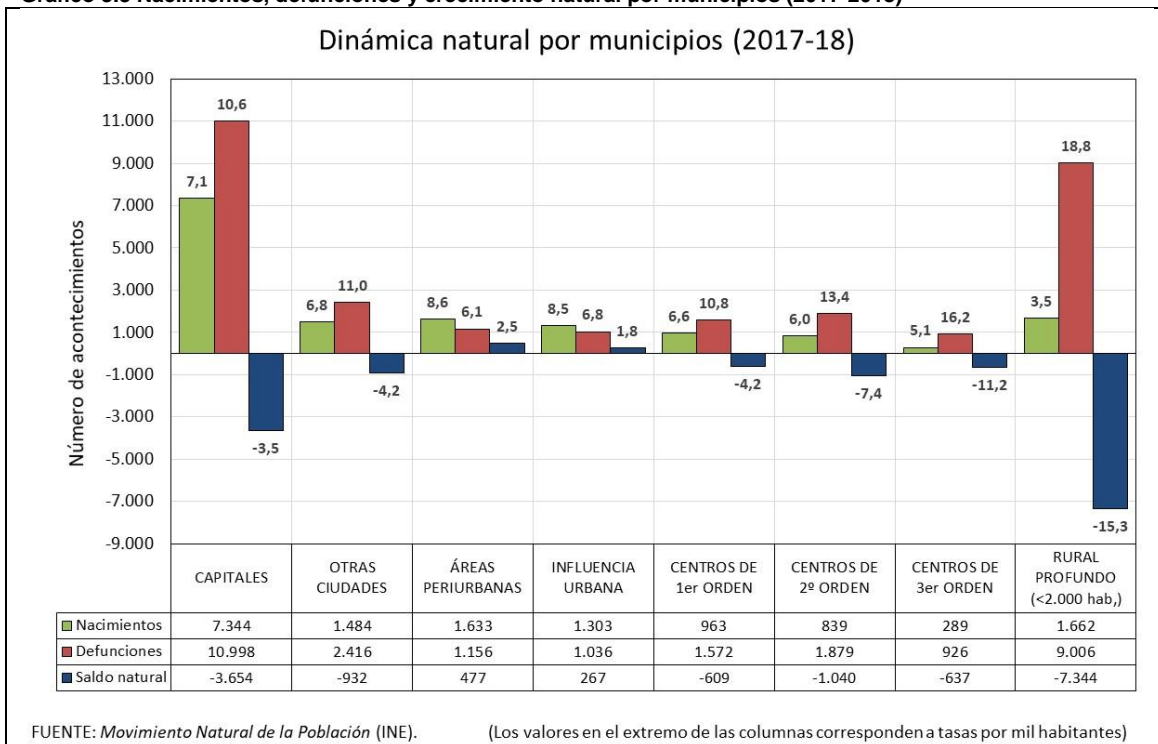
Mapa 3.1 Esperanza de vida en las provincias españolas (2017)

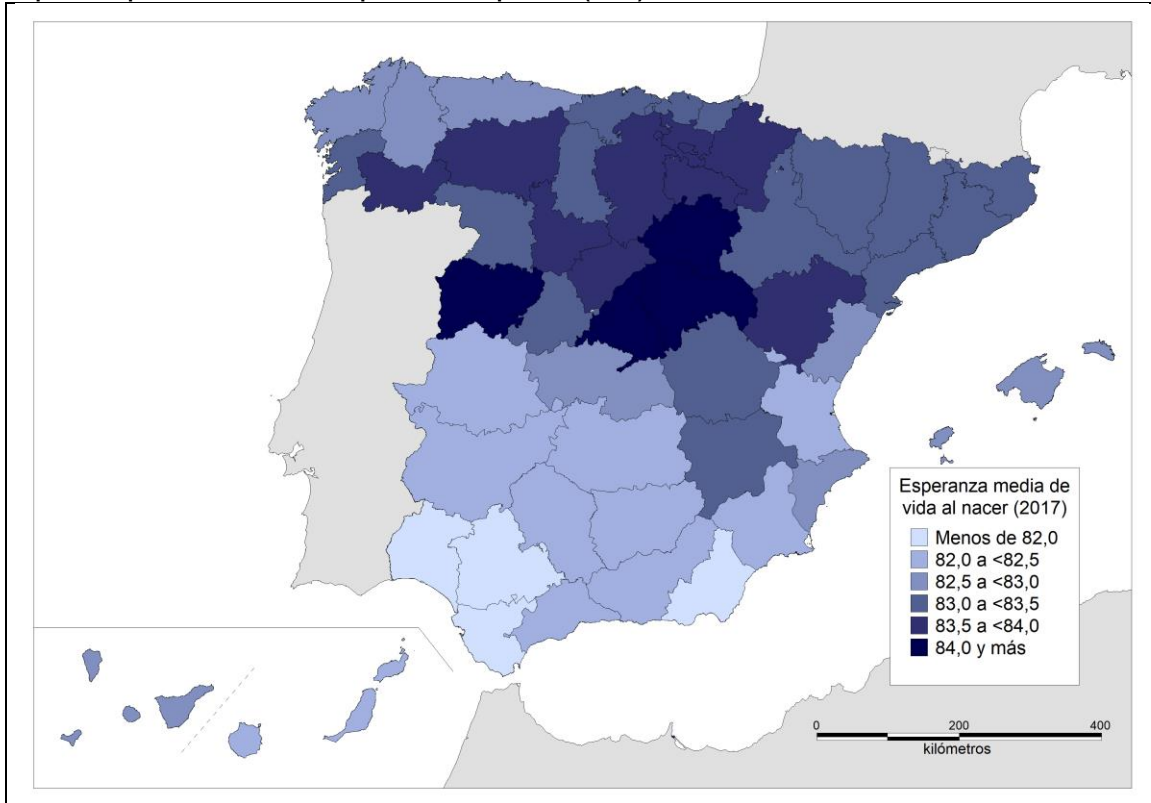

En contraposición a los restantes indicadores de la dinámica natural, la esperanza media de vida al nacer en Castilla y León muestra unos valores más optimistas que los promedios nacionales, hecho significativo si se considera que la española es la segunda mayor del mundo, tras Japón. Con 83,82 años, la Comunidad está a la par con Navarra y solamente es superada por Madrid (84,53). La diferencia entre hombres (81,18) y mujeres (86,51) coincide con la media de la población española, 5,3 años, y ha seguido una tendencia descendente similar desde finales del pasado siglo. A mediados de los años setenta las diferencias entre ambos sexos eran mayores en el conjunto de la población española (70,6 y 76,3) que en la Comunidad (71,4 y 75,5), pero ambas fueron aumentando hasta superar en 7 años las mujeres a los hombres a comienzos de la década de los noventa. En 1997 se igualó la brecha por sexos en la región con la nacional (6,9 años) y desde entonces han ido disminuyendo lentamente a la par. La esperanza de vida en Soria es de 84,82 años (81,82 y 88,08 para hombres y mujeres) y se sitúa a la cabeza de España, encontrándose también en el grupo de las diez mayores Salamanca, Valladolid, Segovia y Burgos, siendo Zamora la única de las restantes que, por unas pocas décimas, no supera la media española (83,05 y 83,09). Las diferencias por sexos afectan asimismo a esta clasificación, en la cual Soria y Salamanca aparecen como las dos primeras provincias españolas en cuanto a la longevidad femenina, mientras en la masculina estos lugares corresponden a Madrid y Guadalajara. En cualquier caso, son diferencias reducidas en el marco general de unas esperanzas medias de vida al nacer muy elevadas, lo que se traslada a la esperanza de vida restante una vez cumplidos los 65 años de edad. Llegados a ese umbral, en todas



las provincias de Castilla y León los valores superan el promedio nacional de 21,15 años, con Soria (22,57) y Salamanca (22,30) nuevamente a la cabeza, incluyendo también entre las diez primeras a Zamora, Segovia, Burgos y León. Valladolid es la undécima y Ávila y Palencia se sitúan en puestos intermedios (21,30).

#### 4. Estructuras demográficas: las pirámides de población.

La pirámide de población de Castilla y León muestra claras disimilitudes con el perfil de la española que actualmente pueden resumirse en el claro contraste entre la mitad inferior y superior, con una clara línea divisoria marcada por la edad de 50 años. Por encima de ella y siempre en términos relativos, la cuantía de las cohortes etarias supera el promedio nacional, sobre todo en edades avanzadas y más entre las mujeres, con mayor esperanza de vida, que entre los hombres. Por debajo, el tamaño de las cohortes se reduce más rápidamente, aunque las variaciones siguen un mismo patrón. Así, el envejecimiento de las estructuras por edad, patente en España por la acumulación de efectivos en la cúspide y su mengua en la base, aparece con mayor intensidad en la Comunidad. El afinamiento de inmigrantes extranjeros, una población trabajadora y joven, que incluye familias con hijos, engrosó esa mitad inferior de la pirámide en la primera década del siglo, llegando a iniciar una tímida recuperación en las generaciones nacidas entre 2002 y 2012. En realidad este aporte foráneo supera al mostrado en el gráfico, ya que muchos de los llegados han adoptado nacionalidad española, por lo que no figuran en el cómputo como extranjeros. Como ya se ha indicado, la inmigración exterior ha vuelto a dar saldos positivos desde mediados de 2017, muy reducidos todavía, pero su efecto en las edades adultas es menor que el negativo de la emigración interior y por tanto los grupos de activos jóvenes siguen reduciéndose. Por arriba, las generaciones huecas nacidas durante la Guerra Civil y los primeros años de posguerra ya pasaron el límite de la jubilación y las surgidas a partir de los años cincuenta, mucho más numerosas, se acercan a ella, lo que dará lugar a un incremento del ritmo de acumulación de efectivos en la cúspide, amortiguado no obstante por el vacío dejado por quienes emigraron en esos años.

Gráfico 4.1 Pirámide de población de Castilla y León en 2018

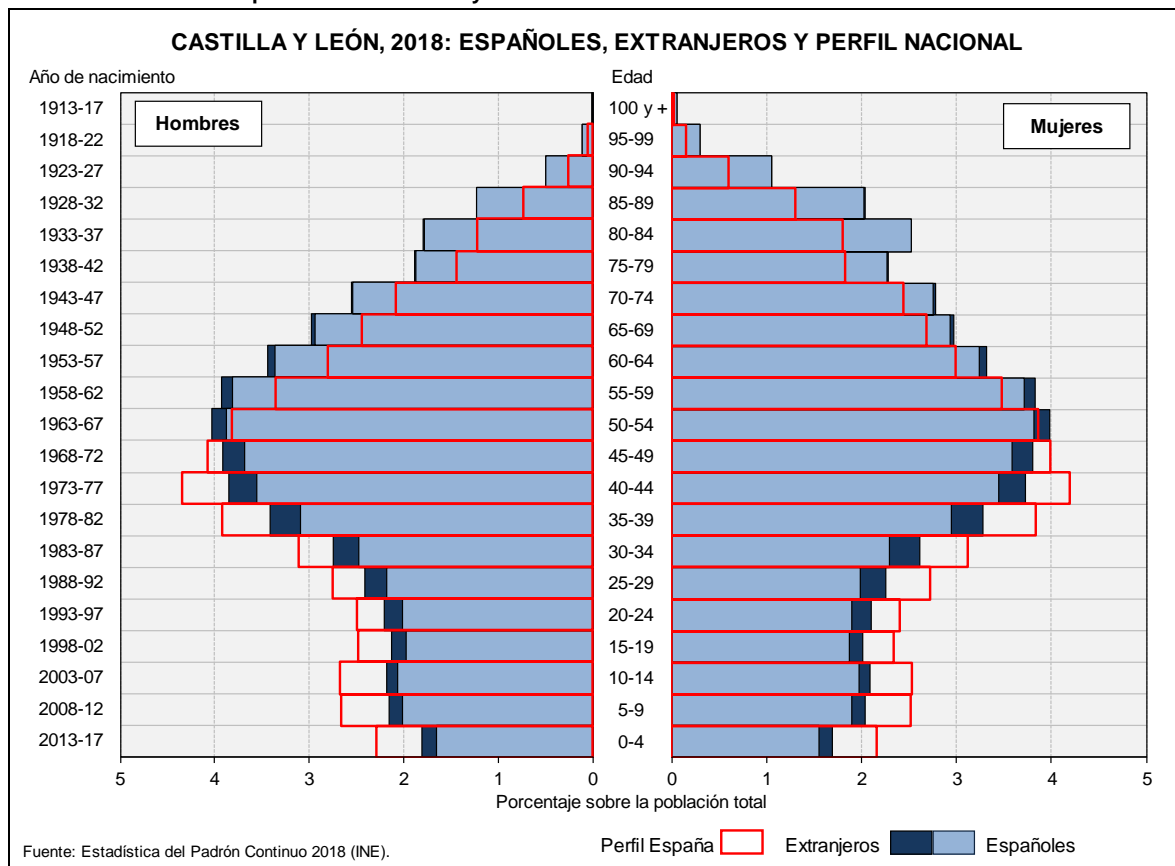

Cuadro 4.1 Principales indicadores de estructuras demográficas por edad, provincias y tipología municipal, 2018

Ámbito espacial	Índice de envejecimiento	Tasa de sobre envejecimiento	% de octogenarios	Edad media	Edad media de los mayores	Índice de reemplazo de activos	Grandes grupos de edad		
							< 16	16-64	65 y +
Ávila	2,01	40,01	10,31	47,57	77,87	0,66	12,85	61,38	25,77
Burgos	1,69	37,16	8,70	46,28	77,34	0,64	13,86	62,74	23,40
León	2,34	40,65	10,87	48,75	77,87	0,54	11,44	61,83	26,73
Palencia	2,07	38,14	9,52	47,80	77,45	0,52	12,05	62,99	24,96
Salamanca	2,12	39,61	10,43	47,98	77,85	0,62	12,40	61,26	26,33
Segovia	1,59	40,91	9,22	45,71	77,96	0,75	14,14	63,34	22,52
Soria	1,96	43,05	11,02	47,47	78,47	0,72	13,06	61,34	25,60
Valladolid	1,58	31,87	7,18	45,64	76,43	0,65	14,27	63,19	22,54
Zamora	3,02	42,05	12,85	50,70	78,18	0,52	10,11	59,34	30,55
Capitales	1,78	34,55	8,40	46,50	76,90	0,65	13,64	62,04	24,32
Otras ciudades	1,66	37,53	8,57	46,03	77,33	0,67	13,79	63,37	22,84
Áreas periurbanas	0,70	28,74	3,74	40,28	75,58	0,88	18,68	68,30	13,02
Influencia urbana	0,81	33,18	4,85	41,20	76,48	0,89	18,03	67,34	14,63
Centros de 1º orden	1,53	37,65	7,92	45,36	77,34	0,70	13,76	65,20	21,04
Centros de 2º orden	2,11	41,24	10,49	47,88	78,02	0,61	12,06	62,50	25,44
Centros de 3º orden	2,98	41,95	12,66	50,50	78,26	0,54	10,14	59,67	30,19
Rural profundo (<2.000)	5,38	45,25	16,46	54,77	78,82	0,36	6,76	56,86	36,38
Castilla y León	1,96	38,33	9,61	47,37	77,54	0,61	12,81	62,13	25,06
España	1,21	32,24	6,15	43,15	76,13	0,83	15,76	65,18	19,07

Índice de envejecimiento: Cociente entre mayores de 65 y menores de 16; Tasa de envejecimiento: % mayores de 65; Tasa de sobre envejecimiento: % mayores de 80 sobre mayores de 65 años y más; % de octogenarios: % mayores de 80 sobre el total; Proporción de activos: % de 16 a 64 sobre el total; Índice de reemplazo de activos: cociente entre 15-19 y 60-64.

FUENTE: Estadística del Padrón Continuo (INE).

El paso del tiempo ha ido aminorando las diferencias de estas estructuras entre las nueve provincias, pero todavía hay algunas apreciables. Comparadas con el perfil regional, las pirámides de Zamora, León y, en menor medida, Palencia, muestran mayor envejecimiento tanto por la base (menor tamaño) como por su cúspide (más amplia). Un caso aparte es el de Soria, tradicionalmente más afectada por este fenómeno y que, gracias a la inmigración extranjera, recuperó población en edades jóvenes, pero mantiene un peso relativo considerable en las avanzadas y un déficit de mujeres entre los 35 y 75 años, consecuencia de un éxodo rural diferencial por sexo, ya que ellas emigraron hacia las ciudades –y lo siguen haciendo- en mayor número. Segovia se vio muy favorecida por el mismo fenómeno, por lo que las cohortes menores de 30 años destacan sobre el promedio regional y su envejecimiento por la cúspide es inferior, algo que también se percibe en el caso de Valladolid.

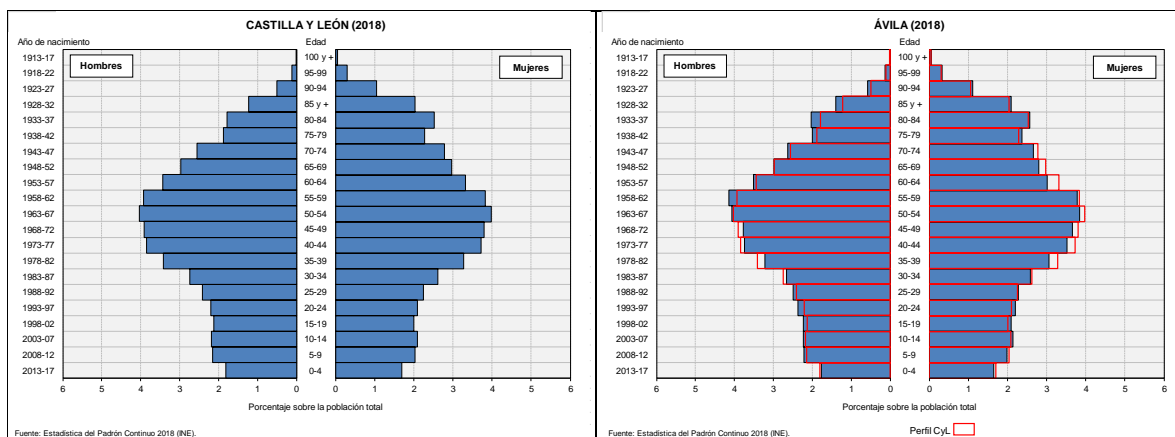

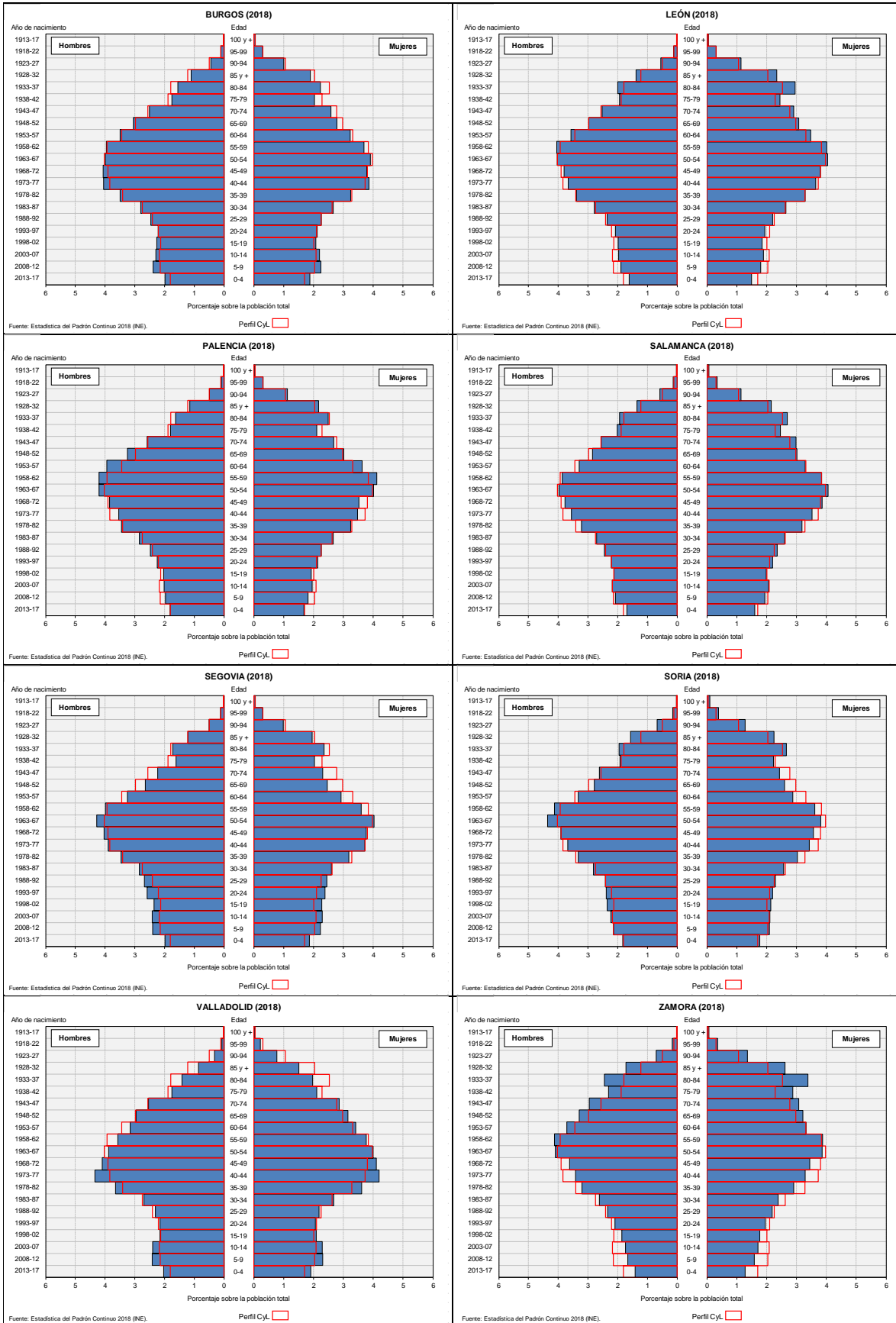

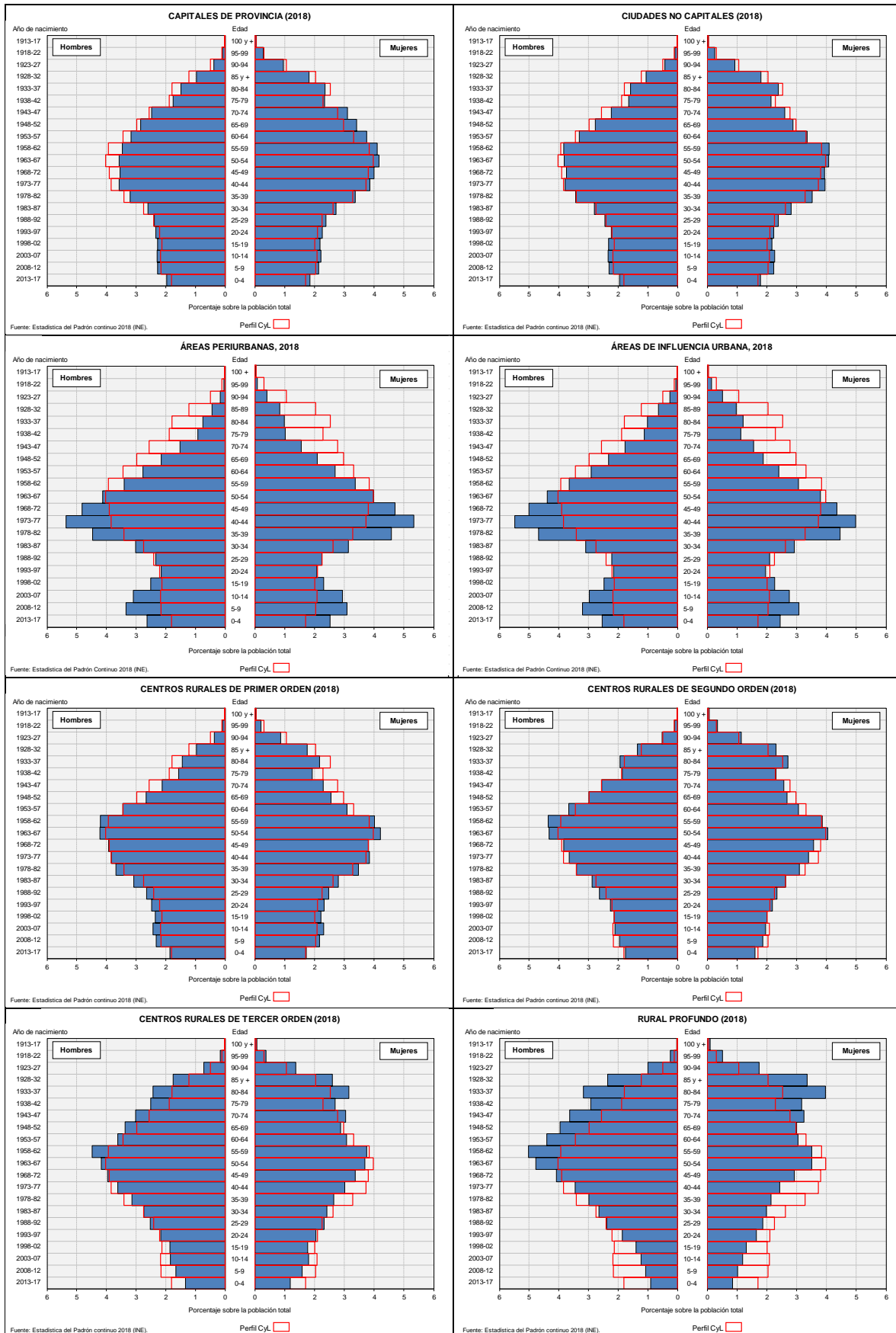



La intensidad del envejecimiento demográfico varía desde las poblaciones más jóvenes localizadas en las franjas periurbanas y áreas de influencia cercanas, con 40-41 años de edad media, hasta los municipios menos poblados del rural profundo, donde se llega a los 55, y así se percibe en los perfiles de sus correspondientes pirámides de edad. En las periferias urbanas las cúspides son muy reducidas, destacando la importancia de la población activa desde los 35 hasta los 54 años y su efecto de resonancia, las de sus descendientes, los menores de 20 años. En segundo lugar pero ya a gran distancia, pues la edad media es de 45 años, se encuentran los centros rurales de servicios de primer orden (más de cinco mil habitantes), un hecho destacable al haber logrado retrasar el proceso de envejecimiento más que las capitales y otras ciudades de la región, donde la edad media supera los 46 años. Capitales y centros urbanos en general mantienen como característica propia una población femenina más abundante, superando a la masculina en edades superiores a los 25 años, consecuencia de la oferta de empleo en el sector de los servicios, que da ocupación al 86,5% de las mujeres en Castilla y León. Los centros de servicios de segundo orden manifiestan ya un intenso envejecimiento, con dos mayores de 65 años por cada menor de 16 y una edad media cercana a los 48 años, a la par que comienza a evidenciarse la masculinización en las cohortes mayores de 25, hasta los 75 años. Entre los municipios de menor entidad, los centros de servicios de tercer orden todavía conservan algunas funciones (comercio, hostelería) que explican las diferencias de su pirámide poblacional con los restantes menores de dos mil habitantes, aunque tanto el envejecimiento por la cúspide como por la base son notables, al igual que la menor presencia de mujeres adultas. La edad media de sus residentes es alta, casi 51 años, pero aún lo es más en el rural profundo, donde llega a 55 años, con un índice de envejecimiento que supera los 5 mayores por cada menor de 16, a la par que el desequilibrio entre las cifras de hombres y mujeres alcanza los máximos.

En general, desde los entornos urbanos, donde reside la población más joven, pasando por los centros de servicios de primer orden, las capitales y las ciudades, con pirámides en las que ya se aprecian signos de envejecimiento demográfico, y los restantes centros rurales, hasta llegar a los municipios de menor entidad, todos los indicadores de las estructuras etarias señalan la progresión del envejecimiento demográfico, aumentando la proporción de habitantes en edades avanzadas y reduciéndose la de población menor de edad y adultos jóvenes. Paralelamente, la estructura por sexos muestra un déficit creciente de mujeres, que comienza a afectar a los grupos de edad entre 20 y 30 años y se intensifica en altura, hasta que la mayor esperanza de vida femenina, en edades muy avanzadas, hace que ellas vuelvan a ser más numerosas. Un continuado éxodo rural desde finales de los años cincuenta y una emigración diferencial por sexos desde los setenta explican esta progresión y son la causa inicial del reducido potencial de las cohortes de adultos jóvenes, la enorme dificultad para la formación de parejas y, a la postre, la mínima, cuando no inexistente, natalidad en muchos de los pequeños municipios de Castilla y León.

## 5. Avance de cifras de población 2018.

Los datos provisionales sobre la población española a fecha 1 de enero de 2019 muestran la continuidad de la recuperación experimentada dos años antes, duplicando el porcentaje de crecimiento (0,3% entre 2017 y 2018 y 0,6% en 2018-19). Un incremento debido exclusivamente a la inmigración, pues mientras la cifra de extranjeros residentes crece en 290.573 personas, la de españoles pierde 6.186. Baleares, Canarias, Madrid, Murcia, Navarra y la Comunidad Valenciana son las únicas regiones donde aumenta el número de estos últimos, pero la causa principal reside en la naturalización de extranjeros. En Madrid el aumento fue de 29.408 personas y las concesiones de nacionalidad española en 2018 alcanzaron las 21.687; en Murcia, 6.521 y 4.913; en Navarra, 1.017 y 2.062; y en la Comunidad Valenciana, 708 y 9.208. Para el conjunto del país las concesiones sumaron ese año 92.501 y, pese a ellas, la población con nacionalidad española se redujo. Si a ello se añade el que en todas las CCAA –salvo las ciudades autónomas- residían en 2019 más extranjeros que el año anterior, resulta patente la importancia que vuelve a cobrar la inmigración en la evolución demográfica de España.

Cuadro 5-1 Evolución de la población en España y las Comunidades Autónomas (2018-2019)

España y CC.AA.	Población total			Población extranjera				
	Residentes		Variación 2018-2019	Residentes		Variación 2018-2019	% del total	
	2018	2019 (1)		2018	2019 (1)		2018	2019 (1)
<b>España</b>	46.722.980	47.007.367	0,61	4.734.691	5.025.264	6,14	10,13	10,69
<b>Andalucía</b>	8.384.408	8.410.002	0,31	621.396	653.146	5,11	7,41	7,77
<b>Aragón</b>	1.308.728	1.318.453	0,74	136.692	148.724	8,80	10,44	11,28
<b>Asturias</b>	1.028.244	1.022.670	-0,54	40.084	41.542	3,64	3,90	4,06
<b>Baleares</b>	1.128.908	1.148.947	1,78	192.861	204.646	6,11	17,08	17,81
<b>Canarias</b>	2.127.685	2.152.590	1,17	260.191	276.680	6,34	12,23	12,85
<b>Cantabria</b>	580.229	580.964	0,13	30.658	32.713	6,70	5,28	5,63
<b>Castilla y León</b>	2.409.164	2.398.214	-0,45	123.575	129.075	4,45	5,13	5,38
<b>Castilla-La Mancha</b>	2.026.807	2.032.004	0,26	163.820	171.611	4,76	8,08	8,45
<b>Cataluña</b>	7.600.065	7.672.699	0,96	1.082.099	1.157.551	6,97	14,24	15,09
<b>C. Valenciana</b>	4.963.703	5.000.868	0,75	664.921	701.378	5,48	13,40	14,03
<b>Extremadura</b>	1.072.863	1.066.998	-0,55	31.647	32.451	2,54	2,95	3,04
<b>Galicia</b>	2.701.743	2.698.875	-0,11	92.558	100.524	8,61	3,43	3,72
<b>Madrid</b>	6.578.079	6.661.949	1,27	826.456	880.918	6,59	12,56	13,22
<b>Murcia</b>	1.478.509	1.493.530	1,02	202.432	210.932	4,20	13,69	14,12
<b>Navarra</b>	647.554	653.846	0,97	58.782	64.057	8,97	9,08	9,80
<b>País Vasco</b>	2.199.088	2.206.965	0,36	151.519	163.223	7,72	6,89	7,40
<b>Rioja (La)</b>	315.675	316.551	0,28	35.657	37.042	3,88	11,30	11,70
<b>Ceuta</b>	85.144	84.777	-0,43	5.842	5.792	-0,86	6,86	6,83
<b>Melilla</b>	86.384	86.465	0,09	13.501	13.259	-1,79	15,63	15,33

(1) Las cifras corresponden a los Datos provisionales a fecha 1 de Enero de 2019 y no son definitivas.

FUENTE: Estadística del Padrón Continuo 2018 y Datos provisionales 2019 (INE).

Pero el aporte foráneo no ha sido el mismo en toda España y los saldos vegetativos adversos, al igual de los derivados de las migraciones interiores, lo han contrarrestado en Asturias, Castilla y León, Extremadura y Galicia, que continúan perdiendo población. A escala provincial el contraste entre la costa y en interior es evidente, pues a excepción de Guadalajara y Toledo, favorecidas por la vecindad de Madrid, y el corredor del Ebro, el interior de la Península vuelve a caracterizarse por su dinámica regresiva, que afecta en su integridad a Castilla y León y Extremadura. Por el contrario, las provincias gallegas atlánticas logran mantener un saldo positivo. Unido todo ello a la desigual distribución de los residentes extranjeros, el resultado es la intensificación de los desequilibrios territoriales. La mitad de la población se concentra en ocho provincias (Madrid, Barcelona, Valencia, Sevilla, Alicante, Málaga, Murcia y Cádiz) y las diecinueve menos pobladas –sin contar Ceuta y Melilla-, entre las cuales se encuentran todas las de Castilla y León menos Valladolid, apenas suman una décima parte. En el caso de los residentes extranjeros la

polarización espacial se acentúa todavía más, con cinco provincias (Madrid, Barcelona, Alicante, Valencia y Málaga) concentrando a la mitad, mientras las nueve de Castilla y León solamente agrupan al 2,6%.

MAPA 5.1 VARIACIÓN DE LA POBLACIÓN ENTRE 2018 Y 2019.

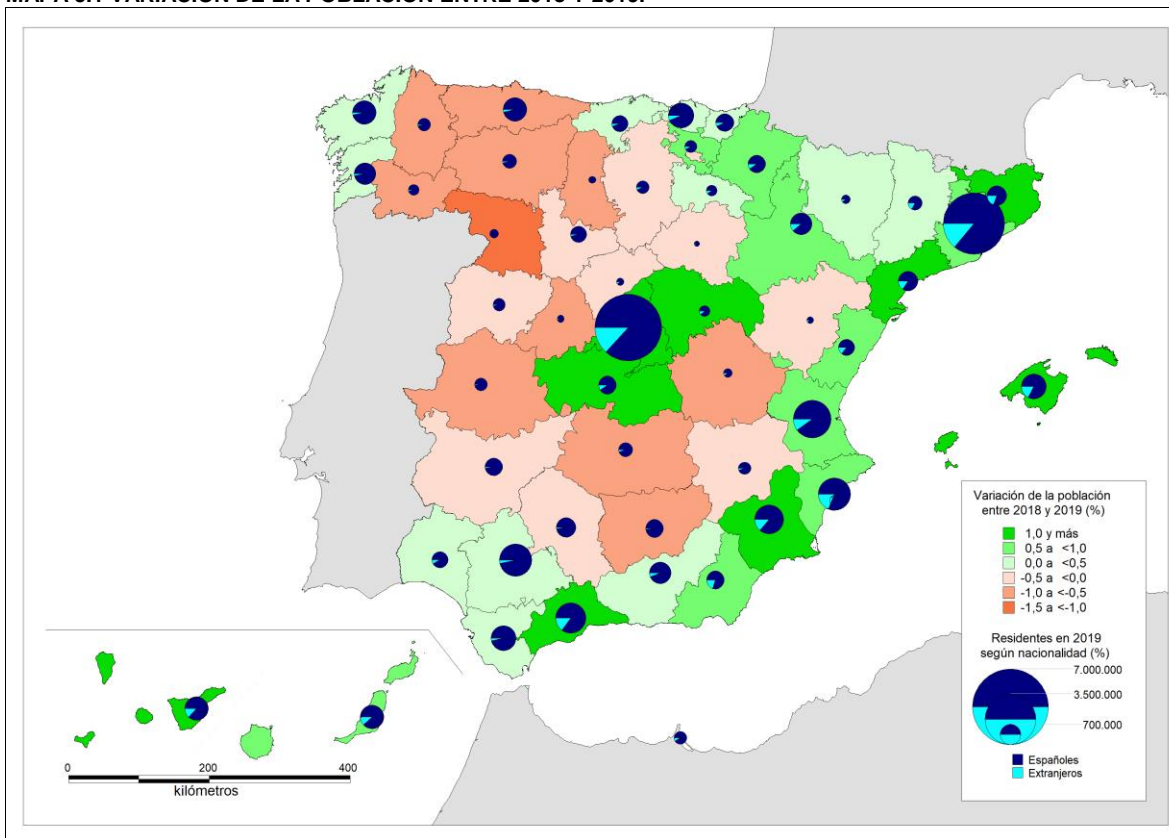

FUENTE: Padrón Municipal de Habitantes de 2018 y Avance del Padrón Municipal de Habitantes de 2019 (INE).

Cuadro 5-2 Evolución de la población en Castilla y León y sus provincias (2018-2019)

Castilla y León y provincias	Población total			Población extranjera				
	Residentes		Variación 2018-2019	Residentes		Variación 2018-2019	% del total	
	2018	2019 (1)		2018	2019 (1)		2018	2019 (1)
Ávila	158.498	157.432	-0,67	9.141	9.397	2,80	5,77	5,97
Burgos	357.070	356.778	-0,08	24.917	26.367	5,82	6,98	7,39
León	463.746	459.681	-0,88	18.493	18.856	1,96	3,99	4,10
Palencia	162.035	160.924	-0,69	6.288	6.579	4,63	3,88	4,09
Salamanca	331.473	329.866	-0,48	12.336	13.221	7,17	3,72	4,01
Segovia	153.342	152.986	-0,23	16.140	16.775	3,93	10,53	10,97
Soria	88.600	88.564	-0,04	6.973	7.401	6,14	7,87	8,36
Valladolid	519.851	519.444	-0,08	23.559	24.697	4,83	4,53	4,75
Zamora	174.549	172.539	-1,15	5.728	5.782	0,94	3,28	3,35
<b>Castilla y León</b>	<b>2.409.164</b>	<b>2.398.214</b>	<b>-0,45</b>	<b>123.575</b>	<b>129.075</b>	<b>4,45</b>	<b>5,13</b>	<b>5,38</b>

(1) Las cifras corresponden a los Datos provisionales a fecha 1 de Enero de 2019 y no son definitivas.

FUENTE: Estadística del Padrón Continuo 2018 y Datos provisionales 2019 (INE).

Según estos datos provisionales Castilla y León frenaría su ritmo de decrecimiento, pasando del -0,69% del año anterior al -0,45% e incluso menos, dado que los avances del Padrón suelen subestimar las cifras definitivas de población. Todas las provincias sufren pérdidas inferiores a las de 2017-18 y en su conjunto, la Comunidad restaría 10.950 habitantes a su cómputo de 2018, cuando un año antes fueron 16.637. Esta ralentización se debe a la llegada de nuevos inmigrantes, aumentando el número de residentes extranjeros en 5.500. Su peso en el conjunto de la población es inferior al que presentan a

escala nacional (4,5% frente a 6,1%), si bien en Burgos, Soria y, sobre todo, Segovia, superan ese promedio. Ambos datos, evolución de la población total y extranjera, difieren de la última proyección del INE en la que Castilla y León mostraba un ritmo de descenso bastante más intenso, con una tasa del -0,61%, mientras que las cifras de extranjeros habrían aumentado en un 4,5% en lugar del 2,6% vaticinado. Las diferencias son bastante importantes si se considera que el error afecta al primer año proyectado y es acumulativo.

**Cuadro 5-3 Dinámica natural de la población por provincias en el primer semestre de 2018**

Provincia	Matrimonios		Nacimientos		Defunciones		Crecimiento vegetativo		Fecundidad	
	Número	%	Número	%	Número	%	Número	%	ISF	%
Ávila	174	2,15	455	5,63	1.089	13,48	-634	-7,85	1,00	28,70
Burgos	394	2,21	1.190	6,67	2.100	11,76	-910	-5,10	1,17	33,31
León	509	2,20	1.333	5,75	3.331	14,37	-1.998	-8,62	1,04	29,69
Palencia	175	2,16	469	5,79	1.143	14,11	-674	-8,32	1,05	30,09
Salamanca	370	2,23	1.032	6,23	2.075	12,52	-1.043	-6,29	1,11	31,59
Segovia	207	2,70	528	6,89	913	11,91	-385	-5,02	1,18	33,80
Soria	82	1,85	324	7,31	649	14,65	-325	-7,34	1,33	38,04
Valladolid	679	2,61	1.701	6,54	2.590	9,96	-889	-3,42	1,09	31,28
Zamora	172	1,97	454	5,20	1.453	16,65	-999	-11,45	1,01	28,99
Castilla y León	2.762	2,29	7.486	6,21	15.343	12,74	-7.857	-6,52	1,10	31,40
España	69.777	2,99	179.794	7,70	226.384	9,69	-46.590	-1,99	1,19	34,04

Nota: Tasas en acontecimientos por cada mil habitantes, crecimiento vegetativo por cien habitantes e ISF en hijos por mujer (todos ellos proyectados a tasas anuales). Poblaciones medias de referencia tomadas del Padrón. Se indican sólo los matrimonios de diferente sexo.

FUENTE: *Movimiento Natural de la Población, datos avanzados y Estadística del Padrón Continuo*, datos provisionales (INE).

En el primer semestre de 2018 todos los indicadores relativos a la dinámica natural siguieron la evolución ya conocida tanto a escala nacional como regional, disminuyendo la nupcialidad y natalidad mientras seguían aumentando la mortalidad y en consecuencia, agravándose el decrecimiento vegetativo. En Castilla y León, por primera vez, las defunciones pasaron a duplicar el número de nacimientos, mientras ninguna provincia alcanzaba la tasa de natalidad media española y todas superaban la de mortalidad. Aunque no ajena a este panorama, destaca la provincia de Soria con la mayor tasa de natalidad de la Comunidad, si bien sus cifras absolutas son las más reducidas y el envejecimiento demográfico se traduce en una mortalidad elevada y por tanto, en un intenso decrecimiento vegetativo. La cifra de nacimientos estimada por el INE en su proyección para Castilla y León coincide con la real (en realidad es un 0,4% mayor), pero la de defunciones se aleja más, al reducirlas un 5%. Como resultado, las pérdidas derivadas del saldo natural son un 11% mayores a las estimadas. No obstante, tanto los nacimientos como las defunciones tienen una desigual distribución a lo largo de los meses, por lo que estos datos pueden confirmarse o no cuando se disponga de la información relativa todo el año.

**Cuadro 5.4 Migraciones en el primer semestre de 2018**

Ámbito territorial	Migraciones exteriores			Migraciones interiores			Migraciones totales		
	Inmigrantes	Emigrantes	Saldo	Inmigrantes	Emigrantes	Saldo	Inmigrantes	Emigrantes	Saldo
Ávila	557	347	210	1.278	1.595	-317	1.835	1.942	-107
Burgos	1.272	873	399	1.976	2.113	-137	3.248	2.986	262
León	1.025	699	326	2.050	2.716	-666	3.075	3.415	-340
Palencia	396	190	206	788	937	-149	1.184	1.127	57
Salamanca	1.026	562	464	1.649	1.935	-286	2.675	2.497	178
Segovia	621	387	234	1.015	1.286	-271	1.636	1.673	-37
Soria	338	255	83	605	682	-77	943	937	6
Valladolid	1.155	626	529	2.567	2.605	-38	3.722	3.231	491
Zamora	314	243	71	1.487	1.250	237	1.801	1.493	308
Castilla y León	6.704	4.182	2.522	13.415	15.119	-1.704	20.119	19.301	818
España	287.882	166.318	121.564	215.994	215.994	0	503.876	382.312	121.564

FUENTE: *Estadística de migraciones* (INE).

Por último, durante el primer semestre de 2018 el saldo migratorio total en la Comunidad fue reducido, pero positivo. Volviendo a las tendencias de la primera década del siglo, las migraciones exteriores dejan un balance favorable que se ve mermado por las interiores. La población autóctona sale perdiendo en todos los casos, tanto en los flujos con otros países (-231 personas) como con otras CCAA (-2.107), mientras la protagonizada por extranjeros muestra resultados favorables en los primeros (+2.522) pero adversos en las migraciones interiores (-237). En definitiva, las únicas ganancias de residentes provienen del asentamiento de extranjeros procedentes del exterior mientras todos los demás flujos, con independencia de la nacionalidad de sus integrantes, los restan. En este aspecto la proyección del INE coincide en las tendencias, pero nuevamente yerra en las cifras, pues si bien el saldo migratorio exterior que predice es incluso algo mayor que el real (+12%), en el interior señala para la Comunidad un balance negativo un 81% superior al registrado. Todo ello teniendo en cuenta que los datos disponibles abarcan el primer semestre de 2018, por lo se comparan con la mitad del saldo anual contemplado por la proyección y que, por regla general, la distribución de los flujos migratorios tampoco se distribuye homogéneamente a lo largo del año. Con todo, sirvan estas cifras como referencia para entrever las diferencias de lo proyectado con la realidad.



# *ANEXOS ESTADÍSTICOS, GRÁFICOS Y CARTOGRÁFICOS*



## 1. Evolución y distribución territorial de la población.

TABLA 1.1: EVOLUCIÓN RECIENTE DE LA POBLACIÓN EN ESPAÑA Y LAS COMUNIDADES AUTÓNOMAS, 2013-2018

España y CCAA	Año						Variación 2013-2018		Extranjeros 2018	
	2013	2014	2015	2016	2017	2018	Total	%	Total	% (1)
<b>España</b>	<b>47.129.783</b>	<b>46.771.341</b>	<b>46.624.382</b>	<b>46.557.008</b>	<b>46.572.132</b>	<b>46.722.980</b>	<b>-406.803</b>	<b>-0,9</b>	<b>4.734.691</b>	<b>10,1</b>
Andalucía	8.440.300	8.402.305	8.399.043	8.388.107	8.379.820	8.384.408	-55.892	-0,7	621.396	7,4
Aragón	1.347.150	1.325.385	1.317.847	1.308.563	1.308.750	1.308.728	-38.422	-2,9	136.692	10,4
Asturias	1.068.165	1.061.756	1.051.229	1.042.608	1.034.960	1.028.244	-39.921	-3,7	40.084	3,9
Baleares	1.111.674	1.103.442	1.104.479	1.107.220	1.115.999	1.128.908	17.234	1,6	192.861	17,1
Canarias	2.118.679	2.104.815	2.100.306	2.101.924	2.108.121	2.127.685	9.006	0,4	260.191	12,2
Cantabria	591.888	588.656	585.179	582.206	580.295	580.229	-11.659	-2,0	30.658	5,3
<b>Castilla y León</b>	<b>2.519.875</b>	<b>2.494.790</b>	<b>2.472.052</b>	<b>2.447.519</b>	<b>2.425.801</b>	<b>2.409.164</b>	<b>-110.711</b>	<b>-4,4</b>	<b>123.575</b>	<b>5,1</b>
Castilla-La Mancha	2.100.998	2.078.611	2.059.191	2.041.631	2.031.479	2.026.807	-74.191	-3,5	163.820	8,1
Cataluña	7.553.650	7.518.903	7.508.106	7.522.596	7.555.830	7.600.065	46.415	0,6	1.082.099	14,2
Com. Valenciana	5.113.815	5.004.844	4.980.689	4.959.968	4.941.509	4.963.703	-150.112	-2,9	664.921	13,4
Extremadura	1.104.004	1.099.632	1.092.997	1.087.778	1.079.920	1.072.863	-31.141	-2,8	31.647	2,9
Galicia	2.765.940	2.748.695	2.732.347	2.718.525	2.708.339	2.701.743	-64.197	-2,3	92.558	3,4
Madrid	6.495.551	6.454.440	6.436.996	6.466.996	6.507.184	6.578.079	82.528	1,3	826.456	12,6
Murcia	1.472.049	1.466.818	1.467.288	1.464.847	1.470.273	1.478.509	6.460	0,4	202.432	13,7
Navarra	644.477	640.790	640.476	640.647	643.234	647.554	3.077	0,5	58.782	9,1
País Vasco	2.191.682	2.188.985	2.189.257	2.189.534	2.194.158	2.199.088	7.406	0,3	151.519	6,9
Rioja (La)	322.027	319.002	317.053	315.794	315.381	315.675	-6.352	-2,0	35.657	11,3
Ceuta	84.180	84.963	84.263	84.519	84.959	85.144	964	1,1	5.842	6,9
Melilla	83.679	84.509	85.584	86.026	86.120	86.384	2.705	3,2	13.501	15,6

(1) Porcentaje de población extranjera sobre población total.

FUENTE: Estadística del Padrón Continuo (INE).

TABLA 1.2 VARIACIÓN DE LA POBLACIÓN EN ESPAÑA Y LAS CC.AA. (2017-2018)

España y CC.AA.	Población total			Población extranjera				
	Residentes		Variación 2017-2018	Residentes		Variación 2017-2018	% del total	
	2017	2018		2017	2018		2017	2018
<b>España</b>	<b>46.572.132</b>	<b>46.722.980</b>	<b>0,32%</b>	<b>4.618.581</b>	<b>4.734.691</b>	<b>2,51%</b>	<b>9,92%</b>	<b>10,13%</b>
Andalucía	8.379.820	8.384.408	0,05%	620.006	621.396	0,22%	7,40%	7,41%
Aragón	1.308.750	1.308.728	0,00%	132.813	136.692	2,92%	10,15%	10,44%
Asturias	1.034.960	1.028.244	-0,65%	40.318	40.084	-0,58%	3,90%	3,90%
Baleares	1.115.999	1.128.908	1,16%	188.896	192.861	2,10%	16,93%	17,08%
Canarias	2.108.121	2.127.685	0,93%	249.414	260.191	4,32%	11,83%	12,23%
Cantabria	580.295	580.229	-0,01%	30.451	30.658	0,68%	5,25%	5,28%
<b>Castilla y León</b>	<b>2.425.801</b>	<b>2.409.164</b>	<b>-0,69%</b>	<b>128.633</b>	<b>123.575</b>	<b>-3,93%</b>	<b>5,30%</b>	<b>5,13%</b>
Castilla-La Mancha	2.031.479	2.026.807	-0,23%	168.112	163.820	-2,55%	8,28%	8,08%
Cataluña	7.555.830	7.600.065	0,59%	1.023.398	1.082.099	5,74%	13,54%	14,24%
C. Valenciana	4.941.509	4.963.703	0,45%	673.379	664.921	-1,26%	13,63%	13,40%
Extremadura	1.079.920	1.072.863	-0,65%	33.707	31.647	-6,11%	3,12%	2,95%
Galicia	2.708.339	2.701.743	-0,24%	87.966	92.558	5,22%	3,25%	3,43%
Madrid	6.507.184	6.578.079	1,09%	792.627	826.456	4,27%	12,18%	12,56%
Murcia	1.470.273	1.478.509	0,56%	201.255	202.432	0,58%	13,69%	13,69%
Navarra	643.234	647.554	0,67%	54.826	58.782	7,22%	8,52%	9,08%
País Vasco	2.194.158	2.199.088	0,22%	139.425	151.519	8,67%	6,35%	6,89%
Rioja (La)	315.381	315.675	0,09%	35.602	35.657	0,15%	11,29%	11,30%
Ceuta	84.959	85.144	0,22%	5.433	5.842	7,53%	6,39%	6,86%
Melilla	86.120	86.384	0,31%	13.320	13.501	1,36%	15,47%	15,63%

FUENTE: Estadística del Padrón Continuo (INE).

TABLA 1.3 POBLACIÓN EN CASTILLA Y LEÓN POR NACIONALIDAD Y PROVINCIAS (2017-2018)

Provincia	Población total			Población extranjera				
	Residentes		Variación 2017-18	Residentes		Variación 2017-2018	% del total	
	2017	2018		2017	2018		2017	2018
Ávila	160.700	158.498	-1,37%	10.284	9.141	-11,11%	6,40%	5,77%
Burgos	358.171	357.070	-0,31%	24.289	24.917	2,59%	6,78%	6,98%
León	468.316	463.746	-0,98%	18.245	18.493	1,36%	3,90%	3,99%
Palencia	163.390	162.035	-0,83%	6.080	6.288	3,42%	3,72%	3,88%
Salamanca	333.603	331.473	-0,64%	11.752	12.336	4,97%	3,52%	3,72%
Segovia	154.184	153.342	-0,55%	16.016	16.140	0,77%	10,39%	10,53%
Soria	88.903	88.600	-0,34%	6.754	6.973	3,24%	7,60%	7,87%
Valladolid	521.130	519.851	-0,25%	22.987	23.559	2,49%	4,41%	4,53%
Zamora	177.404	174.549	-1,61%	5.871	5.728	-2,44%	3,31%	3,28%
<b>Castilla y León</b>	<b>2.425.801</b>	<b>2.409.164</b>	<b>-0,69%</b>	<b>122.278</b>	<b>123.575</b>	<b>1,06%</b>	<b>5,04%</b>	<b>5,13%</b>

FUENTE: Estadística del Padrón Continuo (INE).

FIGURA 1.1 EVOLUCIÓN DE LA POBLACIÓN EN CASTILLA Y LEÓN (1991-2018)



FIGURA 1.2 EVOLUCIÓN COMPARADA DE LA POBLACIÓN EN ESPAÑA Y EN CASTILLA Y LEÓN MEDIANTE NÚMEROS ÍNDICE (1991-2018)



Tabla 1.4 EVOLUCIÓN DE LA POBLACIÓN EN LAS PROVINCIAS DE CASTILLA Y LEÓN, 1991-2018

Año	Ávila	Burgos	León	Palencia	Salamanca	Segovia	Soria	Valladolid	Zamora	Castilla y León
1991	174.378	352.772	525.896	185.479	357.801	147.188	94.537	494.207	213.668	2.545.926
1992	174.913	354.321	527.598	185.394	359.589	147.336	94.427	495.083	213.776	2.552.437
1993	176.358	358.038	530.773	186.049	363.072	148.076	94.731	501.515	214.705	2.573.317
1994	176.910	360.071	531.910	186.184	364.944	149.139	94.584	505.208	214.624	2.583.574
1995	176.791	360.677	532.706	186.035	365.293	149.653	94.396	504.583	214.273	2.584.407
1996	169.342	350.074	517.191	180.571	353.020	147.770	92.848	490.205	207.475	2.508.496
1998	167.132	346.355	506.365	179.623	349.550	146.755	91.593	492.029	205.201	2.484.603
1999	166.259	347.218	506.511	179.465	351.128	146.985	91.252	494.594	204.650	2.488.062
2000	164.991	347.240	502.155	178.316	349.733	146.613	90.911	495.690	203.469	2.479.118
2001	163.885	349.810	499.517	177.345	350.209	147.028	91.314	497.961	202.356	2.479.425
2002	165.138	352.723	496.655	176.125	347.120	149.286	91.487	501.157	200.678	2.480.369
2003	165.480	355.205	495.998	175.047	348.271	150.701	90.954	506.302	199.688	2.487.646
2004	166.108	356.437	492.720	173.990	350.984	152.640	91.652	510.863	198.524	2.493.918
2005	167.032	361.021	495.902	173.471	352.414	155.517	92.773	514.674	198.045	2.510.849
2006	167.818	363.874	498.223	173.153	353.110	156.598	93.503	519.249	197.492	2.523.020
2007	168.638	365.972	497.387	173.281	351.326	159.322	93.593	521.661	197.237	2.528.417
2008	171.815	373.672	500.200	173.454	353.404	163.899	94.646	529.019	197.221	2.557.330
2009	171.680	375.563	500.169	173.306	354.608	164.854	95.101	532.575	195.665	2.563.521
2010	171.896	374.826	499.284	172.510	353.619	164.268	95.258	533.640	194.214	2.559.515
2011	172.704	375.657	497.799	171.668	352.986	164.169	95.223	534.874	193.383	2.558.463
2012	171.265	374.970	494.451	170.713	350.564	163.701	94.522	534.280	191.612	2.546.078
2013	168.825	371.248	489.752	168.955	345.548	161.702	93.291	532.284	188.270	2.519.875
2014	167.015	366.900	484.694	167.609	342.459	159.303	92.221	529.157	185.432	2.494.790
2015	164.925	364.002	479.395	166.035	339.395	157.570	91.006	526.288	183.436	2.472.052
2016	162.514	360.995	473.604	164.644	335.985	155.652	90.040	523.679	180.406	2.447.519
2017	160.700	358.171	468.316	163.390	333.603	154.184	88.903	521.130	177.404	2.425.801
2018	158.498	357.070	463.746	162.035	331.473	153.342	88.600	519.851	174.549	2.409.164

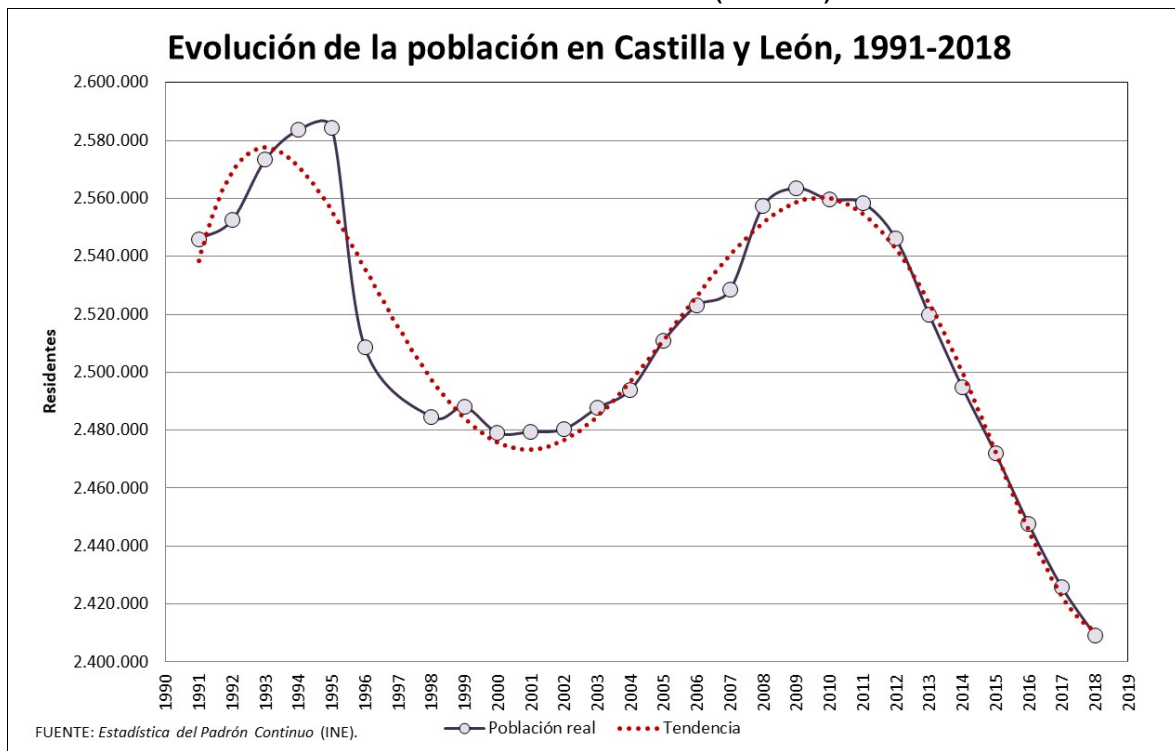
FUENTE: Estadística del Padrón Continuo (INE). En el año 1997 no hubo revisión del Padrón.

FIGURA 1.3 VARIACIÓN DECENAL DE LA POBLACIÓN PROVINCIAL Y REGIONAL EN CASTILLA Y LEÓN (2008-2018)

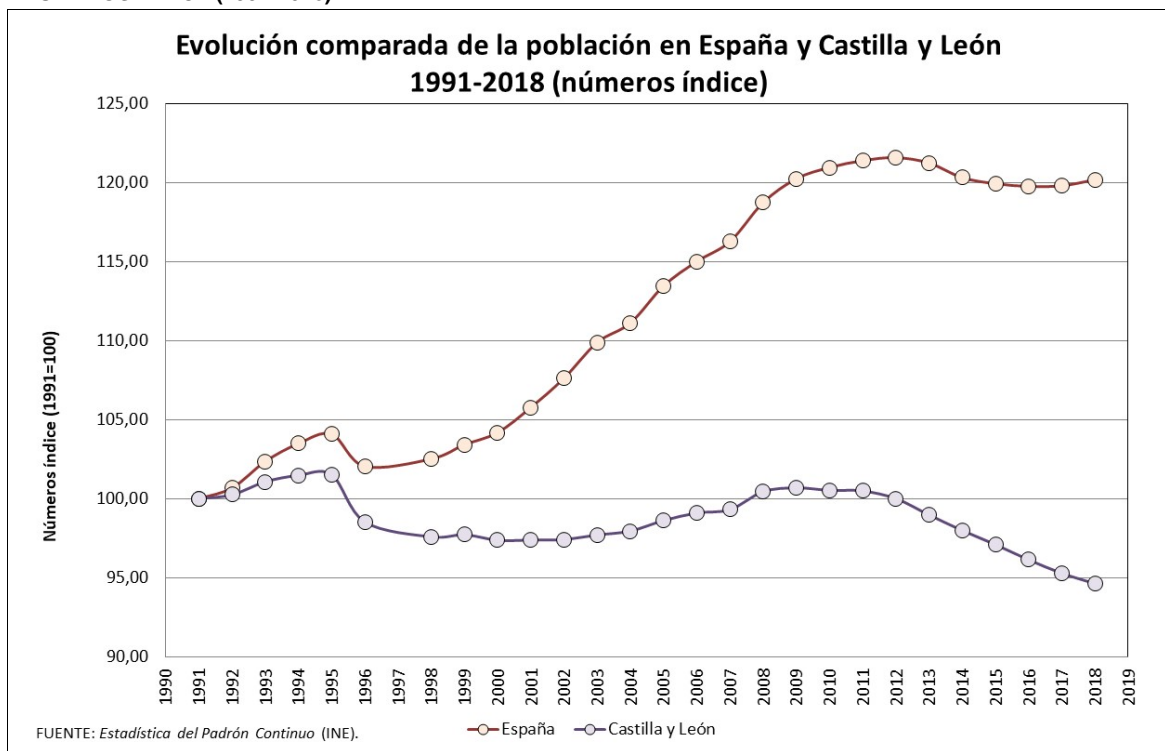

FIGURA 1.4 MAPA MUNICIPAL DE LA DISTRIBUCIÓN DE LA POBLACIÓN EN 2018 Y DE SU CRECIMIENTO EN 2017-2018



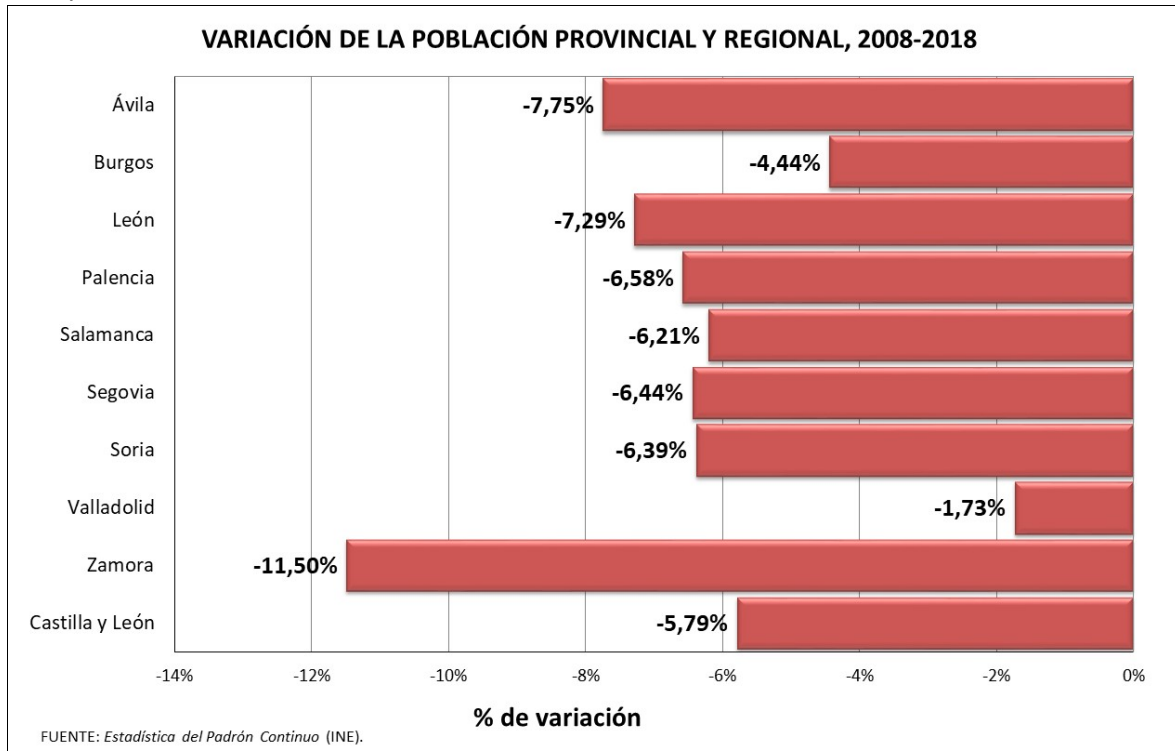

TABLA 1.5. VARIACIÓN DE LA DENSIDAD DE POBLACIÓN EN LAS CC.AA., 2017-2018

CC.AA.	Superficie (km <sup>2</sup> )	Población		Densidad	
		2017	2018	2017	2018
Andalucía	87.596,97	8.379.820	8.384.408	95,66	95,72
Aragón	47.720,25	1.308.750	1.308.728	27,43	27,43
Asturias	10.602,44	1.034.960	1.028.244	97,62	96,98
Baleares	4.991,66	1.115.999	1.128.908	223,57	226,16
Canarias	7.446,95	2.108.121	2.127.685	283,09	285,71
Cantabria	5.321,34	580.295	580.229	109,05	109,04
Castilla y León	94.226,91	2.425.801	2.409.164	25,74	25,57
Castilla-La Mancha	79.461,97	2.031.479	2.026.807	25,57	25,51
Cataluña	32.090,54	7.555.830	7.600.065	235,45	236,83
Comunidad Valenciana	23.254,47	4.941.509	4.963.703	212,50	213,45
Extremadura	41.634,50	1.079.920	1.072.863	25,94	25,77
Galicia	29.574,69	2.708.339	2.701.743	91,58	91,35
Madrid	8.027,69	6.507.184	6.578.079	810,59	819,42
Murcia	11.313,91	1.470.273	1.478.509	129,95	130,68
Navarra	10.390,36	643.234	647.554	61,91	62,32
País Vasco	7.230,03	2.194.158	2.199.088	303,48	304,16
Rioja (La)	5.045,25	315.381	315.675	62,51	62,57
Ceuta	19,48	84.959	85.144	4.361,34	4.370,84
Melilla	13,41	86.120	86.384	6.422,07	6.441,76
<b>ESPAÑA</b>	<b>505.962,82</b>	<b>46.572.132</b>	<b>46.722.980</b>	<b>92,05</b>	<b>92,34</b>

FUENTE: *Estadística del Padrón Continuo* (INE) e Instituto Geográfico Nacional.

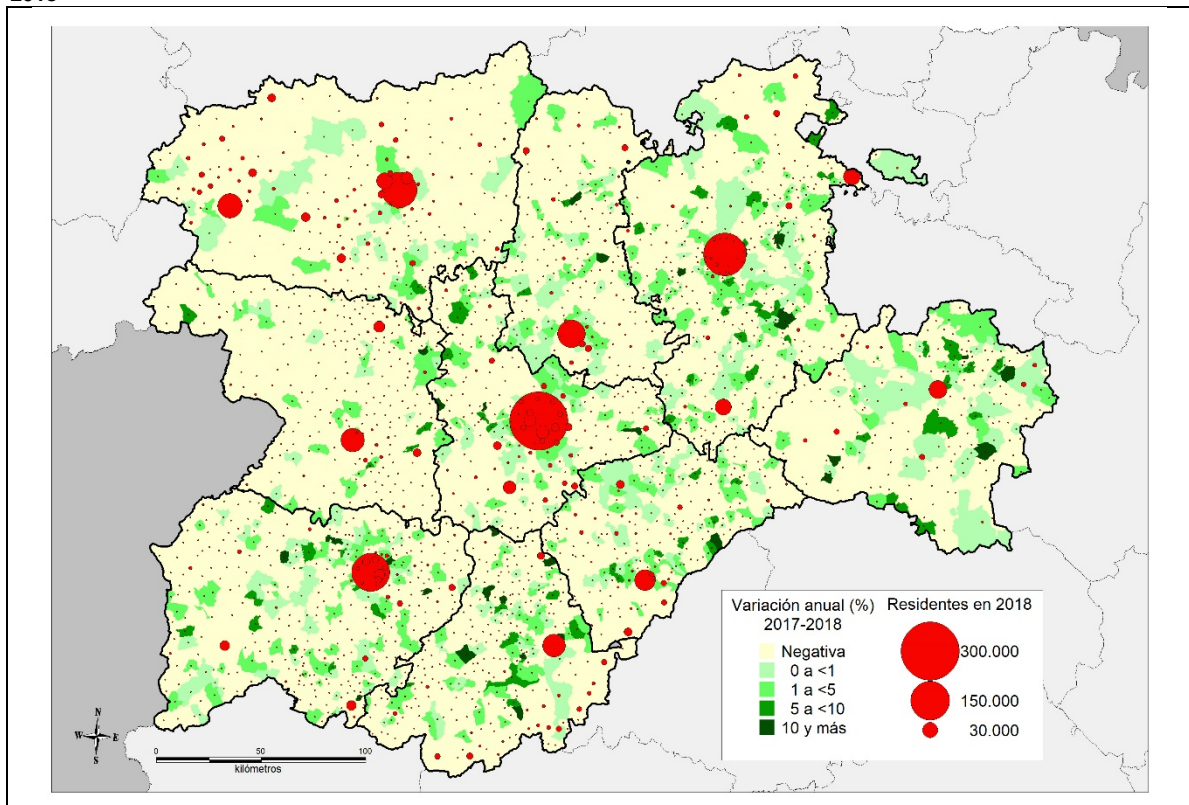
TABLA 1.6. EVOLUCIÓN DE LA DENSIDAD DE POBLACIÓN EN LAS PROVINCIAS ESPAÑOLAS (2017-2018)

Provincia	Superficie (km <sup>2</sup> )	Población		Densidad	
		2017	2018	2017	2018
Álava	3.032,40	326.574	328.868	107,69	108,45
Albacete	14.925,84	390.032	388.786	26,13	26,05
Alicante	5.816,53	1.825.332	1.838.819	313,82	316,14
Almería	8.774,15	706.672	709.340	80,54	80,84
Asturias	10.602,44	1.034.960	1.028.244	97,62	96,98
Ávila	8.049,92	160.700	158.498	19,96	19,69
Badajoz	21.766,28	679.884	676.376	31,24	31,07
Baleares	4.991,66	1.115.999	1.128.908	223,57	226,16
Barcelona	7.728,17	5.576.037	5.609.350	721,52	725,83
Burgos	14.291,05	358.171	357.070	25,06	24,99
Cáceres	19.868,22	400.036	396.487	20,13	19,96
Cádiz	7.435,88	1.239.435	1.238.714	166,68	166,59
Cantabria	5.321,34	580.295	580.229	109,05	109,04
Castellón	6.631,85	575.470	576.898	86,77	86,99
Ciudad Real	19.813,23	502.578	499.100	25,37	25,19
Córdoba	13.771,31	788.219	785.240	57,24	57,02
Coruña, La	7.950,38	1.120.294	1.119.351	140,91	140,79
Cuenca	17.141,13	198.718	197.222	11,59	11,51
Gerona	5.909,88	755.716	761.947	127,87	128,93
Granada	12.646,98	912.938	912.075	72,19	72,12
Guadalajara	12.212,09	253.310	254.308	20,74	20,82
Guipúzcoa	1.980,35	719.282	720.592	363,21	363,87
Huelva	10.128,01	518.930	519.932	51,24	51,34
Huesca	15.636,15	219.702	219.345	14,05	14,03
Jaén	13.496,09	643.484	638.099	47,68	47,28
León	15.581,81	468.316	463.746	30,06	29,76
Lérida	12.149,62	432.384	432.866	35,59	35,63
Lugo	9.856,55	333.634	331.327	33,85	33,61
Madrid	8.027,69	6.507.184	6.578.079	810,59	819,42
Málaga	7.308,46	1.630.615	1.641.121	223,11	224,55
Murcia	11.313,91	1.470.273	1.478.509	129,95	130,68
Navarra	10.390,36	643.234	647.554	61,91	62,32
Orense	7.273,12	311.680	309.293	42,85	42,53
Palencia	8.052,51	163.390	162.035	20,29	20,12
Palmas, Las	4.065,78	1.100.480	1.109.175	270,67	272,81
Pontevedra	4.494,64	942.731	941.772	209,75	209,53
Rioja, La	5.045,25	315.381	315.675	62,51	62,57
Salamanca	12.349,95	333.603	331.473	27,01	26,84
Santa Cruz de Tenerife	3.381,17	1.007.641	1.018.510	298,02	301,23
Segovia	6.922,75	154.184	153.342	22,27	22,15
Sevilla	14.036,09	1.939.527	1.939.887	138,18	138,21
Soria	10.307,17	88.903	88.600	8,63	8,60
Tarragona	6.302,86	791.693	795.902	125,61	126,28
Teruel	14.809,57	135.562	134.572	9,15	9,09
Toledo	15.369,69	686.841	687.391	44,69	44,72
Valencia	10.806,09	2.540.707	2.547.986	235,12	235,79
Valladolid	8.110,49	521.130	519.851	64,25	64,10
Vizcaya	2.217,28	1.148.302	1.149.628	517,89	518,49
Zamora	10.561,26	177.404	174.549	16,80	16,53
Zaragoza	17.274,53	953.486	954.811	55,20	55,27
Ceuta	19,48	84.959	85.144	4.361,34	4.370,84
Melilla	13,41	86.120	86.384	6.422,07	6.441,76
ESPAÑA	505.962,82	46.572.132	46.722.980	92,05	92,34

FUENTE: Estadística del Padrón Continuo (INE) e Instituto Geográfico Nacional.

TABLA 1.7 EVOLUCIÓN DE LA DENSIDAD DE POBLACIÓN EN LAS PROVINCIAS DE CASTILLA Y LEÓN

Provincia	Superficie (km <sup>2</sup> )	Población		Densidad	
		2017	2018	2017	2018
Ávila	8.049,92	160.700	158.498	19,96	19,69
Burgos	14.291,05	358.171	357.070	25,06	24,99
León	15.581,81	468.316	463.746	30,06	29,76
Palencia	8.052,51	163.390	162.035	20,29	20,12
Salamanca	12.349,95	333.603	331.473	27,01	26,84
Segovia	6.922,75	154.184	153.342	22,27	22,15
Soria	10.307,17	88.903	88.600	8,63	8,60
Valladolid	8.110,49	521.130	519.851	64,25	64,10
Zamora	10.561,26	177.404	174.549	16,80	16,53
Castilla y León	94.226,91	2.425.801	2.409.164	25,74	25,57

FUENTE: Estadística del Padrón Continuo (INE) e Instituto Geográfico Nacional.

TABLA 1.8 RESIDENTES, MUNICIPIOS Y DENSIDAD DE POBLACIÓN SEGÚN TIPOLOGÍA MUNICIPAL

Ámbito	Población		Municipios		Superficie (Km <sup>2</sup> )	Densidad (Hab/Km <sup>2</sup> )
	Residentes	%	Número	%		
CAPITALES	1.032.445	42,83	9	0,40	1.299,80	794,31
OTRAS CIUDADES	218.727	9,07	9	0,40	1.068,05	204,79
ÁREAS PERIURBANAS	190.277	7,89	24	1,07	890,33	213,72
INFLUENCIA URBANA	153.046	6,35	133	5,91	4.198,25	36,45
CENTROS DE 1er ORDEN	145.191	6,02	21	0,93	2.731,56	53,15
CENTROS DE 2º ORDEN	139.038	5,77	46	2,05	5.252,28	26,47
CENTROS DE 3er ORDEN	56.554	2,35	37	1,65	3.960,24	14,28
RURAL PROFUNDO (<2.000 hab.)	475.260	19,72	1.970	87,59	74.854,15	6,35
CASTILLA Y LEÓN	2.410.538	100,00	2.249	100,00	94.254,65	25,57

Nota: Se incluye en las áreas de influencia urbana el municipio alavés de la Ribera Baja (área de influencia de Miranda de Ebro) por lo que el total de municipios suma 2.249 y el de población supera la real (2.409.164).

FUENTE: Estadística del Padrón Continuo (INE).

FIGURA 1.5 MAPA DE LA TIPOLOGÍA MUNICIPAL EN 2018



FIGURA 1.6 MAPA MUNICIPAL DE LA DENSIDAD DE POBLACIÓN EN 2018



FIGURA 1.7 MAPA MUNICIPAL DEL TERRITORIO AFECTADO POR LA DESPOBLACIÓN EN 2018

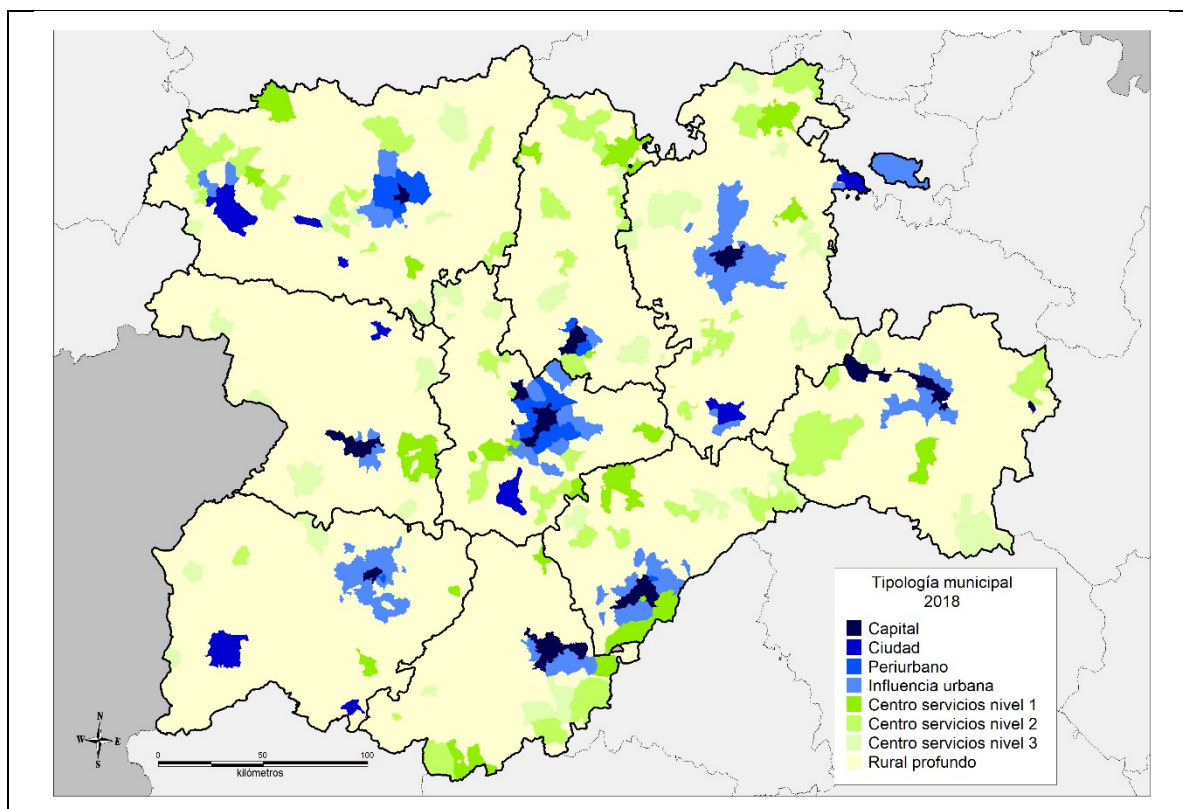

## 2. Evolución, procedencia y localización de la población extranjera residente.

Tabla 2.1 EVOLUCIÓN DE LA POBLACIÓN ESPAÑOLA Y EXTRANJERA EN CASTILLA Y LEÓN, 2008-2018

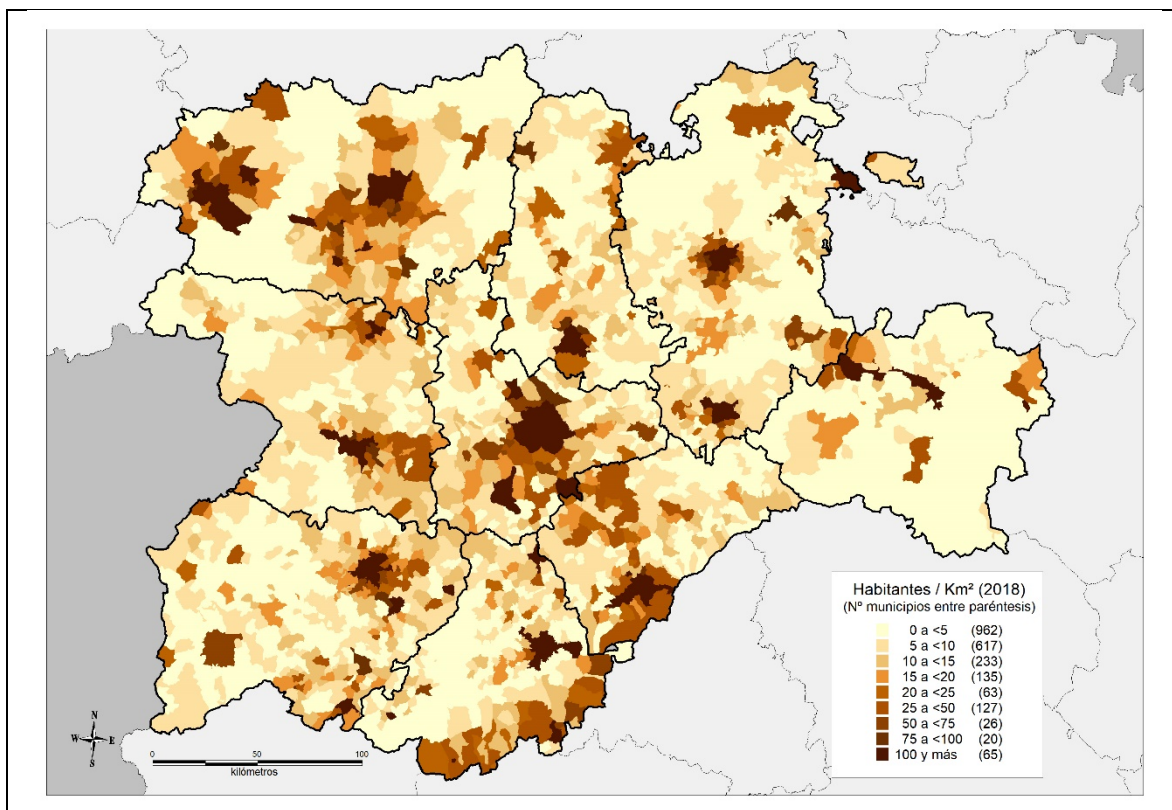
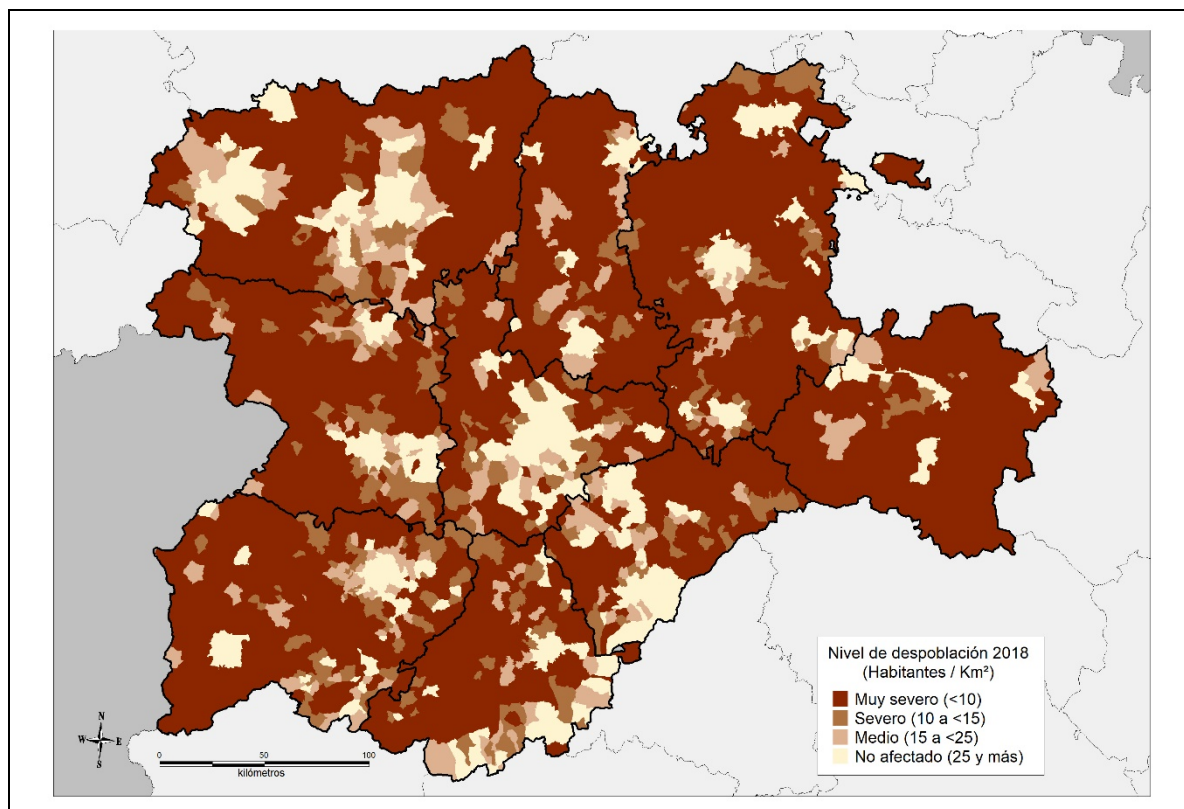
Año	Población total		Población extranjera			Población española		
	Residentes	Variación anual	Residentes	% del total	Variación anual	Residentes	% del total	Variación anual
2008	2.557.330	1,14%	154.802	6,05%	29,24%	2.402.528	93,95%	-0,25%
2009	2.563.521	0,24%	167.641	6,54%	8,29%	2.395.880	93,46%	-0,28%
2010	2.559.515	-0,16%	169.498	6,62%	1,11%	2.390.017	93,38%	-0,24%
2011	2.558.463	-0,04%	172.816	6,75%	1,96%	2.385.647	93,25%	-0,18%
2012	2.546.078	-0,48%	173.509	6,81%	0,40%	2.372.569	93,19%	-0,55%
2013	2.519.875	-1,03%	164.780	6,54%	-5,03%	2.355.095	93,46%	-0,74%
2014	2.494.790	-1,00%	146.818	5,88%	-10,90%	2.347.972	94,12%	-0,30%
2015	2.472.052	-0,91%	135.136	5,47%	-7,96%	2.336.916	94,53%	-0,47%
2016	2.447.519	-0,99%	128.633	5,26%	-4,81%	2.318.886	94,74%	-0,77%
2017	2.425.801	-0,89%	122.278	5,04%	-4,94%	2.303.523	94,96%	-0,66%
2018	2.409.164	-0,69%	123.575	5,13%	1,06%	2.285.589	94,87%	-0,78%

FUENTE: Estadística del Padrón Continuo (INE).

FIGURA 2.1 VARIACIÓN ANUAL DEL NÚMERO DE RESIDENTES EXTRANJEROS (2008-2018). COMPARATIVA ESPAÑA-CASTILLA Y LEÓN

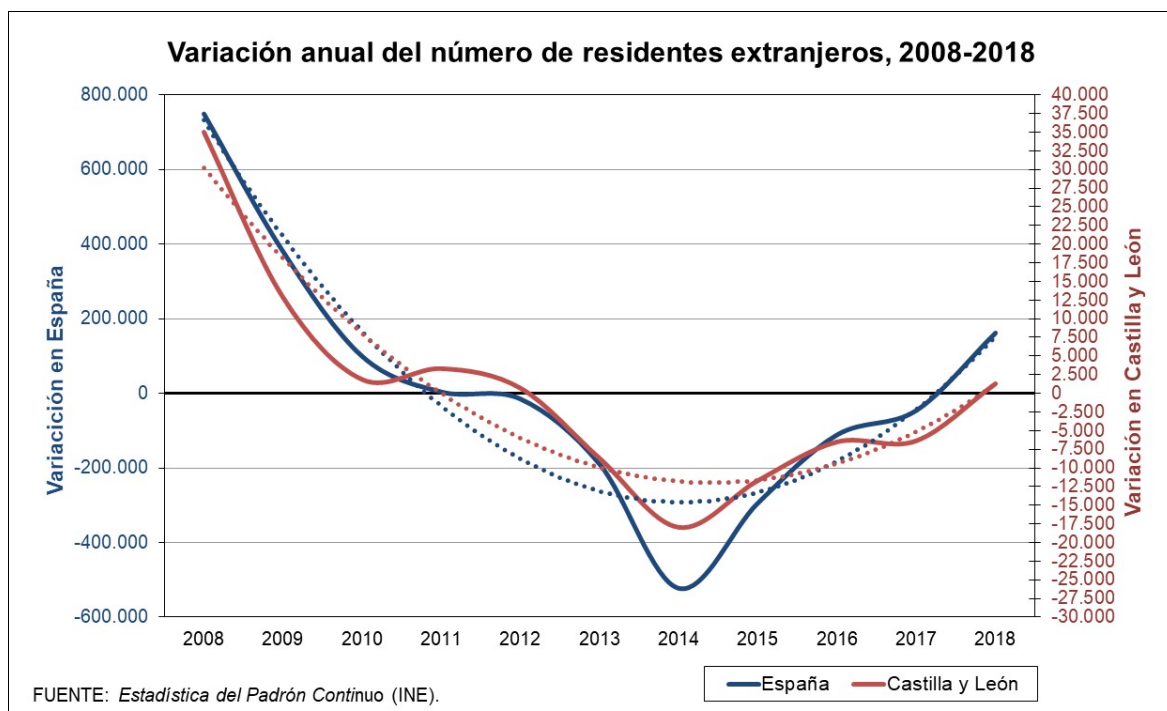



**FIGURA 2.2 EVOLUCIÓN DEL NÚMERO DE EXTRANJEROS EMPADRONADOS Y CON PERMISO DE RESIDENCIA EN CASTILLA Y LEÓN (1996-2017)**

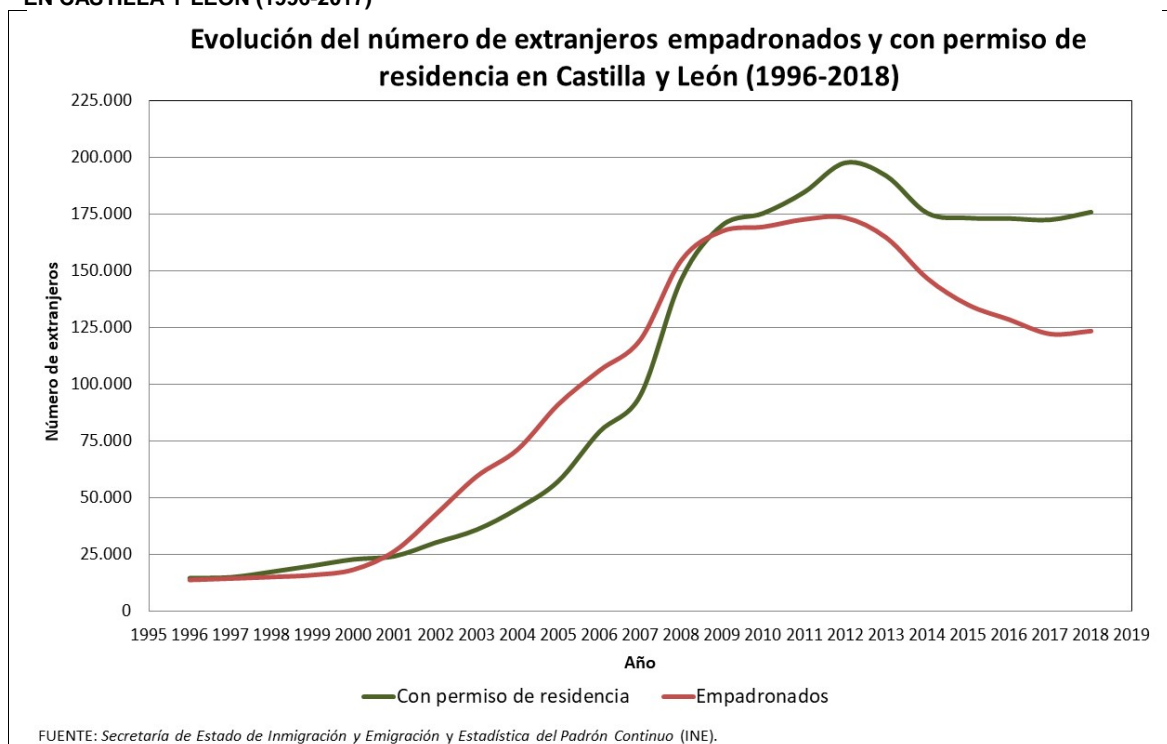

**FIGURA 2.3 RELACIÓN ENTRE INMIGRACIÓN EXTRANJERA Y CRECIMIENTO DEMOGRÁFICO POR CCAA EN EL QUINQUENIO 2013-2018**





TABLA 2.2 EVOLUCIÓN DE LA POBLACIÓN EXTRANJERA EN LAS PROVINCIAS DE CASTILLA Y LEÓN, 2008-2018

PROVINCIA	Cifras absolutas										
	2008	2009	2010	2011	2012	2013	2014	2015	2016	2017	2018
Ávila	11.782	12.423	12.613	13.574	13.912	13.520	12.601	11.500	10.739	10.284	9.141
Burgos	32.073	34.671	34.566	34.853	34.618	32.522	28.604	26.765	25.675	24.289	24.917
León	23.380	25.080	25.963	26.260	26.161	25.255	22.782	20.613	19.129	18.245	18.493
Palencia	5.998	6.873	7.209	7.454	7.603	7.244	6.586	6.300	6.190	6.080	6.288
Salamanca	15.355	17.319	17.506	17.669	17.831	16.271	13.937	12.798	12.215	11.752	12.336
Segovia	20.451	21.512	21.074	21.206	21.730	20.797	18.948	17.625	16.774	16.016	16.140
Soria	8.420	9.483	9.870	10.137	9.904	9.277	8.337	7.424	7.196	6.754	6.973
Valladolid	29.674	32.288	32.656	33.257	32.947	31.789	27.860	25.325	24.343	22.987	23.559
Zamora	7.669	7.992	8.041	8.406	8.803	8.105	7.163	6.786	6.372	5.871	5.728
<b>Castilla y León</b>	<b>119.781</b>	<b>154.802</b>	<b>167.641</b>	<b>169.498</b>	<b>172.816</b>	<b>173.509</b>	<b>146.818</b>	<b>135.136</b>	<b>128.633</b>	<b>122.278</b>	<b>123.575</b>

Fuente: Estadística del Padrón Continuo (INE).

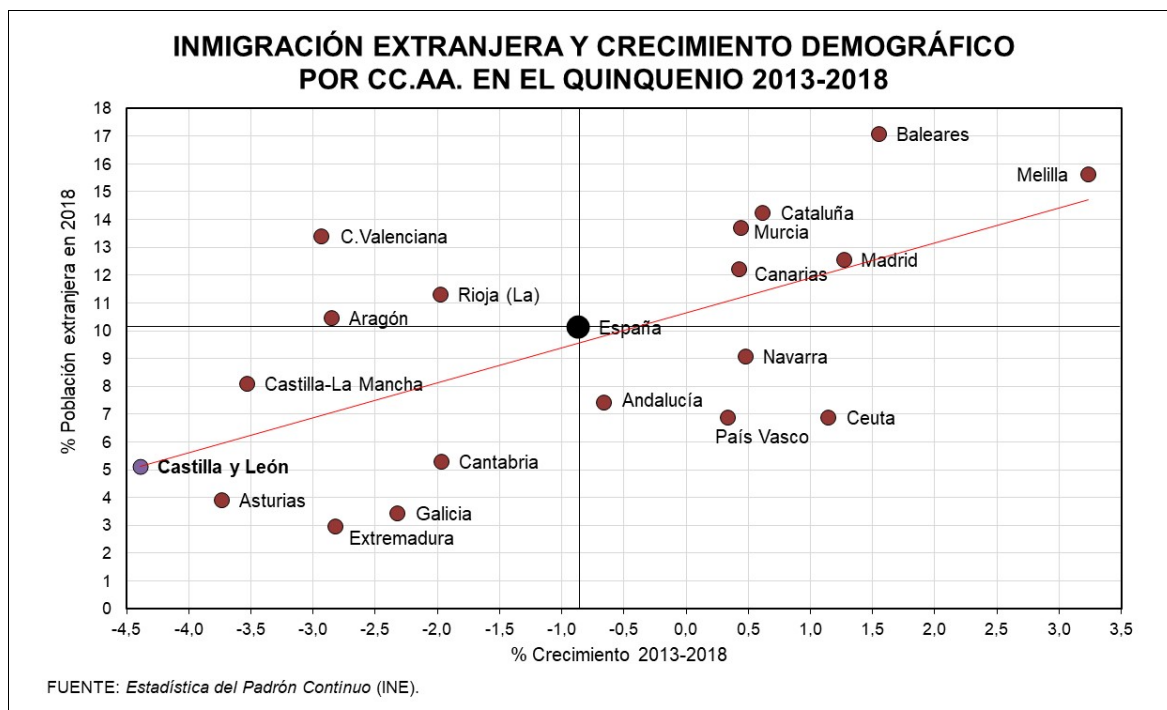
TABLA 2.3 RESIDENTES EXTRANJEROS SEGÚN ÁREA DE PROCEDENCIA, 2018

Procedencia	España	Castilla y León	España %	Castilla y León %
UE (28)	1.789.686	59.576	37,80%	48,21%
Resto de Europa	271.349	3.319	5,73%	2,69%
Marruecos	770.523	19.816	16,27%	16,04%
Resto de África	295.506	4.815	6,24%	3,90%
América del Norte	63.147	1.533	1,33%	1,24%
América Central	251.039	8.001	5,30%	6,47%
América del Sur	848.164	20.014	17,91%	16,20%
Asia	440.272	6.418	9,30%	5,19%
Oceanía y apátridas	5.005	83	0,11%	0,07%
<b>Total</b>	<b>4.734.691</b>	<b>123.575</b>	<b>100,00%</b>	<b>100,00%</b>

Fuente: Padrón Municipal de Habitantes (INE).

FIGURA 2.4 EVOLUCIÓN DE LA COMPOSICIÓN DE LA POBLACIÓN CASTELLANA Y LEONESA SEGÚN NACIONALIDAD (2001-2018)



FIGURA 2.5 INCIDENCIA DE LA INMIGRACIÓN POR PROVINCIAS (RELACIÓN ENTRE EL PESO RELATIVO DE LA POBLACIÓN TOTAL Y EXTRANJERA PROVINCIALES CON RESPECTO AL TOTAL DE LA COMUNIDAD)



FIGURA 2.6 PRINCIPALES PAÍSES DE PROCEDENCIA DE LOS INMIGRANTES EXTRANJEROS RESIDENTES EN CASTILLA Y LEÓN (2018)

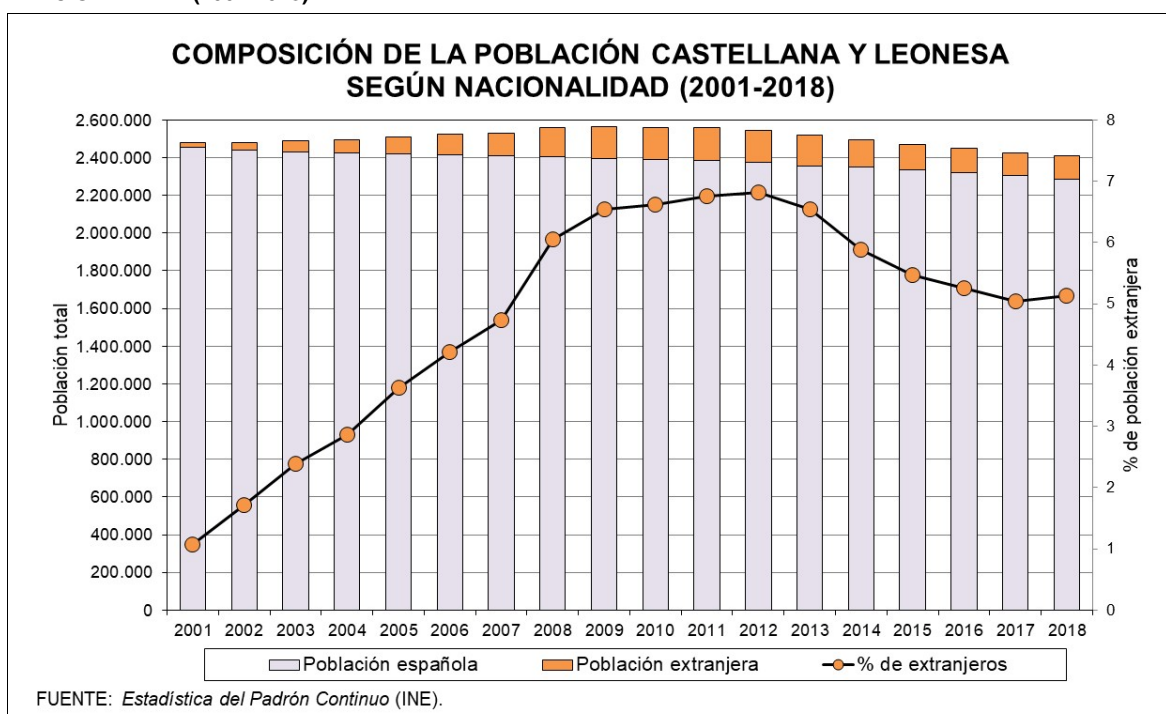

**FIGURA 2.7 CAMBIOS EN LA COMPOSICIÓN DE LA POBLACIÓN INMIGRANTE EXTRANJERA RESIDENTE EN ESPAÑA SEGÚN GRANDES ÁREAS DE PROCEDENCIA (2001, 2008 Y 2018)**

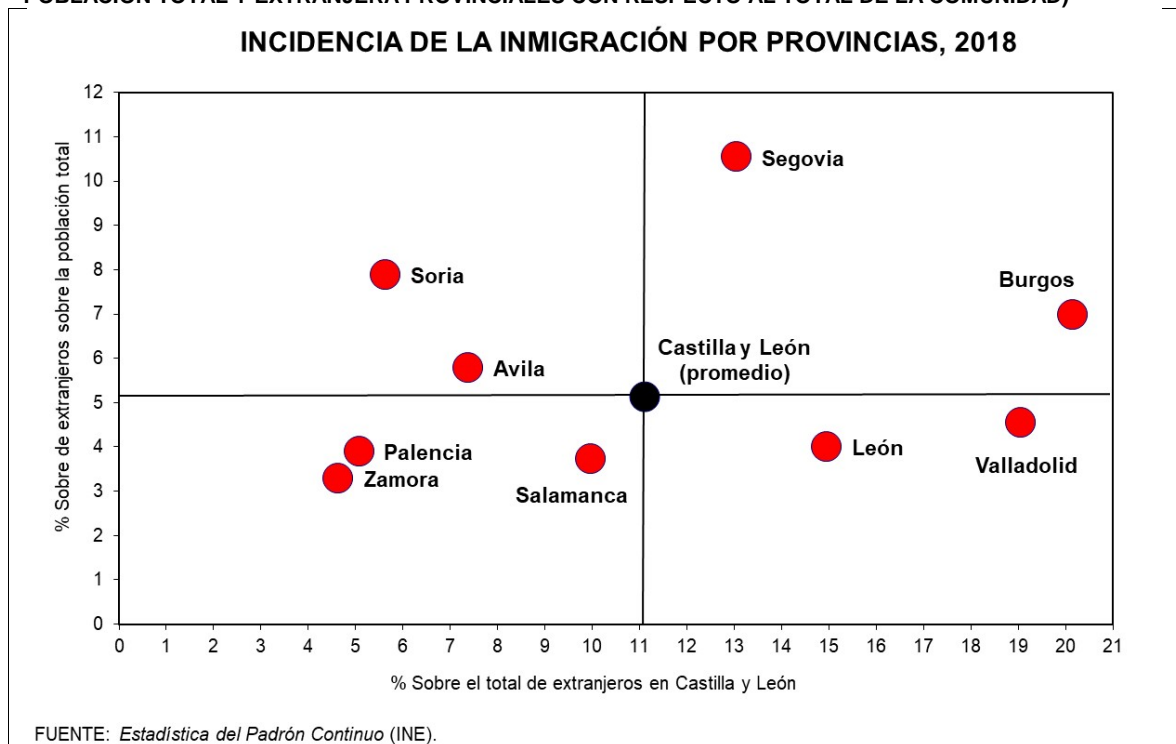
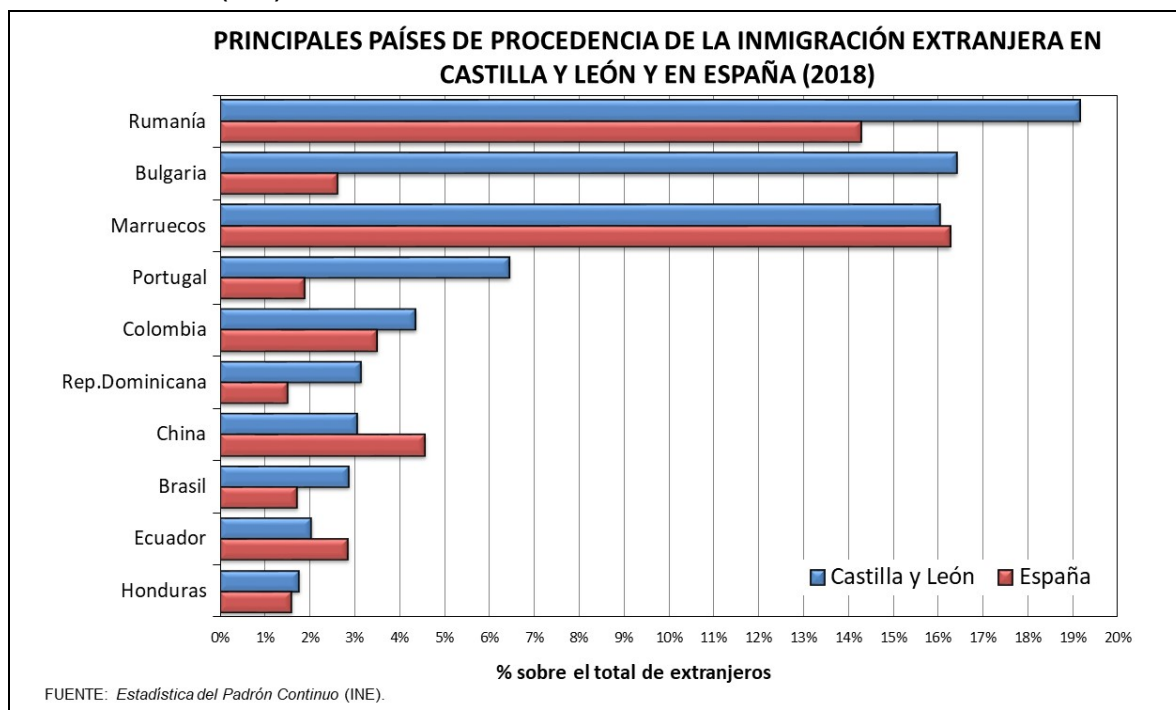
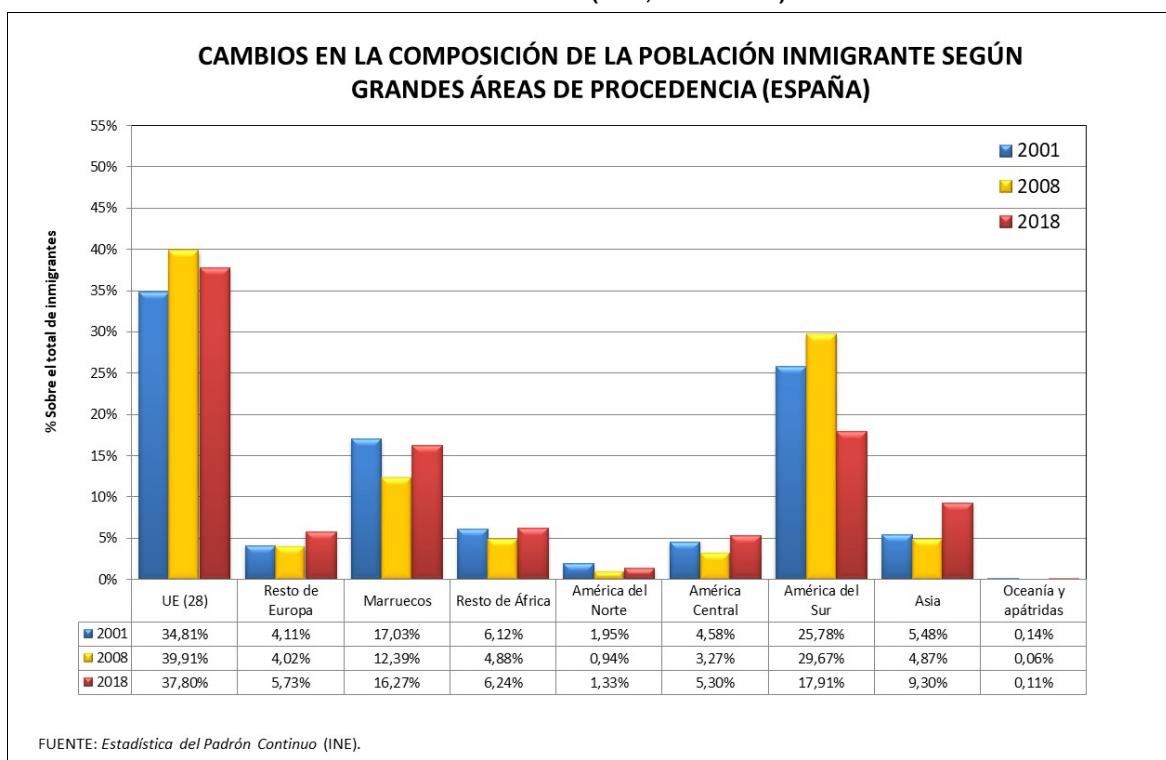

**FIGURA 2.8 CAMBIOS EN LA COMPOSICIÓN DE LA POBLACIÓN INMIGRANTE EXTRANJERA RESIDENTE EN CASTILLA Y LEÓN SEGÚN GRANDES ÁREAS DE PROCEDENCIA (2001, 2008 Y 2018)**



FIGURA 2.9 GRANDES REGIONES DE PROCEDENCIA DE LOS INMIGRANTES EXTRANJEROS RESIDENTES EN CASTILLA Y LEÓN SEGÚN PROVINCIAS (2018)



FIGURA 2.10 MAPA MUNICIPAL DE LA DISTRIBUCIÓN DE LOS RESIDENTES EXTRANJEROS EN 2018.



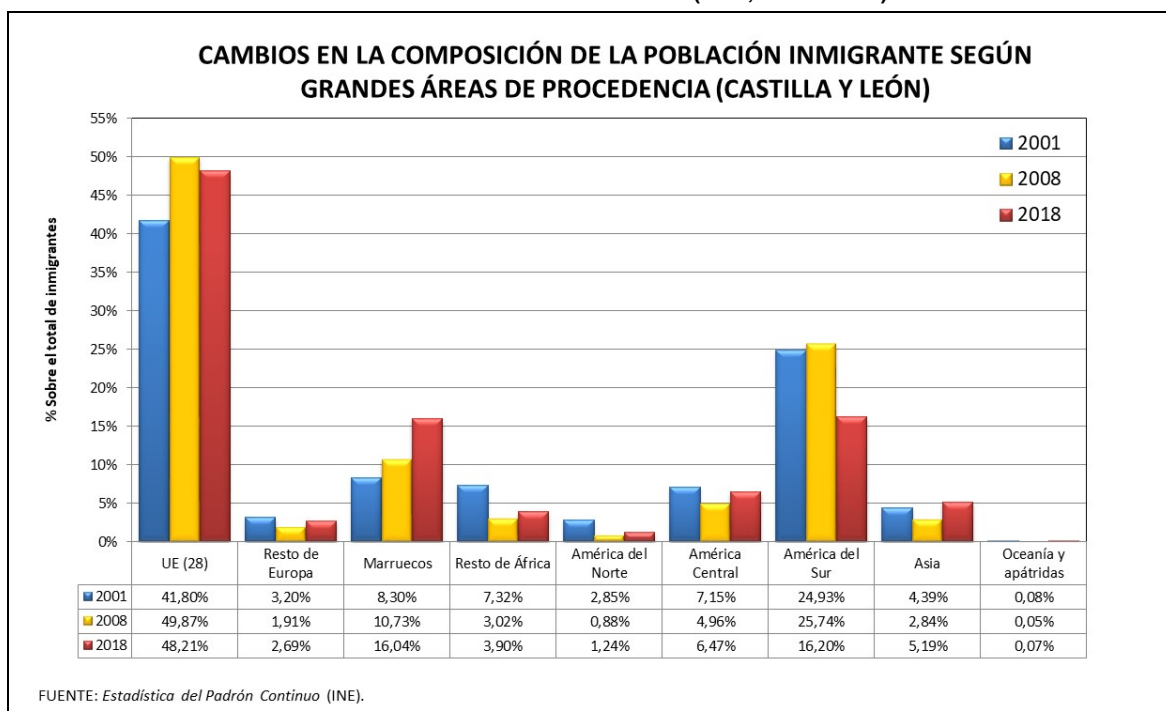

**FIGURA 2.11 MAPA MUNICIPAL DEL PORCENTAJE DE RESIDENTES EXTRANJEROS SOBRE LA POBLACIÓN TOTAL EN 2018.**

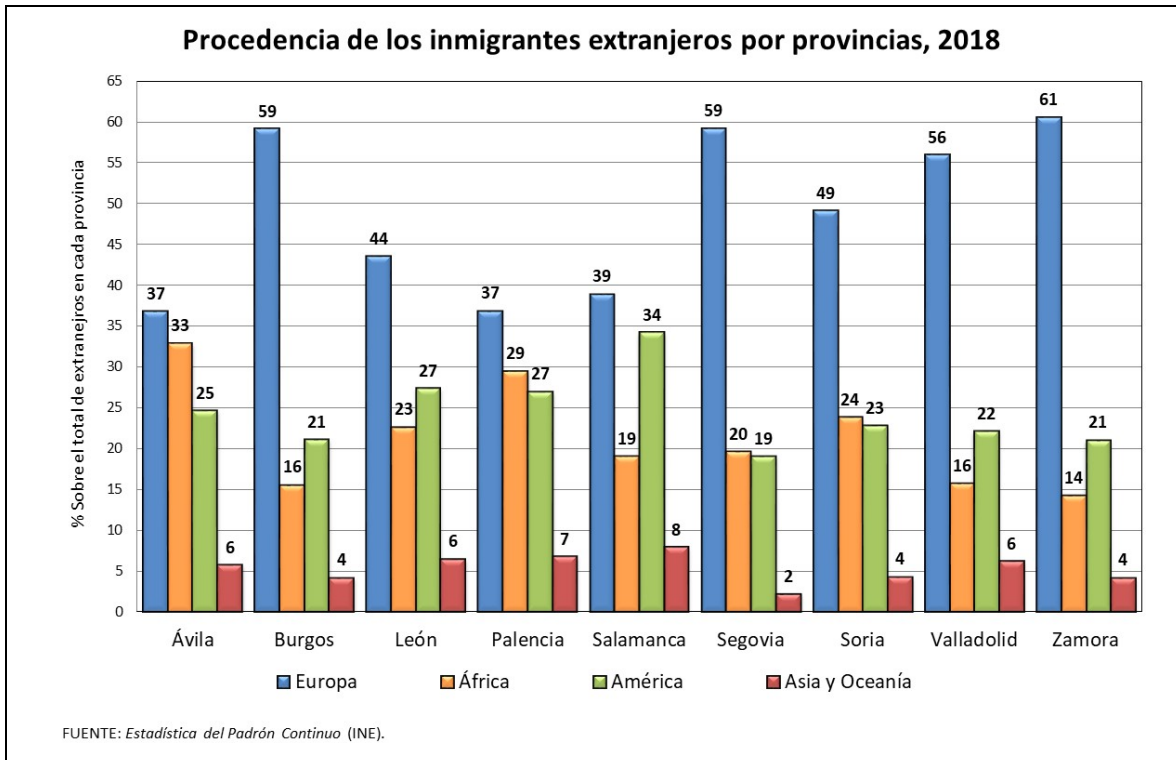
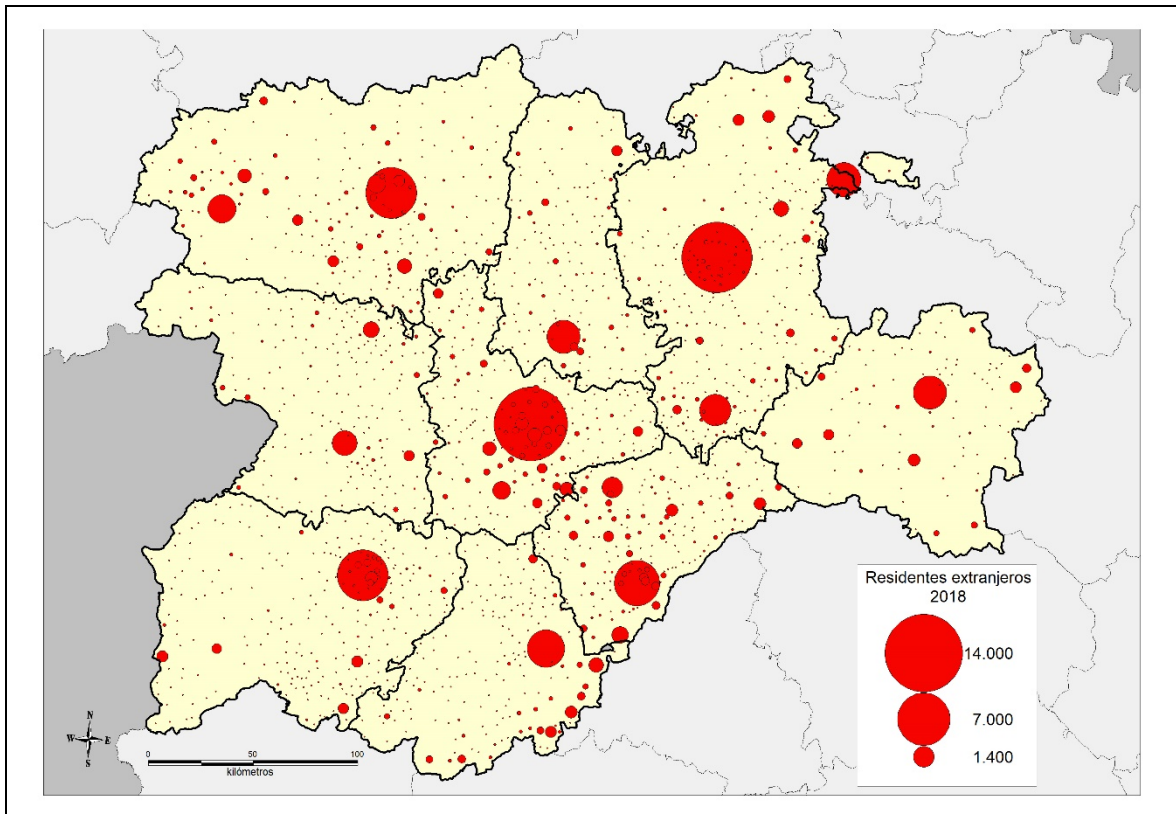
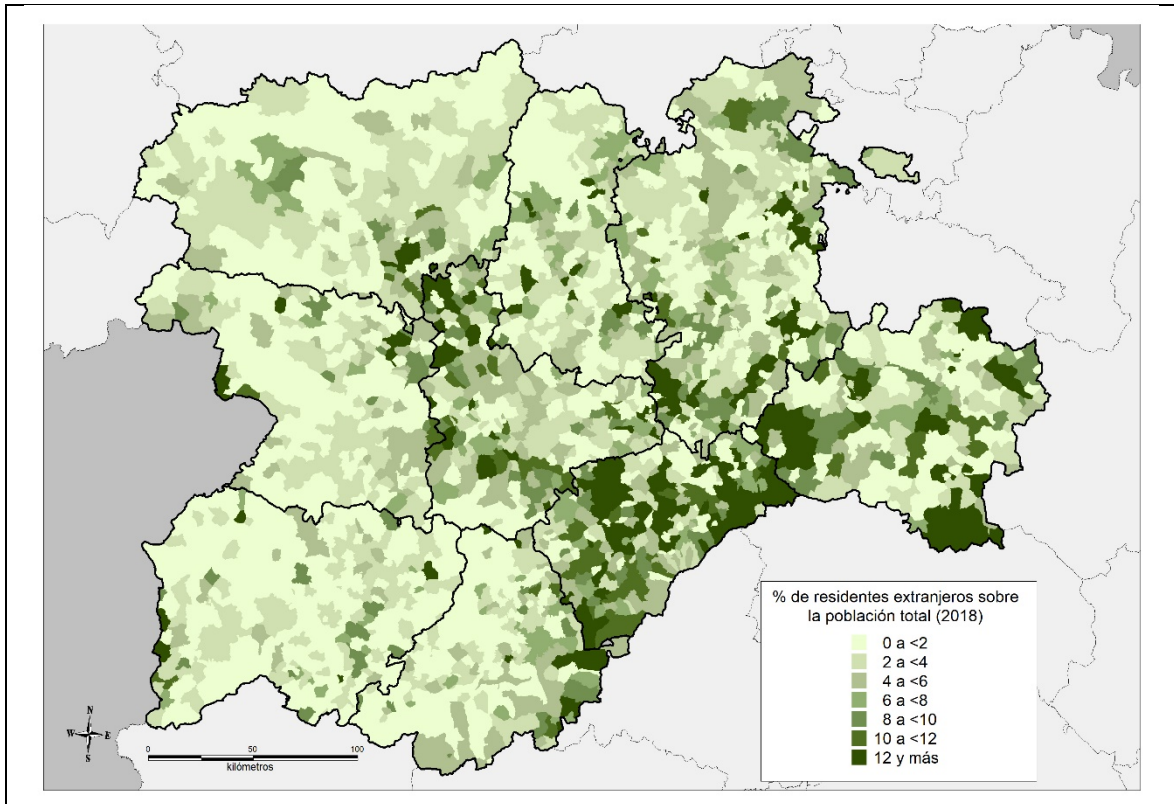

**FIGURA 2-12 MAPA MUNICIPAL DEL NDICE DE LOCALIZACIÓN DE LA POBLACIÓN EXTRANJERA EN 2018.**

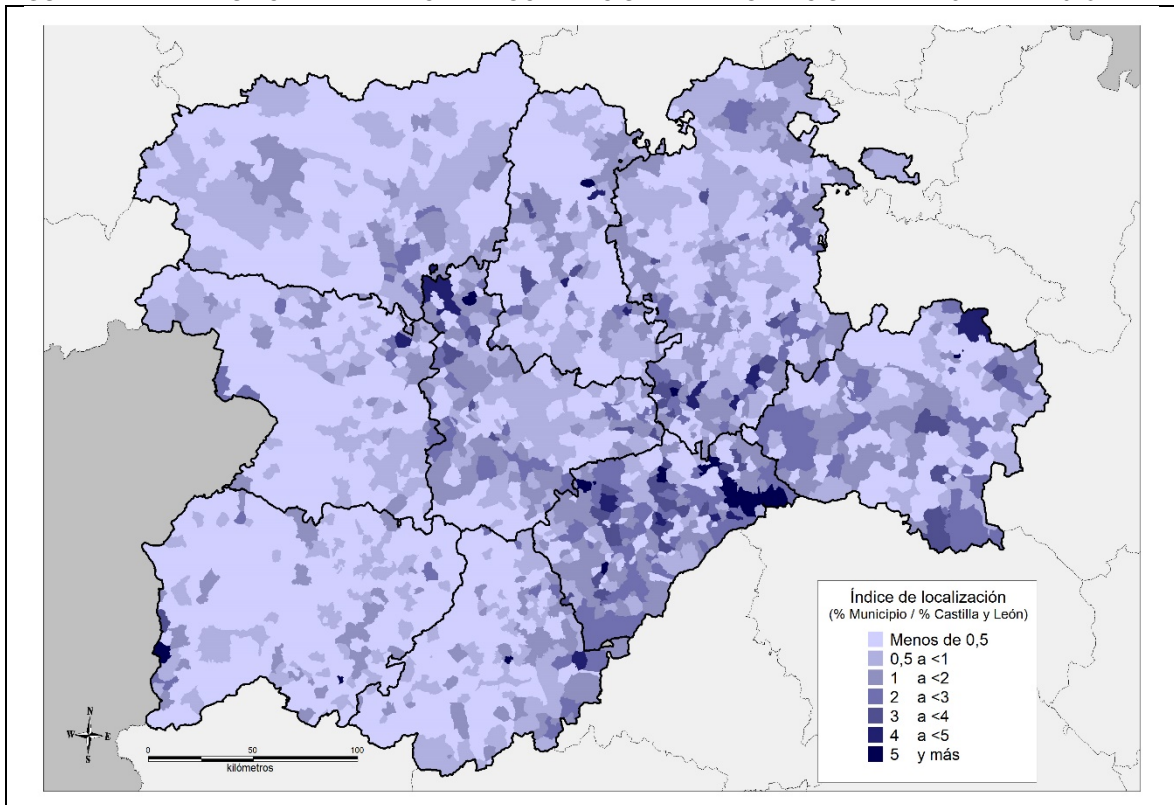

### 3. Movimientos migratorios.

TABLA 3.1 EVOLUCIÓN DE LAS MIGRACIONES INTERNACIONALES EN CASTILLA Y LEÓN POR PROVINCIA Y NACIONALIDAD (2005-2018)

Año	Inmigrantes (total)										
	Ávila	Burgos	León	Palencia	Salamanca	Segovia	Soria	Valladolid	Zamora	Cyl	
2005	1.829	3.971	3.992	950	2.488	2.661	951	4.245	1.235	22.322	
2006	2.606	6.044	4.488	1.165	3.609	3.772	1.350	5.283	1.621	29.938	
2007	3.676	9.082	5.018	1.724	4.328	5.292	1.877	7.911	2.611	41.519	
2008	1.915	4.746	3.778	1.308	3.622	2.266	1.278	4.373	1.257	24.543	
2009	1.218	2.524	2.435	851	2.285	1.625	761	3.073	772	15.544	
2010	1.028	2.458	2.118	718	2.210	1.434	651	2.796	862	14.275	
2011	823	2.519	2.018	666	1.721	1.171	508	2.696	839	12.961	
2012	639	1.723	1.520	467	1.416	737	358	1.742	544	9.146	
2013	528	1.509	1.371	401	1.214	731	339	1.622	436	8.151	
2014	540	1.873	1.596	421	1.171	840	411	1.736	431	9.019	
2015	614	1.828	1.601	430	1.437	940	401	2.023	523	9.797	
2016	822	2.284	1.938	628	1.603	1.171	554	2.356	589	11.945	
2017	954	3.002	2.285	723	2.179	1.432	724	2.735	622	14.656	
Año	Emigrantes (total)										
	Ávila	Burgos	León	Palencia	Salamanca	Segovia	Soria	Valladolid	Zamora	Cyl	
2005	77	381	229	75	236	118	52	291	95	1.554	
2006	191	1.064	426	204	894	504	116	590	207	4.196	
2007	255	1.297	550	284	899	403	150	829	313	4.980	
2008	296	1.542	628	351	1.002	551	255	1.571	384	6.580	
2009	651	1.706	982	488	1.768	1.513	427	2.231	302	10.068	
2010	400	3.123	823	445	1.433	1.178	365	1.976	415	10.158	
2011	427	1.899	1.051	412	1.166	708	362	1.899	428	8.352	
2012	357	2.951	929	626	1.270	1.062	434	1.746	497	9.872	
2013	697	3.299	1.334	515	1.571	1.530	401	1.937	578	11.862	
2014	643	2.402	1.946	406	1.433	1.190	458	2.244	784	11.506	
2015	627	1.968	2.795	475	1.499	791	428	2.837	653	12.073	
2016	462	2.849	1.629	393	1.511	904	627	2.540	564	11.479	
2017	549	1.943	1.670	372	1.418	1.030	261	3.330	428	11.001	
Año	Saldo migratorio (total)										
	Ávila	Burgos	León	Palencia	Salamanca	Segovia	Soria	Valladolid	Zamora	Cyl	
2005	1.752	3.590	3.763	875	2.252	2.543	899	3.954	1.140	20.768	
2006	2.415	4.980	4.062	961	2.715	3.268	1.234	4.693	1.414	25.742	
2007	3.421	7.785	4.468	1.440	3.429	4.889	1.727	7.082	2.298	36.539	
2008	1.619	3.204	3.150	957	2.620	1.715	1.023	2.802	873	17.963	
2009	567	818	1.453	363	517	112	334	842	470	5.476	
2010	628	-665	1.295	273	777	256	286	820	447	4.117	
2011	396	620	967	254	555	463	146	797	411	4.609	
2012	282	-1.228	591	-159	146	-325	-76	-4	47	-726	
2013	-169	-1.790	37	-114	-357	-799	-62	-315	-142	-3.711	
2014	-103	-529	-350	15	-262	-350	-47	-508	-353	-2.487	
2015	-13	-140	-1.194	-45	-62	149	-27	-814	-130	-2.276	
2016	360	-565	309	235	92	267	-73	-184	25	466	
2017	405	1.059	615	351	761	402	463	-595	194	3.655	
Año	Inmigrantes (españoles)										
	Ávila	Burgos	León	Palencia	Salamanca	Segovia	Soria	Valladolid	Zamora	Cyl	
2005	71	104	370	76	261	67	30	308	158	1.445	
2006	70	125	387	93	262	46	19	317	184	1.503	
2007	68	138	397	79	265	46	31	295	151	1.470	
2008	46	154	311	61	206	61	24	272	111	1.246	
2009	48	114	307	47	161	50	46	207	109	1.089	
2010	50	127	276	43	209	49	12	202	112	1.080	
2011	70	226	336	76	229	64	34	245	104	1.384	
2012	51	125	279	41	224	67	26	183	84	1.080	
2013	67	144	280	59	189	77	18	177	92	1.103	
2014	86	208	319	61	186	122	42	284	95	1.403	
2015	91	225	358	80	216	115	52	412	108	1.657	
2016	102	341	445	100	272	139	75	424	142	2.040	
2017	104	433	455	92	264	155	67	429	119	2.118	
Año	Emigrantes (españoles)										
	Ávila	Burgos	León	Palencia	Salamanca	Segovia	Soria	Valladolid	Zamora	Cyl	
2005	28	111	181	48	160	31	14	196	50	819	
2006	64	106	159	42	166	31	20	182	63	833	
2007	85	189	268	49	234	48	40	334	62	1.309	
2008	51	215	305	79	215	83	28	286	102	1.364	
2009	56	142	263	65	187	92	22	424	75	1.326	



2010	62	203	258	60	238	66	35	251	100	1.273
2011	102	302	456	117	338	102	54	504	105	2.080
2012	74	294	371	92	263	128	54	395	89	1.760
2013	147	460	522	125	393	165	108	556	148	2.624
2014	156	474	600	150	436	145	145	639	171	2.916
2015	192	618	794	197	542	178	147	771	174	3.613
2016	188	552	697	128	497	210	196	741	162	3.371
2017	133	499	546	129	403	163	136	548	125	2.682
<b>Saldo migratorio (españoles)</b>										
<b>Año</b>	<b>Ávila</b>	<b>Burgos</b>	<b>León</b>	<b>Palencia</b>	<b>Salamanca</b>	<b>Segovia</b>	<b>Soria</b>	<b>Valladolid</b>	<b>Zamora</b>	<b>Cyl</b>
2005	43	-7	189	28	101	36	16	112	108	626
2006	6	19	228	51	96	15	-1	135	121	670
2007	-17	-51	129	30	31	-2	-9	-39	89	161
2008	-5	-61	6	-18	-9	-22	-4	-14	9	-118
2009	-8	-28	44	-18	-26	-42	24	-217	34	-237
2010	-12	-76	18	-17	-29	-17	-23	-49	12	-193
2011	-32	-76	-120	-41	-109	-38	-20	-259	-1	-696
2012	-23	-169	-92	-51	-39	-61	-28	-212	-5	-680
2013	-80	-316	-242	-66	-204	-88	-90	-379	-56	-1.521
2014	-70	-266	-281	-89	-250	-23	-103	-355	-76	-1.513
2015	-101	-393	-436	-117	-326	-63	-95	-359	-66	-1.956
2016	-86	-211	-252	-28	-225	-71	-121	-317	-20	-1.331
2017	-29	-66	-91	-37	-139	-8	-69	-119	-6	-564
<b>Inmigrantes (extranjeros)</b>										
<b>Año</b>	<b>Ávila</b>	<b>Burgos</b>	<b>León</b>	<b>Palencia</b>	<b>Salamanca</b>	<b>Segovia</b>	<b>Soria</b>	<b>Valladolid</b>	<b>Zamora</b>	<b>Cyl</b>
2005	1.758	3.867	3.622	874	2.227	2.594	921	3.937	1.077	20.877
2006	2.536	5.919	4.101	1.072	3.347	3.726	1.331	4.966	1.437	28.435
2007	3.608	8.944	4.621	1.645	4.063	5.246	1.846	7.616	2.460	40.049
2008	1.869	4.592	3.467	1.247	3.416	2.205	1.254	4.101	1.146	23.297
2009	1.170	2.410	2.128	804	2.124	1.575	715	2.866	663	14.455
2010	978	2.331	1.842	675	2.001	1.385	639	2.594	750	13.195
2011	753	2.293	1.682	590	1.492	1.107	474	2.451	735	11.577
2012	588	1.598	1.241	426	1.192	670	332	1.559	460	8.066
2013	461	1.365	1.091	342	1.025	654	321	1.445	344	7.048
2014	454	1.665	1.277	360	985	718	369	1.452	336	7.616
2015	523	1.603	1.243	350	1.221	825	349	1.611	415	8.140
2016	720	1.943	1.493	528	1.331	1.032	479	1.932	447	9.905
2017	850	2.569	1.830	631	1.915	1.277	657	2.306	503	12.538
<b>Emigrantes (extranjeros)</b>										
<b>Año</b>	<b>Ávila</b>	<b>Burgos</b>	<b>León</b>	<b>Palencia</b>	<b>Salamanca</b>	<b>Segovia</b>	<b>Soria</b>	<b>Valladolid</b>	<b>Zamora</b>	<b>Cyl</b>
2005	49	270	48	27	76	87	38	95	45	735
2006	127	958	267	162	728	473	96	408	144	3.363
2007	170	1.108	282	235	665	355	110	495	251	3.671
2008	245	1.327	323	272	787	468	227	1.285	282	5.216
2009	595	1.564	719	423	1.581	1.421	405	1.807	227	8.742
2010	338	2.920	565	385	1.195	1.112	330	1.725	315	8.885
2011	325	1.597	595	295	828	606	308	1.395	323	6.272
2012	283	2.657	558	534	1.007	934	380	1.351	408	8.112
2013	550	2.839	812	390	1.178	1.365	293	1.381	430	9.238
2014	487	1.928	1.346	256	997	1.045	313	1.605	613	8.590
2015	435	1.350	2.001	278	957	613	281	2.066	479	8.460
2016	274	2.297	932	265	1.014	694	431	1.799	402	8.108
2017	416	1.444	1.124	243	1.015	867	125	2.782	303	8.319
<b>Saldo migratorio (extranjeros)</b>										
<b>Año</b>	<b>Ávila</b>	<b>Burgos</b>	<b>León</b>	<b>Palencia</b>	<b>Salamanca</b>	<b>Segovia</b>	<b>Soria</b>	<b>Valladolid</b>	<b>Zamora</b>	<b>Cyl</b>
2005	1.709	3.597	3.574	847	2.151	2.507	883	3.842	1.032	20.142
2006	2.409	4.961	3.834	910	2.619	3.253	1.235	4.558	1.293	25.072
2007	3.438	7.836	4.339	1.410	3.398	4.891	1.736	7.121	2.209	36.378
2008	1.624	3.265	3.144	975	2.629	1.737	1.027	2.816	864	18.081
2009	575	846	1.409	381	543	154	310	1.059	436	5.713
2010	640	-589	1.277	290	806	273	309	869	435	4.310
2011	428	696	1.087	295	664	501	166	1.056	412	5.305
2012	305	-1.059	683	-108	185	-264	-48	208	52	-46
2013	-89	-1.474	279	-48	-153	-711	28	64	-86	-2.190
2014	-33	-263	-69	104	-12	-327	56	-153	-277	-974
2015	88	253	-758	72	264	212	68	-455	-64	-320
2016	446	-354	561	263	317	338	48	133	45	1.797
2017	434	1.125	706	388	900	410	532	-476	200	4.219

FUENTE: Estadística de Variaciones Residenciales (INE).

FIGURA 3.1 MAPA MUNICIPAL DE TASAS MIGRATORIAS NETAS MEDIAS EN EL QUINQUENIO 2013-2018.



TABLA 3.2 EMIGRACIÓN EXTERIOR EN 2017 SEGÚN LAS DIVERSAS FUENTES DE INFORMACIÓN DEL INE (2017-2018)

Ámbito territorial	PERE (2017-2018)				EVR (2017-2018)		EM (2017-2018)	
	Variación del nº de residentes en el extranjero				Emigrantes		Emigrantes	
	Total anual		Nacidos en España		Total	Españoles	Total	Españoles
	Variación	%	Variación	%				
Ávila	161	1,8%	-1	0,0%	549	133	582	137
Burgos	535	2,7%	78	1,3%	1.943	499	1.869	508
León	778	1,5%	-158	-1,0%	1.670	546	1.486	548
Palencia	98	1,2%	-16	-0,5%	372	129	351	123
Salamanca	508	1,5%	-24	-0,2%	1.418	403	1.508	430
Segovia	91	2,5%	11	0,6%	1.030	163	984	176
Soria	189	2,5%	13	0,9%	261	136	338	129
Valladolid	487	3,1%	116	1,8%	3.330	548	3.016	626
Zamora	340	1,6%	-68	-1,1%	428	125	511	144
Castilla y León	3.187	1,9%	-49	-0,1%	11.001	2.682	10.645	2.821
España	76.197	3,2%	23.112	2,9%	411.244	79.209	166.318	40.856

PERE: *Padrón de Españoles Residentes en el Extranjero* (INE). Variación entre ambas fechas.  
 EVR: *Estadística de Variaciones Residenciales* (INE). Altas y bajas padronales.  
 EM: *Estadística de Migraciones* (INE).

TABLA 3.3 MIGRACIONES INTERNACIONALES, 2017-2018.

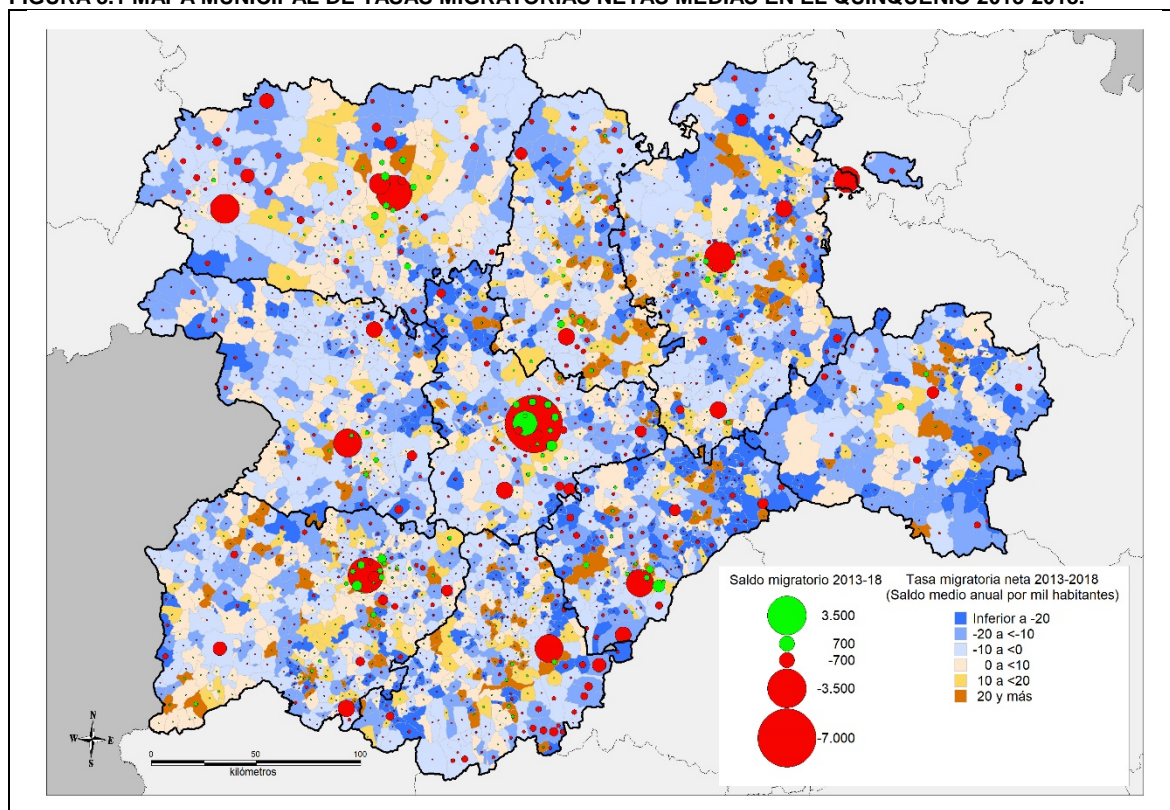
Provincia	Españoles			Extranjeros			Total			Tasa neta
	Inmigrantes	Emigrantes	Saldo	Inmigrantes	Emigrantes	Saldo	Inmigrantes	Emigrantes	Saldo	
Ávila	104	133	-29	850	416	434	954	549	405	2,54
Burgos	433	499	-66	2.569	1.444	1.125	3.002	1.943	1.059	2,96
León	455	546	-91	1.830	1.124	706	2.285	1.670	615	1,32
Palencia	92	129	-37	631	243	388	723	372	351	2,16
Salamanca	264	403	-139	1.915	1.015	900	2.179	1.418	761	2,29
Segovia	155	163	-8	1.277	867	410	1.432	1.030	402	2,61
Soria	67	136	-69	657	125	532	724	261	463	5,22
Valladolid	429	548	-119	2.306	2.782	-476	2.735	3.330	-595	-1,14
Zamora	119	125	-6	503	303	200	622	428	194	1,10
Castilla y León	2.118	2.682	-564	12.538	8.319	4.219	14.656	11.001	3.655	1,51

Fuente: *Estadística de Variaciones Residenciales* (INE).

TABLA 3.4 MIGRACIONES INTERNACIONALES, 2017-2018 (SEGÚN LA ESTADÍSTICA DE MIGRACIONES)

Provincia	Españoles			Extranjeros			Total			Tasa neta
	Inmigrantes	Emigrantes	Saldo	Inmigrantes	Emigrantes	Saldo	Inmigrantes	Emigrantes	Saldo	
Ávila	152	137	15	804	445	359	956	582	374	2,34
Burgos	409	508	-99	2.126	1.361	765	2.535	1.869	666	1,86
León	435	548	-113	1.570	938	632	2.005	1.486	519	1,11
Palencia	94	123	-29	525	228	297	619	351	268	1,65
Salamanca	319	430	-111	1.728	1.078	650	2.047	1.508	539	1,62
Segovia	154	176	-22	1.043	808	235	1.197	984	213	1,39
Soria	71	129	-58	629	209	420	700	338	362	4,08
Valladolid	414	626	-212	1.831	2.390	-559	2.245	3.016	-771	-1,48
Zamora	133	144	-11	413	367	46	546	511	35	0,20
Castilla y León	2.181	2.821	-640	10.669	7.824	2.845	12.850	10.645	2.205	0,91

Fuente: Estadística de Migraciones (INE).

TABLA 3.5 INMIGRANTES ESPAÑOLES PROCEDENTES DEL EXTERIOR POR GRUPOS DE EDAD, 2017-2018.

Provincia	<16		16-24		25-34		35-44		45-54		55-64		65 y más		Total
	N	%	N	%	N	%	N	%	N	%	N	%	N	%	
Ávila	30	28,8%	5	4,8%	13	12,5%	14	13,5%	18	17,3%	5	4,8%	19	18,3%	104
Burgos	129	29,8%	52	12,0%	65	15,0%	72	16,6%	44	10,2%	38	8,8%	33	7,6%	433
León	79	17,4%	39	8,6%	71	15,6%	88	19,3%	42	9,2%	54	11,9%	82	18,0%	455
Palencia	21	22,8%	8	8,7%	19	20,7%	14	15,2%	8	8,7%	9	9,8%	13	14,1%	92
Salamanca	46	17,4%	27	10,2%	44	16,7%	43	16,3%	40	15,2%	26	9,8%	38	14,4%	264
Segovia	41	26,5%	27	17,4%	18	11,6%	23	14,8%	24	15,5%	13	8,4%	9	5,8%	155
Soria	19	28,4%	6	9,0%	15	22,4%	11	16,4%	3	4,5%	4	6,0%	9	13,4%	67
Valladolid	106	24,7%	43	10,0%	82	19,1%	97	22,6%	43	10,0%	31	7,2%	27	6,3%	429
Zamora	21	17,6%	9	7,6%	14	11,8%	21	17,6%	14	11,8%	14	11,8%	26	21,8%	119
Castilla y León	0	0,0%	216	10,2%	341	16,1%	383	18,1%	236	11,1%	194	9,2%	256	12,1%	2.118

FUENTE: Estadísticas de variaciones residenciales (INE).

TABLA 3.6 ALTAS Y BAJAS PADRONALES Y MIGRACIÓN NETA SEGÚN TIPOLOGÍA MUNICIPAL (2017-2018)

Tipo de municipio	Población total		Españoles		Extranjeros	
	Residentes	%	Residentes	%	Residentes	%
Capitales	1.032.445	42,8%	976.914	42,7%	55.531	44,9%
Otras ciudades	218.727	9,1%	206.503	9,0%	12.224	9,9%
Áreas periurbanas	190.277	7,9%	184.049	8,0%	6.228	5,0%
Áreas de influencia urbana	153.046	6,3%	146.823	6,4%	6.223	5,0%
Centros rurales de 1er orden	145.191	6,0%	133.907	5,9%	11.284	9,1%
Centros rurales de 2º orden	139.038	5,8%	128.957	5,6%	10.081	8,1%
Centros rurales de 3er orden	56.554	2,3%	52.384	2,3%	4.170	3,4%
Rural profundo (<2.000 hab.)	475.260	19,7%	457.283	20,0%	17.977	14,5%
Castilla y León (1)	2.410.538	100,0%	2.286.820	100,0%	123.718	100,0%

(1) Incluye el municipio alavés de La Ribera Baja en el área de influencia de Miranda de Ebro.

FUENTE: Estadística del Padrón Continuo (INE).

Tabla 3.7 RESUMEN DE LOS FLUJOS MIGRATORIOS POR NACIONALIDAD Y EDAD EN CASTILLA Y LEÓN EN 2017-2018

FLUJOS MIGRATORIOS TOTALES DE ESPAÑOLES								
Flujos	Inmigrantes							
	Total	<16	16-24	25-34	35-44	45-54	55-64	65 y más
Exteriores	2.118	492	216	341	383	236	194	256
Interiores	20.286	2.845	1.694	4.475	3.761	2.313	1.873	3.325
<b>Total</b>	<b>22.404</b>	<b>3.337</b>	<b>1.910</b>	<b>4.816</b>	<b>4.144</b>	<b>2.549</b>	<b>2.067</b>	<b>3.581</b>
Flujos	Emigrantes							
	Total	<16	16-24	25-34	35-44	45-54	55-64	65 y más
Exteriores	2.682	455	249	786	613	312	152	115
Interiores	25.900	2.781	2.862	7.725	4.562	2.568	1.733	3.669
<b>Total</b>	<b>28.582</b>	<b>3.236</b>	<b>3.111</b>	<b>8.511</b>	<b>5.175</b>	<b>2.880</b>	<b>1.885</b>	<b>3.784</b>
Flujos	Saldo migratorio							
	Total	<16	16-24	25-34	35-44	45-54	55-64	65 y más
Exteriores	-564	37	-33	-445	-230	-76	42	141
Interiores	-5.614	64	-1.168	-3.250	-801	-255	140	-344
<b>Total</b>	<b>-6.178</b>	<b>101</b>	<b>-1.201</b>	<b>-3.695</b>	<b>-1.031</b>	<b>-331</b>	<b>182</b>	<b>-203</b>
FLUJOS MIGRATORIOS TOTALES DE EXTRANJEROS								
Flujos	Inmigrantes							
	Total	<16	16-24	25-34	35-44	45-54	55-64	65 y más
Exteriores	12.538	2.282	2.763	3.354	2.194	1.087	538	320
Interiores	4.499	633	592	1.333	1.154	507	181	99
<b>Total</b>	<b>17.037</b>	<b>2.915</b>	<b>3.355</b>	<b>4.687</b>	<b>3.348</b>	<b>1.594</b>	<b>719</b>	<b>419</b>
Flujos	Emigrantes							
	Total	<16	16-24	25-34	35-44	45-54	55-64	65 y más
Exteriores	8.319	830	884	1.954	2.097	1.370	774	410
Interiores	5.504	683	852	1.613	1.327	683	252	94
<b>Total</b>	<b>13.823</b>	<b>1.513</b>	<b>1.736</b>	<b>3.567</b>	<b>3.424</b>	<b>2.053</b>	<b>1.026</b>	<b>504</b>
Flujos	Saldo migratorio							
	Total	<16	16-24	25-34	35-44	45-54	55-64	65 y más
Exteriores	4.219	1.452	1.879	1.400	97	-283	-236	-90
Interiores	-1.005	-50	-260	-280	-173	-176	-71	5
<b>Total</b>	<b>3.214</b>	<b>1.402</b>	<b>1.619</b>	<b>1.120</b>	<b>-76</b>	<b>-459</b>	<b>-307</b>	<b>-85</b>
FLUJOS MIGRATORIOS TOTALES DE ESPAÑOLES Y EXTRANJEROS								
Flujos	Inmigrantes							
	Total	<16	16-24	25-34	35-44	45-54	55-64	65 y más
Exteriores	14.656	2.774	2.979	3.695	2.577	1.323	732	576
Interiores	24.785	3.478	2.286	5.808	4.915	2.820	2.054	3.424
<b>Total</b>	<b>39.441</b>	<b>6.252</b>	<b>5.265</b>	<b>9.503</b>	<b>7.492</b>	<b>4.143</b>	<b>2.786</b>	<b>4.000</b>
Flujos	Emigrantes							
	Total	<16	16-24	25-34	35-44	45-54	55-64	65 y más
Exteriores	11.001	1.285	1.133	2.740	2.710	1.682	926	525
Interiores	31.404	3.464	3.714	9.338	5.889	3.251	1.985	3.763
<b>Total</b>	<b>42.405</b>	<b>4.749</b>	<b>4.847</b>	<b>12.078</b>	<b>8.599</b>	<b>4.933</b>	<b>2.911</b>	<b>4.288</b>
Flujos	Saldo migratorio							
	Total	<16	16-24	25-34	35-44	45-54	55-64	65 y más
Exteriores	3.655	1.489	1.846	955	-133	-359	-194	51
Interiores	-6.619	14	-1.428	-3.530	-974	-431	69	-339
<b>Total</b>	<b>-2.964</b>	<b>1.503</b>	<b>418</b>	<b>-2.575</b>	<b>-1.107</b>	<b>-790</b>	<b>-125</b>	<b>-288</b>

Los flujos internos incluyen cambios de residencia dentro de la propia Comunidad Autónoma, que afectaron a 47.501 españoles y 694 extranjeros (48.195 personas que no salieron de Castilla y León, aunque cambiaron su municipio de residencia).

FUENTE: Estadística de Variaciones Residenciales (INE).

**FIGURA 3.2 FLUJOS Y SALDOS MIGRATORIOS INTERIORES DE ESPAÑOLES DESDE Y HACIA CASTILLA Y LEÓN EN 2017-18**

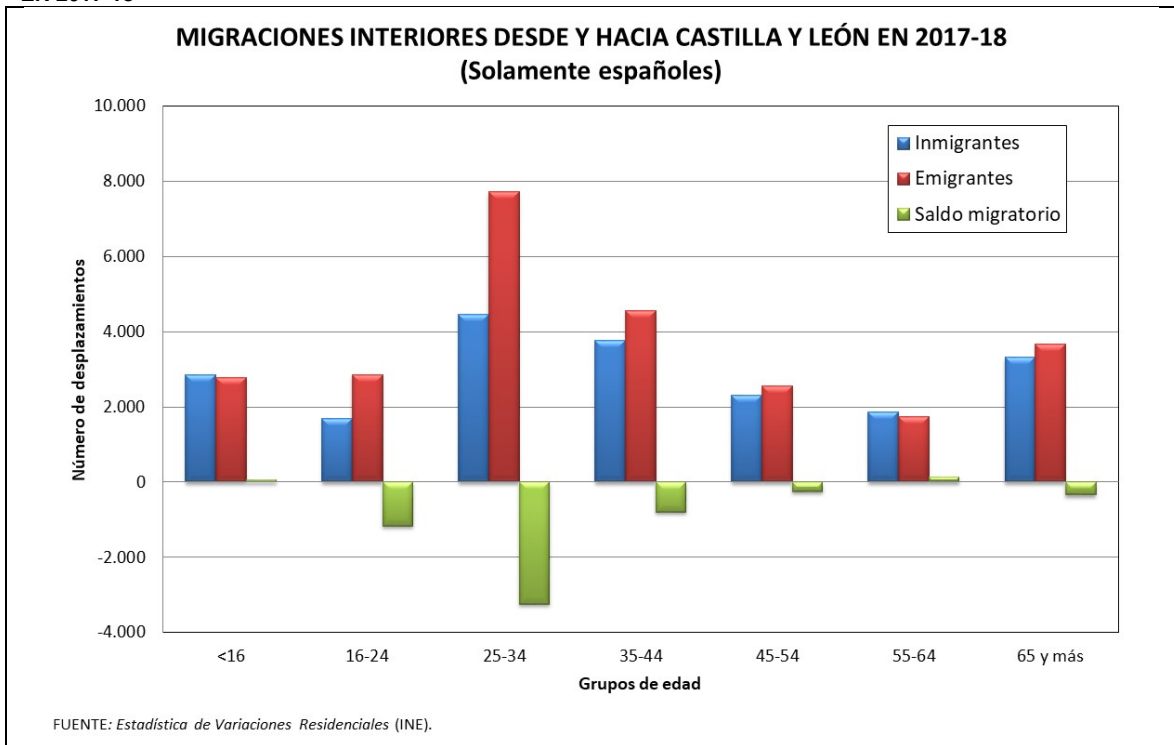

**FIGURA 3.3 FLUJOS Y SALDOS MIGRATORIOS INTERIORES DE EXTRANJEROS DESDE Y HACIA CASTILLA Y LEÓN EN 2017-18**

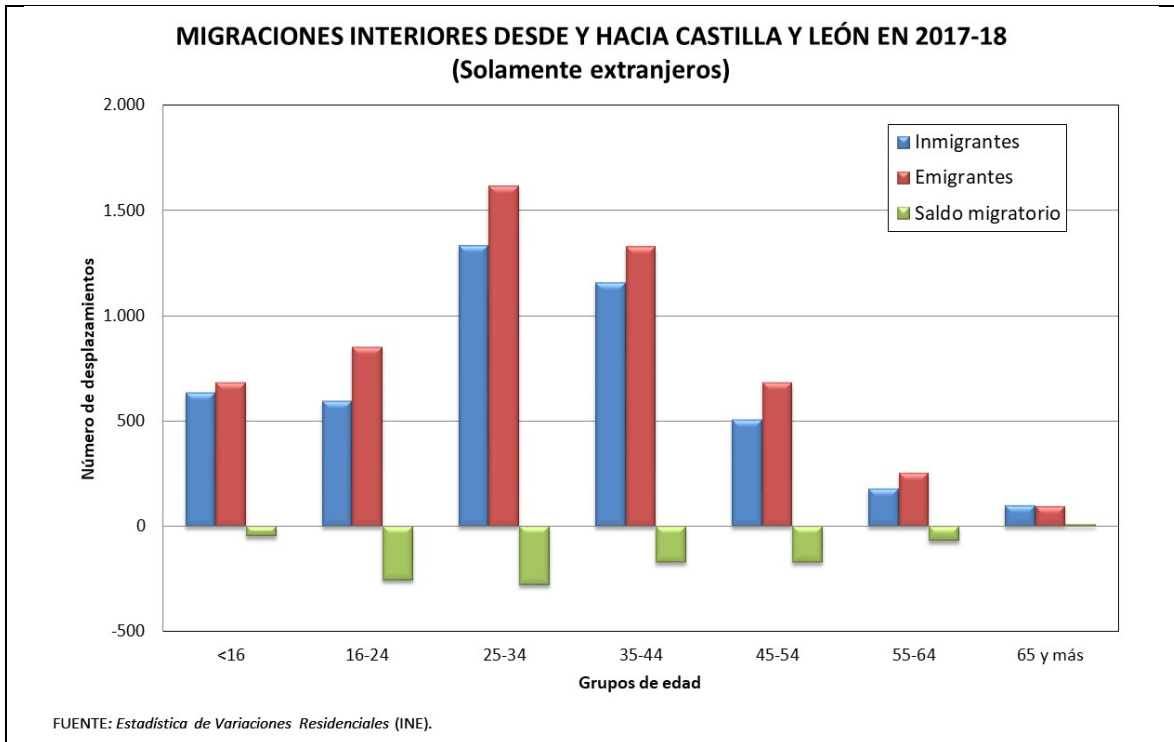

**FIGURA 3.4 FLUJOS Y SALDOS MIGRATORIOS INTERIORES TOTALES DESDE Y HACIA CASTILLA Y LEÓN EN 2017-18**

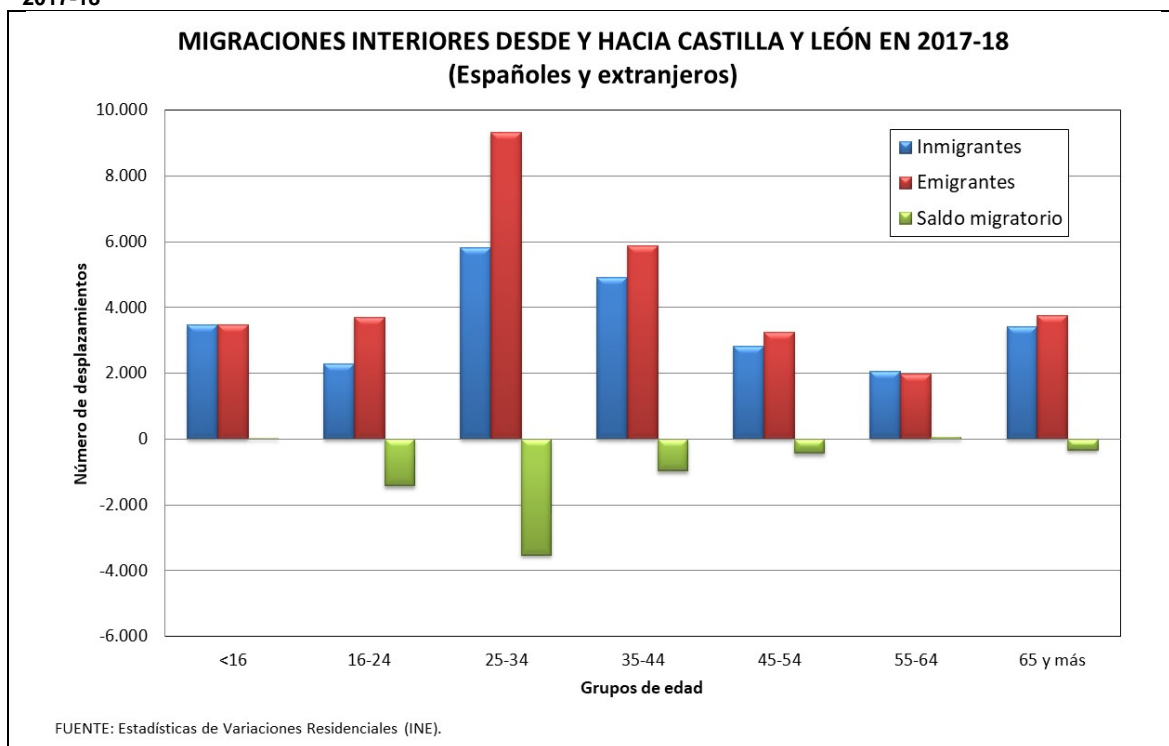

**FIGURA 3.5 FLUJOS Y SALDOS MIGRATORIOS EXTERIORES DE ESPAÑOLES DESDE Y HACIA CASTILLA Y LEÓN EN 2017-18**

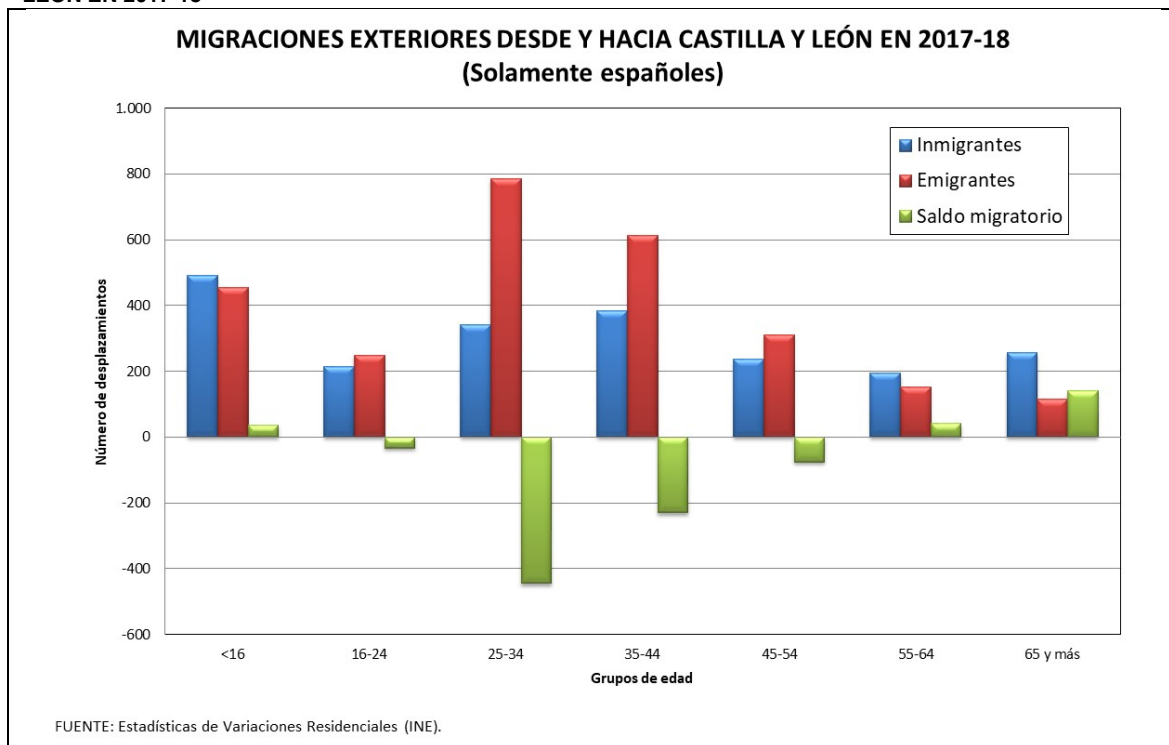



**FIGURA 3.6 FLUJOS Y SALDOS MIGRATORIOS EXTERIORES DE EXTRANJEROS DESDE Y HACIA CASTILLA Y LEÓN EN 2017-18**

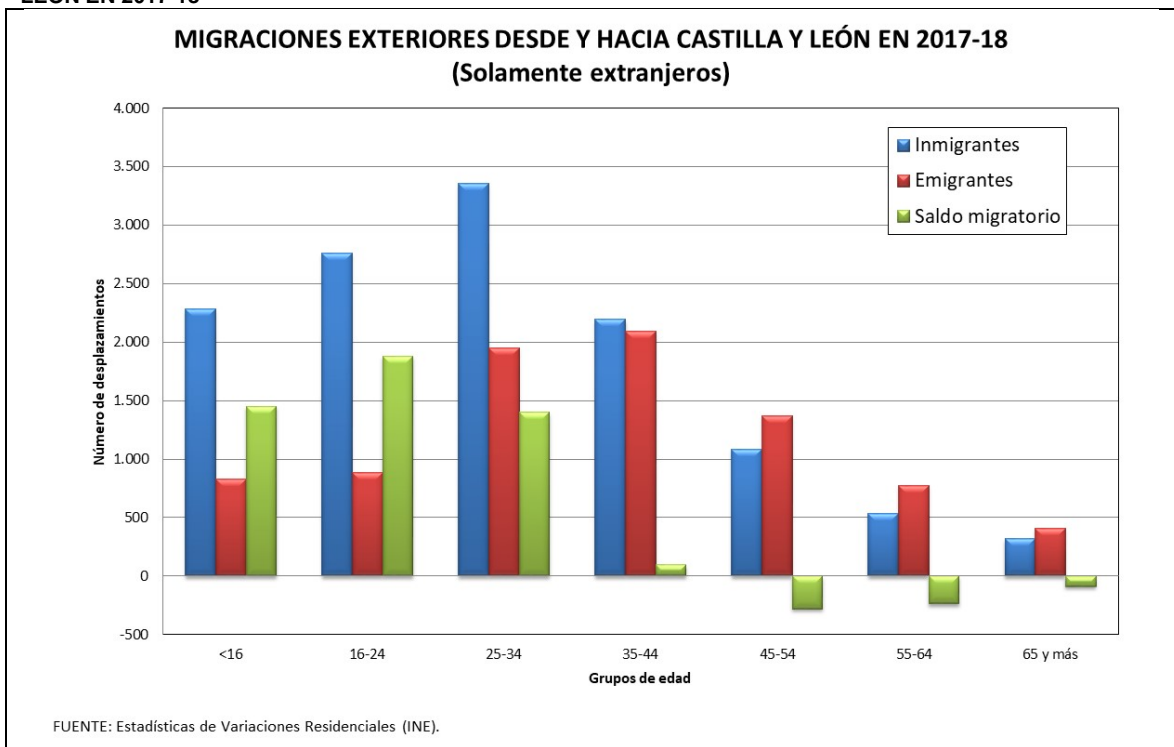

**FIGURA 3.7 FLUJOS Y SALDOS MIGRATORIOS EXTERIORES TOTALES DESDE Y HACIA CASTILLA Y LEÓN EN 2017-18**



FIGURA 3.8 FLUJOS Y SALDOS MIGRATORIOS TOTALES DE ESPAÑOLES EN CASTILLA Y LEÓN EN 2017-18



FIGURA 3.9 FLUJOS Y SALDOS MIGRATORIOS TOTALES DE EXTRANJEROS EN CASTILLA Y LEÓN EN 2017-18

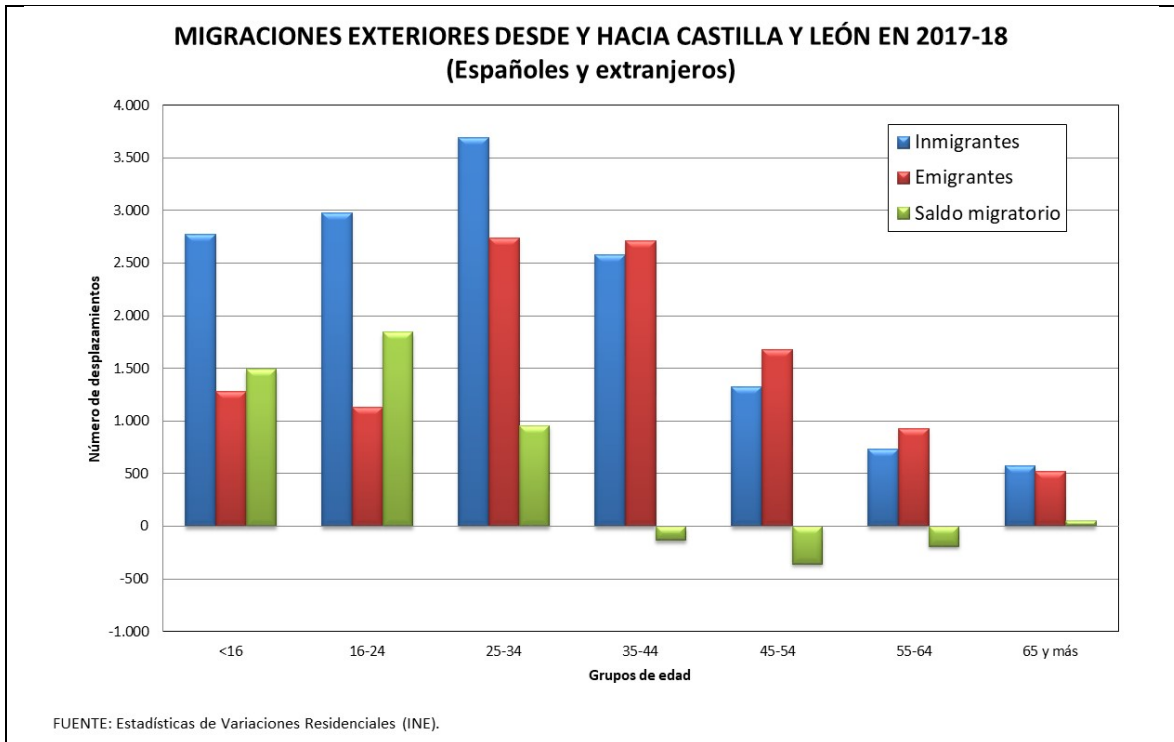

FIGURA 3.10 FLUJOS Y SALDOS MIGRATORIOS TOTALES EN CASTILLA Y LEÓN EN 2017-18

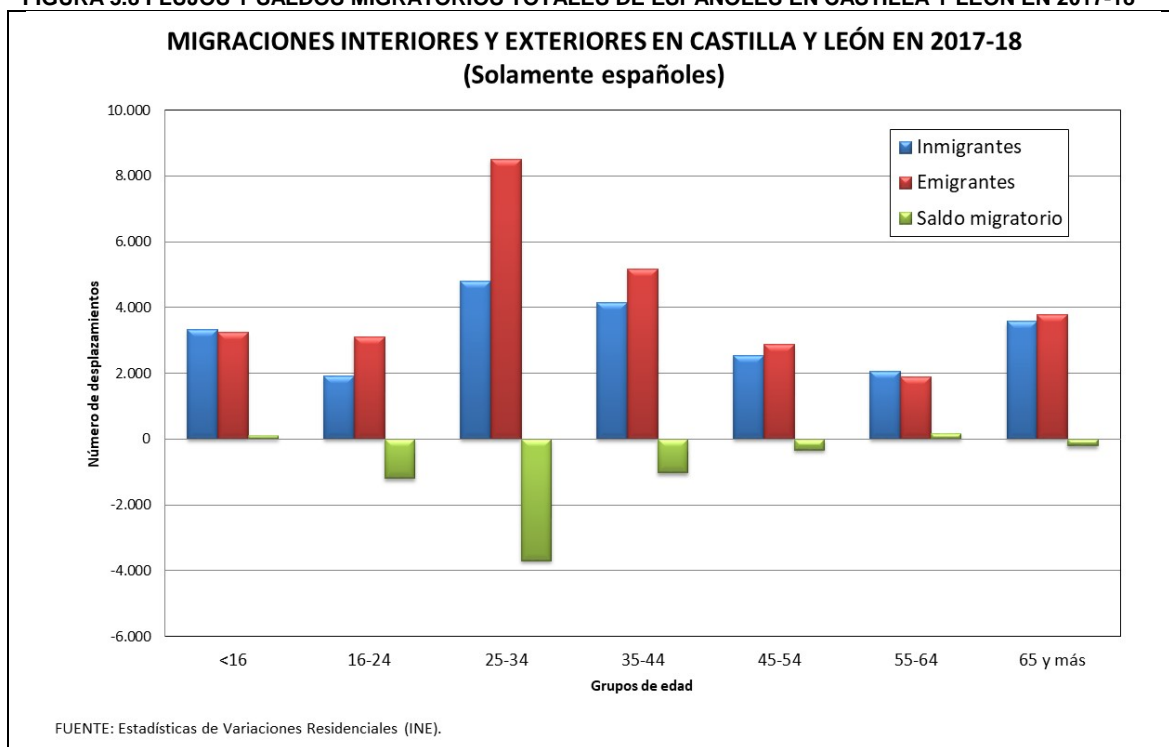

FIGURA 3.11 SALDOS MIGRATORIOS POR GRUPOS DE EDAD EN CASTILLA Y LEÓN EN 2017-18

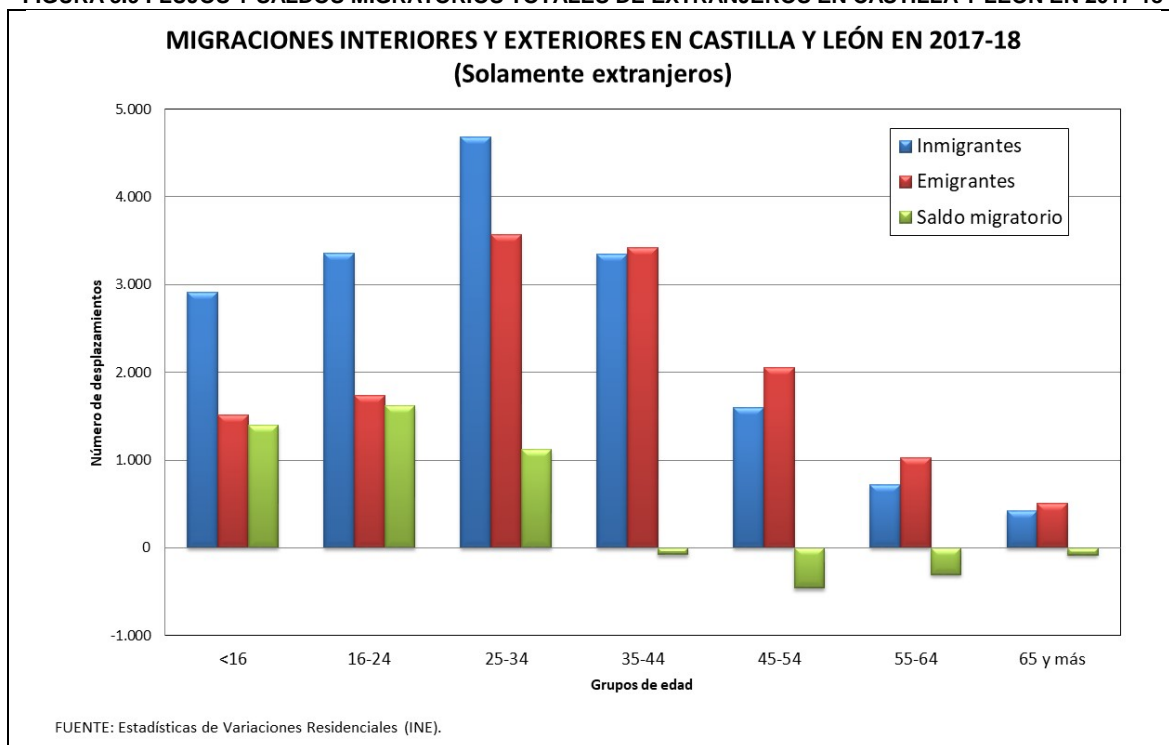

FIGURA 3.12 EVOLUCIÓN DE LOS SALDOS MIGRATORIOS INTERIOR, EXTERIOR Y TOTAL (2001-2017)

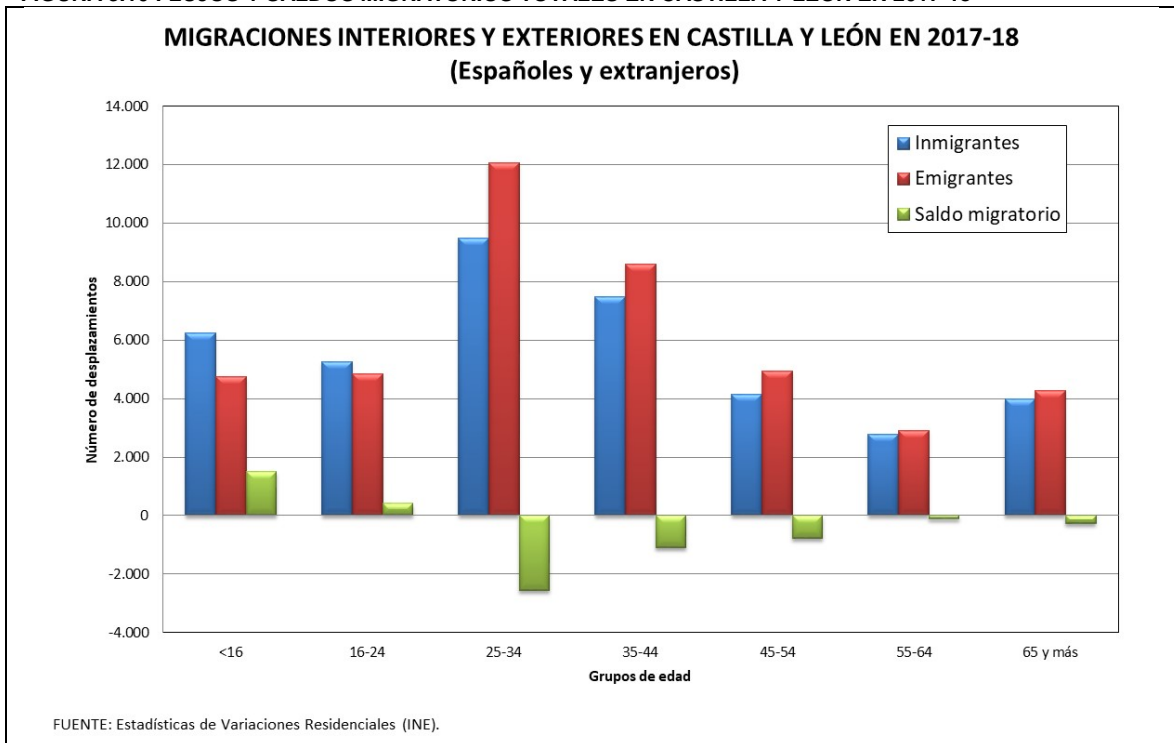

## 4. Dinámica natural de la población.

TABLA 4.1 EVOLUCIÓN DE LA DINÁMICA NATURAL EN ESPAÑA Y CASTILLA Y LEÓN, 1975-2017

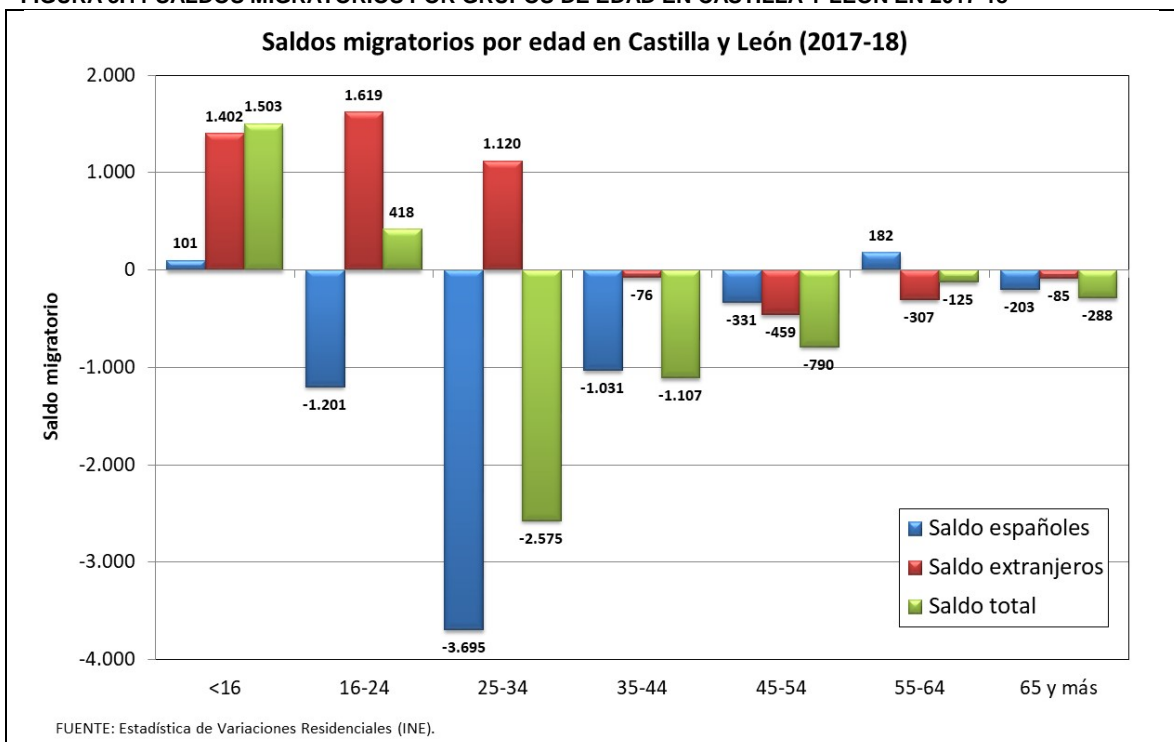
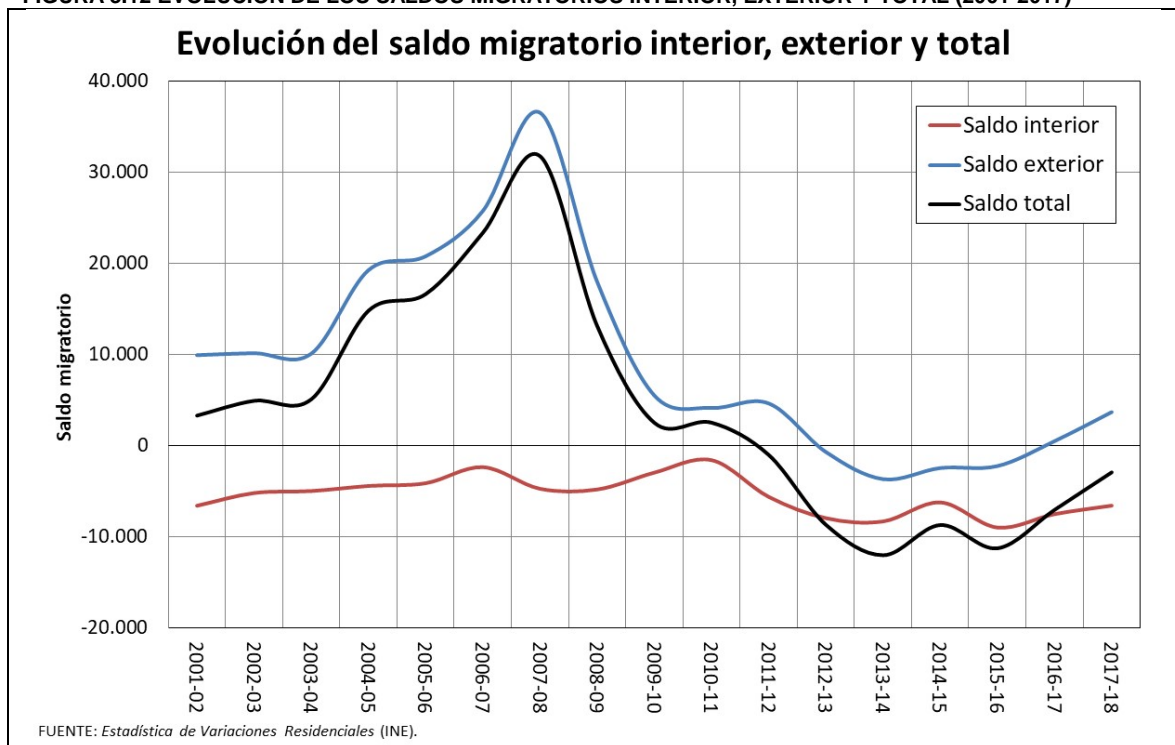
Año	Natalidad		Mortalidad		Crecimiento natural		ISF		Edad media de la maternidad		Edad media de la primo maternidad		% Hijos de madre no casada		
	(Acontecimientos por 1.000 habitantes)														
	España		C. y L.		España		C. y L.		España		C. y L.		España		C. y L.
1975	18,73	13,94	8,33	8,77	10,40	5,17	2,80	2,32	28,80	29,57	25,24	26,17	2,02	1,74	
1976	18,74	14,40	8,26	8,82	10,48	5,58	2,80	2,38	28,51	29,14	24,94	25,65	2,15	1,74	
1977	17,93	13,86	8,03	8,74	9,90	5,12	2,67	2,28	28,43	29,07	24,86	25,64	2,32	2,02	
1978	17,20	13,77	7,99	8,54	9,21	5,22	2,55	2,24	28,35	28,94	24,81	25,42	2,50	2,15	
1979	16,13	13,15	7,79	8,34	8,34	4,82	2,37	2,12	28,24	28,74	24,79	25,37	2,80	2,50	
1980	15,21	12,80	7,69	8,17	7,52	4,63	2,21	2,04	28,20	28,72	25,05	25,63	3,92	3,77	
1981	14,11	12,11	7,75	8,34	6,36	3,77	2,03	1,90	28,23	28,71	25,23	25,82	4,41	4,04	
1982	13,58	11,81	7,53	7,95	6,05	3,86	1,94	1,82	28,32	28,82	25,41	25,80	5,11	4,24	
1983	12,72	11,12	7,91	8,49	4,81	2,63	1,80	1,68	28,37	28,86	25,51	25,92	5,20	4,17	
1984	12,35	10,74	7,79	8,38	4,56	2,35	1,73	1,60	28,42	28,82	25,65	26,08	6,75	5,13	
1985	11,87	10,24	8,12	8,81	3,75	1,43	1,64	1,50	28,45	28,78	25,78	26,18	7,96	6,75	
1986	11,37	9,69	8,01	8,68	3,36	1,01	1,56	1,40	28,53	28,85	25,89	26,19	7,99	6,03	
1987	11,04	9,29	7,97	8,66	3,06	0,63	1,49	1,32	28,56	28,79	26,13	26,31	8,26	6,74	
1988	10,81	8,84	8,20	8,99	2,60	-0,15	1,45	1,25	28,57	28,85	26,25	26,55	9,11	7,02	
1989	10,52	8,64	8,33	9,01	2,19	-0,37	1,40	1,22	28,72	29,04	26,56	26,89	9,34	6,82	
1990	10,32	8,35	8,54	9,44	1,78	-1,09	1,36	1,17	28,86	29,16	26,80	27,24	9,60	7,30	
1991	10,16	8,10	8,64	9,63	1,52	-1,53	1,33	1,13	29,04	29,34	27,15	27,59	10,00	8,30	
1992	10,15	7,89	8,45	9,55	1,70	-1,66	1,32	1,09	29,25	29,59	27,49	27,92	10,52	8,79	
1993	9,84	7,68	8,63	9,70	1,21	-2,03	1,27	1,05	29,46	29,81	27,80	28,26	10,75	8,99	
1994	9,40	7,31	8,56	9,61	0,85	-2,30	1,20	1,00	29,72	30,09	28,11	28,58	10,74	8,70	
1995	9,23	7,17	8,73	9,89	0,50	-2,72	1,17	0,97	29,96	30,30	28,39	28,89	11,09	8,02	
1996	9,17	7,10	8,84	10,04	0,32	-2,94	1,16	0,96	30,19	30,57	28,45	29,03	11,65	8,95	
1997	9,31	7,26	8,77	9,97	0,54	-2,71	1,17	0,99	30,38	30,75	28,68	29,31	13,08	9,49	
1998	9,17	6,91	9,01	10,47	0,16	-3,56	1,15	0,94	30,54	31,01	28,87	29,58	14,48	10,56	
1999	9,50	7,02	9,23	10,68	0,27	-3,67	1,19	0,96	30,66	31,24	28,97	29,82	16,25	11,49	
2000	9,85	7,26	8,89	10,43	0,96	-3,17	1,23	1,00	30,72	31,35	29,08	30,00	17,70	12,88	
2001	9,95	7,16	8,78	10,32	1,17	-3,16	1,24	0,99	30,76	31,51	29,10	30,08	19,69	14,19	
2002	10,08	7,36	8,84	10,72	1,24	-3,36	1,25	1,02	30,80	31,61	29,18	30,29	21,74	16,35	
2003	10,44	7,54	9,06	10,94	1,38	-3,40	1,30	1,06	30,85	31,58	29,25	30,26	23,37	18,88	
2004	10,57	7,64	8,62	10,64	1,95	-3,00	1,32	1,07	30,87	31,58	29,29	30,25	25,05	20,13	
2005	10,65	7,81	8,82	11,04	1,83	-3,23	1,33	1,10	30,92	31,72	29,34	30,40	26,54	21,09	
2006	10,85	7,90	8,33	10,45	2,52	-2,55	1,36	1,13	30,90	31,64	29,32	30,27	28,36	23,40	
2007	10,86	7,94	8,47	10,82	2,39	-2,88	1,38	1,14	30,85	31,56	29,45	30,24	30,25	25,39	
2008	11,28	8,37	8,36	10,76	2,92	-2,39	1,44	1,22	30,83	31,46	29,30	30,17	33,16	31,23	
2009	10,65	8,01	8,26	10,66	2,39	-2,65	1,38	1,18	31,04	31,68	29,60	30,44	34,48	32,04	
2010	10,42	8,05	8,17	10,65	2,26	-2,60	1,37	1,20	31,20	31,81	29,82	30,69	35,52	33,41	
2011	10,07	7,82	8,26	10,65	1,81	-2,84	1,34	1,19	31,44	32,03	30,11	30,87	37,37	34,53	
2012	9,69	7,54	8,58	11,18	1,12	-3,65	1,32	1,17	31,56	32,16	30,25	31,07	38,96	35,80	
2013	9,11	7,11	8,34	10,98	0,77	-3,86	1,27	1,13	31,66	32,26	30,42	31,20	40,86	38,06	
2014	9,17	7,20	8,48	11,18	0,70	-3,98	1,32	1,17	31,78	32,41	30,55	31,40	42,52	39,81	
2015	9,02	7,06	9,06	11,89	-0,04	-4,83	1,33	1,18	31,90	32,45	30,69	31,43	44,48	42,49	
2016	8,80	6,82	8,79	11,63	0,01	-4,81	1,34	1,18	32,00	32,57	30,80	31,56	45,82	44,40	
2017	8,41	6,40	9,07	11,96	-0,66	-5,56	1,31	1,14	32,08	32,55	30,90	31,57	46,73	46,08	

FUENTE: *Movimiento Natural de la Población* (INE).

TABLA 4.2 EVOLUCIÓN DE LA NUPCIALIDAD EN ESPAÑA Y CASTILLA Y LEÓN, 1975-2017

Año	Nupcialidad		Edad media de la primonupcialidad			
	(Por 1.000 hab.)		Varones		Mujeres	
	España	C. y L.	España	C. y L.	España	C. y L.
1975	7,60	5,87	26,83	27,69	24,29	25,08
1976	7,18	5,52	26,65	27,63	24,08	25,00
1977	7,13	5,62	26,45	27,26	23,97	24,75
1978	6,94	5,78	26,36	27,12	23,90	24,76
1979	6,57	5,59	26,41	27,24	23,91	24,77
1980	5,86	4,16	26,23	27,19	23,87	24,67
1981	5,33	3,86	26,38	27,30	24,00	24,74
1982	5,07	3,87	26,70	27,45	24,48	24,94
1983	5,13	4,27	26,76	27,64	24,63	25,11
1984	5,14	4,35	26,90	27,74	24,72	25,30
1985	5,17	4,13	27,03	27,80	24,79	25,22
1986	5,37	4,41	27,15	27,88	24,88	25,40
1987	5,55	4,62	27,23	28,00	24,97	25,46
1988	5,62	4,76	27,39	28,26	25,12	25,69
1989	5,67	4,77	27,56	28,36	25,33	25,80
1990	5,64	4,64	27,80	28,57	25,59	26,14
1991	5,57	4,63	28,09	28,94	25,93	26,50
1992	5,53	4,63	28,35	29,21	26,21	26,73
1993	5,10	4,17	28,67	29,53	26,55	27,13
1994	5,04	4,17	28,93	29,84	26,87	27,44
1995	5,05	4,09	29,17	30,20	27,11	27,89
1996	4,87	3,96	29,47	30,35	27,41	28,00
1997	4,92	3,98	29,71	30,71	27,63	28,38
1998	5,16	4,08	29,88	30,80	27,81	28,54
1999	5,17	4,17	30,05	31,12	27,98	28,80
2000	5,33	4,33	30,18	31,32	28,13	29,03
2001	5,07	4,06	30,41	31,56	28,39	29,36
2002	5,06	4,19	30,65	31,69	28,60	29,43
2003	4,99	4,14	30,91	31,90	28,86	29,66
2004	5,00	4,15	31,24	32,18	29,16	29,94
2005	4,76	3,96	31,67	32,53	29,40	30,15
2006	4,64	3,86	32,22	32,74	29,75	30,31
2007	4,48	3,90	32,22	32,86	29,90	30,61
2008	4,25	3,69	32,41	33,04	30,18	30,79
2009	3,78	3,38	32,82	33,45	30,57	31,26
2010	3,62	3,25	33,21	33,85	31,01	31,71
2011	3,46	3,02	33,58	34,21	31,42	32,07
2012	3,56	3,25	33,82	34,33	31,68	32,18
2013	3,32	2,89	34,32	34,79	32,18	32,58
2014	3,45	3,01	34,42	34,91	32,28	32,79
2015	3,59	3,01	34,81	35,31	32,66	32,96
2016	3,73	3,09	35,04	35,50	32,93	33,26
2017	3,68	3,16	35,30	35,56	33,18	33,45

FUENTE: Movimiento Natural de la Población (INE).



TABLA 4.3 DINÁMICA NATURAL DE LA POBLACIÓN SEGÚN PROVINCIAS Y TIPOLOGÍA MUNICIPAL, 2017

Provincias	Tasas brutas (‰)				Fecundidad	
	Natalidad	Nupcialidad	Mortalidad	Crecimiento	Tasa	ISF
Ávila	6,7	2,8	13,5	-6,8	33,8	1,2
Burgos	6,9	3,2	11,2	-4,4	33,7	1,2
León	5,7	3,1	13,1	-7,5	28,5	1,0
Palencia	6,6	3,1	13,1	-6,5	33,6	1,2
Salamanca	6,1	3,3	12,1	-6,0	30,4	1,1
Segovia	7,0	3,6	11,4	-4,4	33,8	1,2
Soria	6,7	3,0	12,3	-5,6	34,2	1,2
Valladolid	7,1	3,5	9,6	-2,5	33,2	1,2
Zamora	5,1	2,3	15,3	-10,2	27,8	1,0
<b>Tipología municipal</b>						
Capitales	7,1	3,5	10,6	-3,5	33,6	1,2
Otras ciudades	6,8	3,2	11,0	-4,2	31,5	1,1
Áreas periurbanas	8,6	4,5	6,1	2,5	34,7	1,2
Influencia urbana	8,5	4,2	6,8	1,8	36,7	1,3
Centros de servicios de 1 <sup>er</sup> orden	6,6	3,3	10,8	-4,2	30,7	1,1
Centros de servicios de 2 <sup>o</sup> orden	6,0	2,9	13,4	-7,4	30,4	1,1
Centros de servicios de 3 <sup>er</sup> orden	5,1	2,5	16,2	-11,2	28,1	1,0
Rural profundo (menos de 2.000 hab.)	3,5	1,7	18,8	-15,3	23,4	0,8

FUENTE: *Movimiento Natural de la Población* (INE).

TABLA 4.5 EVOLUCIÓN RECIENTE DE LA FECUNDIDAD SEGÚN NACIONALIDAD, 2008-2017

Año	Nacimientos		Cohortes fértiles		Tasa de fecundidad		Hijos por mujer	
	Españolas	Extranjeras	Españolas	Extranjeras	Españolas	Extranjeras	Españolas	Extranjeras
2007	17.440	2.637	543.642	48.084	32,08	54,84	1,12	1,92
2008	18.012	3.299	534.918	55.160	33,67	59,81	1,18	2,09
2009	17.332	3.084	525.737	57.710	32,97	53,44	1,15	1,87
2010	17.424	3.062	516.023	58.777	33,77	52,10	1,18	1,82
2011	17.063	2.799	505.630	59.304	33,75	47,20	1,18	1,65
2012	16.464	2.582	493.954	58.018	33,33	44,50	1,17	1,56
2013	15.580	2.247	483.731	53.577	32,21	41,94	1,13	1,47
2014	15.738	2.148	474.122	48.499	33,19	44,29	1,16	1,55
2015	15.231	2.158	462.612	45.394	32,92	47,54	1,15	1,66
2016	14.679	1.996	451.268	43.130	32,53	46,28	1,14	1,62
2017	13.508	2.001	434.478	42.385	31,09	47,21	1,09	1,65

Fuente: *Movimiento Natural de la Población* (INE).

FIGURA 4.1 EVOLUCIÓN A LARGO PLAZO DE LA NATALIDAD, MORTALIDAD Y CRECIMIENTO VEGETATIVO (CASTILLA Y LEÓN, 1975-2017)

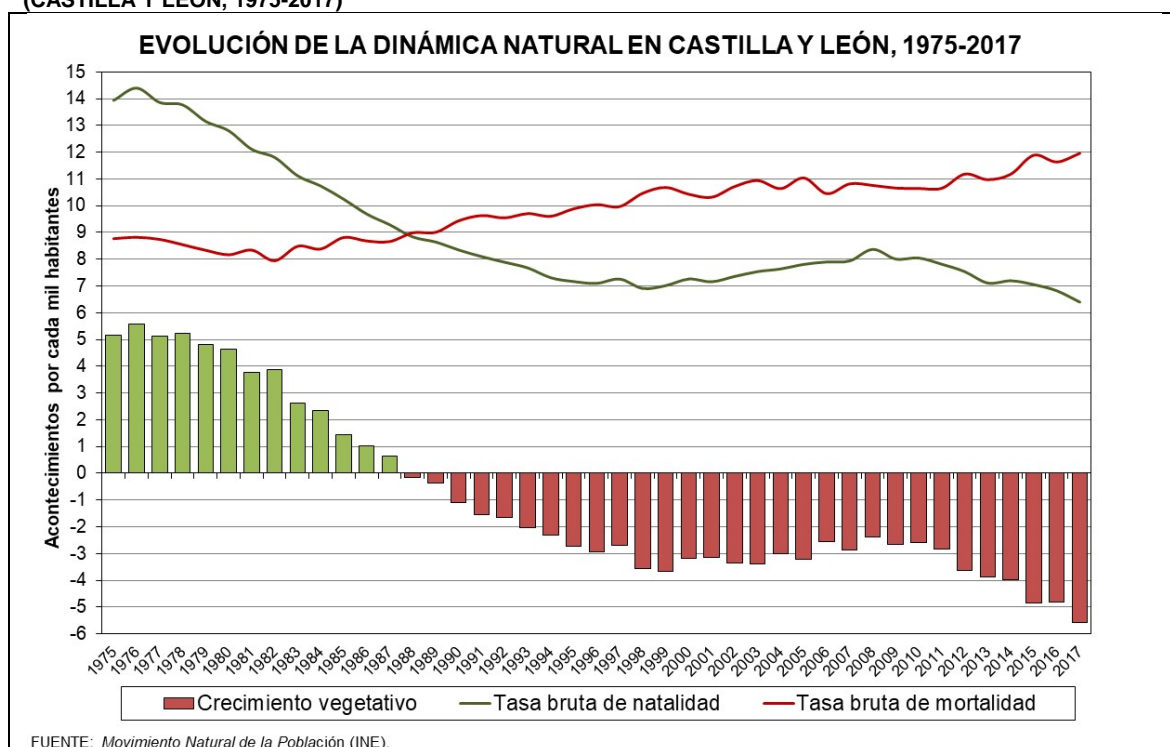
FUENTE: *Movimiento Natural de la Población* (INE).

**FIGURA 4.2 EVOLUCIÓN A LARGO PLAZO DEL ÍNDICE SINTÉTICO DE FECUNDIDAD Y PORCENTAJE DE HIJOS DE MADRE NO CASADA (CASTILLA Y LEÓN, 1975-2017)**

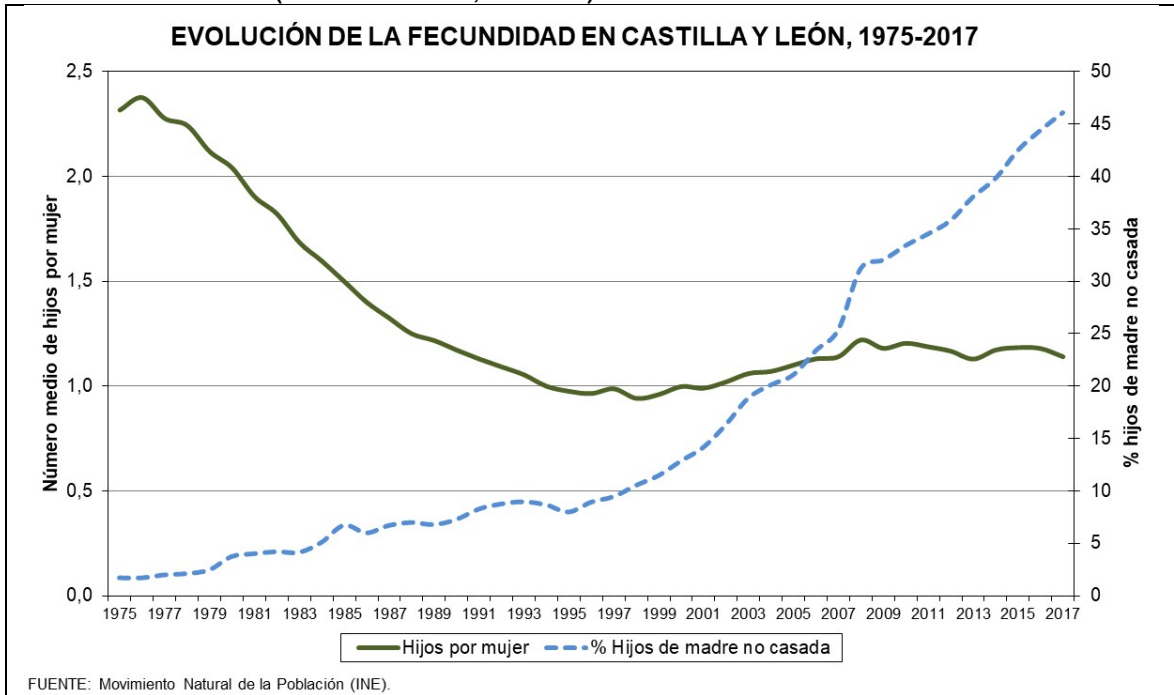

**FIGURA 4.3 MAPA MUNICIPAL DE LA TASA BRUTA DE NUPCIALIDAD EN 2017-2018**



FIGURA 4.4 MAPA MUNICIPAL DE LA TASA BRUTA DE NATALIDAD EN 2017-2018



FIGURA 4.5 MAPA MUNICIPAL DE LA TASA BRUTA DE MORTALIDAD EN 2017-2018



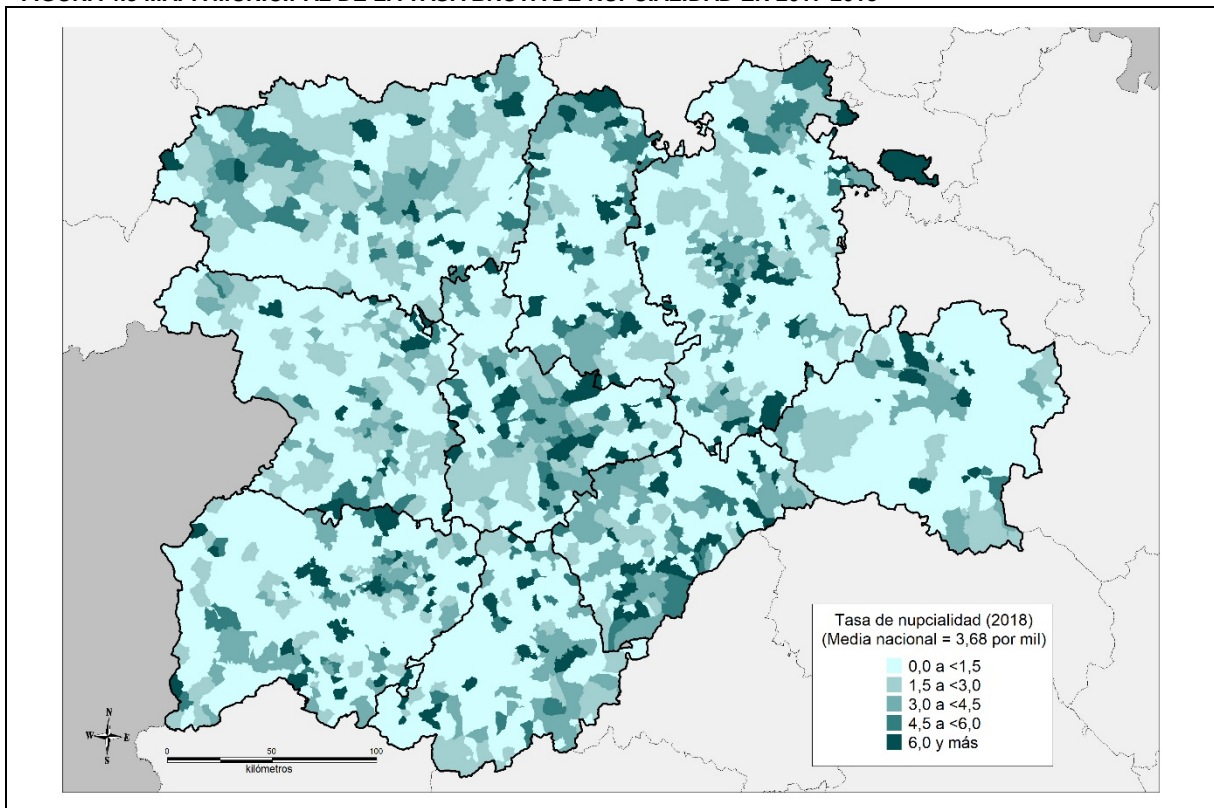

FIGURA 4.6 MAPA MUNICIPAL DEL CRECIMIENTO VEGETATIVO EN 2017-2018

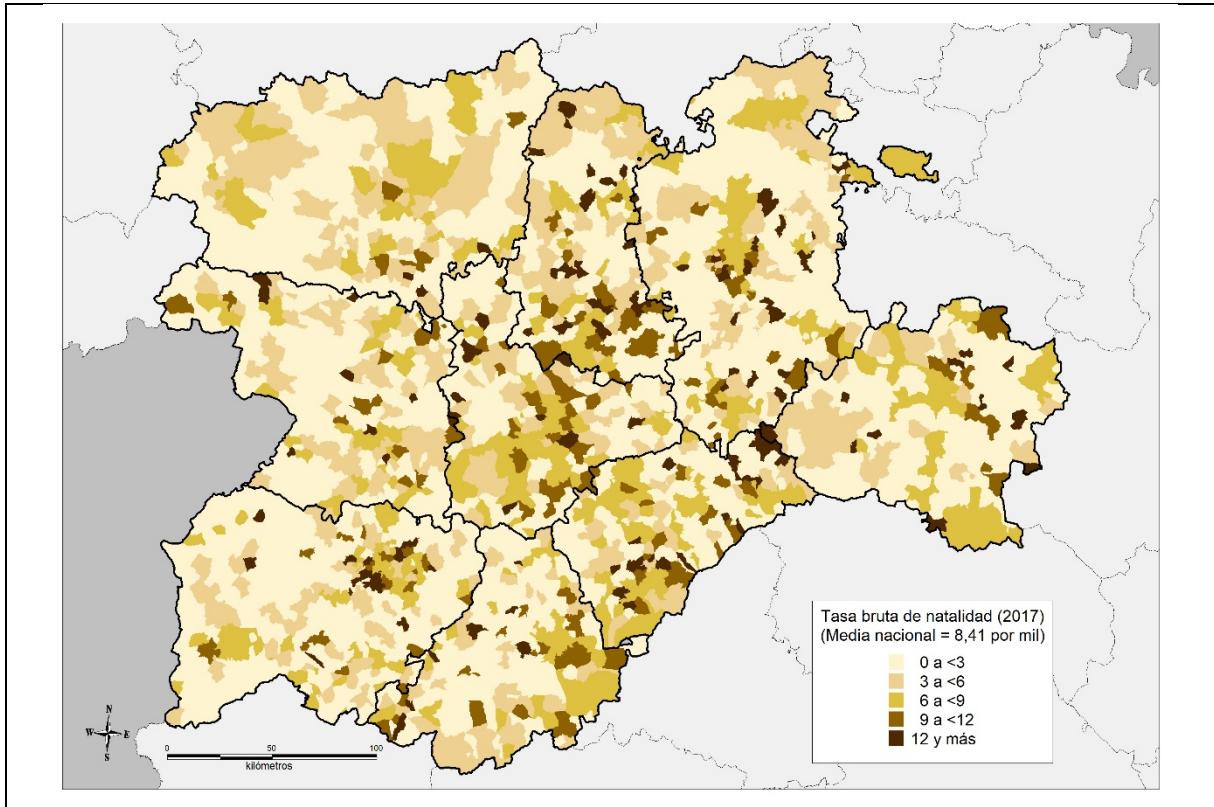

FIGURA 4.7 MAPA MUNICIPAL DEL ÍNDICE SINTÉTICO DE FECUNDIDAD EN 2016-2017

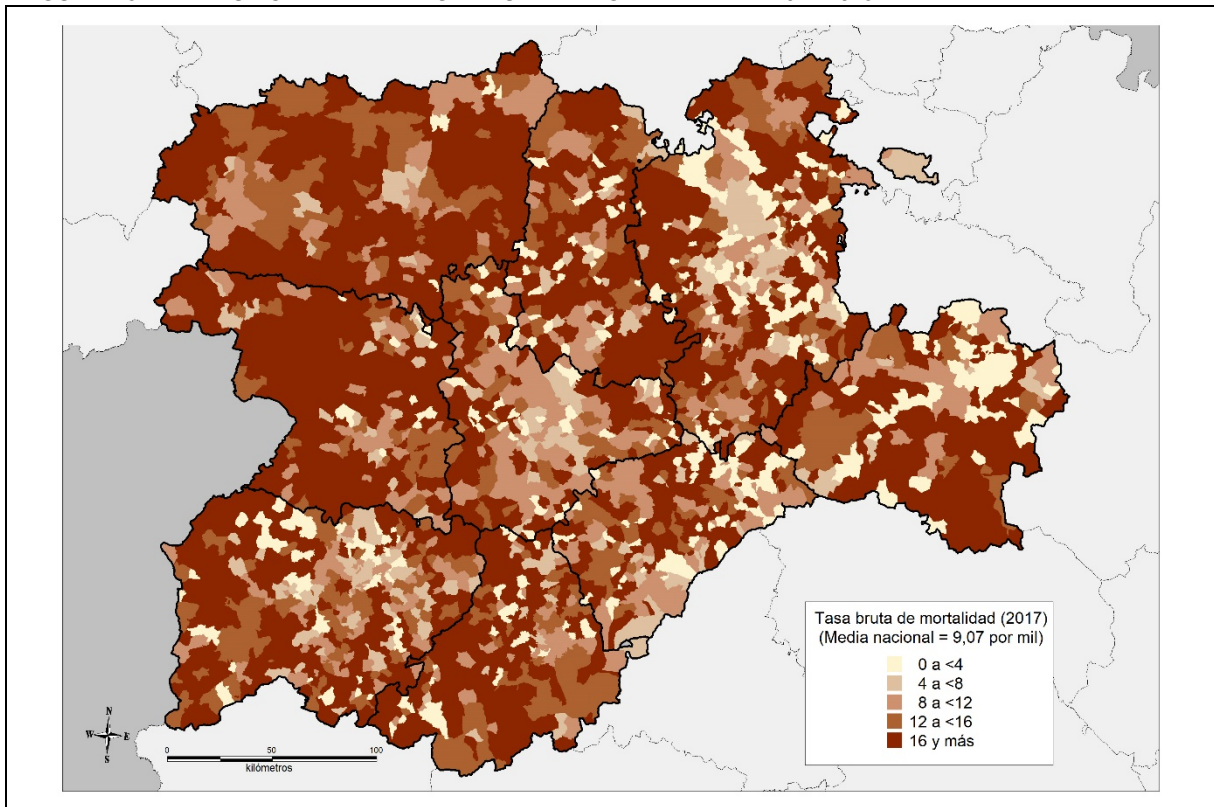

**5. Estructuras de la población por sexo y edad según provincias y tipología municipal.**

**FIGURA 5.1 PIRÁMIDE DE POBLACIÓN DE ESPAÑA EN 2018**

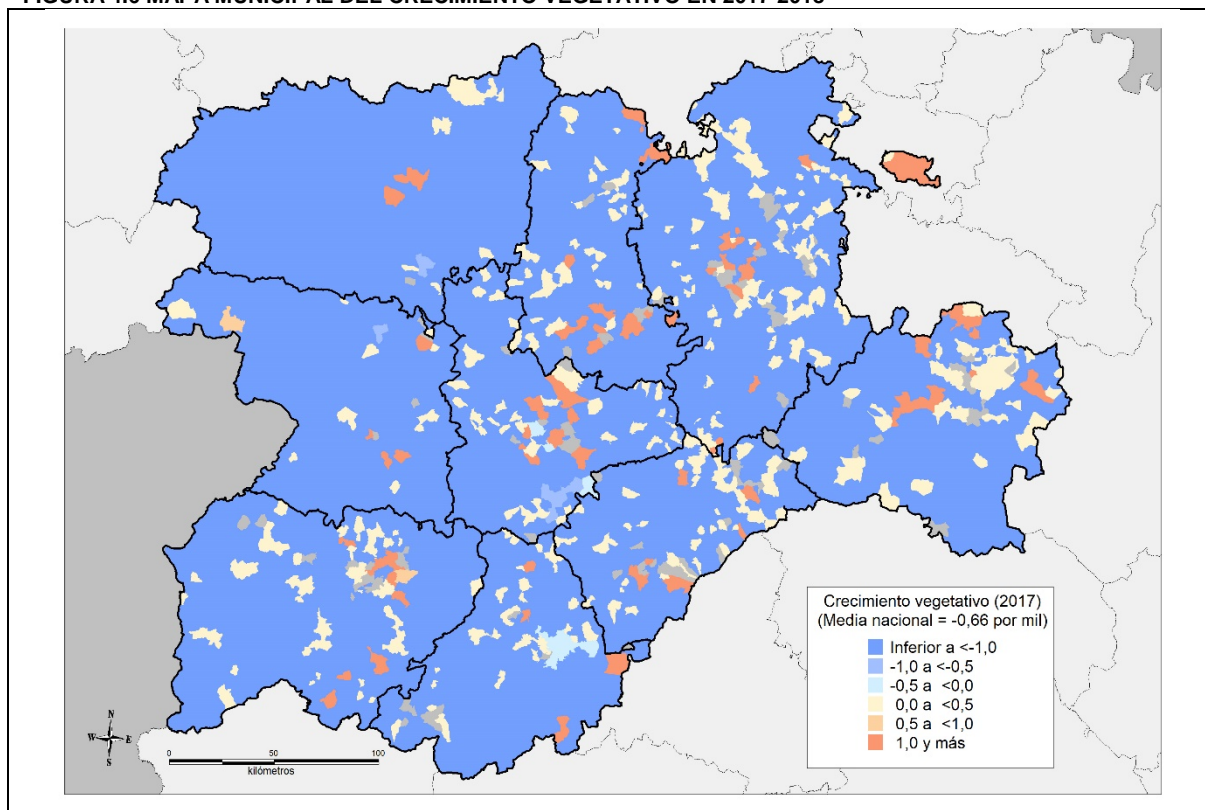
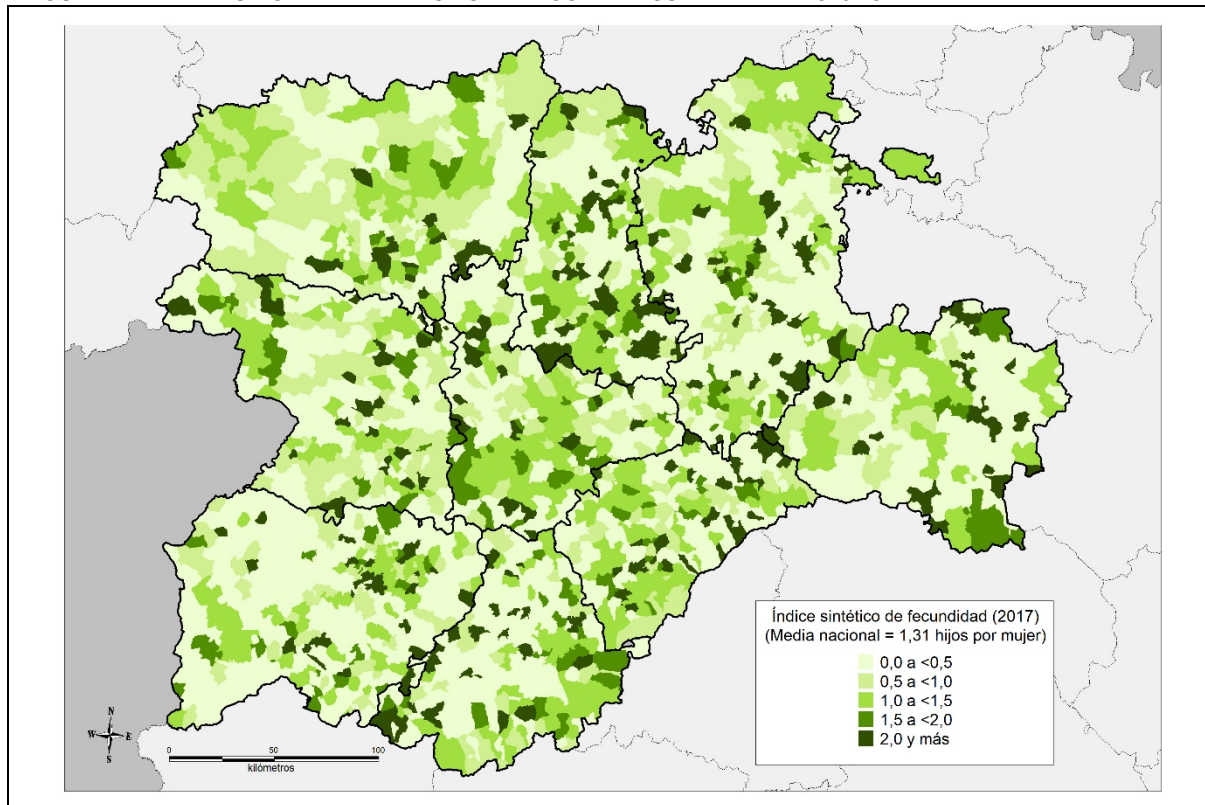
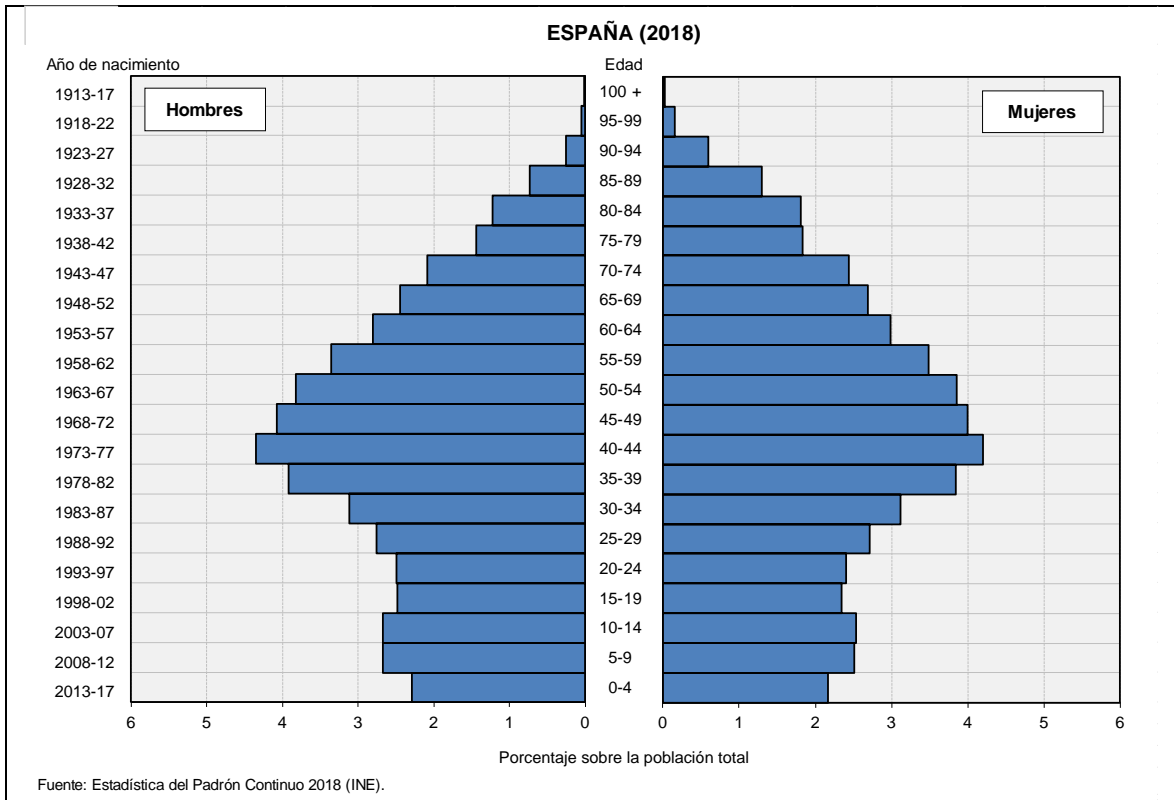

**FIGURA 5.2 PIRÁMIDE DE POBLACIÓN DE CASTILLA Y LEÓN EN 2018**

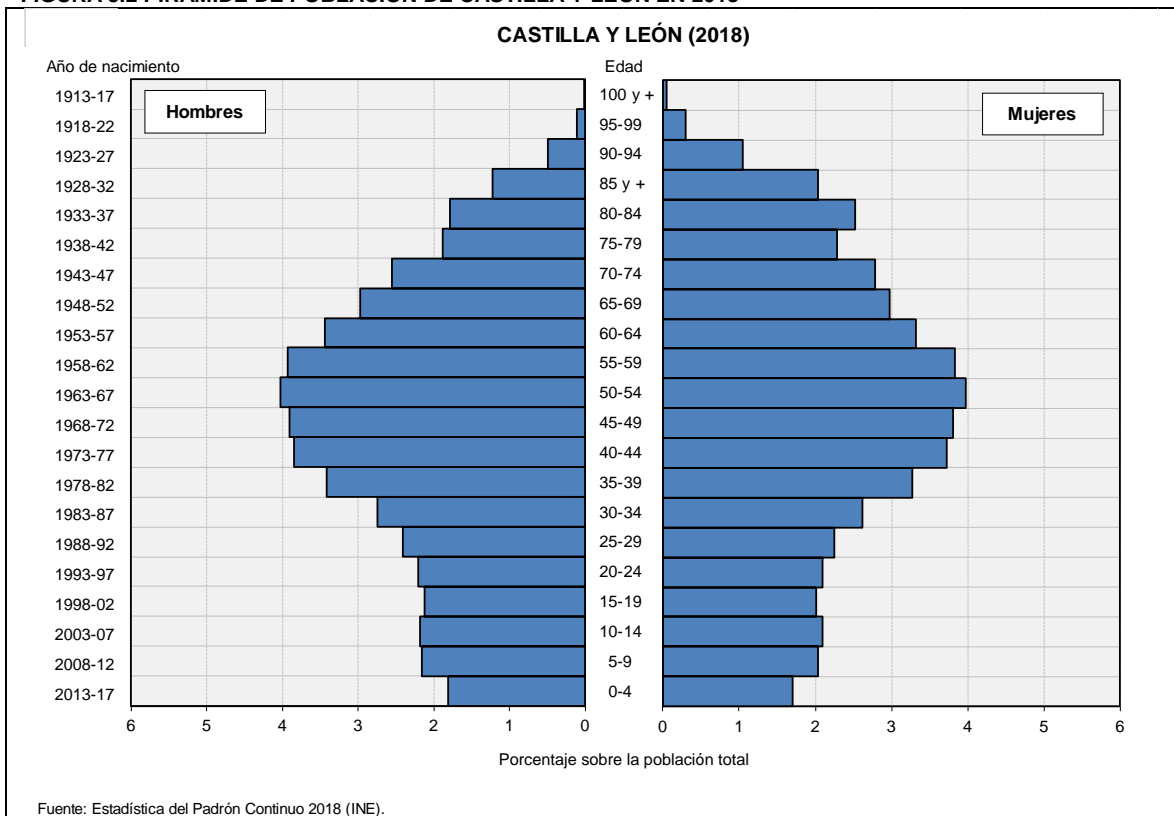

**FIGURA 5.3 PIRÁMIDE DE POBLACIÓN DE CASTILLA Y LEÓN SEGÚN NACIONALIDAD Y COMPARACIÓN CON EL PERFIL DE LA ESPAÑOLA EN 2018**

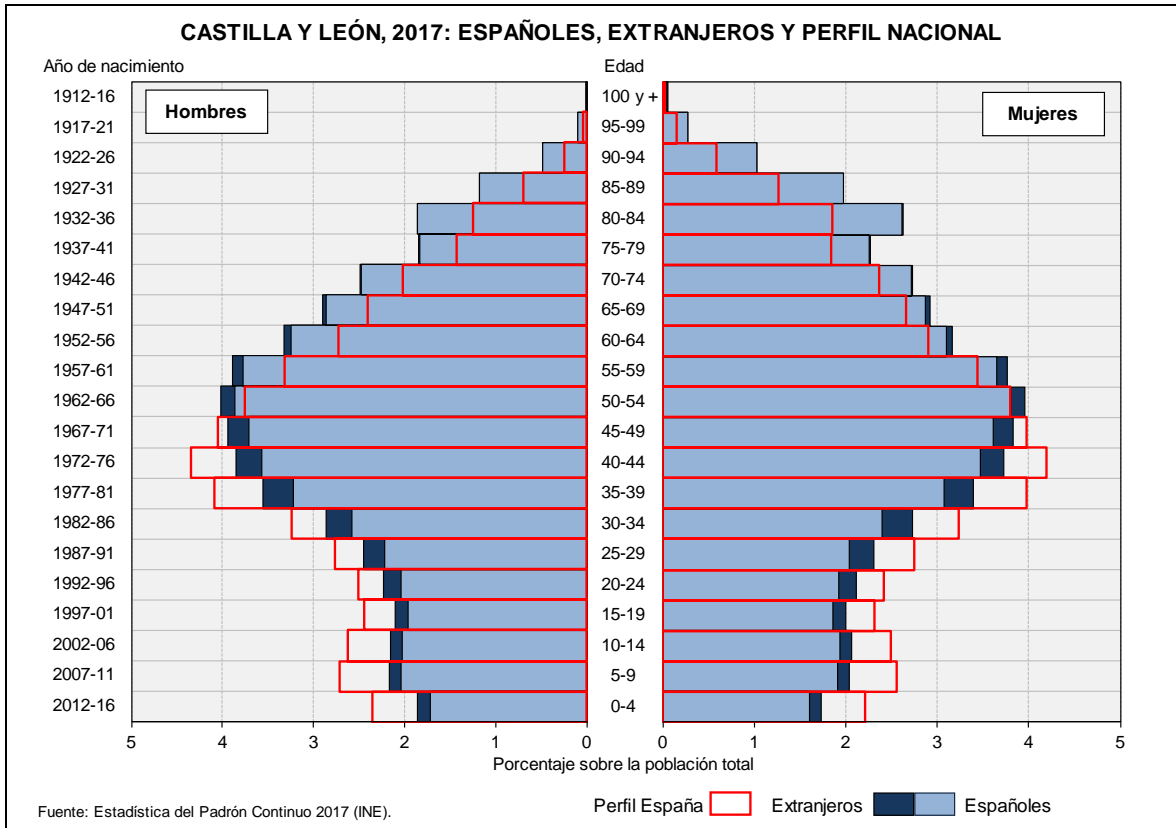

**FIGURA 5.4 PIRÁMIDE DE POBLACIÓN DE LA PROVINCIA DE ÁVILA EN 2018**





FIGURA 5.5 PIRÁMIDE DE POBLACIÓN DE LA PROVINCIA DE BURGOS EN 2018



FIGURA 5.6 PIRÁMIDE DE POBLACIÓN DE LA PROVINCIA DE LEÓN EN 2018

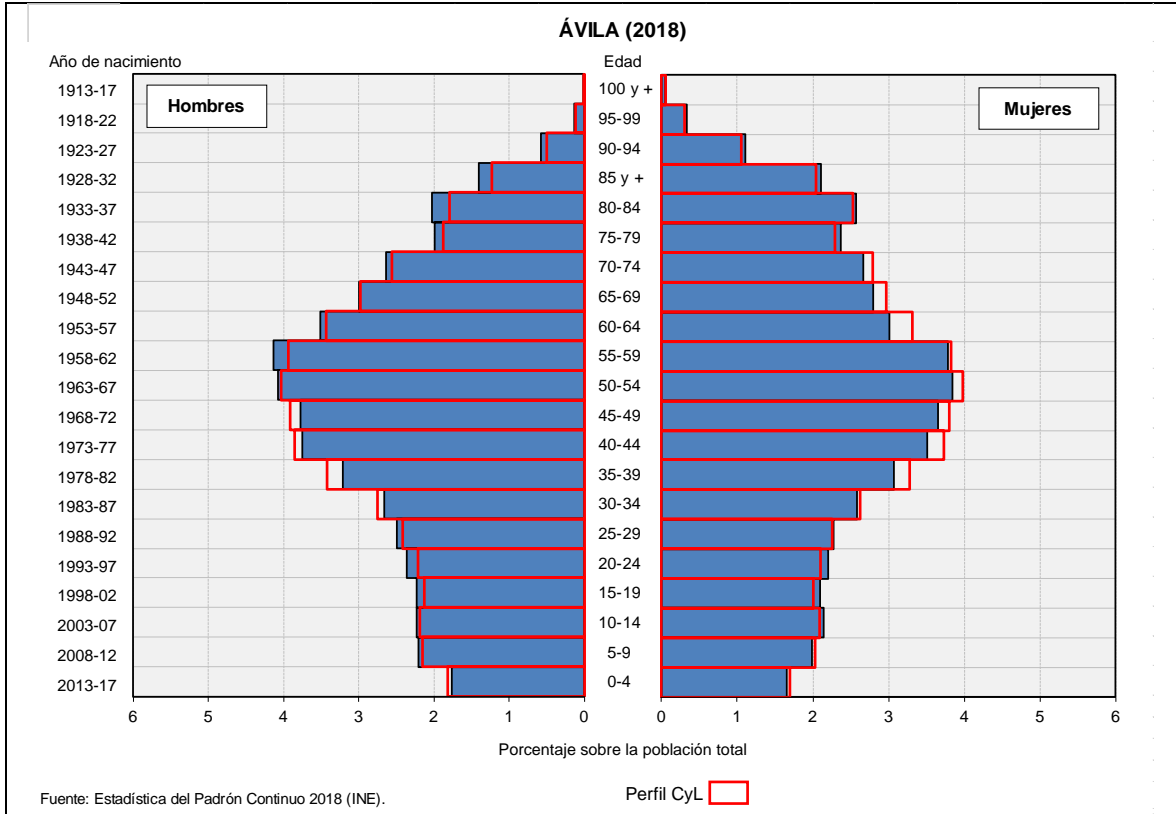

FIGURA 5.7 PIRÁMIDE DE POBLACIÓN DE LA PROVINCIA DE PALENCIA EN 2018

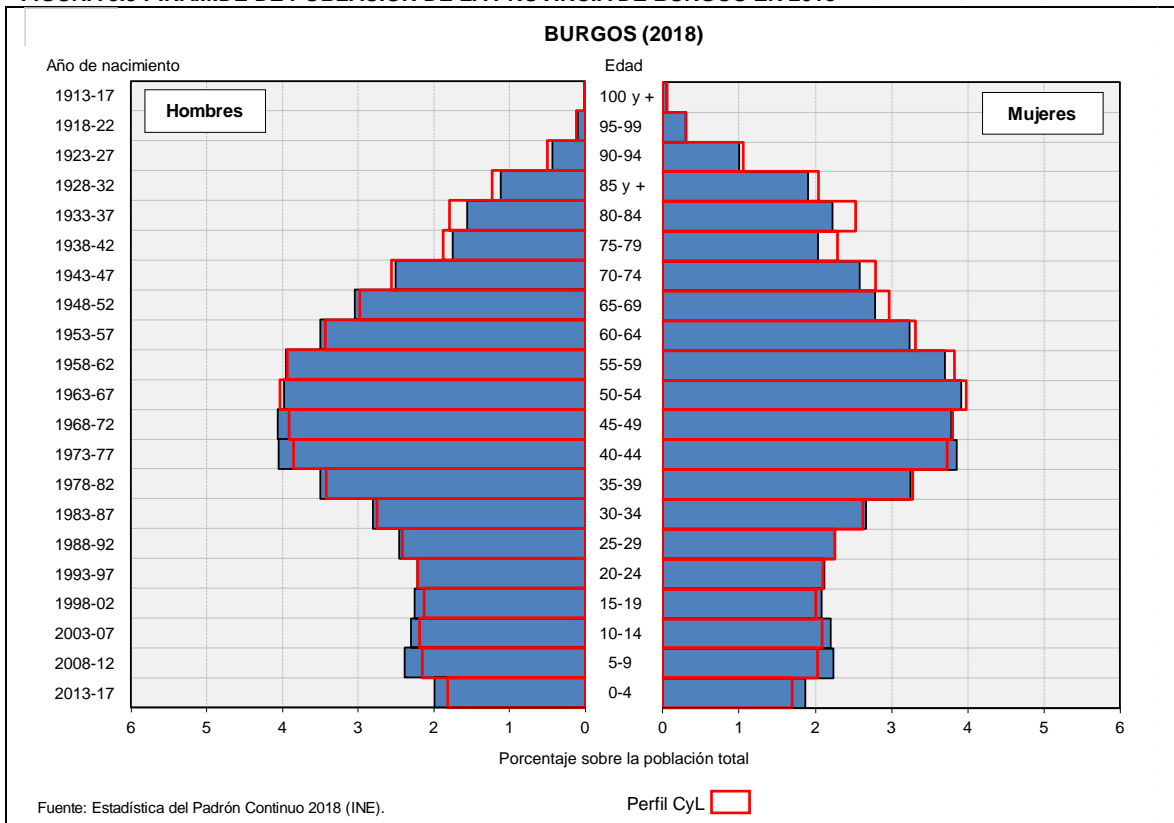

FIGURA 5.8 PIRÁMIDE DE POBLACIÓN DE LA PROVINCIA DE SALAMANCA EN 2018

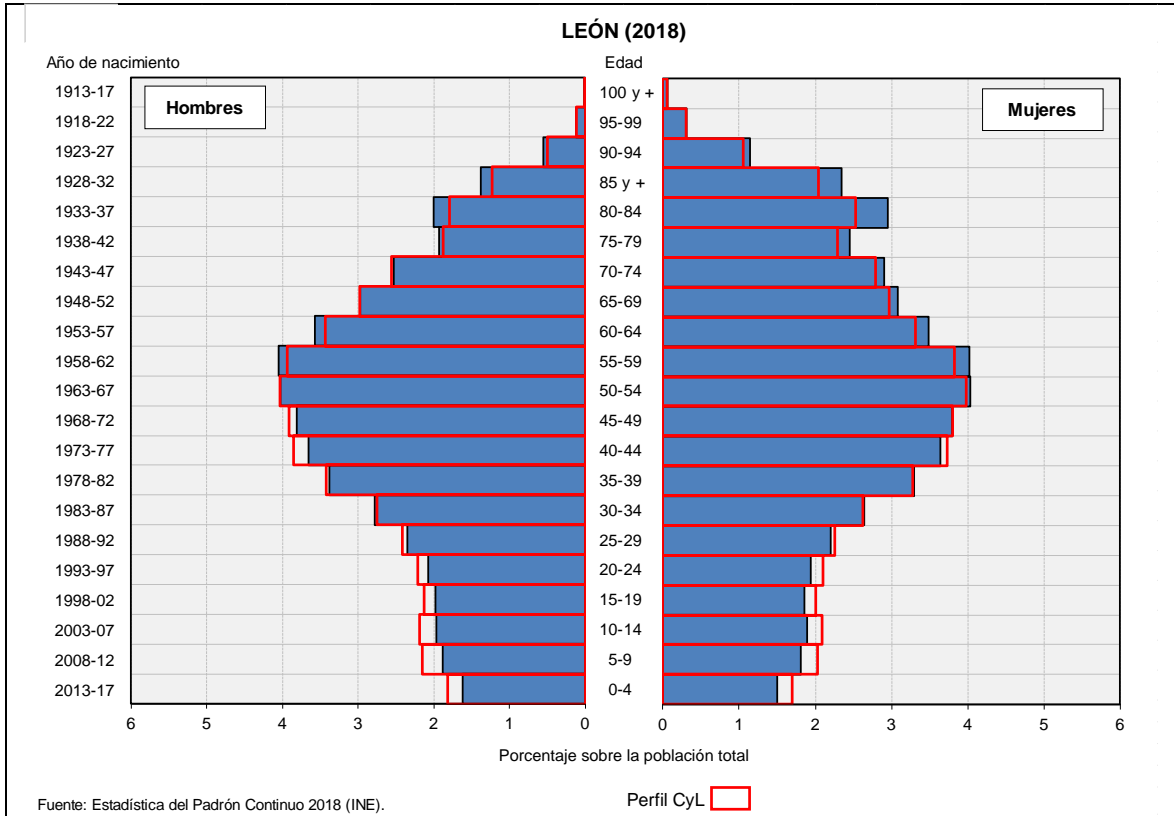

FIGURA 5.9 PIRÁMIDE DE POBLACIÓN DE LA PROVINCIA DE SEGOVIA EN 2018

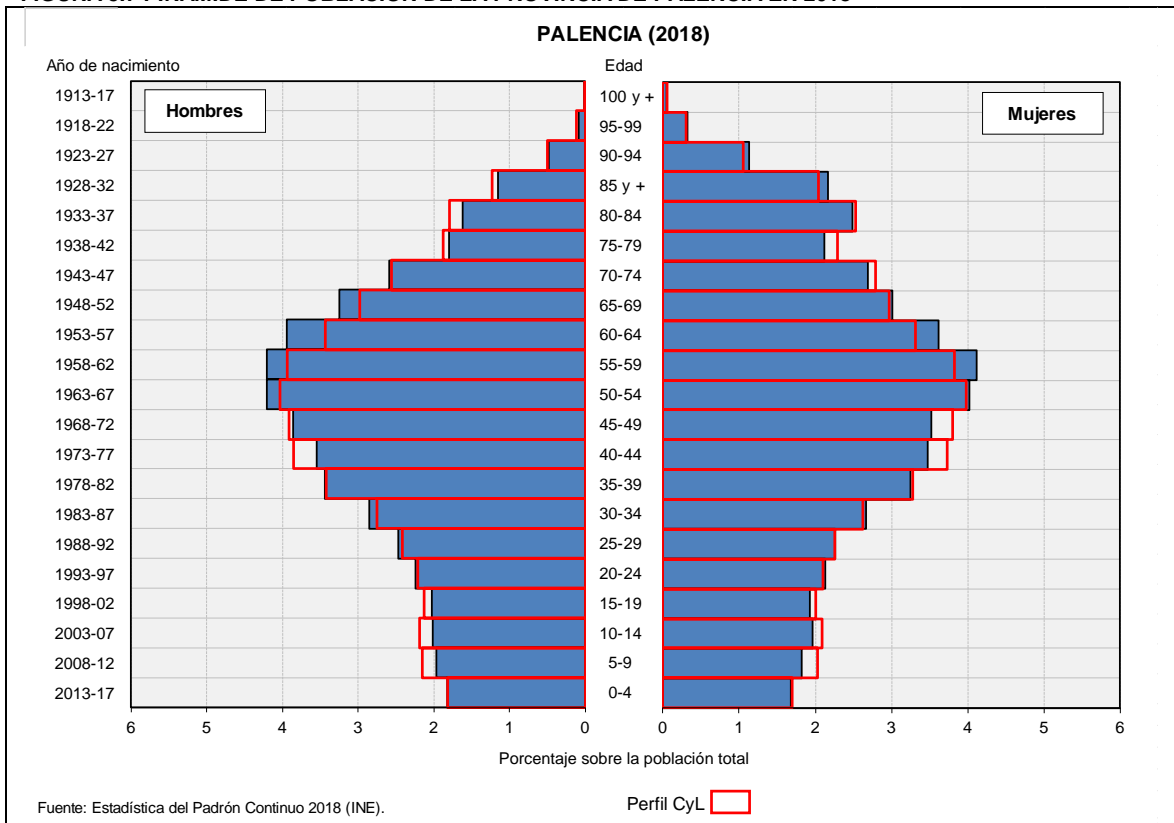

FIGURA 5.10 PIRÁMIDE DE POBLACIÓN DE LA PROVINCIA DE SORIA EN 2018

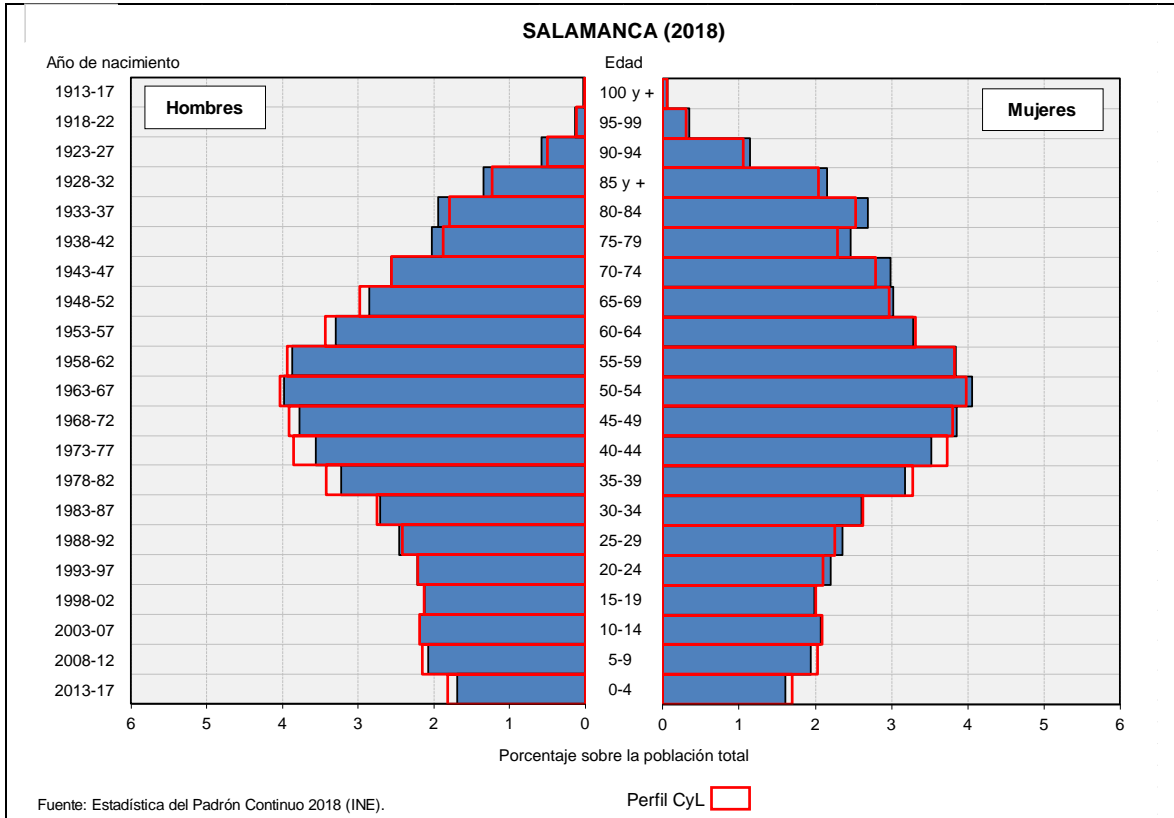

FIGURA 5.11 PIRÁMIDE DE POBLACIÓN DE LA PROVINCIA DE VALLADOLID EN 2018

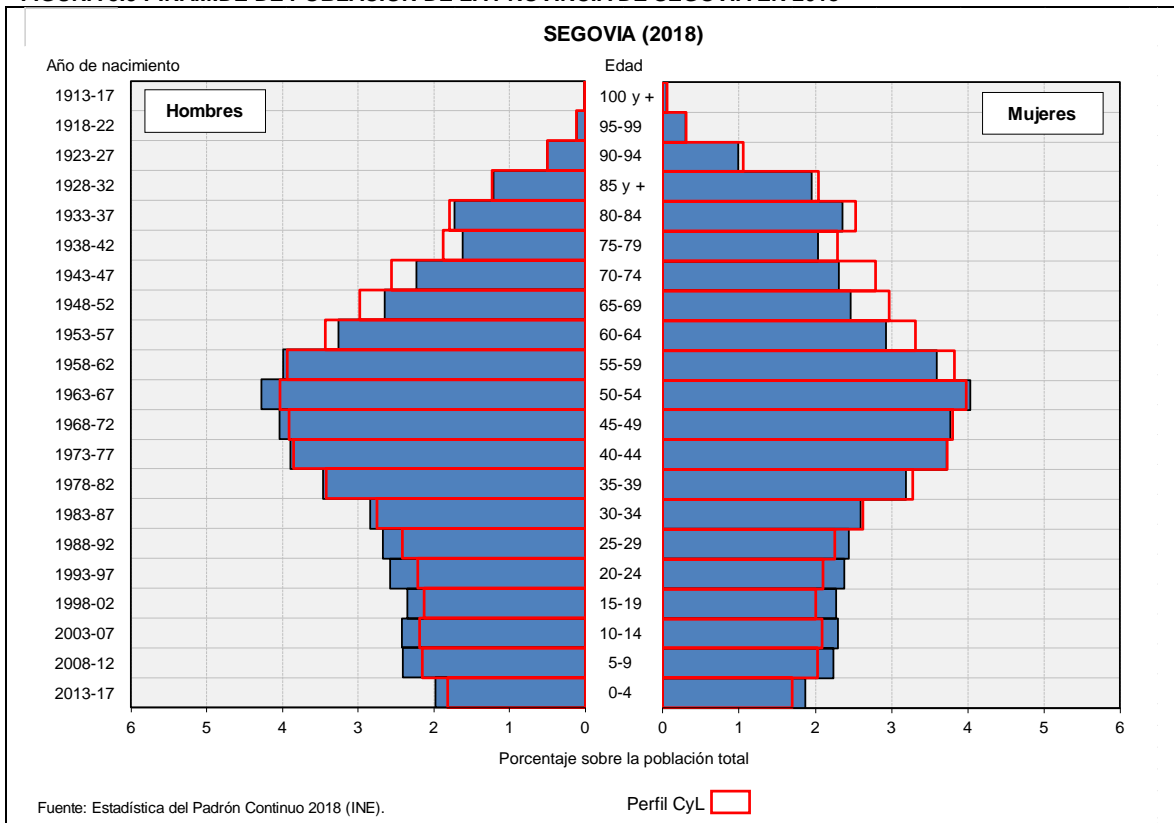

FIGURA 5.12 PIRÁMIDE DE POBLACIÓN DE LA PROVINCIA DE ZAMORA EN 2018

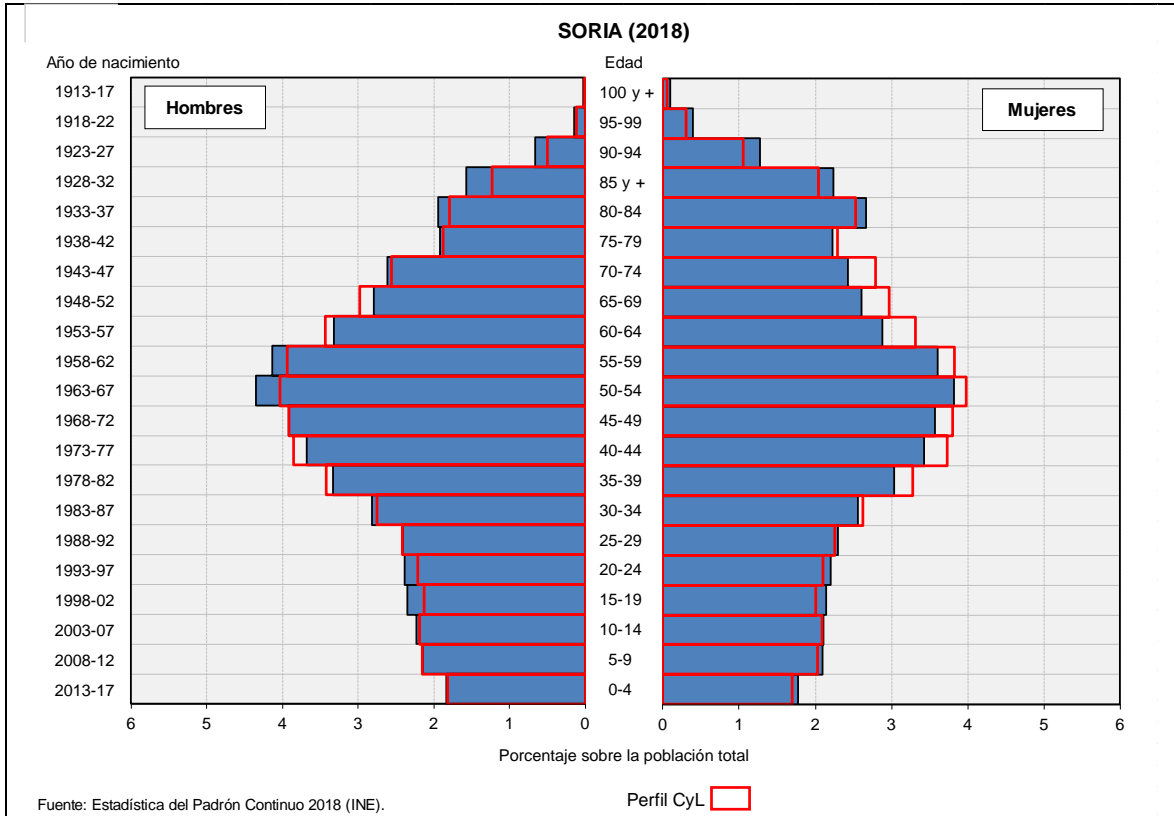

FIGURA 5.13 PIRÁMIDE DE POBLACIÓN DE LAS CAPITALES PROVINCIALES EN 2018

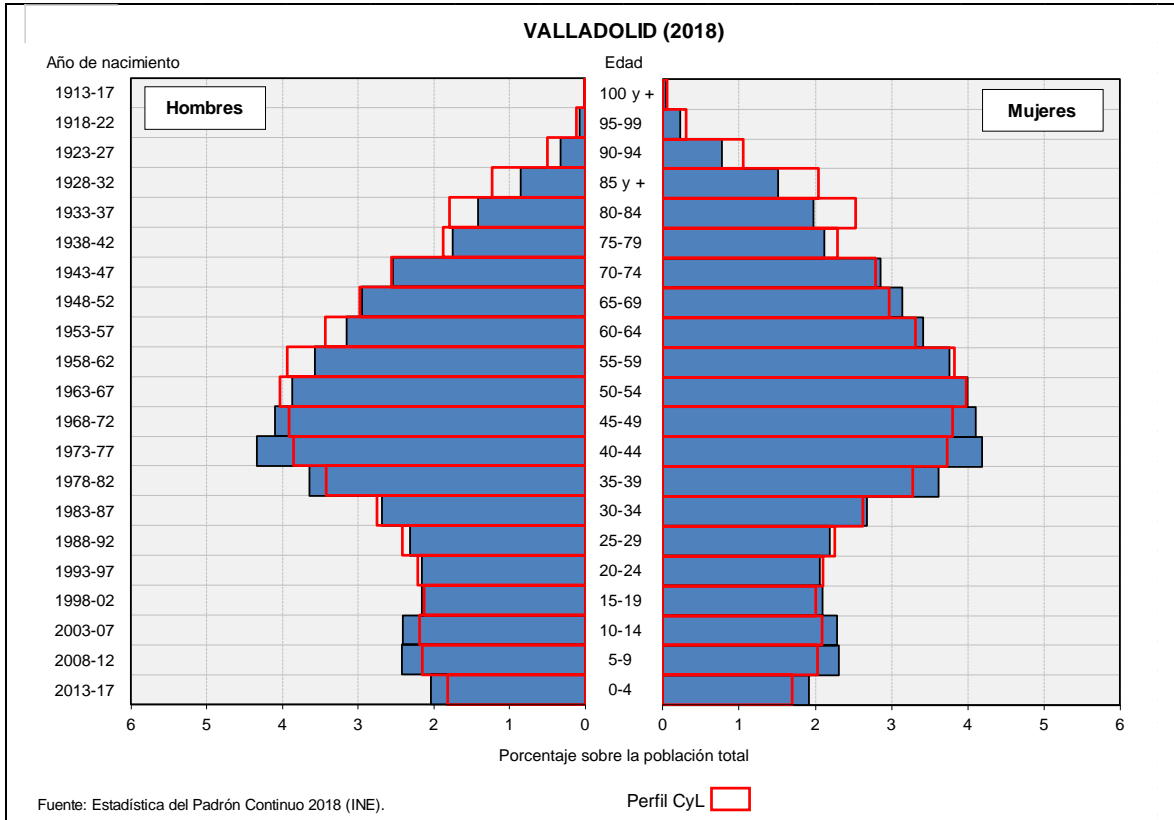

FIGURA 5.14 PIRÁMIDE DE POBLACIÓN DE LAS CIUDADES NO CAPITALES (> 10.000 HABITANTES) EN 2018

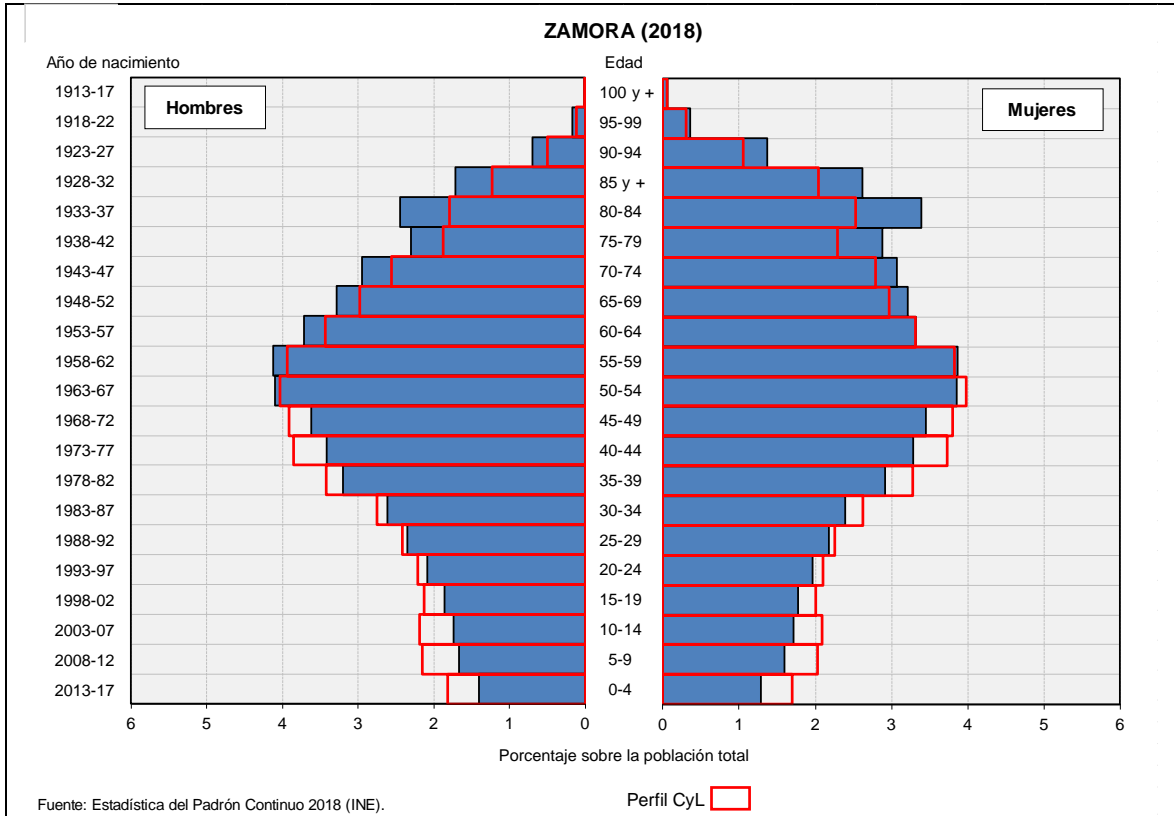

FIGURA 5.15 PIRÁMIDE DE POBLACIÓN DE LAS ÁREAS PERIURBANAS EN 2018

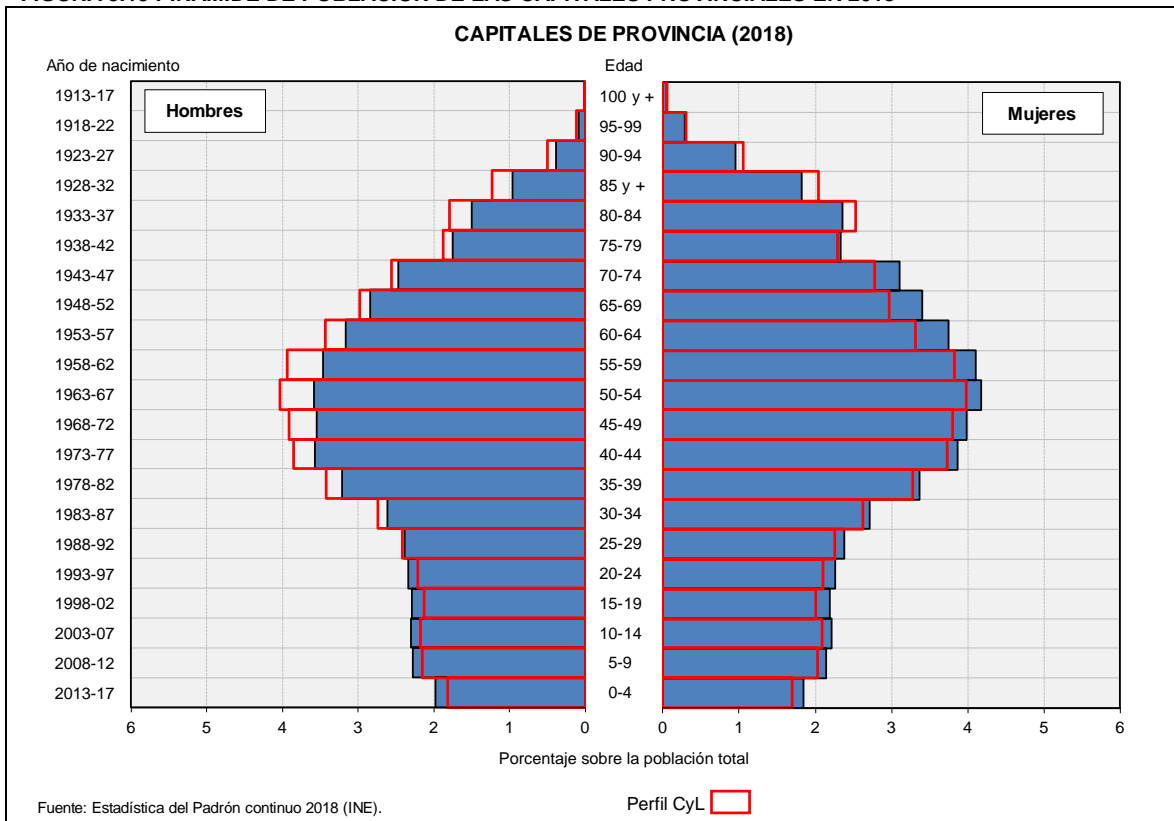

FIGURA 5.16 PIRÁMIDE DE POBLACIÓN DE LAS ÁREAS DE INFLUENCIA URBANA EN 2018



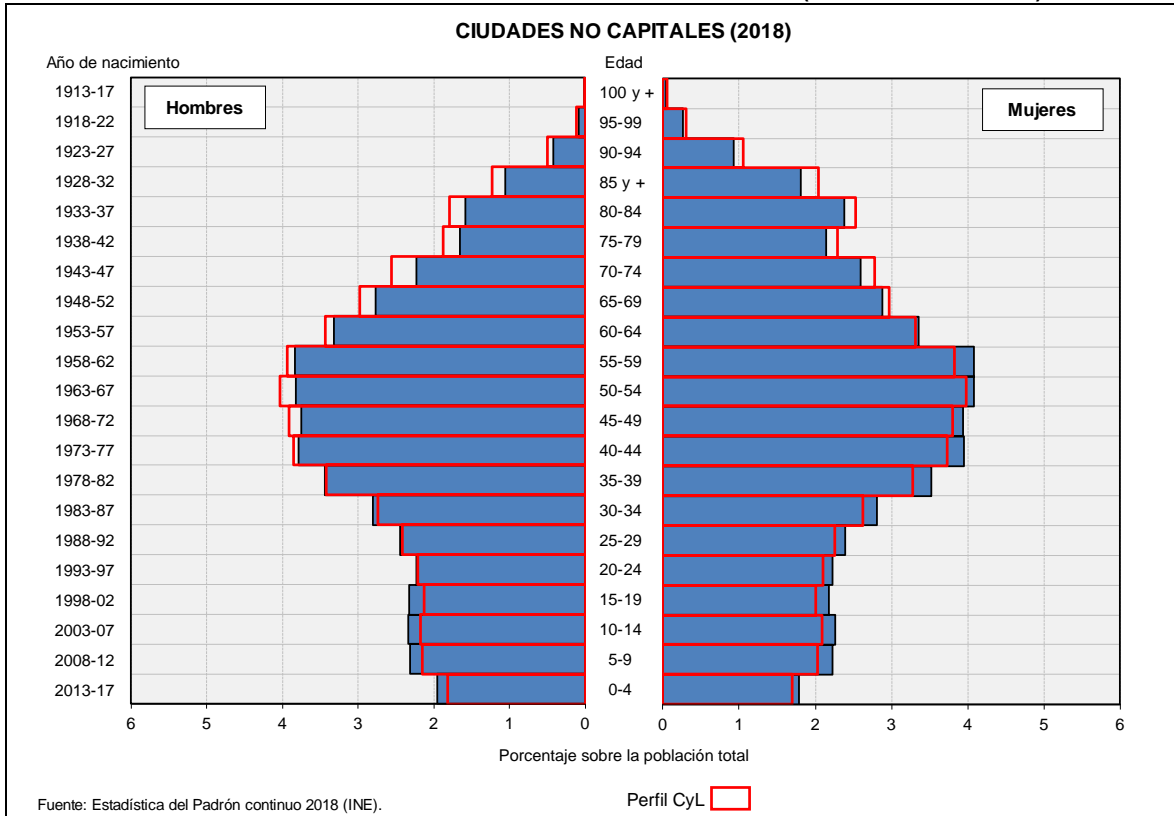

**FIGURA 5.17 PIRÁMIDE DE POBLACIÓN DE LOS CENTROS DE SERVICIOS RURALES DE 1<sup>er</sup> ORDEN (5.000 A 9.999 HABITANTES) EN 2018**

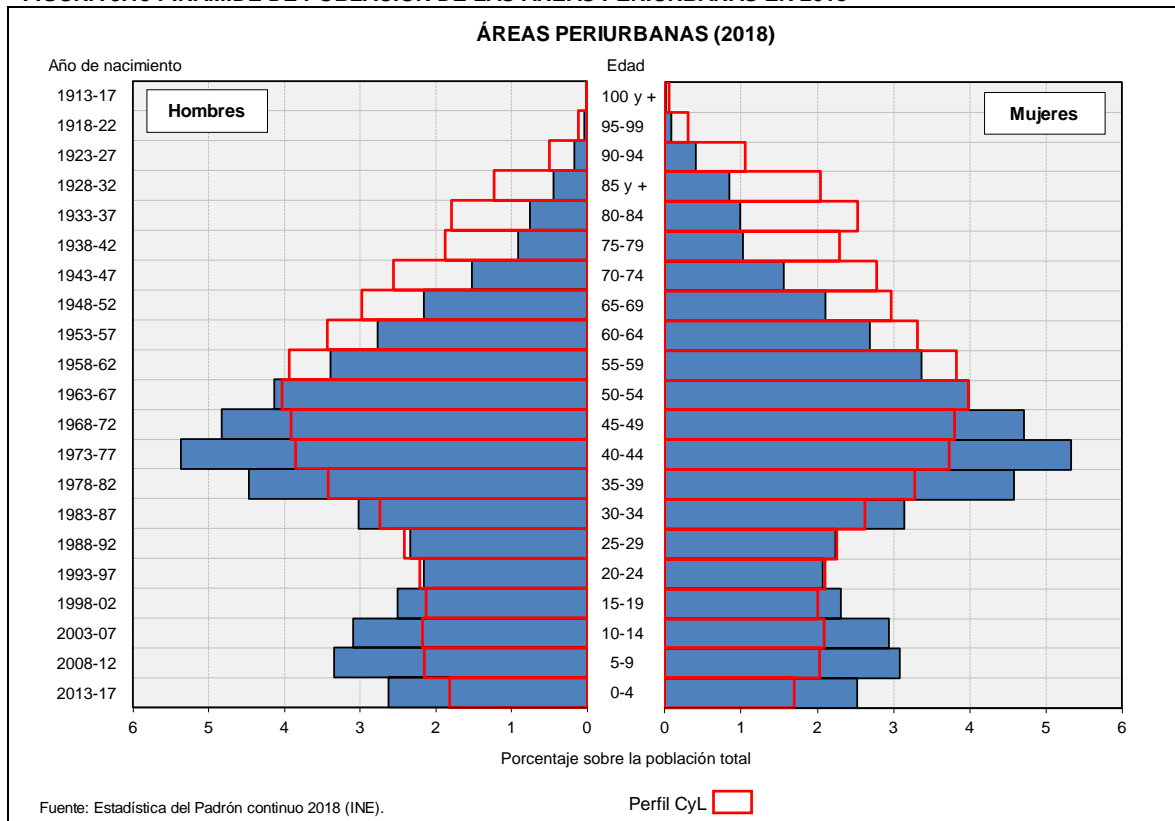
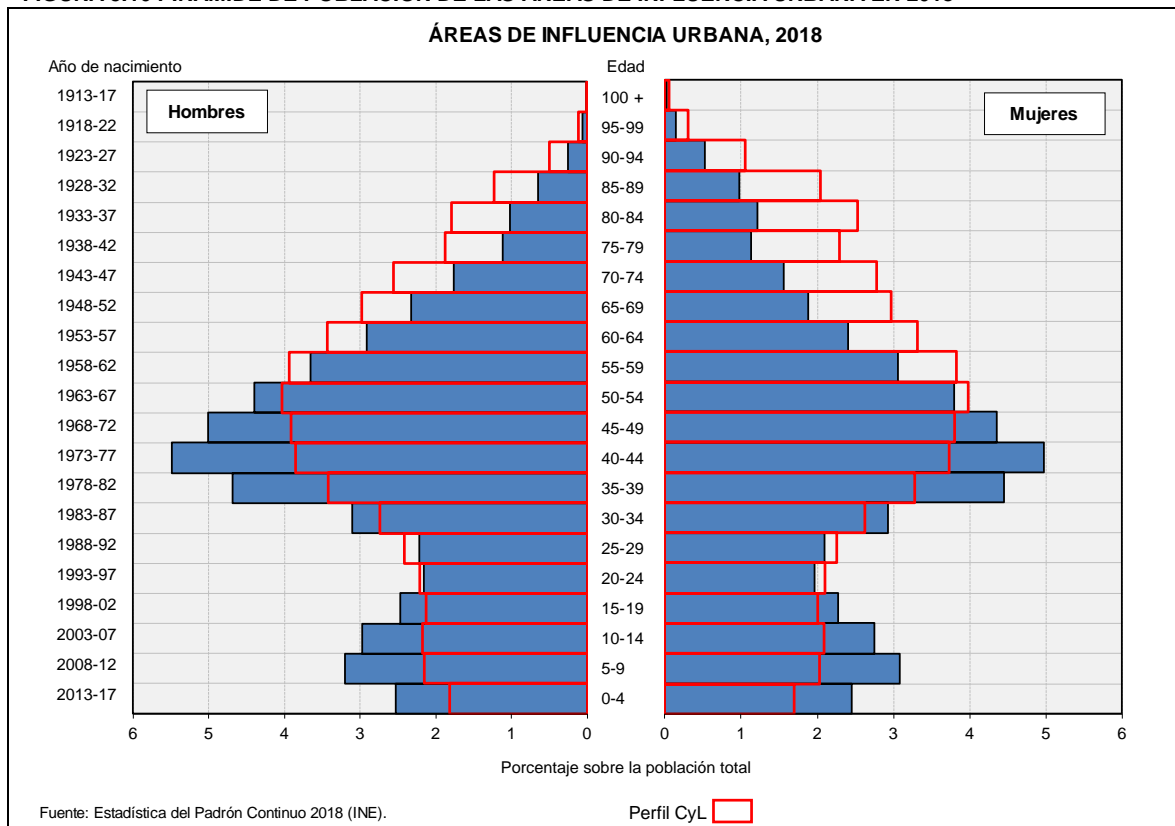
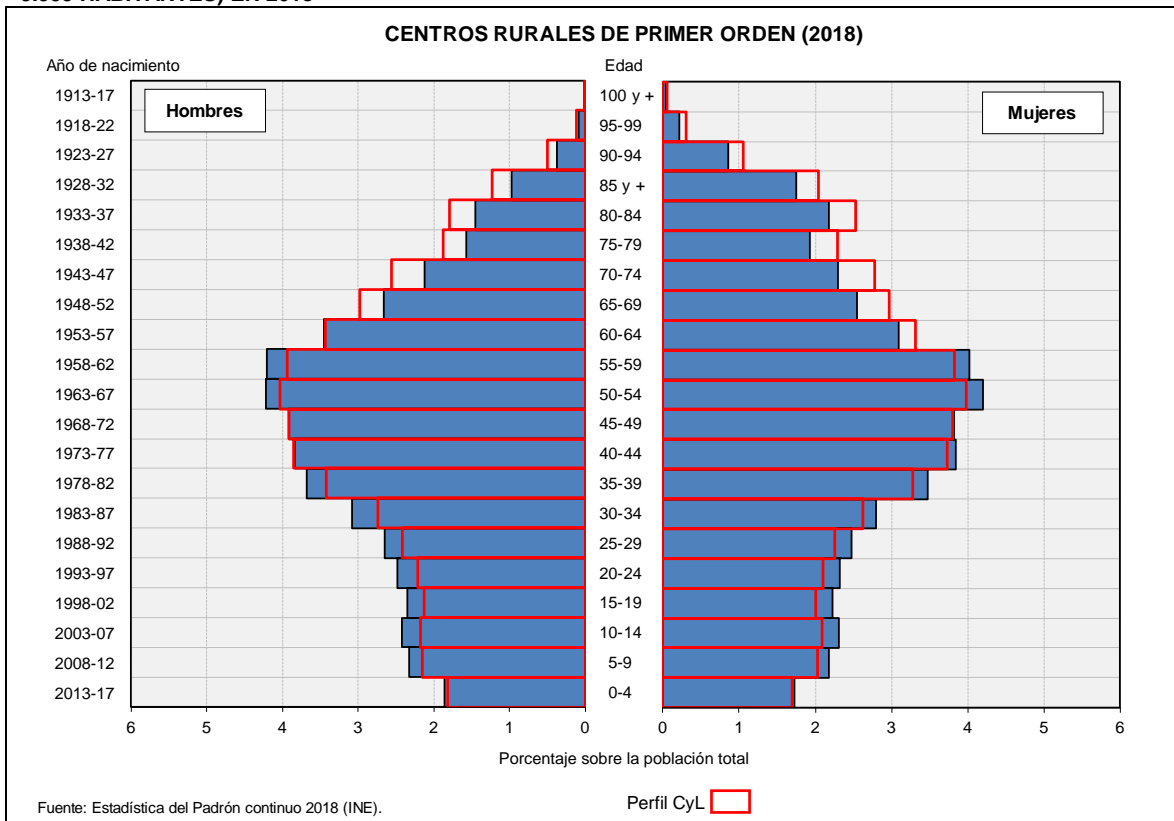

**FIGURA 5.18 PIRÁMIDE DE POBLACIÓN DE LOS CENTROS DE SERVICIOS RURALES DE 2<sup>o</sup> ORDEN (2.000 A 4.999 HABITANTES) EN 2018**



FIGURA 5.19 PIRÁMIDE DE POBLACIÓN DE LOS CENTROS DE SERVICIOS RURALES DE 3<sup>er</sup> ORDEN EN 2018



FIGURA 5.20 PIRÁMIDE DE POBLACIÓN DEL ÁMBITO RURAL PROFUNDO (<2.000 HABITANTES) EN 2018

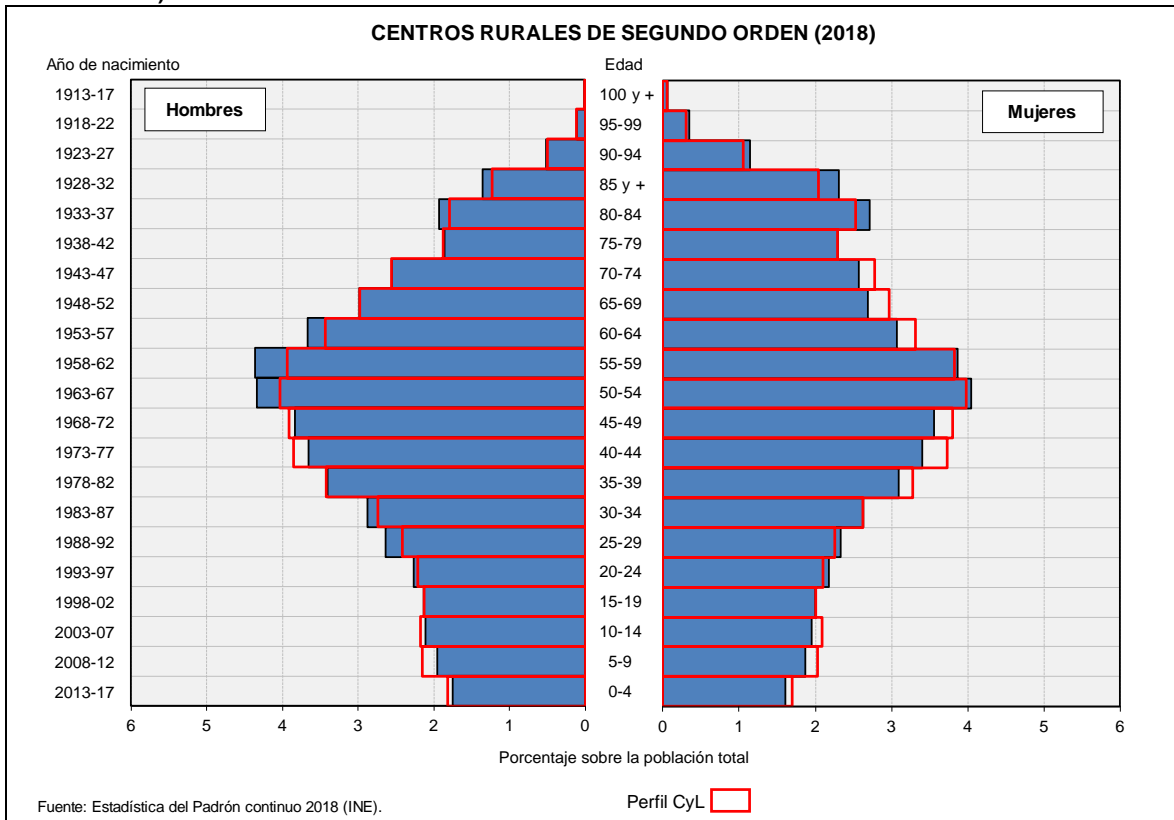

TABLA 5.1 POBLACIÓN DE CASTILLA Y LEÓN POR PROVINCIAS, GRUPOS DE EDAD Y SEXO, 2018

Ambos sexos						
Ámbito	Total	Menos de 15	15 a 39	40 a 64	65 a 84	85 y más
Ávila	158.498	18.991	39.946	58.718	31.789	9.054
Burgos	357.070	46.338	91.414	135.761	66.028	17.529
León	463.746	49.490	113.594	176.686	96.543	27.433
Palencia	162.035	18.235	40.953	62.400	31.689	8.758
Salamanca	331.473	38.345	83.054	122.794	68.082	19.198
Segovia	153.342	20.246	41.070	57.488	26.670	7.868
Soria	88.600	10.788	22.627	32.502	17.005	5.678
Valladolid	519.851	69.511	132.943	200.213	97.447	19.737
Zamora	174.549	16.406	40.682	64.130	41.098	12.233
Castilla y León	2.409.164	288.350	606.283	910.692	476.351	127.488
Varones						
Ámbito	Total	Menos de 15	15 a 39	40 a 64	65 a 84	85 y más
Ávila	79.538	9.821	20.560	30.506	15.294	3.357
Burgos	178.337	23.789	47.213	69.797	31.630	5.908
León	225.646	25.365	58.298	88.684	43.744	9.555
Palencia	80.323	9.391	21.117	32.009	14.992	2.814
Salamanca	161.065	19.719	42.181	61.221	31.071	6.873
Segovia	76.979	10.432	21.315	29.818	12.606	2.808
Soria	44.800	5.494	11.784	17.182	8.210	2.130
Valladolid	253.356	35.653	67.291	98.962	44.959	6.491
Zamora	86.319	8.399	21.109	33.099	19.182	4.530
Castilla y León	1.186.363	148.063	310.868	461.278	221.688	44.466
Mujeres						
Ámbito	Total	Menos de 15	15 a 39	40 a 64	65 a 84	85 y más
Ávila	78.960	9.170	19.386	28.212	16.495	5.697
Burgos	178.733	22.549	44.201	65.964	34.398	11.621
León	238.100	24.125	55.296	88.002	52.799	17.878
Palencia	81.712	8.844	19.836	30.391	16.697	5.944
Salamanca	170.408	18.626	40.873	61.573	37.011	12.325
Segovia	76.363	9.814	19.755	27.670	14.064	5.060
Soria	43.800	5.294	10.843	15.320	8.795	3.548
Valladolid	266.495	33.858	65.652	101.251	52.488	13.246
Zamora	88.230	8.007	19.573	31.031	21.916	7.703
Castilla y León	1.222.801	140.287	295.415	449.414	254.663	83.022

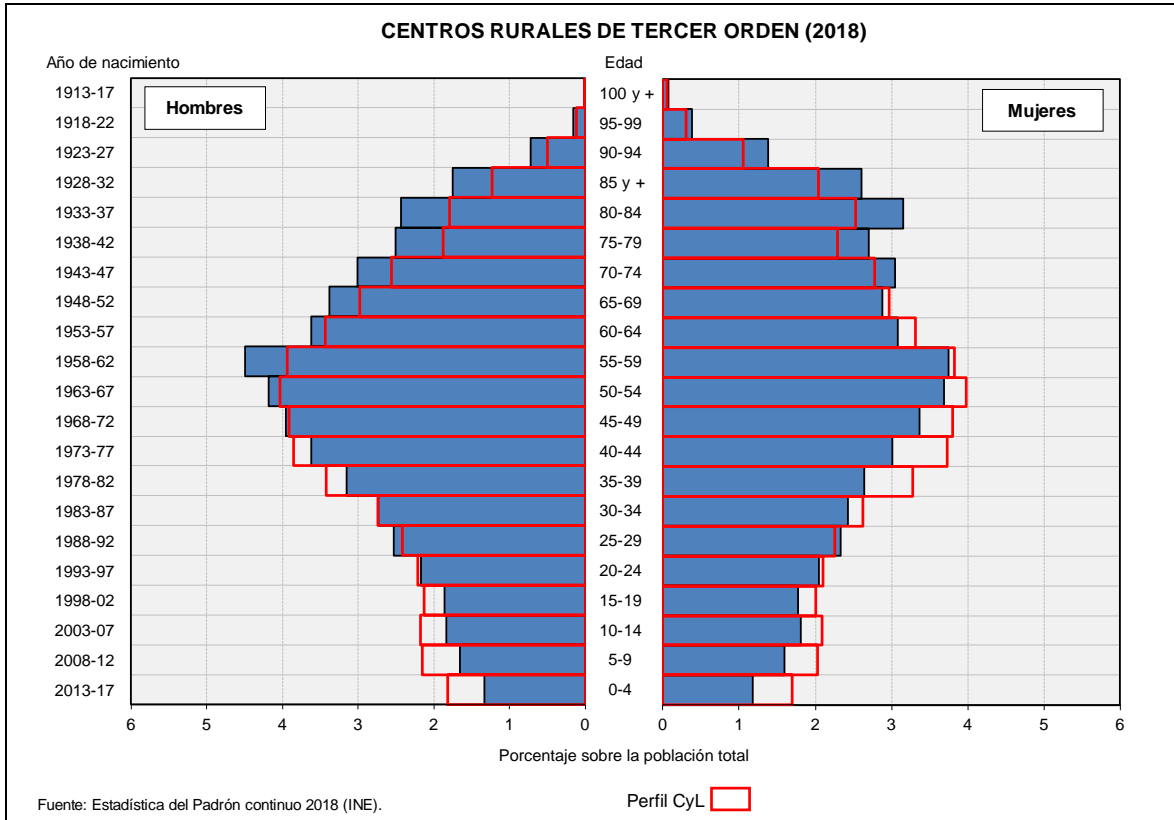
Fuente: Padrón Municipal de Habitantes 2018 (INE).

TABLA 5.2 PORCENTAJES DE POBLACIÓN POR SEXO Y EDAD POR PROVINCIAS, CASTILLA Y LEÓN Y ESPAÑA, , 2018

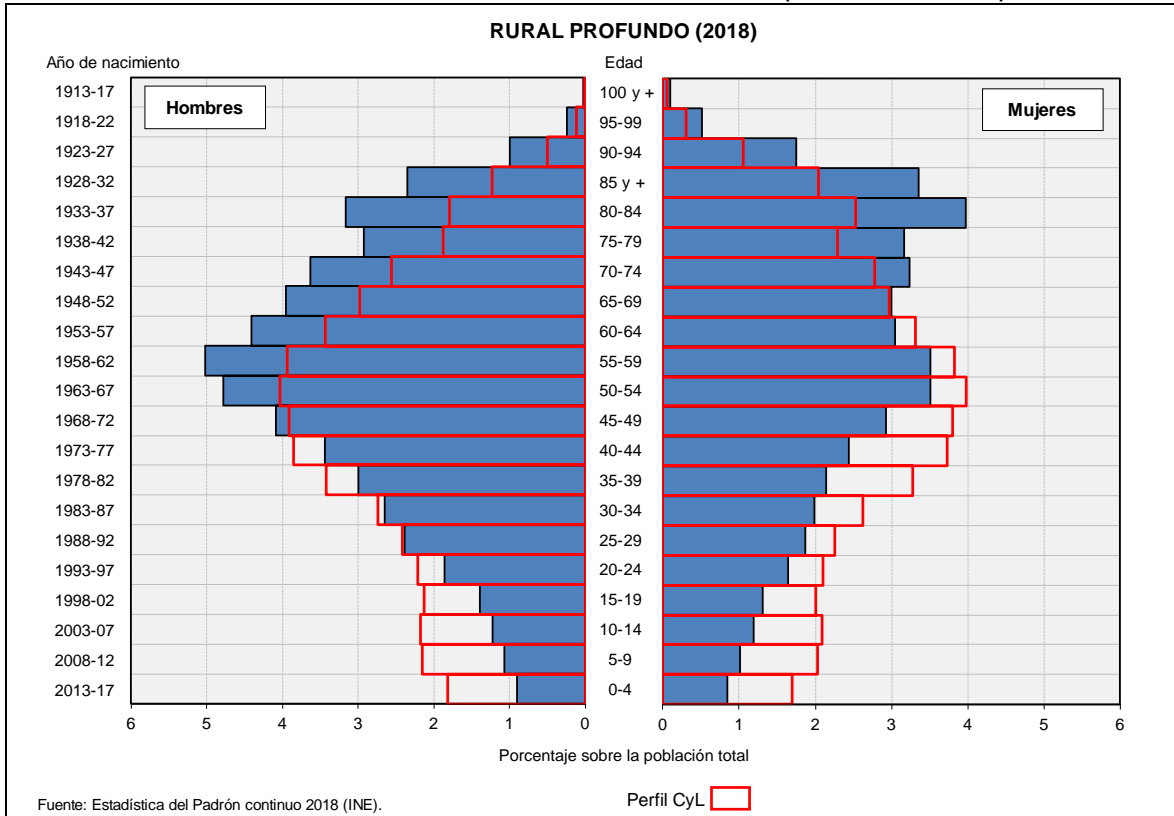
	España	CYL	Ávila	Burgos	León	Palencia	Salamanca	Segovia	Soria	Valladolid	Zamora
Sexo											
Varones	49,01%	49,24%	50,18%	49,94%	48,66%	49,57%	48,59%	50,20%	50,56%	48,74%	49,45%
Mujeres	50,99%	50,76%	49,82%	50,06%	51,34%	50,43%	51,41%	49,80%	49,44%	51,26%	50,55%
Edad											
0-4	4,45%	3,51%	3,42%	3,86%	3,12%	3,50%	3,30%	3,85%	3,60%	3,95%	2,69%
05-09	5,18%	4,19%	4,20%	4,62%	3,69%	3,78%	4,02%	4,64%	4,23%	4,73%	3,26%
10-14	5,21%	4,27%	4,36%	4,50%	3,86%	3,98%	4,25%	4,72%	4,34%	4,69%	3,46%
15-19	4,82%	4,14%	4,33%	4,34%	3,83%	3,95%	4,11%	4,62%	4,49%	4,25%	3,63%
20-24	4,90%	4,31%	4,56%	4,33%	4,01%	4,38%	4,43%	4,96%	4,59%	4,21%	4,05%
25-29	5,47%	4,66%	4,77%	4,71%	4,56%	4,74%	4,80%	5,11%	4,71%	4,49%	4,52%
30-34	6,23%	5,37%	5,25%	5,47%	5,43%	5,52%	5,31%	5,44%	5,38%	5,36%	5,00%
35-39	7,76%	6,69%	6,28%	6,75%	6,67%	6,68%	6,40%	6,65%	6,36%	7,26%	6,10%
40-44	8,55%	7,57%	7,26%	7,91%	7,30%	7,02%	7,08%	7,62%	7,09%	8,53%	6,70%
45-49	8,07%	7,71%	7,43%	7,84%	7,61%	7,38%	7,63%	7,80%	7,48%	8,20%	7,07%
50-54	7,68%	8,01%	7,91%	7,89%	8,07%	8,22%	8,03%	8,31%	8,17%	7,87%	7,95%
55-59	6,84%	7,76%	7,92%	7,66%	8,07%	8,33%	7,72%	7,58%	7,74%	7,33%	8,00%
60-64	5,79%	6,75%	6,53%	6,73%	7,05%	7,57%	6,58%	6,18%	6,20%	6,57%	7,03%
65-69	5,13%	5,95%	5,79%	5,83%	6,05%	6,26%	5,87%	5,11%	5,39%	6,10%	6,51%
70-74	4,53%	5,34%	5,30%	5,09%	5,43%	5,27%	5,55%	4,54%	5,04%	5,39%	6,02%
75-79	3,26%	4,17%	4,36%	3,79%	4,38%	3,91%	4,48%	3,66%	4,15%	3,87%	5,18%
80-84	3,02%	4,32%	4,60%	3,79%	4,95%	4,12%	4,64%	4,08%	4,61%	3,39%	5,84%
85-89	2,03%	3,26%	3,50%	3,01%	3,72%	3,32%	3,51%	3,16%	3,81%	2,36%	4,34%
90-94	0,85%	1,55%	1,68%	1,44%	1,69%	1,62%	1,72%	1,49%	1,94%	1,10%	2,06%
95-99	0,21%	0,41%	0,47%	0,40%	0,43%	0,41%	0,48%	0,41%	0,54%	0,29%	0,52%
100 +	0,03%	0,06%	0,07%	0,06%	0,07%	0,05%	0,08%	0,06%	0,12%	0,04%	0,08%

FUENTE: Estadística del Padrón Continuo (INE).

TABLA 5.3 ENVEJECIMIENTO POR COMUNIDADES AUTÓNOMAS EN 2018

	Población total	Menos de 15 años	Tasa de juventud	65 y más años	Tasa de envejecimiento	80 y más años	Tasa de sobre envejecimiento
Andalucía	8.384.408	1.338.506	15,96	1.410.945	16,83	411.176	29,14
Aragón	1.308.728	184.466	14,10	282.920	21,62	102.609	36,27
Asturias	1.028.244	112.921	10,98	259.614	25,25	91.109	35,09
Baleares	1.128.908	172.990	15,32	174.839	15,49	49.203	28,14
Canarias	2.127.685	290.028	13,63	331.530	15,58	88.417	26,67
Cantabria	580.229	78.044	13,45	124.586	21,47	42.308	33,96
<b>Castilla y León</b>	<b>2.409.164</b>	<b>288.350</b>	<b>11,97</b>	<b>603.839</b>	<b>25,06</b>	<b>231.445</b>	<b>38,33</b>
Castilla-La Mancha	2.026.807	308.035	15,20	382.588	18,88	140.979	36,85
Cataluña	7.600.065	1.177.134	15,49	1.421.421	18,70	460.466	32,39
C.Valenciana	4.963.703	743.528	14,98	946.638	19,07	277.409	29,30
Extremadura	1.072.863	147.237	13,72	219.198	20,43	78.115	35,64
Galicia	2.701.743	322.943	11,95	672.930	24,91	238.792	35,49
Madrid	6.578.079	1.019.678	15,50	1.154.255	17,55	360.615	31,24
Murcia	1.478.509	258.454	17,48	228.510	15,46	69.486	30,41
Navarra	647.554	101.221	15,63	126.436	19,53	41.840	33,09
País Vasco	2.199.088	307.228	13,97	484.101	22,01	159.641	32,98
Rioja (La)	315.675	46.346	14,68	65.385	20,71	23.067	35,28
Ceuta	85.144	17.808	20,92	9.743	11,44	2.567	26,35
Melilla	86.384	19.980	23,13	8.673	10,04	2.351	27,11
<b>España</b>	<b>46.722.980</b>	<b>6.934.897</b>	<b>14,84</b>	<b>8.908.151</b>	<b>19,07</b>	<b>2.871.595</b>	<b>32,24</b>

FUENTE: Estadística del Padrón Continuo (INE).

FIGURA 5.21 TASAS DE ENVEJECIMIENTO DE LAS COMUNIDADES AUTÓNOMAS EN 2018



Tabla 5.4 PRINCIPALES INDICADORES DE ESTRUCTURAS DEMOGRÁFICAS POR EDAD, 2018

Ámbito espacial	Índice de envejecimiento	Tasa de sobre envejecimiento	% de octogenarios	Edad media	Edad Media de las Personas Mayores	Índice de reemplazo de activos	Grupos de edad		
							< 16	16-64	65 y +
Capitales	1,78	34,55	8,40	46,50	76,90	0,65	13,64	62,04	24,32
Otras ciudades	1,66	37,53	8,57	46,03	77,33	0,67	13,79	63,37	22,84
Áreas periurbanas	0,70	28,74	3,74	40,28	75,58	0,88	18,68	68,30	13,02
Influencia urbana	0,81	33,18	4,85	41,20	76,48	0,89	18,03	67,34	14,63
Centros de 1 <sup>er</sup> orden	1,53	37,65	7,92	45,36	77,34	0,70	13,76	65,20	21,04
Centros de 2 <sup>o</sup> orden	2,11	41,24	10,49	47,88	78,02	0,61	12,06	62,50	25,44
Centros de 3 <sup>er</sup> orden	2,98	41,95	12,66	50,50	78,26	0,54	10,14	59,67	30,19
Rural profundo (<2.000)	5,38	45,25	16,46	54,77	78,82	0,36	6,76	56,86	36,38
Castilla y León	1,96	38,33	9,61	47,37	77,54	0,61	12,81	62,13	25,06
España	1,21	32,24	6,15	43,15	76,13	0,83	15,76	65,18	19,07

**Índice de envejecimiento:** Cociente entre la población de 65 y más años y la población menor de 16; **Tasa de envejecimiento:** % de población de 65 y más años respecto a la población total; **Tasa de sobre envejecimiento:** % de población de 80 y más años respecto a la población de 65 años y más; **% de octogenarios:** porcentaje de población de 80 y más años respecto a la población total; **Proporción de activos:** % de población de 16 a 64 años respecto a la población total; **Índice de reemplazo de activos:** cociente entre la población de 15 a 19 años y la población de 60 a 64 años.

FUENTE: Estadística del Padrón Continuo (INE).

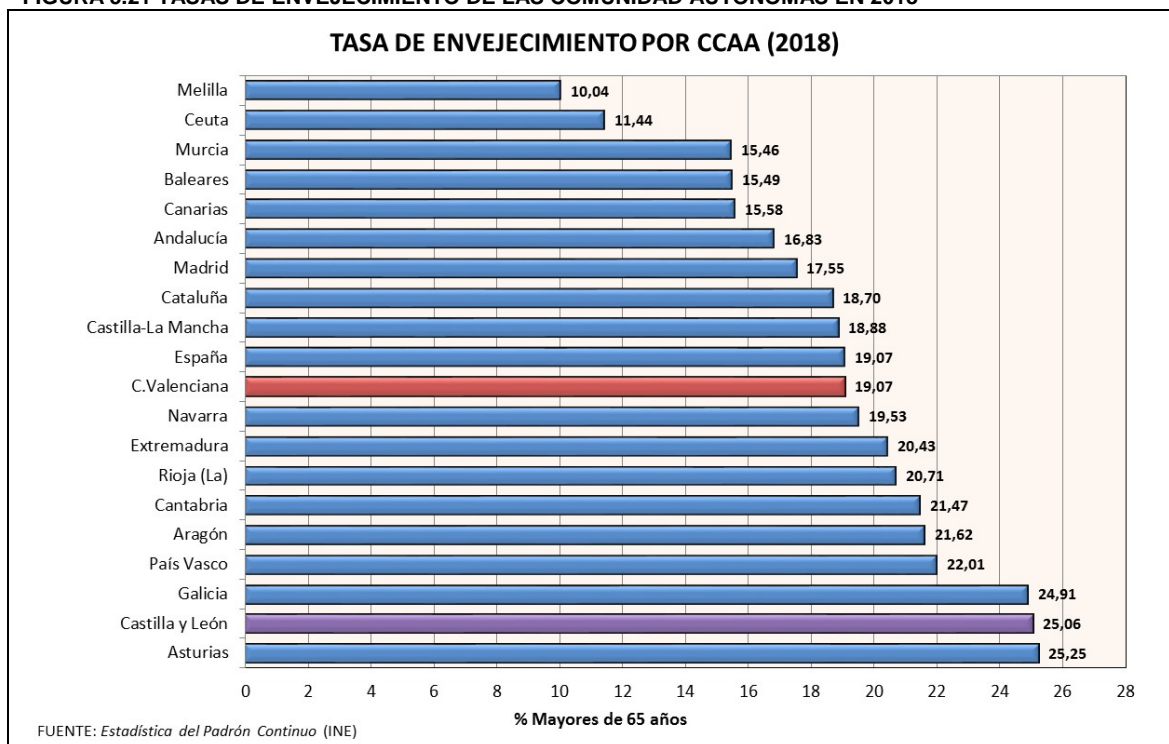
TABLA 5.5 EDISTRIBUCIÓN DE LOS MAYORES DE 55 AÑOS POR SEXO Y SEGÚN ÚLTIMO GRUPO DE EDAD EN 2018

	Ambos sexos	Varones	Mujeres	Índice de feminidad
55 y más	953.361	443.543	509.818	1,15
% de la población total	39,57%	37,39%	41,69%	
60 y más	766.415	348.873	417.542	1,20
% de la población total	31,81%	29,41%	34,15%	
65 y más	603.839	266.154	337.685	1,27
% de la población total	25,06%	22,43%	27,62%	
80 y más	231.445	87.541	143.904	1,64
% de la población total	9,61%	7,38%	11,77%	

FUENTE: Estadística del Padrón continuo (INE).

FIGURA 5.22 ÍNDICE DE ENVEJECIMIENTO Y EDAD MEDIA SEGÚN TIPOLOGÍA MUNICIPAL EN 2018





FIGURA 5.23 MAPA MUNICIPAL DE EDAD MEDIA DE LA POBLACIÓN EN 2018



FIGURA 5.24 MAPA MUNICIPAL DEL ÍNDICE DE ENVEJECIMIENTO EN 2018

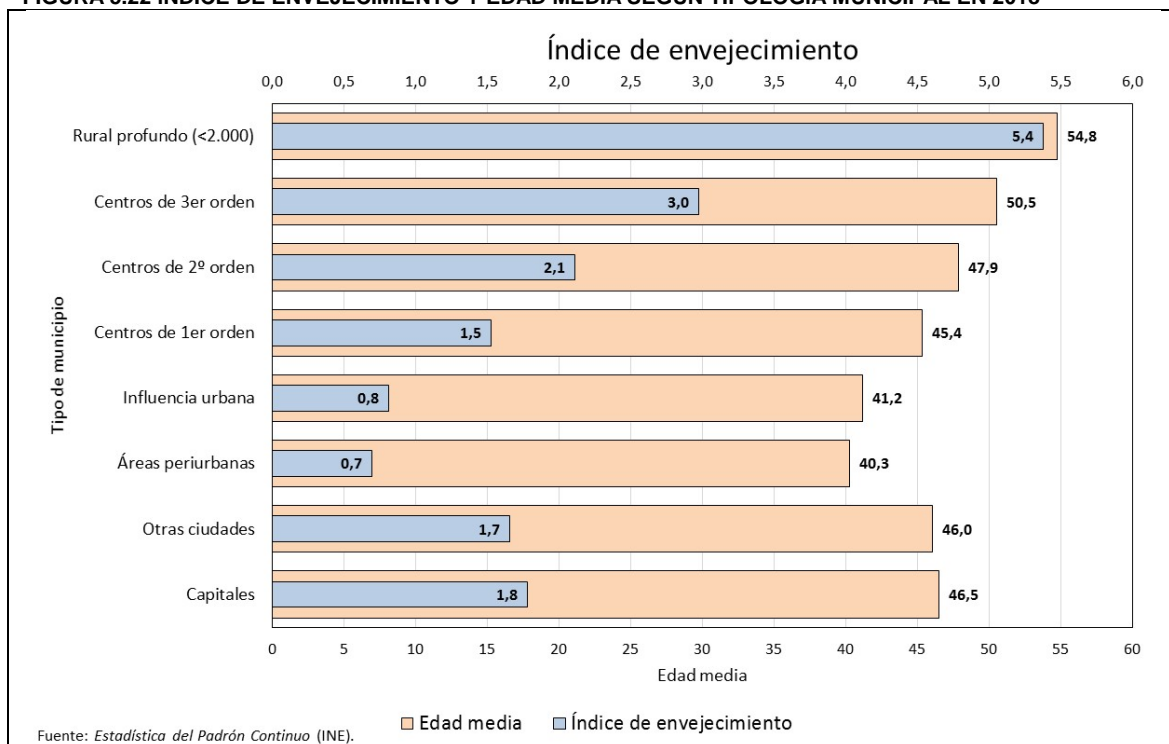



FIGURA 5.25 MAPA MUNICIPAL DE LA EDAD MEDIA DE LOS MAYORES DE 65 AÑOS EN 2018

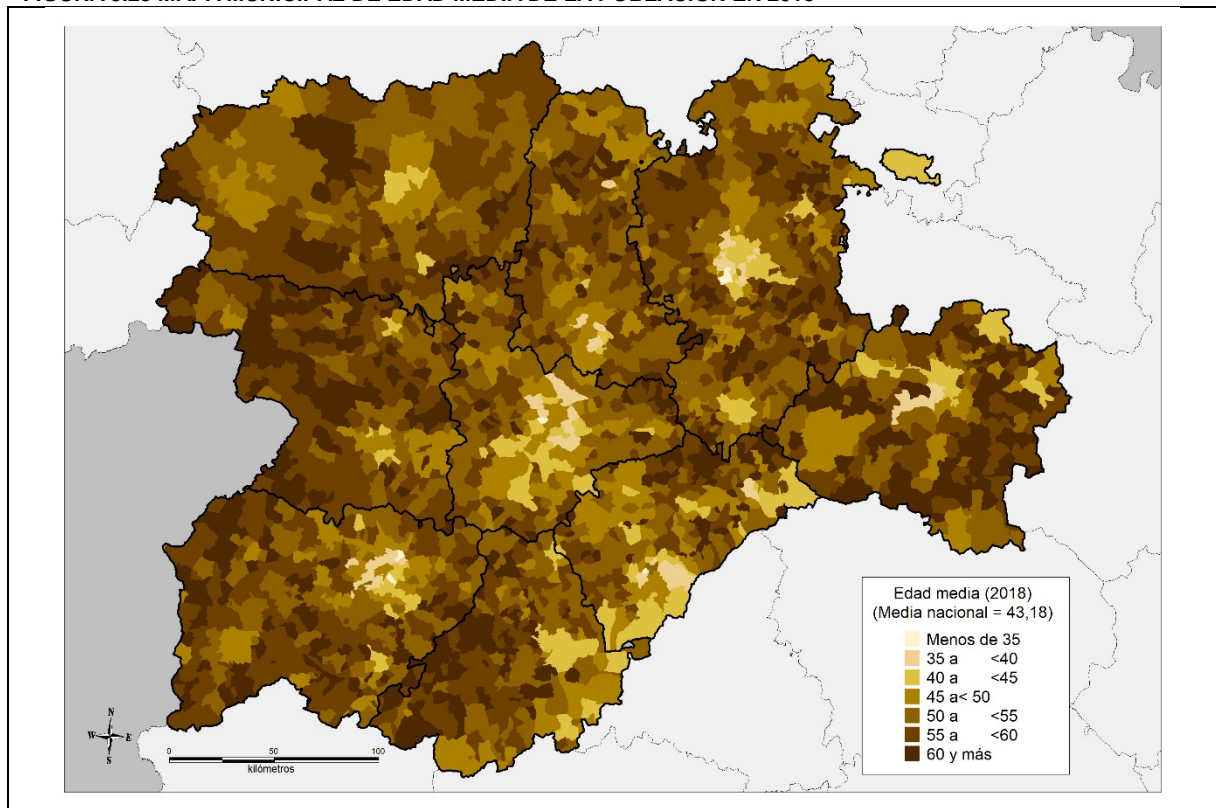

FIGURA 5.26 MAPA MUNICIPAL DEL PORCENTAJE DE POBLACIÓN DE 25 A 34 AÑOS DE EDAD EN 2018

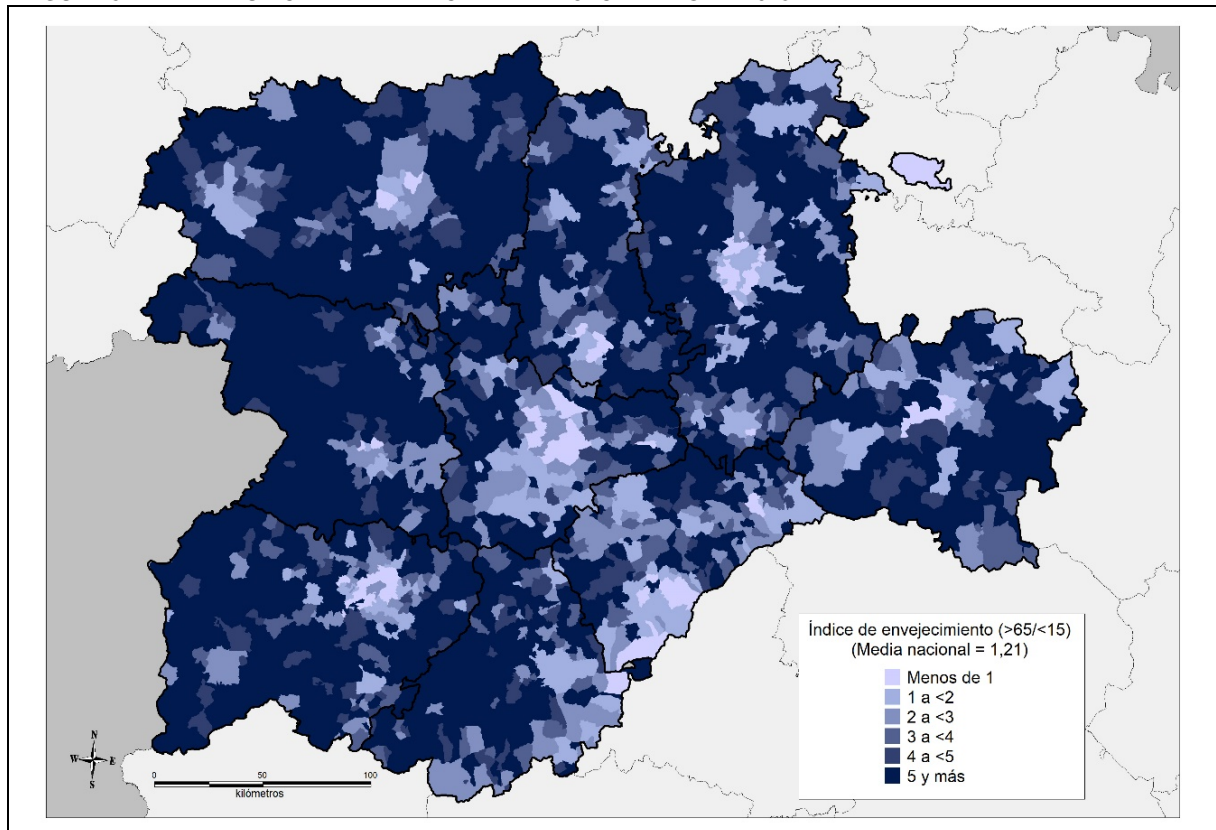

FIGURA 5.27 MAPA MUNICIPAL DEL ÍNDICE DE FEMINIDAD ENTRE LOS 25 Y 39 AÑOS EN 2018

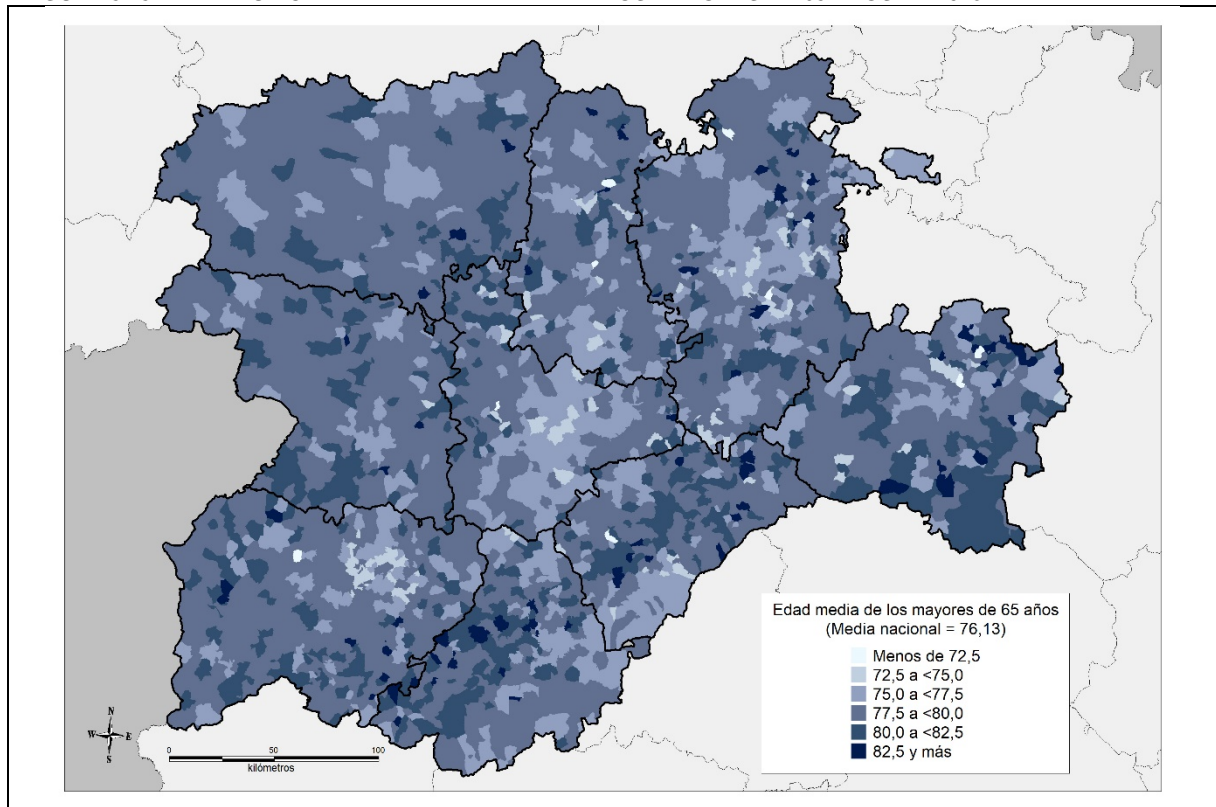

FIGURA 5.28 MAPA MUNICIPAL DEL ÍNDICE DE FEMINIDAD A PARTIR DE LOS 65 AÑOS EN 2018



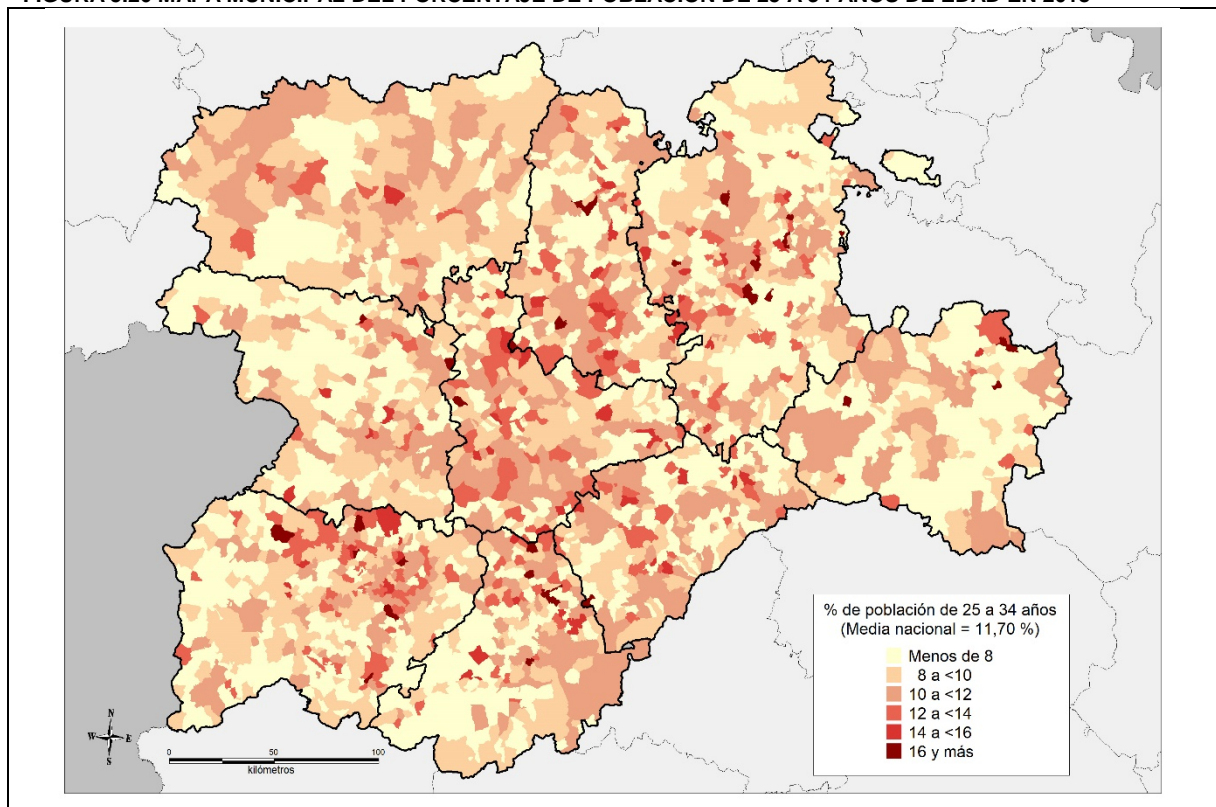

FIGURA 5.29 MAPA MUNICIPAL DEL PORCENTAJE DE MUJERES EN EDAD FÉRTIL (15-49 AÑOS) EN 2018

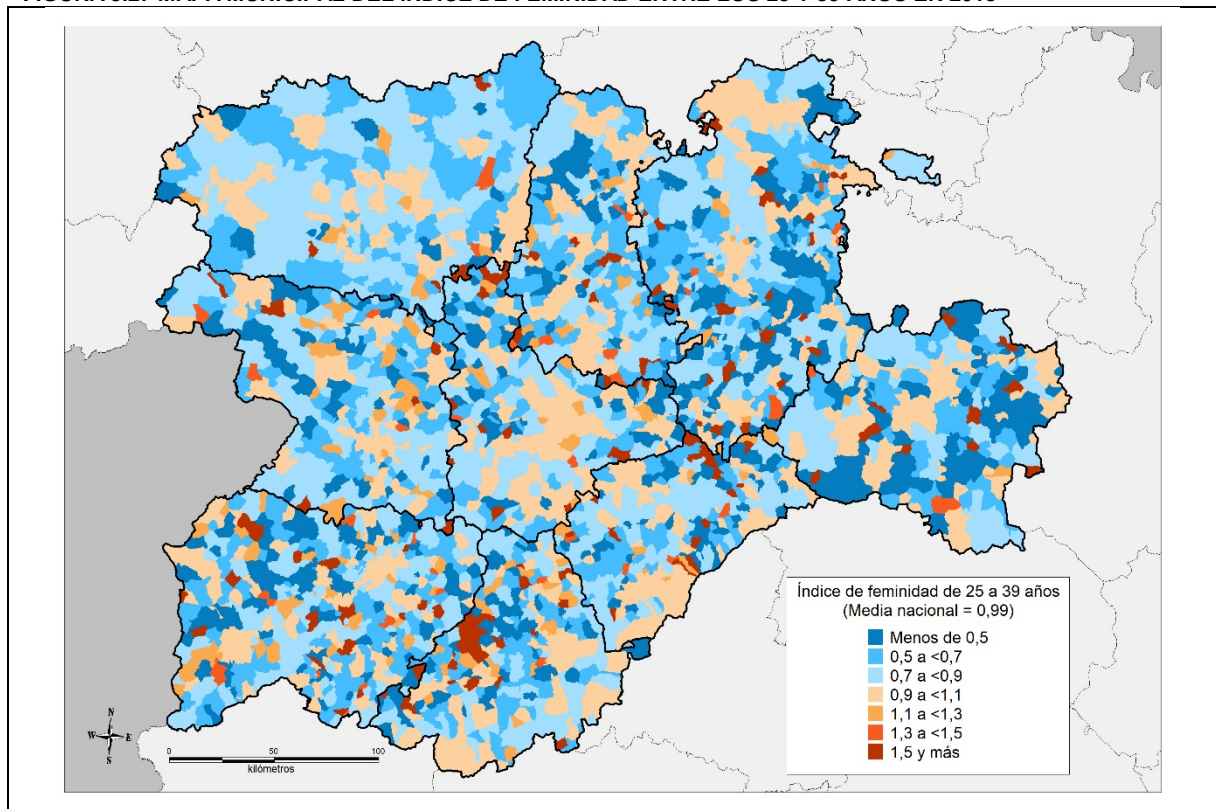

FIGURA 5.30 MAPA MUNICIPAL DEL PORCENTAJE DE POBLACIÓN POTENCIALMENTE ACTIVA EN 2018

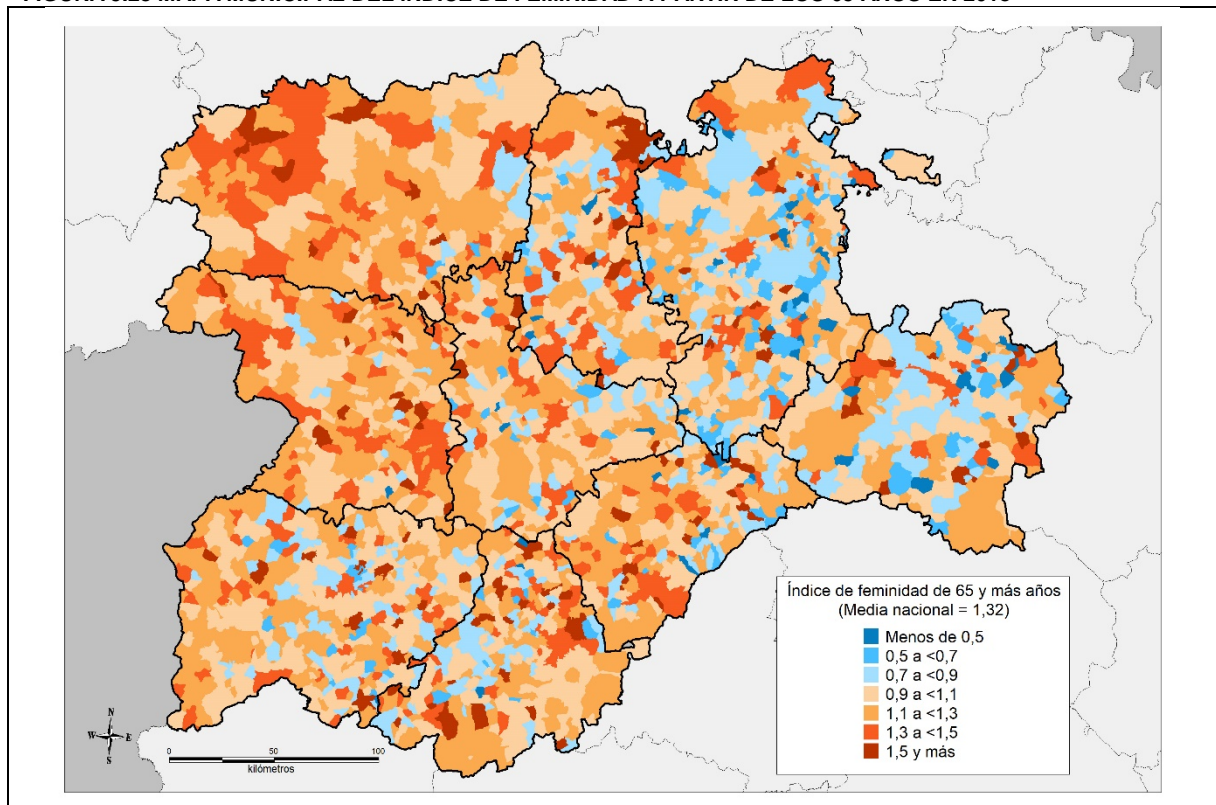

FIGURA 5.31 MAPA MUNICIPAL DEL ÍNDICE DE REEMPLAZO DE LA POBLACIÓN ACTIVA EN 2018

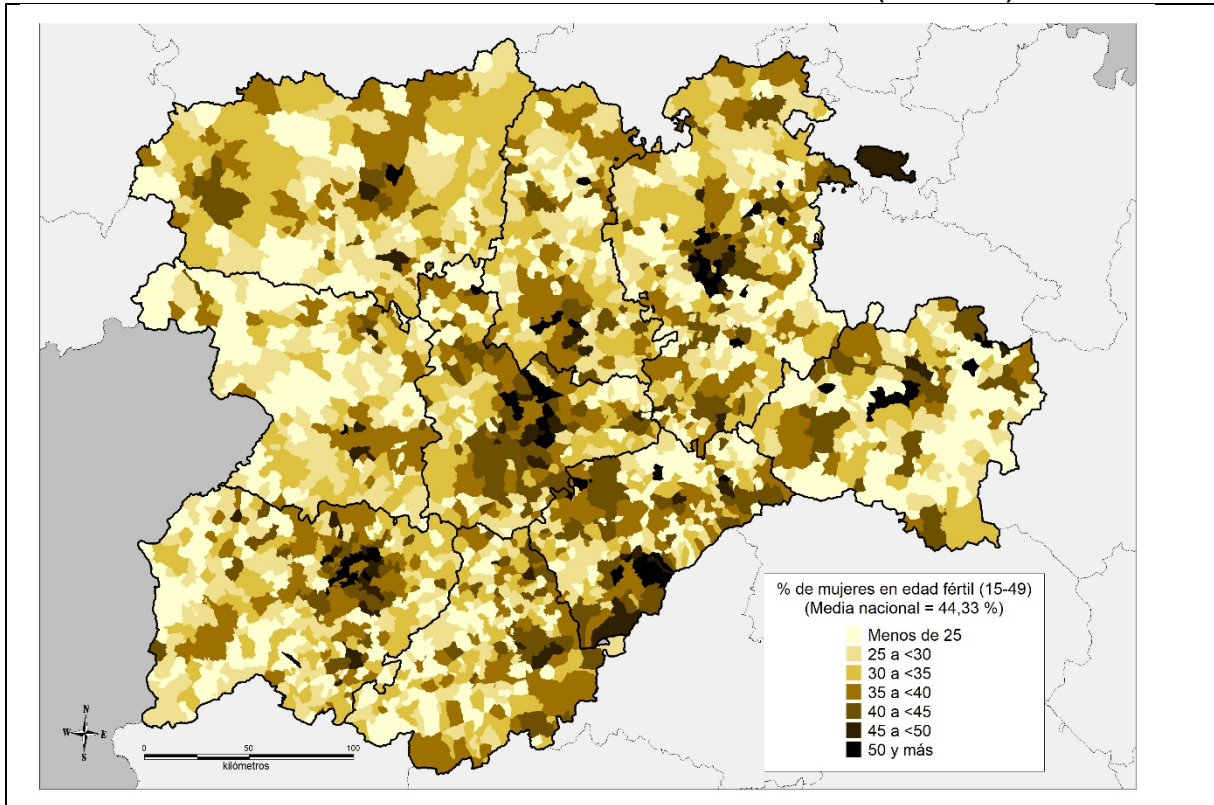

## 6. Los mayores municipios urbanos y sus periferias.

TABLA 6.1 LAS CIUDADES Y SUS PERIFERIAS EN 2018 (MUNICIPIOS PERIURBANOS Y ÁREAS DE INFLUENCIA).

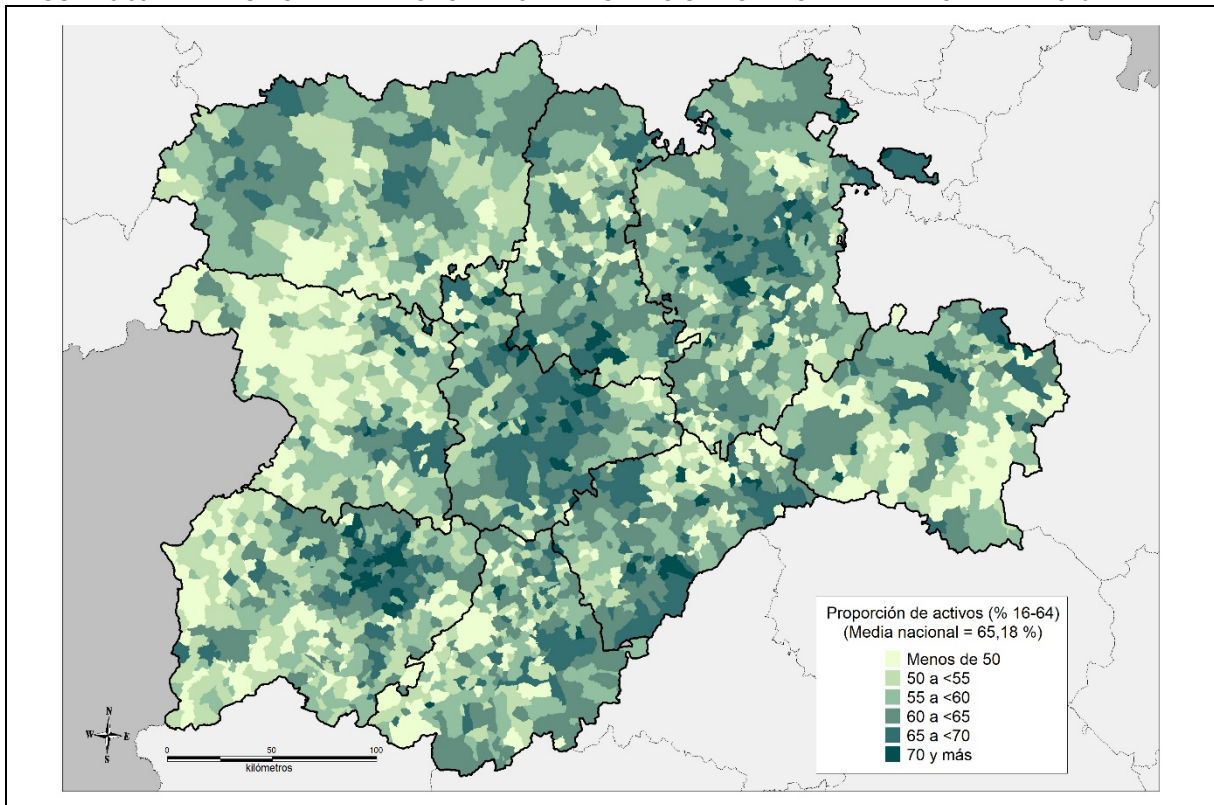
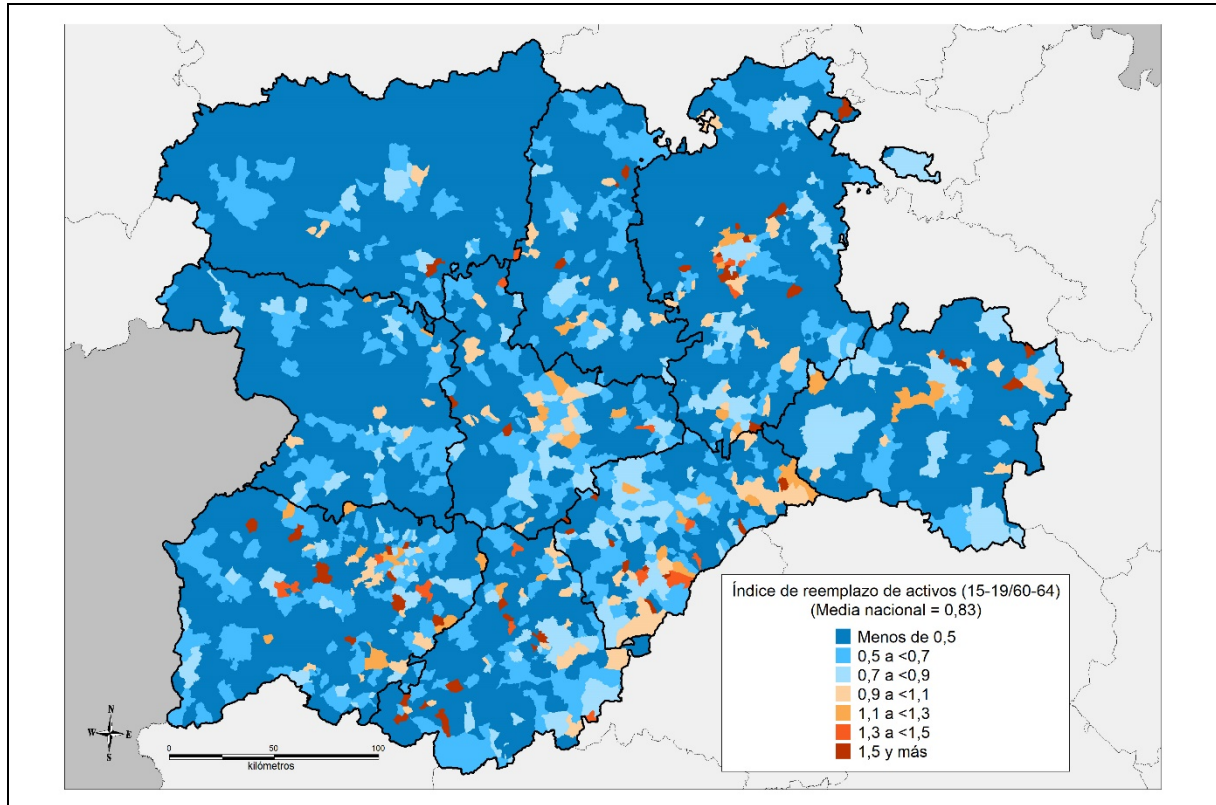
Ciudades con periferias vinculadas	Municipios periféricos			Población			
	Nº	Km <sup>2</sup>	Densidad	Total	Ciudad	Periferia	% Periferia
Aranda de Duero	4	64,7	34,99	34.786	32.523	2.263	6,51%
Ávila	6	240,7	11,90	60.521	57.657	2.864	4,73%
Burgos	36	996,2	22,09	197.928	175.921	22.007	11,12%
León	10	627,8	117,27	198.398	124.772	73.626	37,11%
Palencia	4	115,6	98,73	90.046	78.629	11.417	12,68%
Ponferrada	3	114,7	98,57	76.272	65.239	11.033	14,47%
Miranda de Ebro <sup>(1)</sup>	5	335,2	10,44	38.976	35.477	3.499	8,98%
Salamanca	27	635,6	101,50	208.488	143.978	64.510	30,94%
Segovia	23	518,2	49,28	77.224	51.683	25.541	33,07%
Soria	4	386,5	9,85	42.918	39.112	3.806	8,87%
Valladolid	28	940,1	122,47	414.004	298.866	115.138	27,81%
Zamora	7	113,3	67,24	69.446	61.827	7.619	10,97%
<b>Total</b>	<b>157</b>	<b>5.088,6</b>	<b>67,47</b>	<b>1.509.007</b>	<b>1.165.684</b>	<b>343.323</b>	<b>22,75%</b>

NOTA: En Miranda de Ebro se incluye el municipio alavés de la Ribera Baja.  
FUENTE: Estadística del Padrón Continuo (INE).

TABLA 6.2 DINÁMICA NATURAL EN LAS CIUDADES Y SUS PERIFERIAS URBANAS EN 2017 (CIFRAS ABSOLUTAS)

Ciudades	Matrimonios			Nacimientos			Defunciones			Crecimiento natural		
	Ciudad	Periferia	Total	Ciudad	Periferia	Total	Ciudad	Periferia	Total	Ciudad	Periferia	Total
Aranda de Duero	103	15	118	259	16	275	315	28	343	-56	-12	-68
Ávila	214	10	224	516	28	544	531	31	562	-15	-3	-18
Burgos	614	103	717	1.362	184	1.546	1.762	135	1.897	-400	49	-351
León	426	295	721	818	518	1.336	1.464	554	2.018	-646	-36	-682
Palencia	272	48	320	564	123	687	866	63	929	-302	60	-242
Ponferrada	237	45	282	444	66	510	684	125	809	-240	-59	-299
Miranda de Ebro	115	18	133	251	24	275	367	25	392	-116	-1	-117
Salamanca	564	248	812	1.014	540	1.554	1.671	339	2.010	-657	201	-456
Segovia	177	126	303	388	238	626	555	171	726	-167	67	-100
Soria	157	13	170	326	34	360	390	18	408	-64	16	-48
Valladolid	1.014	547	1.561	1.948	1.111	3.059	3.054	640	3.694	-1.106	471	-635
Zamora	182	22	204	408	54	462	705	63	768	-297	-9	-306
<b>Total</b>	<b>4.075</b>	<b>1.490</b>	<b>5.565</b>	<b>8.298</b>	<b>2.936</b>	<b>11.234</b>	<b>12.364</b>	<b>2.192</b>	<b>14.556</b>	<b>-4.066</b>	<b>744</b>	<b>-3.322</b>

Fuente: Movimiento Natural de la Población (INE).

TABLA 6.3 DINÁMICA NATURAL EN LAS CIUDADES Y SUS PERIFERIAS URBANAS EN 2017 (CIFRAS RELATIVAS)

Ciudades	Tasa bruta de natalidad (‰)			Tasa bruta de mortalidad (‰)			Crecimiento vegetativo (‰)			Índice sintético de fecundidad		
	Ciudad	Periferia	Total	Ciudad	Periferia	Total	Ciudad	Periferia	Total	Ciudad	Periferia	Total
Aranda de Duero	7,96	7,05	7,90	9,68	12,34	9,86	-1,72	-5,29	-1,95	1,25	1,14	1,24
Ávila	8,91	9,62	8,95	9,17	10,65	9,24	-0,26	-1,03	-0,30	1,35	1,66	1,36
Burgos	7,75	8,41	7,82	10,02	6,17	9,60	-2,28	2,24	-1,78	1,25	1,34	1,26
León	6,54	7,03	6,72	11,71	7,52	10,16	-5,17	-0,49	-3,43	1,10	1,05	1,08
Palencia	7,16	10,83	7,62	11,00	5,55	10,31	-3,83	5,29	-2,69	1,19	1,55	1,24
Ponferrada	6,78	5,97	6,66	10,44	11,30	10,57	-3,66	-5,34	-3,90	1,09	0,99	1,08
Miranda de Ebro	7,06	6,87	7,04	10,33	7,15	10,04	-3,26	-0,29	-3,00	1,19	1,13	1,19
Salamanca	7,03	8,40	7,45	11,59	5,28	9,64	-4,56	3,13	-2,19	1,19	1,19	1,19
Segovia	7,50	9,36	8,11	10,73	6,72	9,41	-3,23	2,63	-1,30	1,23	1,34	1,27
Soria	8,36	8,93	8,41	10,00	4,73	9,53	-1,64	4,20	-1,12	1,31	1,36	1,32
Valladolid	6,51	9,68	7,39	10,20	5,58	8,92	-3,70	4,10	-1,53	1,11	1,34	1,19
Zamora	6,57	7,08	6,62	11,35	8,26	11,01	-4,78	-1,18	-4,39	1,08	1,14	1,09
<b>Total</b>	<b>7,11</b>	<b>8,57</b>	<b>7,44</b>	<b>10,59</b>	<b>6,40</b>	<b>9,64</b>	<b>-3,48</b>	<b>2,17</b>	<b>-2,20</b>	<b>1,18</b>	<b>1,24</b>	<b>1,19</b>

Fuente: Movimiento Natural de la Población y Estadística del Padrón continuo (INE).

FIGURA 6.1 TASA BRUTA DE NATALIDAD EN LAS MAYORES CIUDADES Y SUS PERIFERIAS, 2018



FIGURA 6.2 TASA BRUTA DE MORTALIDAD EN LAS MAYORES CIUDADES Y SUS PERIFERIAS, 2018





**FIGURA 6.3 CRECIMIENTO VEGETATIVO EN LAS MAYORES CIUDADES Y SUS PERIFERIAS, 2018**

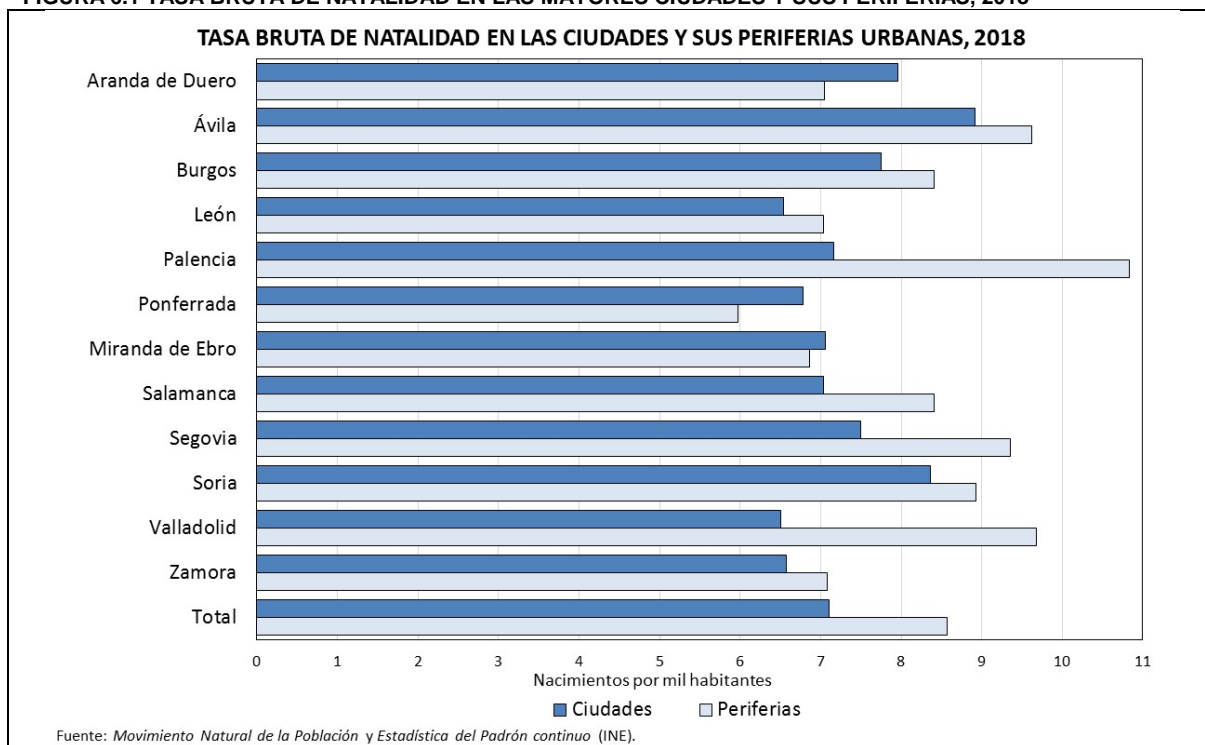
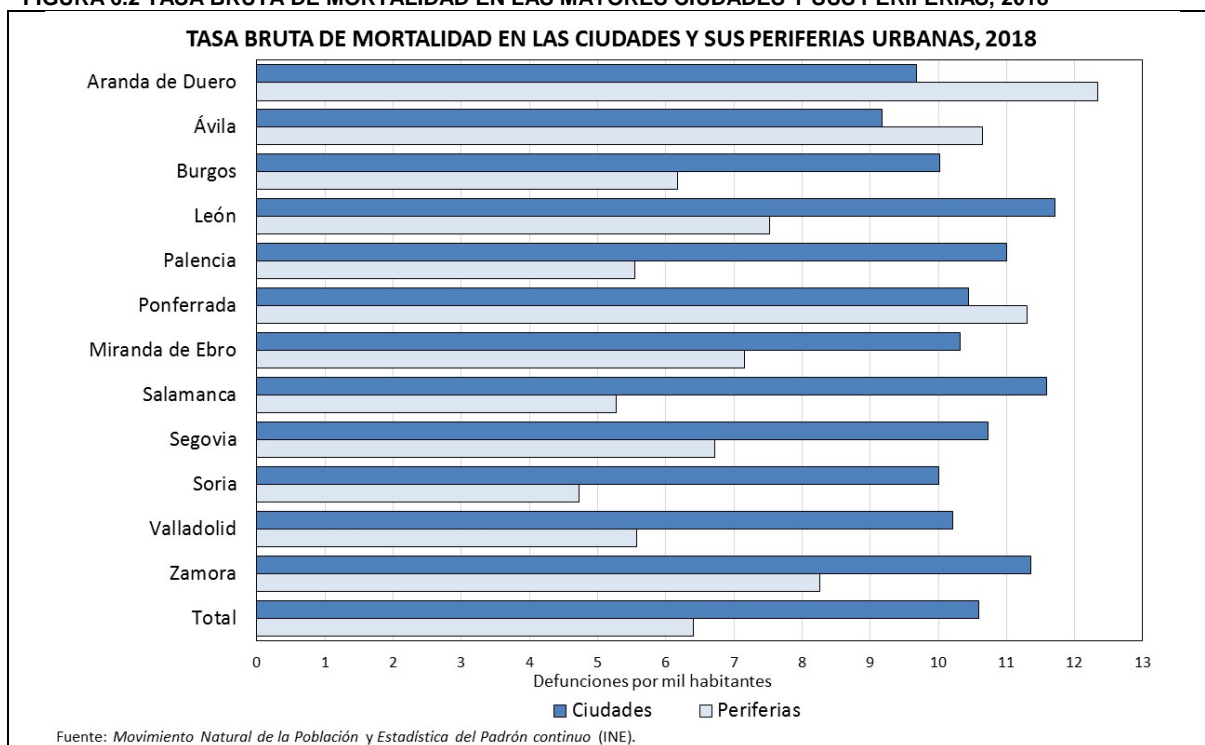
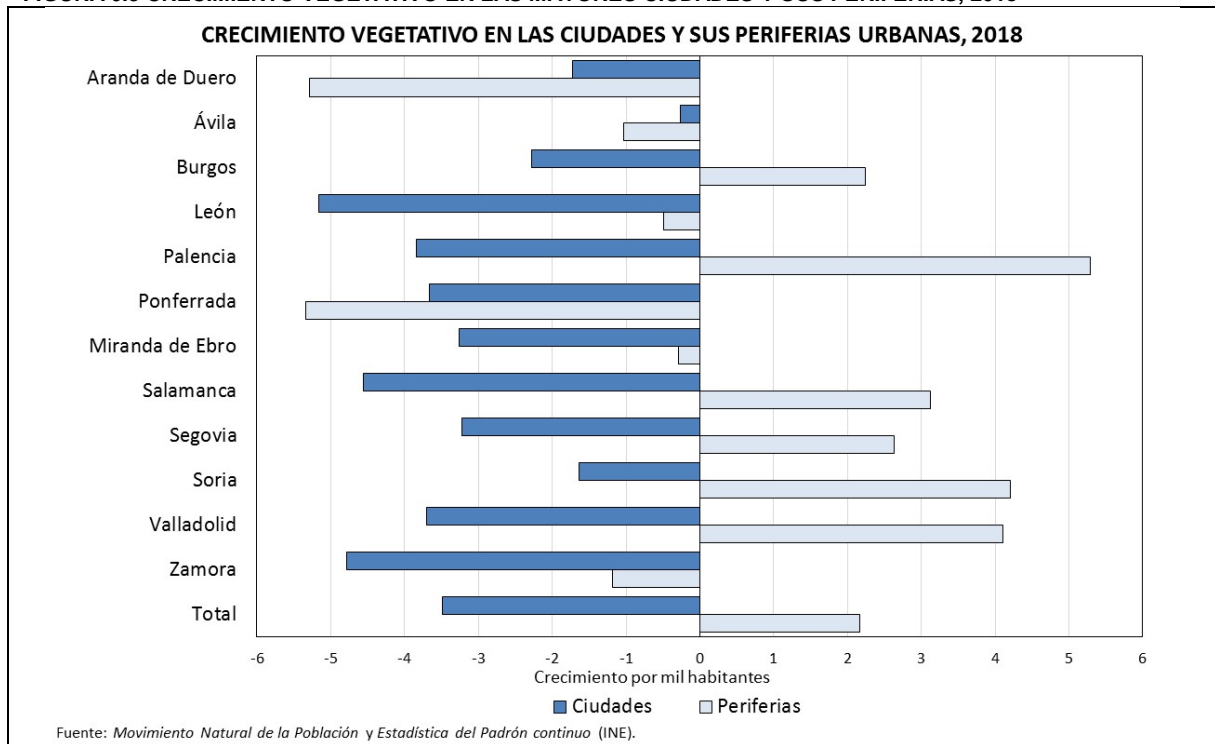

**FIGURA 6.4 ÍNDICE SINTÉTICO DE FECUNDIDAD EN LAS MAYORES CIUDADES Y SUS PERIFERIAS, 2018**



TABLA 6.4 SALDOS Y TASAS MIGRATORIAS ANUALES Y QUINQUENALES EN LAS CIUDADES Y SUS PERIFERIAS URBANAS

Ciudad	Saldo migratorio 2017-18			Saldo migratorio 2013-18			Tasa migratoria 2017-18 (%o habitantes)			Tasa migratoria 2013-18 (%o habitantes)		
	Ciudad	Periferia	Total	Ciudad	Periferia	Total	Ciudad	Periferia	Total	Ciudad	Periferia	Total
Aranda de Duero	44	-1	43	-799	80	-719	1,35	-0,44	1,24	-24,56	35,25	-20,66
Ávila	-477	-92	-569	-1.978	-166	-2.144	-8,24	-31,60	-9,36	-34,16	-57,02	-35,25
Burgos	698	189	887	-2.319	324	-1.995	3,97	8,63	4,49	-13,19	14,80	-10,09
León	101	-42	59	-3.012	-505	-3.517	0,81	-0,57	0,30	-24,09	-6,86	-17,70
Miranda de Ebro	-15	10	-5	-1.657	-100	-1.757	-0,42	2,86	-0,13	-46,62	-28,62	-45,01
Palencia	39	69	108	-815	40	-775	0,50	6,08	1,20	-10,35	3,52	-8,60
Ponferrada	-309	9	-300	-2.029	-220	-2.249	-4,72	0,81	-3,92	-30,97	-19,90	-29,37
Salamanca	199	297	496	-2.950	377	-2.573	1,38	4,62	2,38	-20,46	5,87	-12,34
Segovia	94	151	245	-1.927	625	-1.302	1,82	5,94	3,18	-37,26	24,58	-16,88
Soria	295	-18	277	-446	208	-238	7,56	-4,73	6,47	-11,44	54,64	-5,56
Valladolid	257	267	524	-6.881	1.970	-4.911	0,86	2,33	1,27	-22,99	17,16	-11,86
Zamora	-265	-16	-281	-2.014	115	-1.899	-4,27	-2,10	-4,03	-32,43	15,07	-27,23
<b>Total</b>	<b>661</b>	<b>823</b>	<b>1.484</b>	<b>-26.827</b>	<b>2.748</b>	<b>-24.079</b>	<b>0,57</b>	<b>2,40</b>	<b>0,98</b>	<b>-22,98</b>	<b>8,02</b>	<b>-15,95</b>

Fuente: Estadística del Padrón continuo y Movimiento Natural de la Población (INE). Ecuación compensadora de la población.

FIGURA 6.5 TASAS MIGRATORIAS NETAS ANUALES EN LAS MAYORES CIUDADES Y SUS PERIFERIAS, 2017-2018

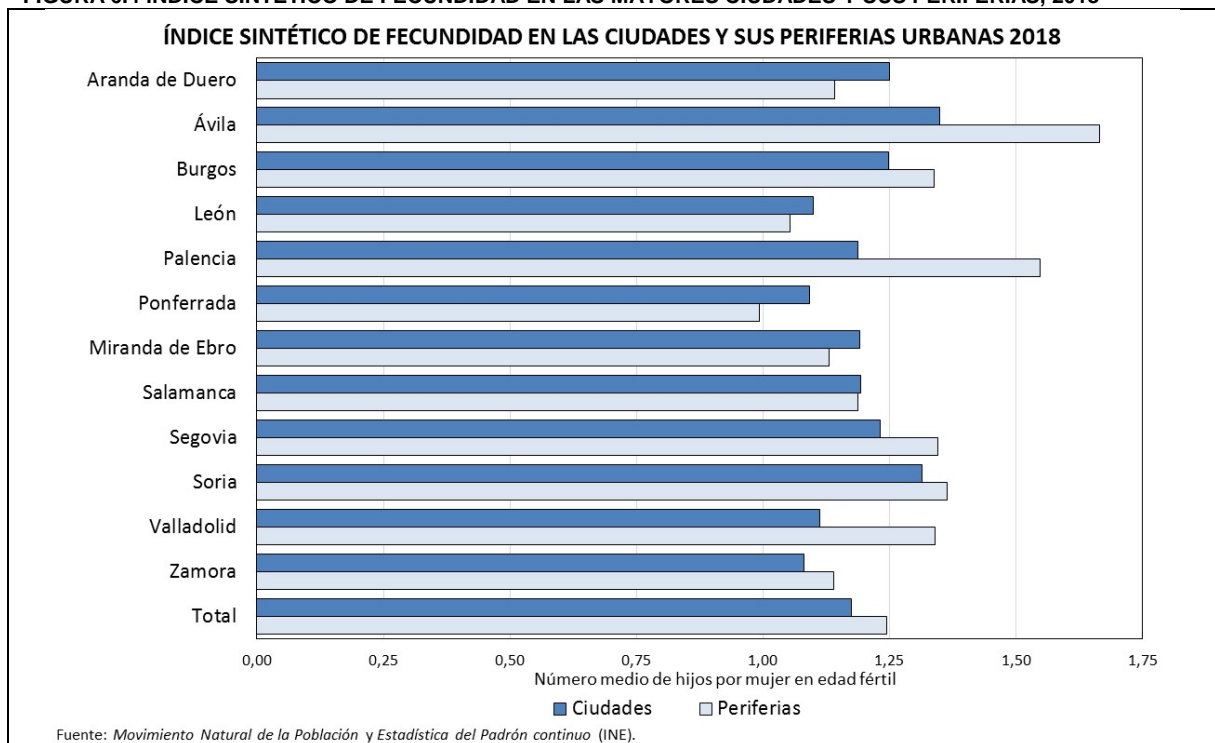
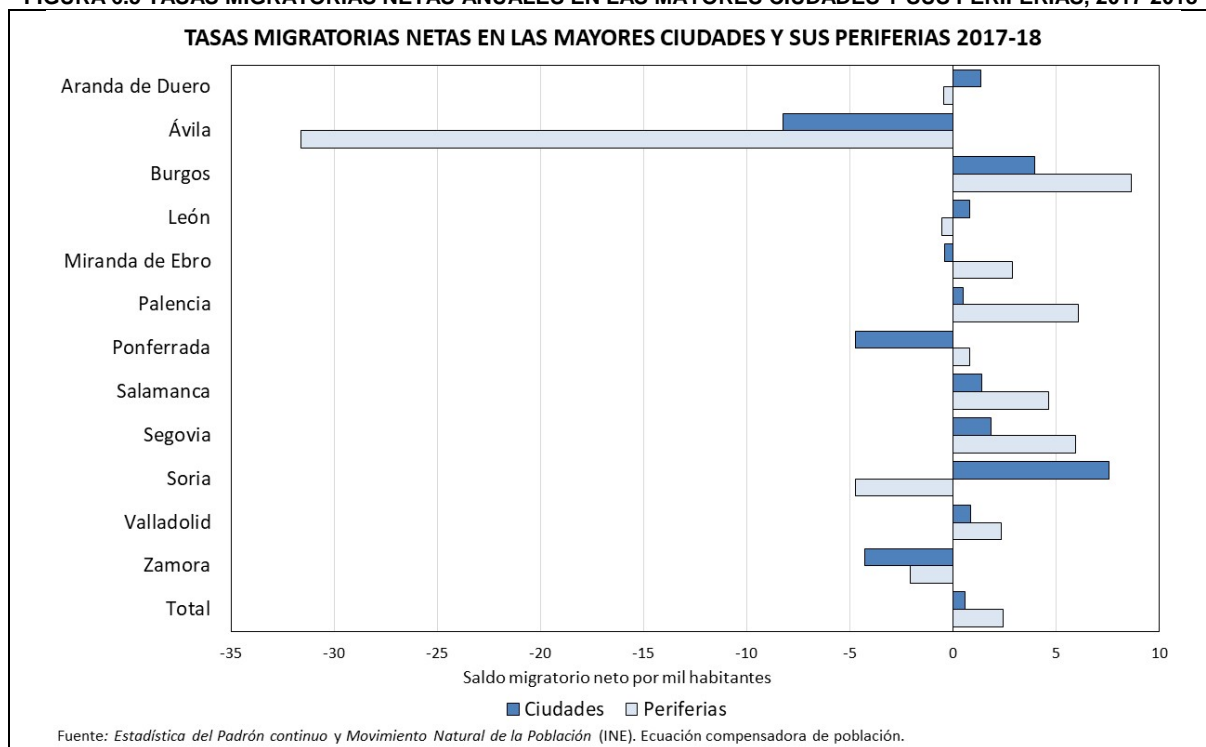



**FIGURA 6.6 TASAS MIGRATORIAS NETAS QUINQUENALES EN LAS MAYORES CIUDADES Y SUS PERIFERIAS, 2013-2018**

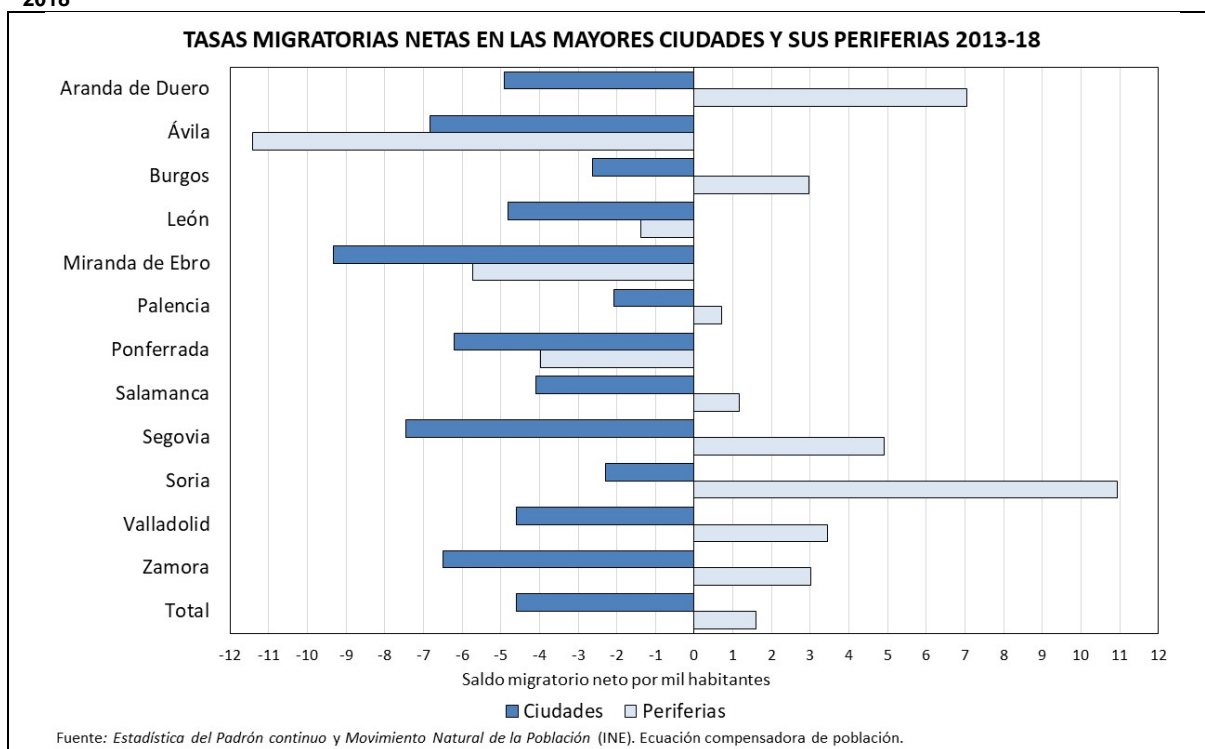

## 7. Castilla y León en el contexto nacional: cartografía de las principales variables demográficas.

FIGURA 7.1 MAPA MUNICIPAL DE LA DENSIDAD DE POBLACIÓN EN 2018



FIGURA 7.2 MAPA MUNICIPAL DEL NIVEL DE DESPOBLACIÓN EN 2018



FIGURA 7.3 MAPA MUNICIPAL DE LA VARIACIÓN DE POBLACIÓN ENTRE 2017 Y 2018

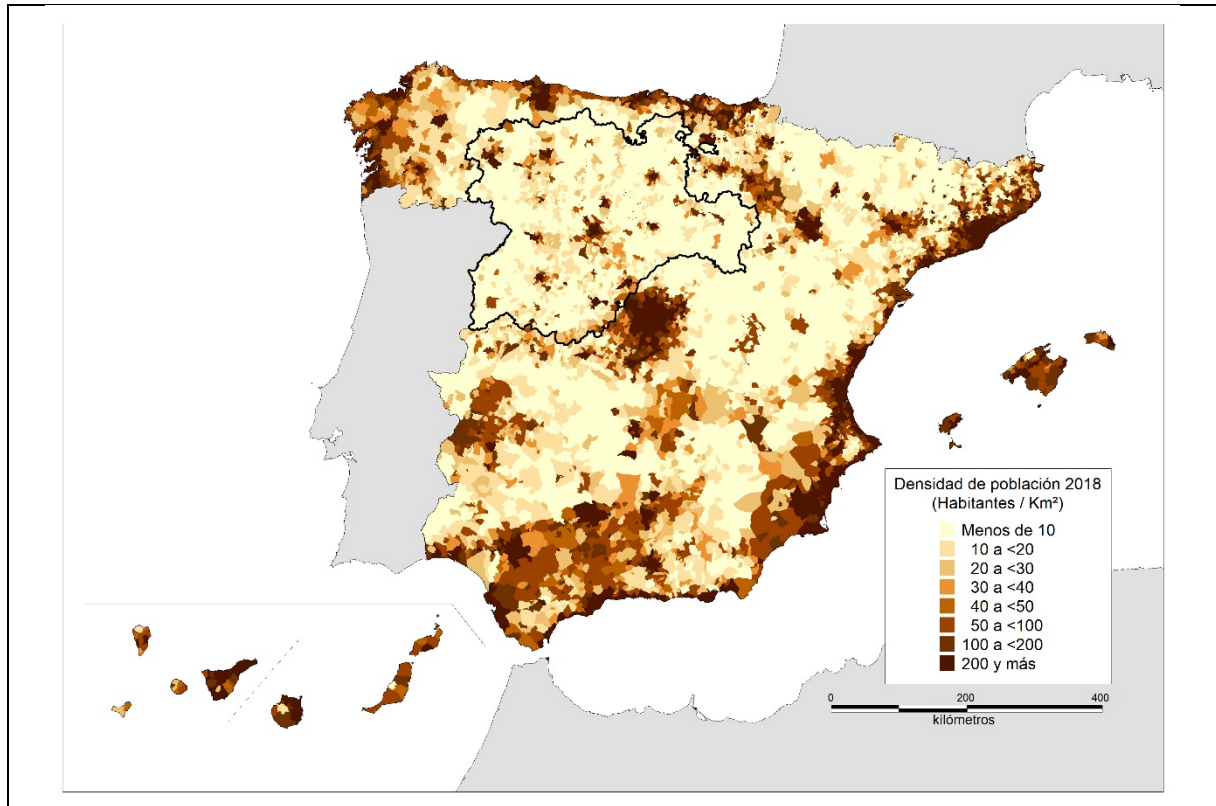

FIGURA 7.4 MAPA MUNICIPAL DE LA TASA BRUTA NUPCIALIDAD ENTRE 2017 Y 2018



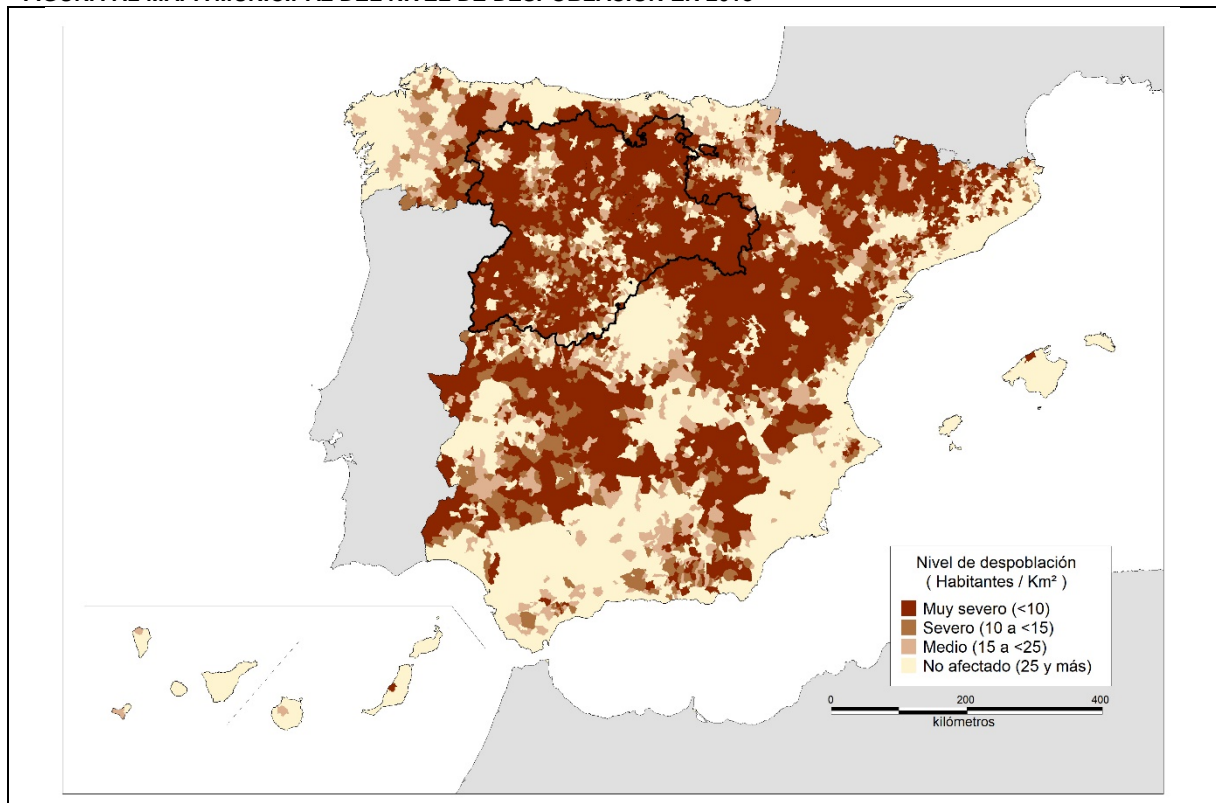

FIGURA 7.5 MAPA MUNICIPAL DE LA TASA BRUTA DE NATALIDAD ENTRE 2017 Y 2018

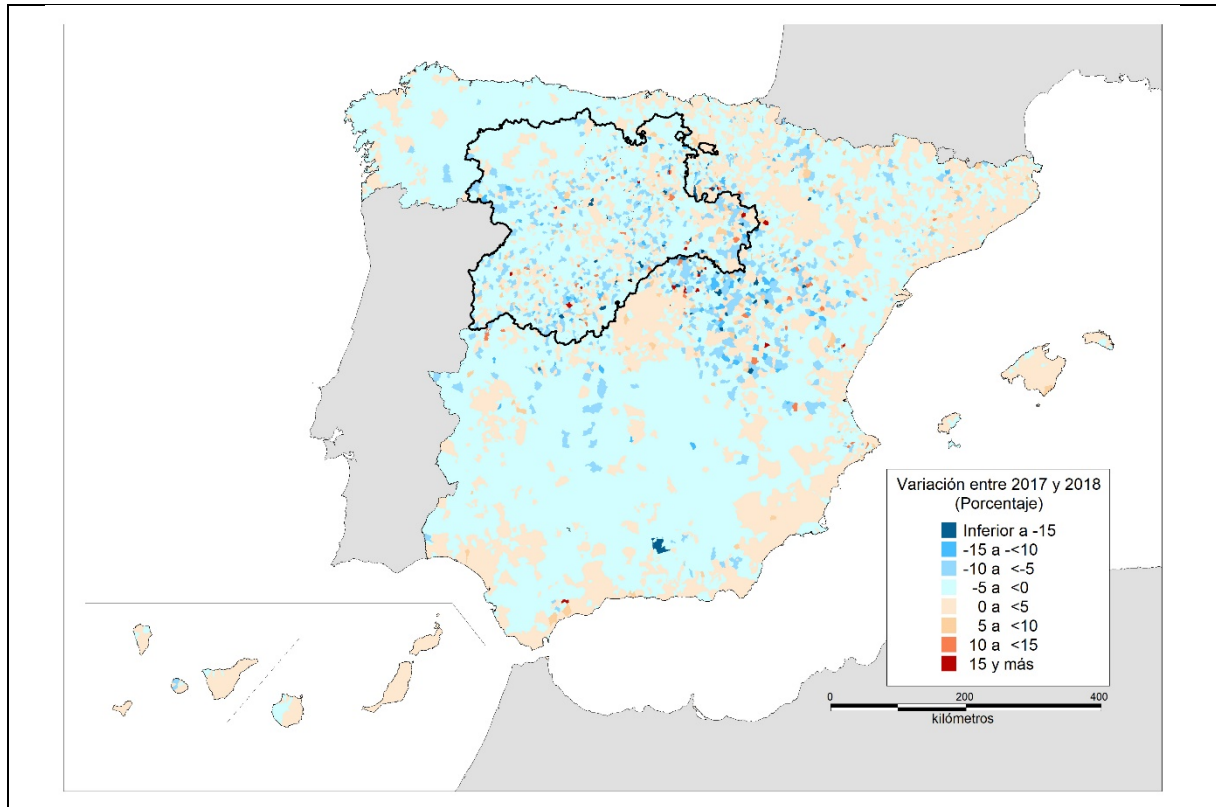

FIGURA 7.6 MAPA MUNICIPAL DE LA TASA BRUTA DE MORTALIDAD ENTRE 2017 Y 2018

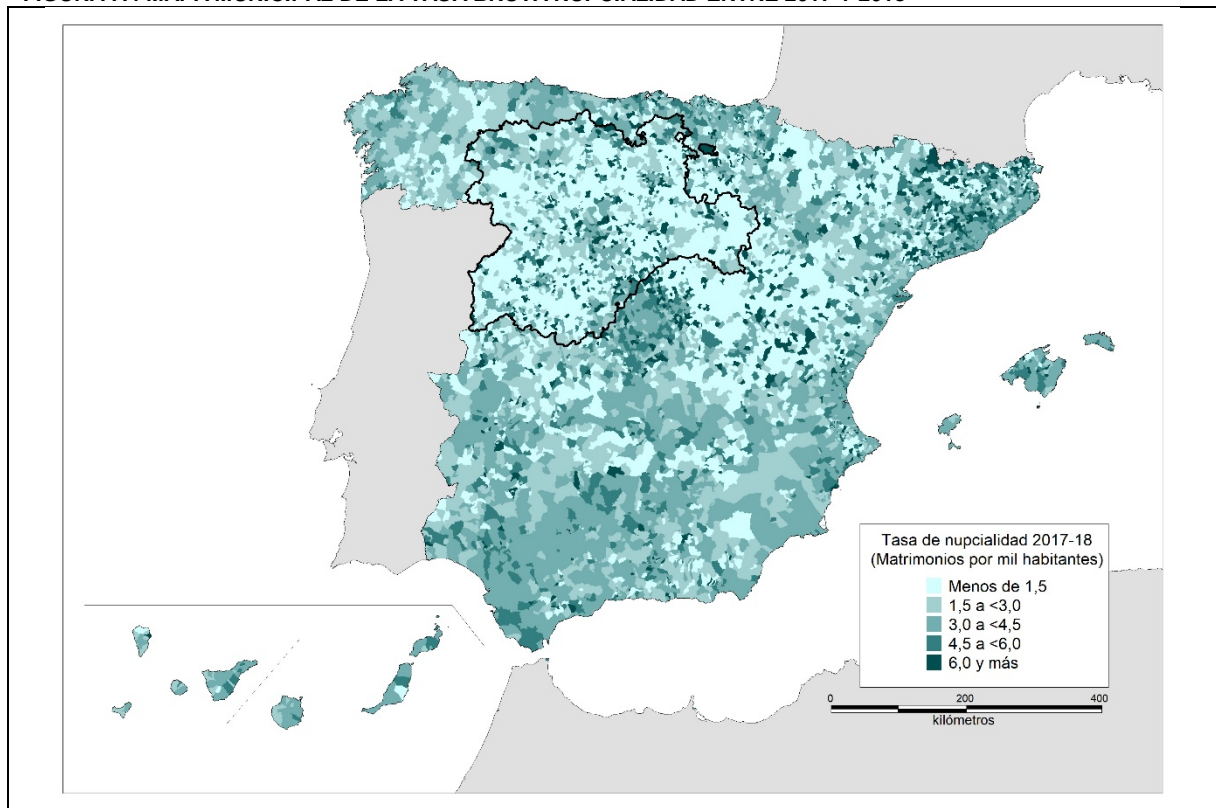

FIGURA 7.7 MAPA MUNICIPAL DEL CRECIMIENTO NATURAL ENTRE 2017 Y 2018

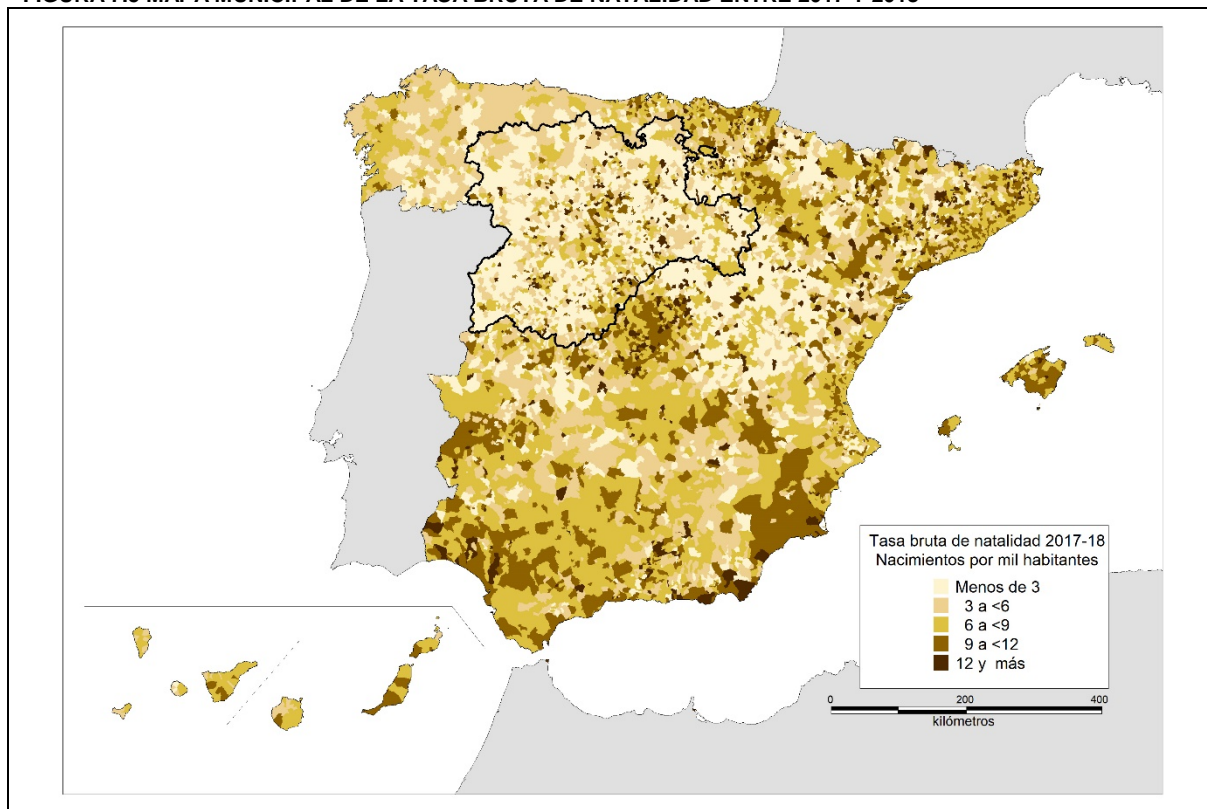

FIGURA 7.8 MAPA MUNICIPAL DE LA EDAD MEDIA EN 2018

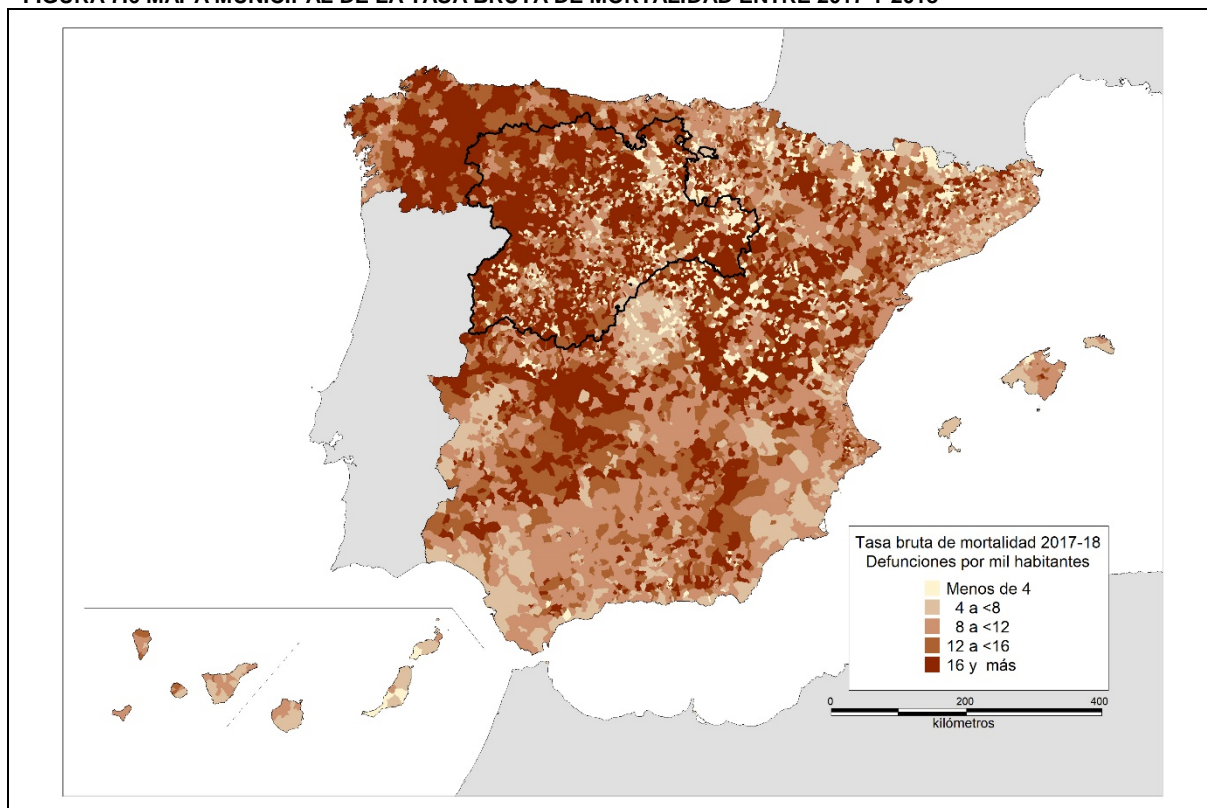

FIGURA 7.9 MAPA MUNICIPAL DEL PORCENTAJE DE MUJERES EN EDAD FÉRTIL EN 2018

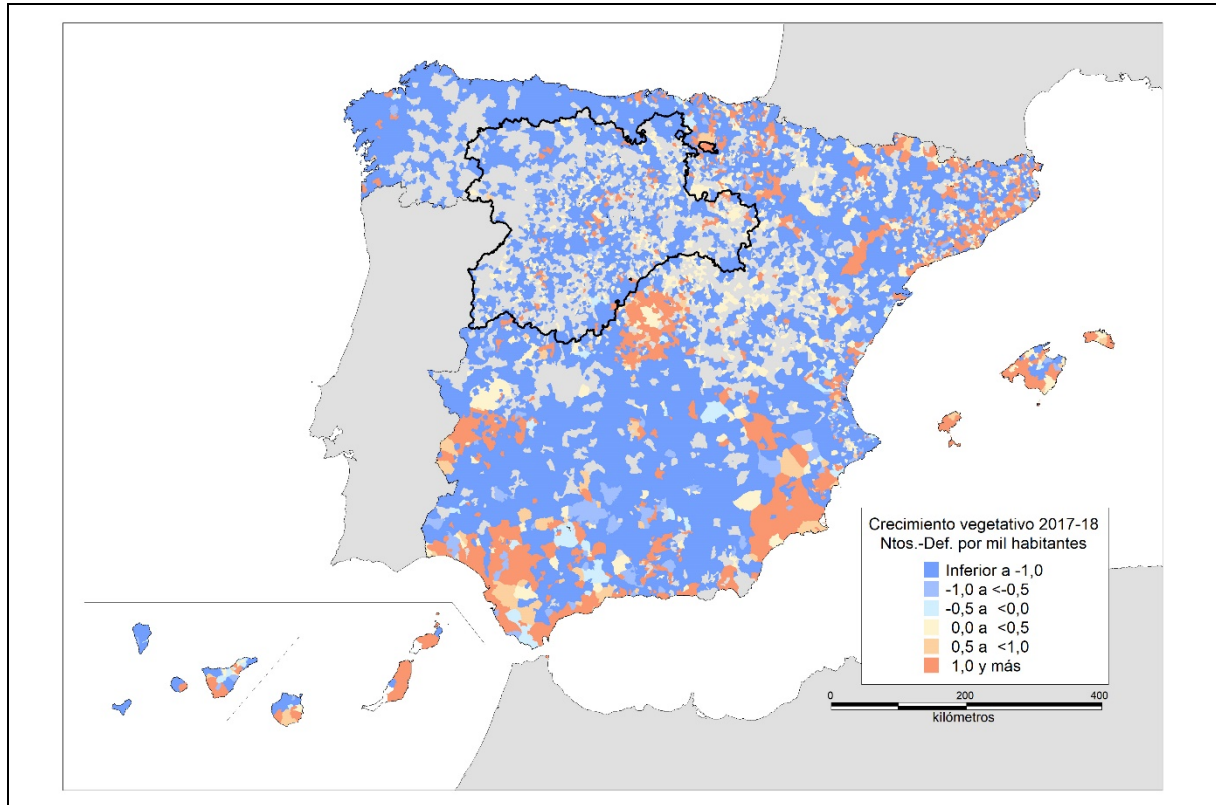

FIGURA 7.10 MAPA MUNICIPAL DEL POTENCIAL DE ACTIVOS EN 2018



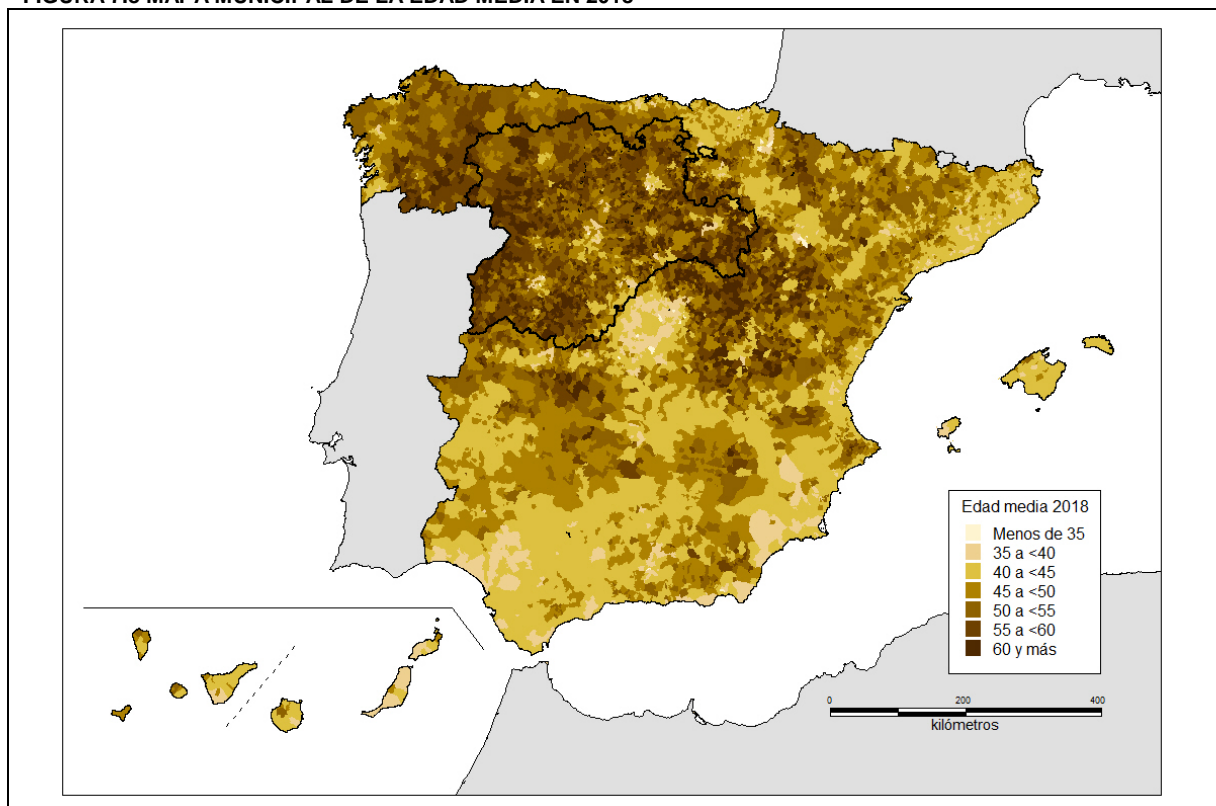

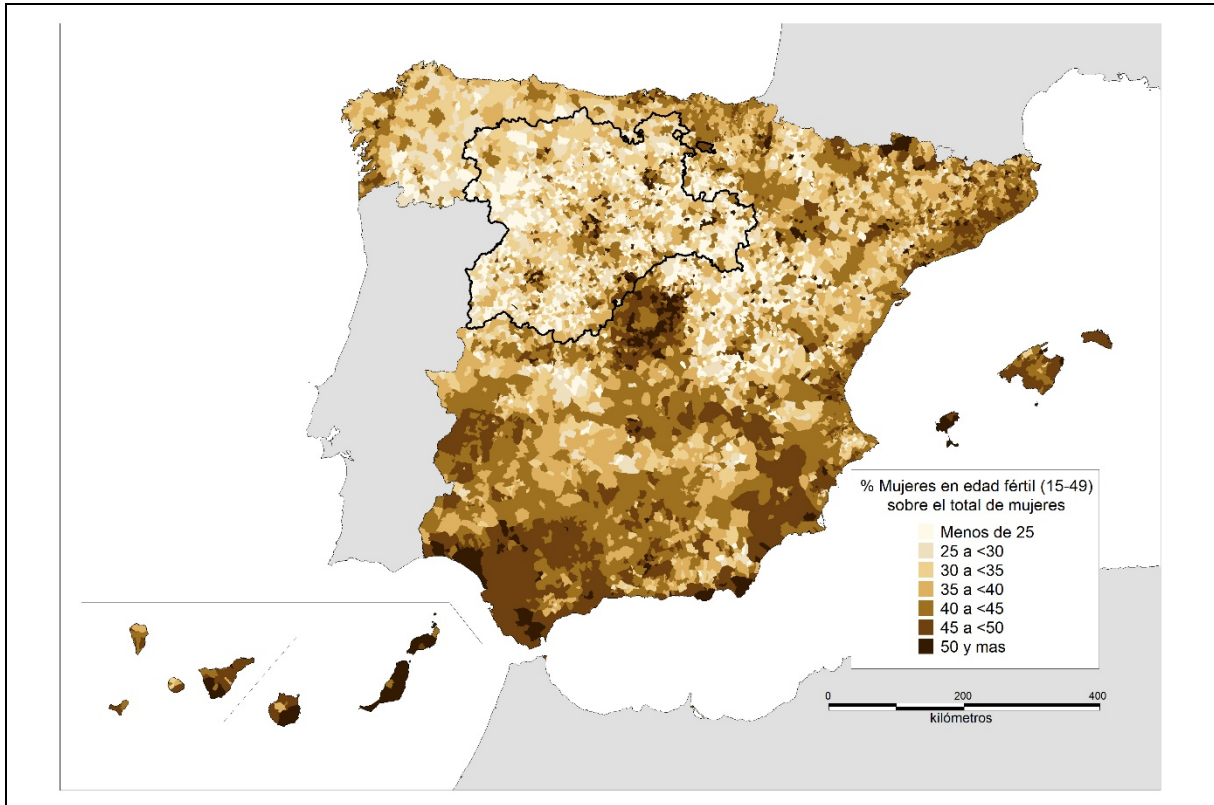
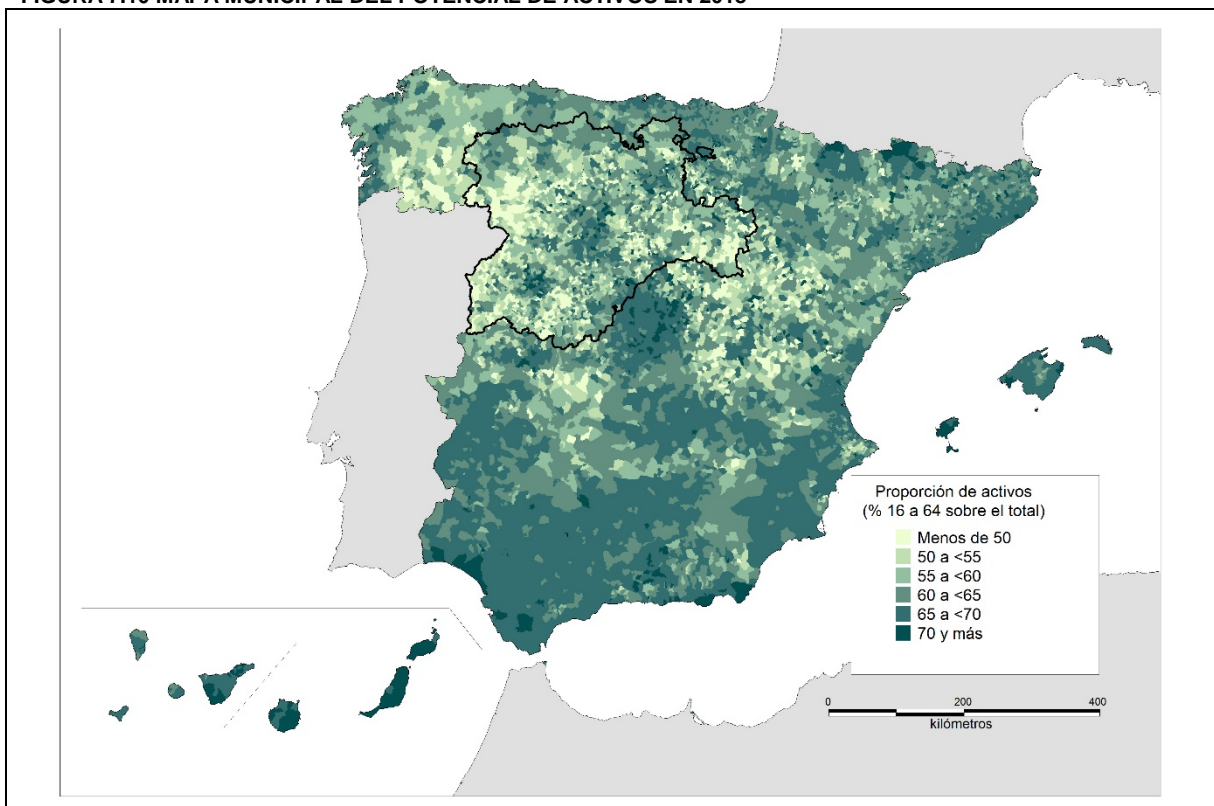

Universidad de Valladolid  
Departamento de Geografía



Consejo Económico y Social  
de Castilla y León

