



Universidad de Valladolid

**Facultad de Ciencias Económicas y
Empresariales**

Trabajo de Fin de Grado

Grado en Finanzas, Banca y Seguros

**Los comportamientos
reproductivos de las mujeres en
España. Una aproximación a
partir de la Encuesta de
Fecundidad de 2018**

Presentado por:

Iván Santiago Revilla

En coherencia con el valor de la igualdad de género asumido por la Universidad, todas las denominaciones que en este escrito se efectúan en género masculino, cuando no hayan sido sustituidos por términos genéricos, se entenderán hechas indistintamente en género femenino.

RESUMEN

España ha alcanzado la fase final de la transición demográfica teniendo como consecuencia un pronunciado descenso de las tasas de fecundidad en las últimas décadas que han sido determinadas por numerosos factores.

A lo largo de este trabajo, se va a estudiar el descenso de la tasa de fecundidad en España y cómo se ve influenciado por factores sociales, económicos, religiosos, etc. Para realizar este estudio se utilizan las Encuestas de Fecundidad que se han realizado a lo largo de los últimos 50 años. El presente trabajo realiza un estudio más exhaustivo de la Encuesta de Fecundidad de 2018.

Concretamente se estudiará el comportamiento de las mujeres ante distintos factores. Observando cómo afecta cada factor sobre los índices de fecundidad de la mujer.

Palabras clave: Fecundidad, mujeres, Encuesta de Fecundidad, España

Códigos JEL: J13-J10-A13.

ABSTRACT

The final of demographic transition has been reached by Spain as a consequence of a sharp decline in fertility rates in recent decades it is determined by a wide number of factors

Throughout this essay, we are going to study the decline of Spanish fertility rates and how social, economic, religious factors have influenced fertility. To carry out this study we are going to use Fertility surveys of the last 50 years. Specifically, this TFG is based on the survey of 2018.

Specially, it is going to study the women's behaviour in the face of different factors. Noting how each factor affects Fertility women's rate.

Key words: Fertility, women, Fertility survey, Spain.

ÍNDICE

1	INTRODUCCIÓN.....	1
2	MARCO TEÓRICO	2
2.1	Las encuestas de fecundidad en España.....	3
2.2	Principales estudios a partir de las EF	8
3	METODOLOGÍA	11
4	LA EVOLUCIÓN DE LA NATALIDAD Y LA FECUNDIDAD EN ESPAÑA .	13
4.1	La Tasa Bruta de la Natalidad.....	14
4.2	La Edad Media a la Maternidad	15
4.3	Tasa de Fecundidad General.....	16
4.4	Índice Sintético de Fecundidad.	17
5	LOS COMPORTAMIENTOS REPRODUCTIVOS DE LAS MUJERES ESPAÑOLAS SEGÚN LA ENCUESTA DE FECUNDIDAD DE 2018.....	19
5.1	Características demográficas.....	20
5.2	Familia de origen.....	25
5.3	Estudios	26
5.4	Ocupación e ingresos.....	27
5.5	Relaciones de pareja.....	30
5.6	Control de la natalidad	32
5.7	Barreras e incentivos a la natalidad.	33
5.8	Fecundidad deseada.....	36
6	CONCLUSIONES	38
7	BIBLIOGRAFÍA.....	40

ÍNDICE DE TABLAS

Tabla 2.1 Principales características técnicas de las EF 1977 y EF 1985	5
Tabla 2.2 Principales características técnicas de las EF 1977 y EF 2018	8
Tabla 2.3 Uso de anticonceptivos en algún momento de su vida (%)	9

ÍNDICE DE GRÁFICAS

Gráfica 4.1 La Tasa Bruta de Natalidad en España 1975-2018	14
Gráfica 4.2 Evolución de la Edad Media a la maternidad de las mujeres en España según nacionalidad. 1975-2018	16
Gráfica 4.3 La Tasa de Fecundidad General de las mujeres en España según nacionalidad.1975-2018	17
Gráfica 4.4 El Índice Sintético de Fecundidad en 1975-2018.....	18
Gráfica 5.1 Porcentaje de mujeres con/sin hijos e hijas	19
Gráfica 5.2 Porcentaje de mujeres con/sin hijos e hijas según la edad.....	20
Gráfica 5.3 Porcentaje de mujeres con/sin hijos e hijas según la nacionalidad	22
Gráfica 5.4 Porcentaje de mujeres con/sin hijos e hijas según el estado civil..	23
Gráfica 5.5 Porcentaje de mujeres con/sin hijos e hijas según el grado de urbanización donde residen	24
Gráfica 5.6 Porcentaje de mujeres con/sin hijos e hijas según el número de hermanos	25
Gráfica 5.7 Porcentaje de mujeres con/sin hijos e hijas según el nivel de estudios completado.....	26
Gráfica 5.8 Porcentaje de mujeres con/sin hijos e hijas según la situación laboral.	28
Gráfica 5.9 Porcentaje de mujeres con/sin hijos e hijas según los ingresos netos mensuales.	29
Gráfica 5.10 Porcentaje de mujeres con/sin hijos e hijas según convivan con la pareja	30
Gráfica 5.11 Porcentaje de mujeres con/sin hijos e hijas según el número de años de relación con su pareja actual.....	31

Gráfica 5.12 Porcentaje de mujeres que usan/no usan anticonceptivos y el tipo de anticonceptivos.....	32
Gráfica 5.13 Porcentaje de mujeres que no están embarazadas y no han tenido hijos e hijas según el motivo más importante de este hecho	34
Gráfica 5.14 Porcentaje de mujeres con hijos e hijas según el motivo más importante por el que lo han tenido	35
Gráfica 5.15 Porcentaje de mujeres con/sin intención de tener hijos e hijas en los próximos 3 años según la edad.....	37

1 INTRODUCCIÓN

Con la reciente publicación de los datos de la Encuesta de Fecundidad de 2018 (en adelante, EF) por parte del Instituto Nacional de Estadística (en adelante, INE), en el presente trabajo vamos a estudiar el nivel actual y los determinantes de la fecundidad en España. Para ello resulta fundamental conocer cómo se realiza dicha encuesta, que ha tenido ediciones anteriores, pero no dispone de una periodicidad concreta, y cuáles son las variables que contempla.

La EF es una operación estadística que permite realizar análisis y previsiones demográficas con rigor y precisión. Si bien nos centraremos en el estudio de los datos correspondientes a España, también, se hará alguna mención a datos relevantes sobre países pertenecientes a la Unión Europea, lo que permitirá establecer alguna similitud en las tendencias observadas.

Los objetivos de esta investigación son:

1. Conocer el proceso de elaboración de la encuesta, identificar la información que recoge y la utilidad que se da a la recogida de datos.
2. Revisar los trabajos que se han podido realizar con anterioridad a partir de las EF que se han hecho en España.
3. Estudiar desde un punto de vista cuantitativo los resultados de la EF 2018 proporcionados por el INE con el fin de caracterizar el comportamiento reproductivo en España en la actualidad.

El motivo por el cual he elegido este tema estudiando el Grado en Finanzas, Banca y Seguros es la posibilidad de explotar un tema que despertó interés en mí desde que cursé una asignatura de Análisis Sociodemográfico, de forma que en este trabajo podría aplicar los conocimientos que aprendí en esa asignatura. Así pues, con este trabajo podré realizar un análisis histórico y un análisis actual sobre los resultados más destacados de la reciente encuesta. La importancia de un tema así en mi Grado, es que tanto las cuestiones relativas a las finanzas,

banca y seguros van a estar determinadas, entre otras cuestiones, por el tamaño de la población y sus características demográficas y las expectativas de futuro que tengan los individuos, de forma que esta encuesta puede ayudar a entender aspectos relevantes del comportamiento presente y futuro de la población a ser tenidos en cuenta por estas disciplinas

La estructura interna de este TFG es la siguiente: en primer lugar, se va a proceder a un estudio de las diferentes EF, analizando los contextos que rodeaban a estas encuestas y la forma en la que se encuestaban a las personas. Una vez analizadas las mismas, se procederá a la revisión de los principales trabajos sobre la fecundidad en España realizados a partir de los datos de diferentes EF. Por último, se estudiarán con detalle los datos de la EF 2018 con el fin de describir los principales comportamientos reproductivos de las mujeres españolas en el momento actual.

2 MARCO TEÓRICO

En este bloque se va a explicar cómo han sido las EF que se han realizado en España (1977, 1985, 1999 y 2018), describiendo cómo fue el proceso de recogida de información y cuáles son las principales diferencias entre unas y otras. Posteriormente, se hará un repaso de los principales trabajos sobre la fecundidad realizados por expertos a partir de los datos proporcionados por las diferentes EF que se han llevado a cabo en nuestro país.

Antes de proceder, no obstante, presentamos a continuación algunos conceptos demográficos básicos que se emplearán en el análisis posterior. En primer lugar, hay que señalar que la fecundidad hace referencia al número de nacimientos vivos¹ que se producen en una población entre las mujeres cuya edad está comprendida entre los 15 y los 49 años. Por su parte, la fertilidad es la capacidad que tiene un hombre y/o una mujer de tener descendencia, y se circunscribe a un número limitado de sus años de vida, la denominada etapa reproductiva. La

¹ El concepto de nacido vivo se refiere a la expulsión de la madre y que posteriormente manifieste signos de vida, para considerar que un niño es nacido vivo, deben pasar 24 horas.

mayor fertilidad se concentra en el periodo de 20-24 años, y a medida que aumenta la edad, disminuye la capacidad reproductiva y aumenta el aborto espontáneo. La diferencia entre la fecundidad y la fertilidad es fundamentalmente la certeza. Mientras que la fertilidad se refiere a la posibilidad de tener hijos e hijas, la fecundidad se refiere al hecho de haber tenido hijos e hijas que nacen vivos.

Por último, la natalidad hace referencia a los nacimientos que se registran cada año en una población. La natalidad de la población depende de su estructura por edad y de la propensión a tener hijos e hijas de las familias.

Una vez definidos estos conceptos básicos, vamos a comenzar a presentar cronológicamente las diferentes EF que se han llevado a cabo en España.

2.1 Las encuestas de fecundidad en España

Las EF son una operación estadística que permite conocer en profundidad el fenómeno de la fecundidad, por lo que, a su vez, constituyen un instrumento de gran utilidad para elaborar políticas demográficas. La primera encuesta data de 1941 y fue realizada en Indianápolis, es decir, es una herramienta utilizada internacionalmente, cuyo primer uso en España data de 1977.

Como señala Aguinaga (1989) todas las encuestas persiguen una serie de objetivos en común:

1. Conocer la historia de la fecundidad
2. Estudiar los planes, expectativas y tamaño deseable de la familia.
3. Analizar el poder adquisitivo de la familia y condiciones sociales.
4. Tener conocimiento sobre el control de la natalidad.

En España, se han realizado diversas EF que presentaremos a continuación, si bien no tienen una periodicidad concreta. Cada una de esas encuestas ha estado determinada por el periodo histórico en el que fue llevada a cabo, de forma que van a experimentar diferencias en el modo de encuestar, en el tamaño tanto de la muestra, así como el número y el tipo de cuestiones a preguntar.

La EF de 1977, al ser la primera realizada en España, es la que presenta más dificultad a la hora de recopilar información y datos sobre ella. La muestra a la que fue destinada era de 6.429 mujeres, de las cuales, cumplimentaron la encuesta 5.814. Sus destinatarias fueron las mujeres entre 15 y 49 años, las cuales, debían haber estado casadas alguna vez.

En el momento de su realización se desató una campaña contra ella liderada por determinados grupos sociales de carácter conservador, lo que limitó el número y el tipo de preguntas que contenía, quedando vetados asuntos como el control de la natalidad, que solo se abordaban si la encuestada lo mencionaba (Miguel, 1980).

Por su parte, la EF 1985, se realizó a 9.010 mujeres, de las cuales, lo cumplimentaron 8.863. Coincide con la anterior en el rango de edad de las mujeres, pero se diferencian en la forma de elección de las mujeres encuestadas. Se entrevistó a mujeres independientemente de su estado civil.

Los objetivos de la EF 1985 según Ruiz, Cabré, Castro y Solsona (2005) fueron:

- Suministrar información para fecundidad para la proyección demográfica
- Estudio de nupcialidad, formación de parejas estables y situación ante el riesgo de embarazo.
- Preferencias y motivaciones respecto al tamaño de la familia, sexo y espaciamiento de los hijos.
- Conocimiento y eficacia de los métodos anticonceptivos.
- Relación entre la fecundidad y diversas variables que influyen en ella y la actividad laboral de la mujer.
- Aportar datos a los organismos nacionales e internacionales de los fenómenos señalados.

El contexto social y político del momento era en esta ocasión bien diferente y la democratización y secularización de la sociedad española, junto a los cambios en el ámbito laboral y en el rol familiar y social de las mujeres contribuyeron, entre otros factores, a que el contenido de la encuesta no se viera tan limitado y/o afectado, como en la operación anterior.

En la siguiente tabla se reflejan las principales diferencias técnicas entre las dos primeras encuestas. Como se puede ver, el tamaño de la muestra es mayor en la primera encuesta respecto a la segunda, siendo el número de negativos mayor en esta última. El rango de edades de las mujeres entrevistadas es el mismo en ambas encuestas, sin embargo, en la de 1977 se entrevistaba a mujeres no solteras y en la de 1985 no importaba su estado civil. Por último, el número de preguntas de una encuesta a otra se ha visto reducido.

Tabla 2.1 Principales características técnicas de las EF 1977 y EF 1985

	EF 1977	EF 1985
Muestra	6.429 mujeres	9.010 mujeres
Edades	De 18 a 49 años	De 18 a 49 años
Estado civil	Mujeres no solteras	Todos
N.º cuestionarios cumplimentados	5814	8.863
Sustituciones	34,10%	83,16%
Negativas	2%	6,31%
N.º preguntas	168	136

Fuente: Aguinaga (1989) y elaboración propia.

Una vez analizadas las dos primeras EF realizadas en España, es el turno de las dos últimas que son de las que más información se posee.

En la EF 1999 la muestra inicial era de 16.000 mujeres, pero finalmente lo cumplimentaron 7.749, cuyo rango de edad estaba comprendido entre los 18 y los 49 años. España había experimentado un crecimiento social desde la última encuesta, cambiando el modelo de vida de las personas tanto económicamente como socialmente; estos cambios en la sociedad española influyeron en los resultados de la encuesta.

Los objetivos de la EF de 1999 fueron el conocimiento de las siguientes cuestiones:

- Tamaño de la familia y características de la vivienda.

- La propensión a tener hijos.
- Control de la natalidad a través de métodos anticonceptivos y otras vías.
- Relación entre el número de hijos e hijas que se tienen y características de la mujer y de la pareja como son el nivel de estudios, los ingresos mensuales, la religión, la nacionalidad u otra serie de factores.

Para la elaboración de esta encuesta se utilizó un sistema de estratificación, concretamente un muestreo triepático, el cual consta de tres unidades encuestadas en 3 etapas.

1. La primera unidad eran áreas censales cuya población estaba comprendida entre 500 y 2.000 personas.
2. La segunda unidad eran las viviendas familiares en las cuales residían la mayor parte del año.
3. La tercera unidad son las mujeres comprendidas entre 15 y 49 años que residen en una vivienda seleccionada.

El método de recogida de información se basaba en una entrevista personal a través de entrevistadores que visitaban las viviendas. Los entrevistadores realizaban las preguntas y recogían toda la información para cumplimentar los cuestionarios.

Los resultados de la EF 1999 se encuentran disponibles en la página web del INE, en el fichero de microdatos, de forma que se han anonimizado la identidad de las personas que han cumplimentado la información y están accesibles a cualquier persona interesada.

Para acabar, en 2018 se ha realizado la última EF. La principal diferencia con respecto al resto de encuestas radica en que en ésta se entrevista a hombres por primera vez, pasando a ser ellos también población objetivo por su directa vinculación con el fenómeno de la fecundidad. La muestra inicial fue de 31.570 personas, encuestando a mujeres y hombres por separado, pero finalmente lo cumplimentaron un total de 14.556 mujeres y 2.619 hombres. La encuesta se realizó en un contexto de baja natalidad en España, sin garantía de reemplazo generacional, por lo que se intentaron analizar los cambios que se producían en la estructura familiar y en las relaciones para observar cómo afectaban a la

fecundidad. En esta encuesta se va a utilizar un muestreo por estratificación biepático.

1. La primera unidad fue la selección de áreas censales.
2. La segunda unidad fue la selección de mujeres y de hombres comprendidos entre las edades de 18 y 55 años del área censal seleccionada anteriormente.

Los grupos de trabajo que elaboraron la encuesta de 2018 son el Consejo Superior de Investigaciones Científicas (CSIC), el Centro de Estudios Demográficos de Barcelona (CED) y el INE. En esta encuesta pretendían recoger dos aspectos fundamentales como era la similitud con las encuestas realizadas en España anteriormente y abarcar los temas más importantes relacionados con la fecundidad.

Para la recogida de información, el INE externalizó el servicio a una empresa y esta realizó un proceso multicanal, de forma que los entrevistados podían cumplimentar la entrevista de tres formas diferentes:

1. CAWI (Computer Assisted Web Interviewing): Se trata de una entrevista realizada por internet en la que el encuestado la rellena.
2. CATI (Computer Assisted Telephone Interviewing): Es una entrevista en la que el entrevistador realiza las preguntas por teléfono al entrevistado.
3. CAPI (Computer Assisted Personal Interviewing): El entrevistador acude con una Tablet a la residencia del entrevistado y se la cumplimenta en función a sus respuestas.

Los datos se han publicado en el INE el día 3 de abril de 2019 en la sección de microdatos. Estos resultados se ofrecen desagregados a nivel de Comunidades Autónomas.

Tabla 2.2 Principales características técnicas de las EF 1977 y EF 2018

	EF 1999	EF 2018
Muestra inicial	16.000	31.570
Muestra final	7.749 mujeres	14.556 mujeres y 2.619 hombres.
Edad	De 18 a 49 años	De 18 a 55 años
Estado civil	Todos	Todos
Muestreo	Triepático estratificado	Bietápico estratificado
Canal del muestreo	A través de cuestionarios	A través de entrevista vía web, telefónica y asistida por ordenador

Fuente: INE, EF 1999 y EF 2018 y elaboración propia

Como se puede ver en el cuadro anterior, las principales diferencias entre estas dos últimas encuestas son la ya mencionada encuesta realizada a varones, el aumento de rango de edad de 50 a 55 años, o la diferencia en el tipo de muestreos. El otro cambio que se aprecia es el aumento de posibilidades a la hora de cumplimentar la encuesta, siendo la cumplimentación en 2018 superior al 50%.

2.2 Principales estudios a partir de las EF

En este epígrafe se va a recopilar y estudiar los trabajos que han realizado diferentes autores a partir de las EF que se han hecho en España. Esto nos permitirá conocer los resultados que obtuvieron, además veremos cuáles han sido los factores más destacables en las encuestas.

Como se ha comentado en el apartado anterior, la primera encuesta fue la de 1977. Como señala De Miguel (1980), en el contenido de esta encuesta, se hace énfasis en el control de la natalidad por medio de métodos anticonceptivos. Un dato que refleja el poco uso de éstos es que el 40% de mujeres casadas nunca ha usado un método anticonceptivo y tan solo el 25% de mujeres casadas ha

usado métodos anticonceptivos eficaces. La tendencia que va a experimentar el uso de anticonceptivos va a ser creciente, lo que se va a ver reflejado en natalidad.

Otro resultado importante a juicio de este autor es la desigual predisposición para tener hijos e hijas en función de la situación laboral que tiene la mujer. La principal diferencia a la hora de tener hijos e hijas entre una mujer que trabaja fuera del hogar frente a otra que no, es el control de la natalidad que se tiene antes del primer embarazo. Siendo la edad a la maternidad de las mujeres sin trabajo menor respecto a las que tienen trabajo, ya que estas tienen el problema de compatibilización entre la vida laboral y la vida familiar. En este aspecto, la sociedad estaba en un punto en el que se mantenía una estructura familiar más clásica y la mujer tenía mayores limitaciones.

Por lo que respecta a la EF 1985, cabe destacar la caída que experimenta el Índice Sintético de Fecundidad, que sufre una bajada de un 0,35 (de 2,5 hijos e hijas por mujer en 1977, a 2,15 en 1999). Según Aguinaga (1989:15) no sólo se constata una reducción en el número de familias que superan los 4 miembros, sino que “se refuerza la apuesta por tener hijo e hija único.”

Tabla 2.3 Uso de anticonceptivos en algún momento de su vida (%)

	1977	1985
No ha utilizado método anticonceptivo	40,2%	16,5%
Ha utilizado método ineficaz, pero ninguno eficaz	34,7%	18%
Ha utilizado algún método eficaz	25,1%	65,5%

Fuente: INE 1.977 y 1.985 y elaboración propia.

Con los datos de la tabla anterior, se observa cómo se ha producido un avance significativo en el uso de método de anticonceptivos eficaces y un descenso casi tan importante en la no utilización de métodos anticonceptivos, lo cual explica buena parte del descenso de la fecundidad de 1977 a 1985. Ello, a su vez, es reflejo del cambio que se estaba produciendo en la sociedad respecto al número de hijos e hijas deseados, y es que, como se ha indicado anteriormente, se constata una importante preferencia por tener un único hijo.

El análisis de los datos de las EF de esos años permite también constatar la relevancia de otro factor determinante del nivel de fecundidad: el incremento de la edad de las mujeres en el momento de tener hijos e hijas. Se comprueba así que la edad media a la maternidad experimenta una crecida de 3,8 años en 19 años (de 24,5 a 28,3 años en el intervalo de 1975 a 1994). Las mujeres con mayor nivel de fecundidad en 1985 pertenecen al intervalo de 25-29 años, pero se observa cómo la tendencia es creciente hacia el intervalo de 30-34 años, denotando un cambio en el modelo demográfico, en el que la edad de la mujer para tener hijos e hijas aumenta.

Como señala Valero (1997) se asiste en España a un cambio de mentalidad respecto de los hijos e hijas que desemboca en un acortamiento del período reproductivo. Antes, el coste personal de tener hijos e hijas era menor, por lo que se tenía un mayor número de descendientes; sin embargo, con el paso de los años este coste aumenta, por lo que la decisión de tener hijos e hijas se medita más y la cifra final se reduce. Todos estos cambios son muy similares a los ocurridos en los países europeos.

Todos los expertos revisados coinciden en confirmar la tendencia bajista de la fecundidad, cuyo pico más bajo llegó en 1996. A partir de este año se experimenta un pequeño repunte, sin embargo, de acuerdo con la EF 1999, los principales motivos de las madres para no llegar al número de hijos e hijas deseados (2) sobre el año 2000, es la falta de recursos de estas para tenerlos y compaginarlos con su situación laboral y su nivel de ingresos. (Cantalapiedra Malaguilla, 2002).

Para Sosa (2019) el diferencial que se observa entre el número deseado de hijos e hijas de las mujeres españolas y el número final de hijos e hijas que éstas tienen es consecuencia, entre otras cuestiones, de las importantes barreras que existen, entre las que destacan la alta temporalidad a la hora de trabajar o la escasa ayuda del Estado para la crianza de los hijos.

Concluimos este apartado haciendo una mención especial a los factores del cambio desde la primera encuesta hasta la última y sus consecuencias. Por un lado, los factores de cambio que se han producido tienen que ver, principalmente, con la modernización, la individualización y la secularización de

la sociedad, lo que provoca que el modelo tradicional de familia se vea afectado, por lo que la figura del matrimonio ya no es tan importante a la hora de tener hijos e hijas. Paralelamente, las mujeres se incorporan gradualmente al mercado laboral; esto se debe a un progreso en la sociedad española, en la que la mujer tiene cada vez más fácil acceder a la educación. Gracias a esta educación que recibe, la mujer ocupa puestos laborales más relevantes y que requieren de más tiempo dedicado al empleo. Esto influye directamente en la decisión de las mujeres a la hora de ser madres, ya que la compaginación laboral y familiar, aunque sigue una tendencia favorable, aún no es la óptima. A su vez, se produce un éxodo rural, en el cual la población se muda de las zonas rurales a las ciudades como consecuencia de nuevos modelos de vida en el que la agricultura pierde importancia y el sector de la industria y el sector servicios son los que mantienen a la mayor parte de la población ocupada.

Como dicen Castro, Cordero, Martín y Seiz (2020), el avance social y económico en España conducen a una nueva fase de la transición demográfica, en la que la mortalidad va disminuyendo, produciéndose un aumento de la esperanza de vida, y la fecundidad se reduce, alcanzando niveles de hijos e hijas por mujer debajo del nivel de reemplazo generacional.

Finalizando con los factores, hay que tener en cuenta la concienciación exponencial del uso de anticonceptivos para reducir el riesgo de embarazos no deseados.

Como consecuencia de todo ello, se produce un descenso en el ISF desde los años 70 en España, alcanzando uno de los niveles más bajos. La edad media a la maternidad aumenta como consecuencia de la incorporación de la mujer al mercado laboral, a su vez se produce un retraso en el primer parto. Otra consecuencia es el aumento de la edad en la intención de tener hijos.

3 METODOLOGÍA

Para la elaboración de este TFG, se ha realizado en primer lugar un análisis de tipo cualitativo para el que se ha empleado la técnica de investigación social

denominada análisis documental, que consiste en la recopilación y estudio de artículos y trabajos de expertos que han tratado previamente el tema (en nuestro caso las diferentes encuestas de fecundidad que se han realizado en España), con el fin de observar cómo es el trabajo y cómo es el análisis que hacen de cada uno de los factores que afectaban en el año de realización de la encuesta.

Posteriormente, con un enfoque de tipo cuantitativo, se ha llevado a cabo un análisis estadístico básico y descriptivo de la última Encuesta de Fecundidad. El principal recurso para el acceso a los datos oficiales ha sido la página web del INE, la cual nos proporciona toda la información necesaria sobre las variables que vamos a estudiar. Los datos se ofrecen con nivel de desagregación nacional y por comunidades autónomas, aunque por razones de extensión solo trataremos los resultados nacionales.

El TFG está distribuido de tal forma que el primer punto se centra en una introducción, en la cual, se presenta el tema que se ha elegido, destacando cuáles son los objetivos que se van a tener, justificando la elección del tema y explicando cual es la relación que tiene con el grado que estudio.

Una vez introducido el tema en cuestión, se realiza el marco teórico, que está compuesto por dos apartados. En el primer apartado se estudiarán como han sido las encuestas de fecundidad que ha hecho el INE, haciendo una comparación entre las encuestas de 1977 y 1985, ya que son las más antiguas; y las de 1999 y 2018, ya que son las más modernas. El segundo apartado se basa en la recopilación de trabajos de expertos que hayan estudiado con anterioridad las encuestas de fecundidad.

En el punto 4 se trata la fecundidad en España desde un punto de vista histórico a través de los datos que nos facilita el INE. Se hace una selección de las variables más importantes y se exponen, de tal forma que podemos ver cómo han sido las tendencias que han seguido las distintas variables.

Para finalizar, se hace el estudio del tema principal del trabajo, que es las EF 2018. Por razones de extensión, solo nos centraremos en los resultados nacionales, y por la misma razón, elegimos a las mujeres como grupo de estudio, ya que en el resto de las encuestas solo se entrevistaba mujeres y para hacer el

análisis similar al de los expertos, nos centramos en ellas. El análisis evidenciará los diferentes factores que afectan a la decisión de las mujeres a la hora de tener hijos e hijas, se exponen los datos del INE en gráficas y posteriormente se explicarán las gráficas para comentar los datos más significativos.

Una vez se haya hecho todo esto, se procedera a las conclusiones del trabajo, destacando los resultados más llamativos y que puedan ser de mayor utilidad a la hora de establecer previsiones en un futuro.

4 LA EVOLUCIÓN DE LA NATALIDAD Y LA FECUNDIDAD EN ESPAÑA

En España la fecundidad es un tema que cada vez preocupa más a su sociedad debido a sus bajos niveles. A la vez, otro tema de inquietud general es el envejecimiento de la población y la poca natalidad.

Para la elaboración de este epígrafe hemos acudido a la página del INE, el cual nos aporta los datos de todos los indicadores que vamos a utilizar y nos va a permitir elaborar las gráficas con los datos separados por años. Los datos van a venir recogidos de 1975 a 2018. Los indicadores que se van a emplear en este apartado son:

- Tasa bruta de natalidad: Se define como el número de hijos e hijas por cada 1.000 mujeres en un período concreto de tiempo; este indicador está condicionado por la composición por edades de la población.
- Edad media a la maternidad: Es la media ponderada de las edades en las cuales las madres tienen hijos e hijas en un intervalo concreto de tiempo.
- Tasa de fecundidad general: Relación que existe entre el número de nacimientos ocurridos en un periodo de tiempo y el número de mujeres en edades fértiles que hay en la población.
- Tasa global de fecundidad o índice sintético de fecundidad: Número medio de hijos e hijas por mujer teniendo en cuenta las tasas específicas de fecundidad por edad de las mujeres en el año de referencia.

4.1 La Tasa Bruta de la Natalidad

Este es un indicador que está condicionado por la estructura por edad de la población de la sociedad. En España, podemos comprobar en la gráfica 4.1 como la TBN es decreciente desde 1976 hasta la actualidad. Esto se debe a un envejecimiento de la población española, acompañado por un descenso en el número medio de hijos e hijas total que se tienen.

Los dos primeros años representados en la gráfica 4.1 presentan valores superiores a los 18 hijos e hijas por 1000 habitantes, a partir de ahí, se observa un claro descenso de los valores de la natalidad mientras envejece la población, hasta alcanzar el año 1998, uno de los valores más bajos en la historia de España.

Gráfica 4.1 La Tasa Bruta de Natalidad en España 1975-2018

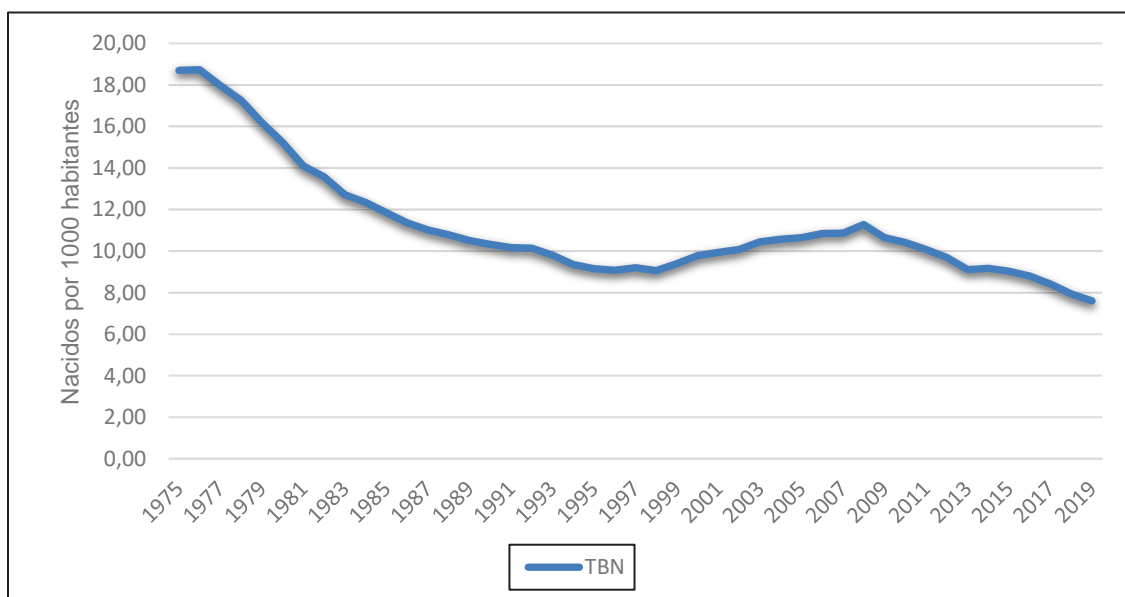

Fuente: Elaboración propia con datos de la EF 2018 del INE

Una vez comienza el Siglo XXI, la llegada de inmigrantes junto con la mejora en la situación económica que atraviesa España hace repuntar la natalidad, llegando a alcanzar la TBN en 2008 los 11,25 hijos e hijas por 1000 habitantes. Sin embargo, el comienzo de la crisis hace que el flujo de inmigrantes que llegan a España se reduce y la situación económica de la población española se ve afectada, lo que conlleva una disminución de la natalidad y en el año 2019 se

alcanza la cifra de 7,6 hijos e hijas por 1000 habitantes. Esto nos permite entender el envejecimiento progresivo que estamos experimentado y la necesidad de medidas para combatir el decreciente número medio de nacimientos que experimenta este país.

4.2 La Edad Media a la Maternidad

La maternidad está sufriendo un retraso en su edad, lo cual está afectando a la fecundidad. Como podemos comprobar en la gráfica 4.2, la tendencia es creciente, tanto en la edad media del primer hijo e hija como la edad media general. En 1975, la edad media a la que las mujeres tienen hijos e hijas en España es de 28,8 años y la edad media a la que tienen el primer hijo e hijas de 25,3 años. El aumento de la edad a la que se tiene el primer hijo e hija supone que el periodo de vida reproductivo de las mujeres sea cada vez menor, lo que contribuye al descenso en el número final de descendientes. La edad a la primomaternidad ha aumentado de 25,3 a 30 años en el intervalo de 1979 a 2017. Este aplazamiento de la fecundidad se debe, entre otras cuestiones al incremento en el nivel de formación y de la tasa de actividad de las mujeres españolas, dadas las dificultades para compaginar estudios, empleo y cuidados de los hijos e hijas. El aplazamiento del primer hijo e hija hace que la EMM general aumente de 28,8 a 32,1 años desde 1979 a 2018.

Se cuentan con datos por separado de la EMMM de las mujeres con nacionalidad española y de nacionalidad extranjera a partir de 2003. Con estos datos comprobamos cómo la EMM de las mujeres extranjeras se sitúa muy por debajo de la EMM de las mujeres españolas, siendo la EMM en 2003 de 28 años en las extranjeras y 30,1 en las españolas. Esta diferencia muestra el diferente comportamiento reproductivo de las mujeres extranjeras, que contribuye positivamente a la evolución del indicador general. Pese a esta diferencia, podemos ver cómo la EMM de las mujeres de ambas nacionalidades sigue una progresión más muy similar a lo largo del tiempo, dado que el peso de las mujeres españolas en la EMM tiene una mayor importancia respecto a la de las mujeres extranjeras.

Gráfica 4.2 Evolución de la Edad Media a la maternidad de las mujeres en España según nacionalidad. 1975-2018

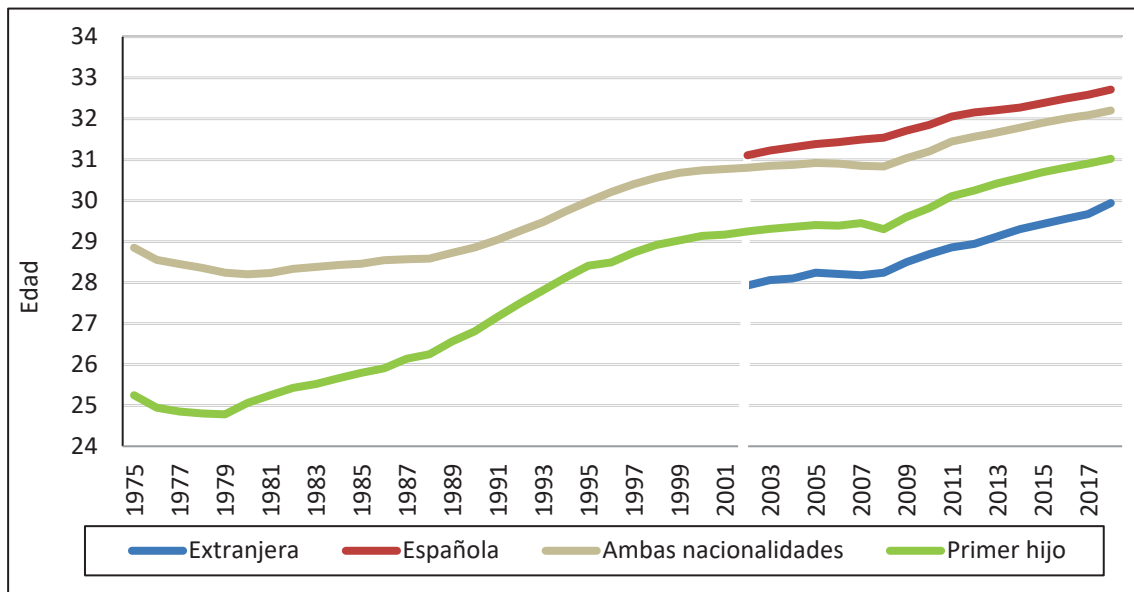

Fuente: Elaboración propia con datos de la EF 2018 del INE

4.3 Tasa de Fecundidad General

La evolución de esta variable sufre una tendencia decreciente, alcanzando los mayores valores coincidiendo con el final de la generación del “Baby Boom”. Coincidiendo con la tendencia del descenso del ISF, también se produce un descenso de los nacidos por cada 1000 mujeres en edades fértiles. A partir de 1976, la TFG experimenta una caída pasando de casi 80 hijos e hijas por mujer a 35 hijos e hijas por mujer en 1998. A partir de esta fecha la mejora socioeconómica, entre otras cuestiones, hace que el número de hijos e hijas por 1000 mujeres aumente.

A partir de 2003 podemos ver las tendencias de la TFG de las mujeres españolas y las extranjeras en la gráfica 4.3. En esta gráfica podemos observar cómo la tendencia de la TFG de las mujeres de ambas nacionalidades se parece bastante a la tendencia del conjunto de las mujeres en España. En el caso de las mujeres extranjeras podemos ver cómo la tendencia hasta 2008 es variable, pero a partir de 2008 llega la crisis, que afecta en mayor medida a la población extranjera, pasando de 60 hijos e hijas por cada 1000 mujeres en 2008 a 50 hijos e hijas por cada 1000 mujeres en 2013, su valor más bajo. A partir de 2013 podemos ver

cómo la tendencia de la TFG de las españolas sigue decreciendo, sin embargo, el mismo indicador para las mujeres extranjeras sufre un ligero aumento.

Gráfica 4.3 La Tasa de Fecundidad General de las mujeres en España según nacionalidad.1975-2018

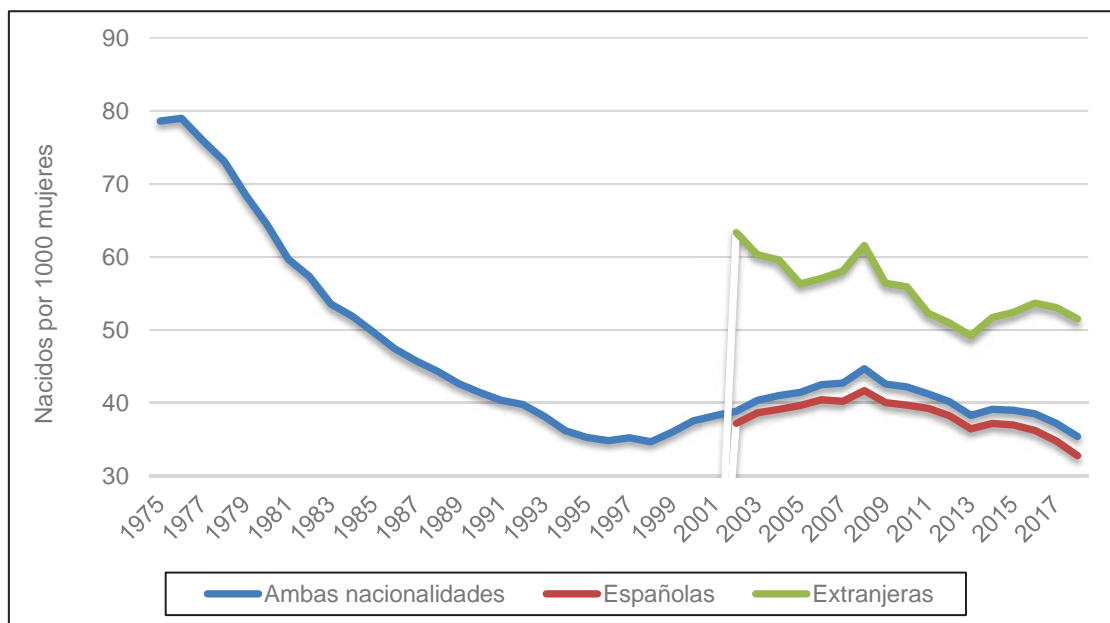

Fuente: Elaboración propia con datos de la EF 2018 del INE

Este indicador está condicionado por el número de mujeres en edades fértiles que haya en el momento del cálculo en el conjunto de la población y por su distribución a lo largo de las diferentes edades.

4.4 Índice Sintético de Fecundidad.

En España, a mediados de los 70 se experimenta el fin de la generación conocida como “Baby Boom”, como podemos comprobar en la gráfica 4.4, el ISF se sitúa en valores de 2,8 hijos e hijas por mujer en el año 1976, unos valores que en ese momento son superiores en 0,7 al nivel de reemplazo generacional (2,1) y que además coincide con la media en Europa. A partir de esos años, la fecundidad en España comienza a bajar, hasta alcanzar la cifra más baja en la historia de España en 1998, con un valor de 1,18 hijos e hijas por mujeres, el cual se encuentra muy por debajo del nivel de reemplazo. Estos datos se deben en parte al nivel de paro alcanzado por la población joven, el cual alcanza valores del 45%, por lo que la población en edades reproductivas se encuentra con

problemas económicos para tener hijos e hijas. La caída que experimenta el ISF en España a lo largo del período 1975-1997 es de las más acentuadas en Europa.

Gráfica 4.4 El Índice Sintético de Fecundidad en 1975-2018

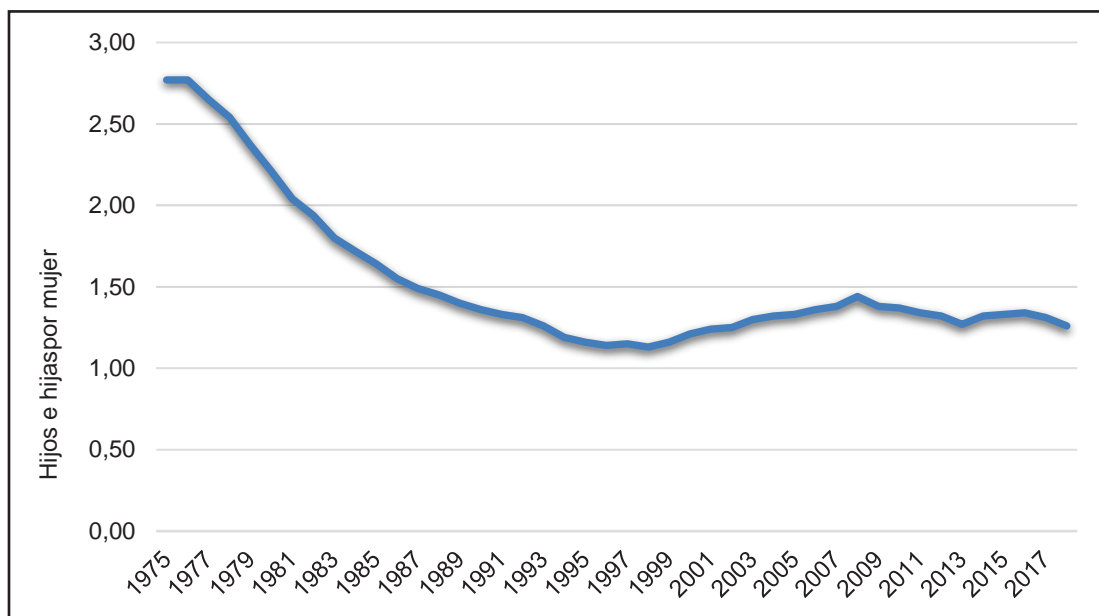

Fuente: Elaboración propia con datos de la EF 2018 del INE

Comenzado el siglo XXI, se produce una importante llegada de migrantes a España, procedentes principalmente de países sudamericanos y del norte de África. Estas culturas son más pronatalistas, por lo que, unido a la buena situación económica en la sociedad de destino, la cual facilita la búsqueda de empleo en España, se produce un repunte de la fecundidad, llegando el ISF a alcanzar un valor en 2008 de 1,46. A partir de 2008, una vez estalla la crisis en España, se deja de recibir ese flujo de migrantes, por lo que la fecundidad se reduce, ya que como consecuencia del empeoramiento en la economía española dificulta la formación de parejas y el empeoramiento en la calidad de vida de muchos ciudadanos españoles. Esto hace que, en 2018, se alcance un valor de 1,18 en el ISF, situándose en valores muy cercanos a los más bajos en la historia de España.

5 LOS COMPORTAMIENTOS REPRODUCTIVOS DE LAS MUJERES ESPAÑOLAS SEGÚN LA ENCUESTA DE FECUNDIDAD DE 2018.

En este apartado vamos a analizar el comportamiento reproductivo de la población española que proporciona la EF 2018, que como hemos dicho antes, ha sido publicada recientemente. En ella vamos a analizar únicamente los datos correspondientes a las mujeres por cuestiones de extensión, con el objetivo de estudiar el comportamiento que tienen las mujeres a la hora de tener hijos e hijas y cuáles son los aspectos más relevantes que influyen en su decisión.

Los apartados en los que se estructura el análisis serán:

- Características demográficas
- Familia de origen.
- Estudios
- Ocupación e ingresos
- Relaciones de pareja
- Control de la natalidad
- Barreras e incentivos a la natalidad
- Fecundidad deseada

Gráfica 5.1 Porcentaje de mujeres con/sin hijos e hijas

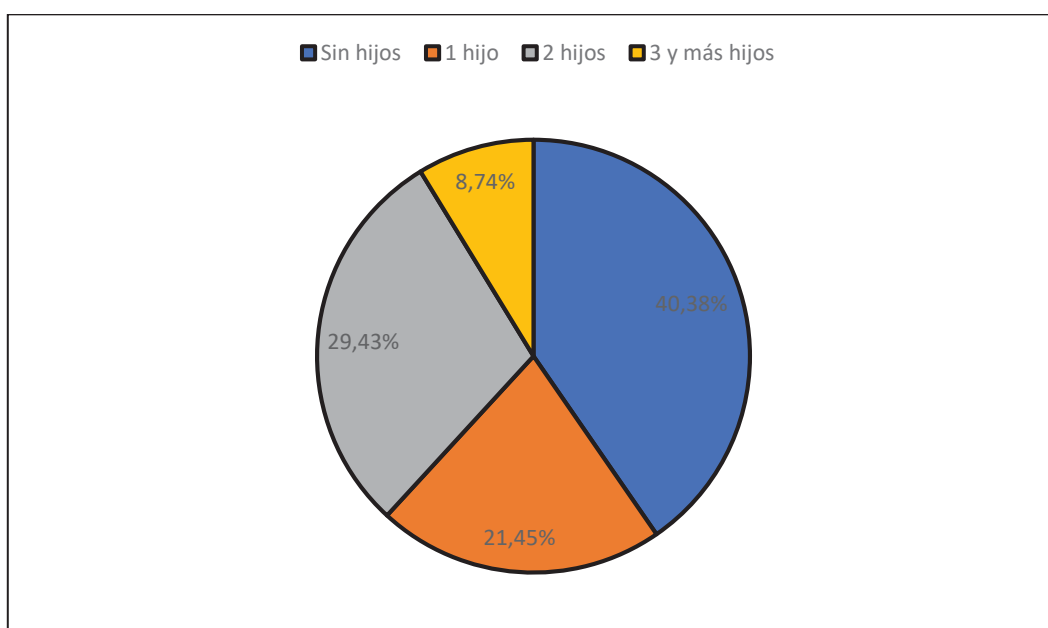

Fuente: Elaboración propia con datos de la EF 2018 del INE

En rasgos generales, en la Gráfica 5.1 se observa el porcentaje de mujeres con o sin hijos e hijas, donde nos encontramos con que casi la mitad de las mujeres no tienen hijos e hijas y de aquellas que tienen hijos e hijas, observamos que es superior el porcentaje de las que tienen dos hijos e hijas que de las que tienen uno, la razón de ser de estos porcentajes se debe a diferentes aspectos como las características demográficas, los estudios, las relaciones de pareja, que estudiaremos a continuación.

5.1 Características demográficas

En el siguiente punto estudiaremos las como las diferentes características demográficas, como la edad, nacionalidad, estado civil y grado de urbanización del municipio en el que residen, influyen a las mujeres a la hora de tener descendencia.

Gráfica 5.2 Porcentaje de mujeres con/sin hijos e hijas según la edad

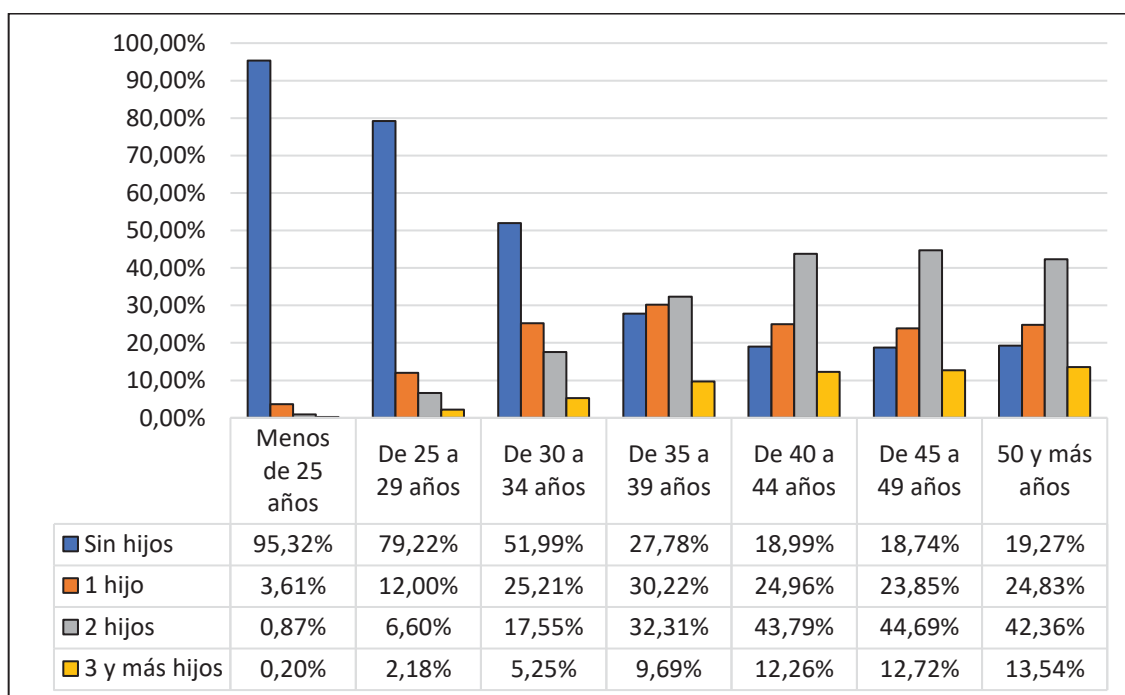

Fuente: Elaboración propia con datos de la EF 2018 del INE

En primer lugar, analizamos en la Gráfica 5.2 el porcentaje de mujeres con o sin hijos e hijas, según su edad. En el eje de abscisas se representa la edad, recogida en periodos de cuatro años desde los 25 hasta los cincuenta,

incluyendo, por otro lado, los tramos de menores de 25 y mayores de 50, por lo que nos encontramos siete tramos de edad. En el eje de ordenadas se representa el porcentaje de mujeres de determinada edad que tienen cierto número de hijos e hijas.

En la Gráfica 5.2 se observa que existe una relación inversa entre las variables, es decir, a menor edad, mayor es el porcentaje de mujeres sin hijos e hijas, y viceversa, a mayor edad mayor es el porcentaje de mujeres en España que tienen hijos e hijas. En la actualidad, observamos que, según la edad, lo que más predominan son las mujeres sin hijos e hijas hasta los 34 y las mujeres con dos hijos e hijas partir de los 35, la única excepción es el tramo de edad de 30 a 34, donde observamos que predominan las mujeres con un hijo e hija sobre las de con dos hijos e hijas.

Lo más destacado es el porcentaje de mujeres menores de 25 sin hijos e hijas superando este porcentaje al resto de variables en el resto de las edades, siendo esta cifra en términos absolutos de 1.470.722 mujeres, de 1.542.977 de mujeres menores de 25, las mujeres que tienen hijos e hijas en dicho rango de edad son mujeres eminentemente extranjeras. Este factor de nacionalidad lo estudiaremos a continuación.

Por último, hay que destacar que el número de mujeres con más de tres hijos e hijas es superior para el caso mujeres mayores de 50 años, esto se debe principalmente porque aquí entran mujeres que tuvieron hijos e hijas durante el babyboom (mujeres longevas de 80 y 90 años) de los años 60 donde se alcanzó la cifra récord de 697.697 nacimientos con una media de 4.7 hijos e hijas por mujer.

Gráfica 5.3 Porcentaje de mujeres con/sin hijos e hijas según la nacionalidad

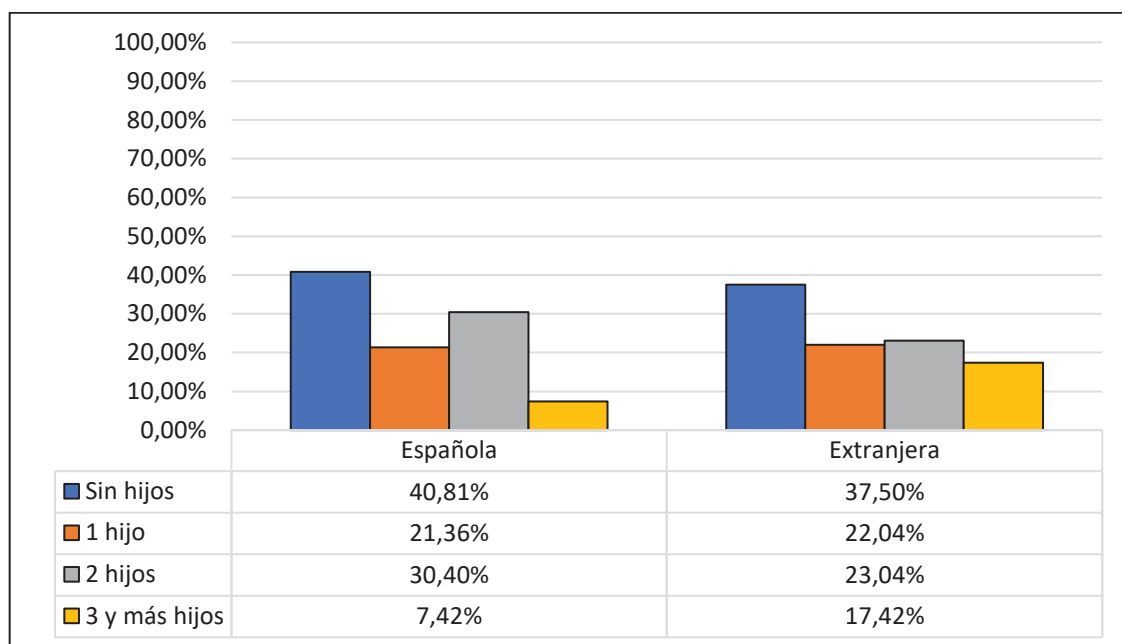

Fuente: Elaboración propia con datos de la EF 2018 del INE

En la Gráfica 5.3 analizamos el porcentaje de mujeres con o sin hijos e hijas, según su nacionalidad. En este caso, en el eje de abscisas se representa la nacionalidad, ya sea española o extranjera. En el eje de ordenadas se representa el porcentaje de mujeres de determinada nacionalidad que tienen cierto número de hijos e hijas.

En la Gráfica 5.3 se observa que las variables de nacionalidad son similares para mujeres si hijos e hijas y con un hijo e hija. Resulta llamativo que el porcentaje de mujeres con dos hijos e hijas supera en un 7.36% para el caso de nacionalidad española que, para extranjera, mientras para el caso de porcentaje de mujeres con tres o más hijos e hijas supera la nacionalidad extranjera en un 10% a la nacionalidad española. Esta gran diferencia entre mujeres con dos hijos e hijas y mujeres con tres hijos e hijas viene dada por la tendencia de las mujeres extranjeras a tener familia numerosa, que se debe principalmente a un factor cultural.

Gráfica 5.4 Porcentaje de mujeres con/sin hijos e hijas según el estado civil

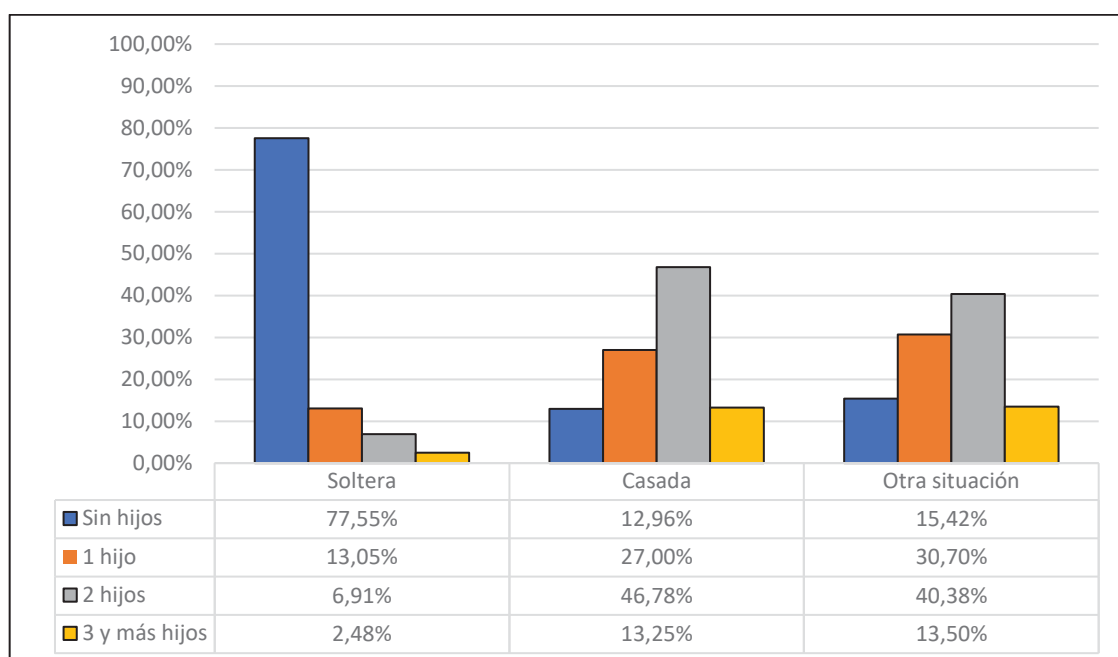

Fuente: Elaboración propia con datos de la EF 2018 del INE

En la Gráfica 5.4 observamos el porcentaje de mujeres con o sin hijos e hijas, según su estado civil. En este caso, en el eje de abscisas se representa el estado civil, diferenciándose entre solteras, casadas u otra situación (parejas de hecho, viudas). En el eje de ordenadas se representa el porcentaje de mujeres con determinado estado civil que tienen cierto número de hijos e hijas.

Se observa que las variables estado civil y número de hijos e hijas son inversas, ya que en el caso de mujeres solteras no encontramos una gran mayoría que no tiene hijos e hijas, mientras en el caso de mujeres casadas, las mujeres sin hijos e hijas es una minoría, la principal causa de esto es cultural, a día de hoy las mujeres prefieren tener hijos e hijas cuando, según la cultura, existe una estabilidad familiar, es decir, cuando están casadas o tiene pareja de hecho (recogido en otra situación).

Gráfica 5.5 Porcentaje de mujeres con/sin hijos e hijas según el grado de urbanización donde residen

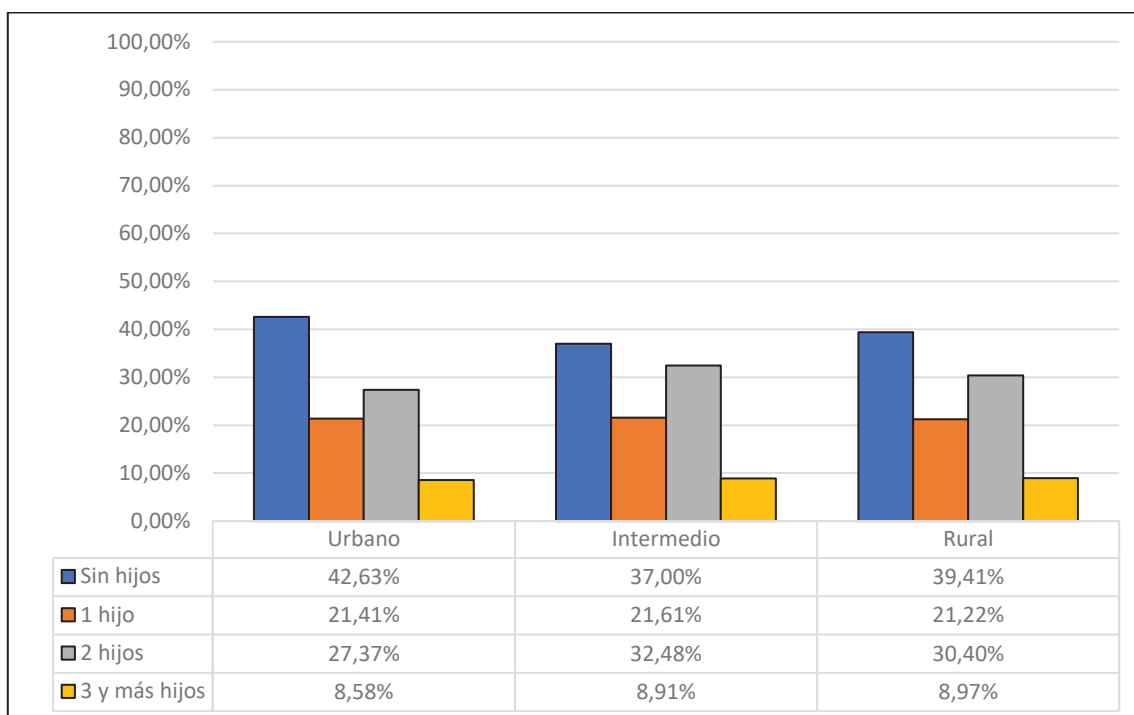

Fuente: Elaboración propia con datos de la EF 2018 del INE

En la Gráfica 5.5 observamos el porcentaje de mujeres con o sin hijos e hijas, según el grado de urbanización donde residen. En este caso, en el eje de abscisas se representa donde residen las mujeres según el grado de urbanización, diferenciándose entre urbano, intermedio y rural. En el eje de ordenadas se representa el porcentaje de mujeres que residen en un determinado lugar.

Se observa que las variables se encuentran incorrelacionadas, dado que no se observan cambios significativos entre el porcentaje de mujeres sin hijos e hijas que residen en un entorno urbano y en un entorno rural, lo mismo observamos el porcentaje de mujeres con hijos e hijas.

La pequeña diferencia que se puede observar es que el porcentaje de mujeres sin hijos e hijas en el ámbito urbano es un 3.22%, esto se debe principalmente a que el 75% de las personas mayores de 65 años residen en un medio rural, las cuales tenían más tendencia a tener hijos e hijas.

5.2 Familia de origen

La familia de origen de los progenitores es uno de los factores determinantes para la madre a la hora de tener hijos e hijas, a continuación, veremos cómo afecta el número de hermanos y la familia que tuvieron en la infancia.

Gráfica 5.6 Porcentaje de mujeres con/sin hijos e hijas según el número de hermanos

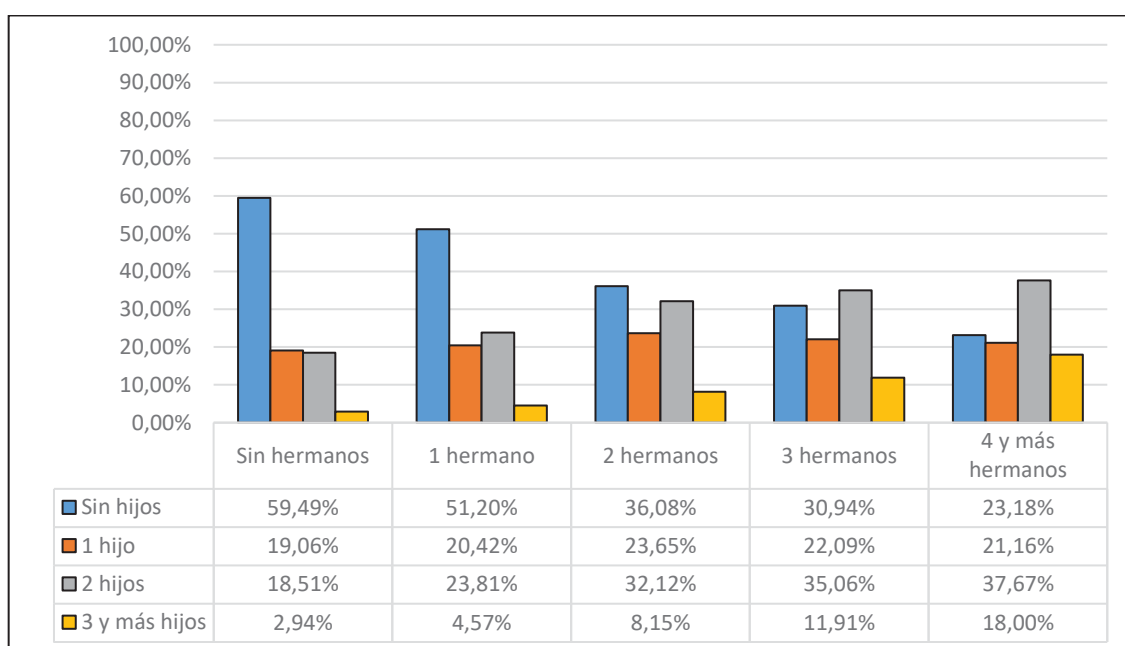

Fuente: Elaboración propia con datos de la EF 2018 del INE

En la Gráfica 5.6 observamos el porcentaje de mujeres con o sin hijos e hijas, según el número de hermanos. En este caso, en el eje de abscisas se representa el número de hermano de las mujeres, desde ningún hermano, hasta 4 hermanos y más. En el eje de ordenadas se representa el porcentaje de mujeres con determinado número de hermanos que tienen cierto número de hijos e hijas.

Se observa que las variables se encuentran directamente relacionadas, ya a que encontramos rasgos generales que, a mayor número de hermanos, mayor número de hijos e hijas. Ya que podemos ver que aquellas mujeres que han tenido 4 hermanos o más presentan el porcentaje más alto de mujeres con tres hijos e hijas más.

Además de esta relación directa, sigue existiendo un predominio de mujeres sin hijos e hijas en todas las variables excepto en aquellas que tienen tres hermanos.

También cabe destacar la relevancia de que más de la mitad de las mujeres que no tienen hermanos, no tiene hijos.

5.3 Estudios

El nivel de estudios completado es otro de los factores determinantes en las mujeres a la hora de tener hijos e hijas, ya que conforme aumenta el nivel educativo se retrasa la edad a la maternidad.

Este es un aspecto que ha cambiado durante las últimas décadas, ya que, durante el Siglo XX, la mujer tenía un acceso más difícil y limitado. Este comportamiento ha cambiado a la par que España avanzaba socialmente, de tal forma que la mujer se ha incorporado gradualmente al sistema educativo hasta alcanzar los mismos derechos que los hombres.

Gráfica 5.7 Porcentaje de mujeres con/sin hijos e hijas según el nivel de estudios completado

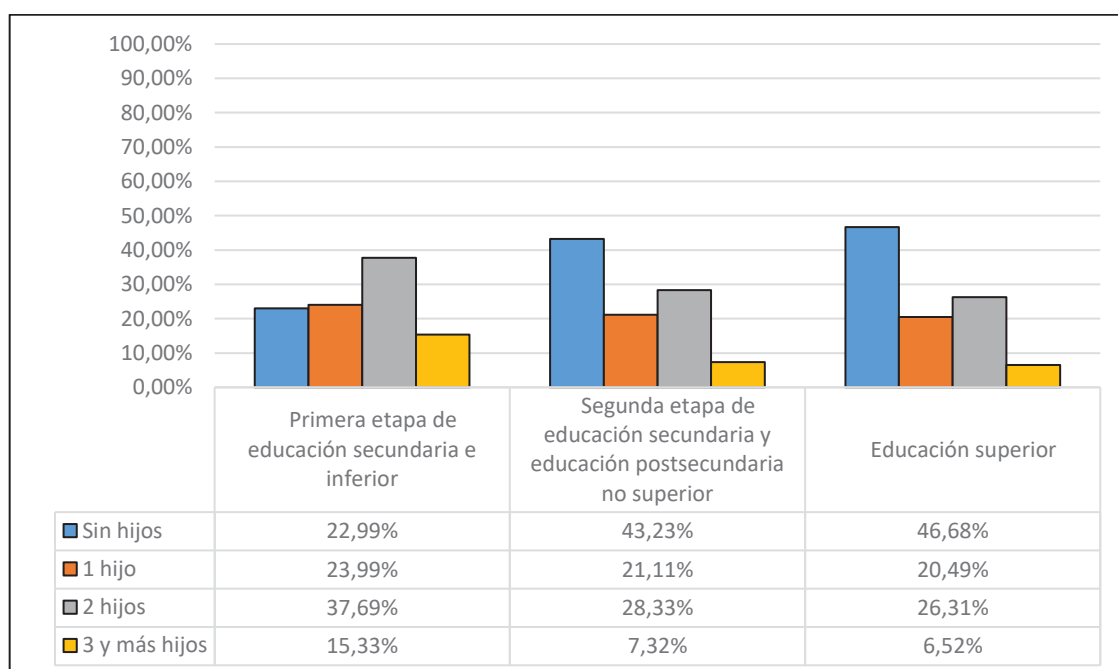

Fuente: Elaboración propia con datos de la EF 2018 del INE

En la Gráfica 5.7 observamos el porcentaje de mujeres con o sin hijos e hijas, según el nivel de estudios que han completado. En este caso, en el eje de

abscisas se representa el nivel de estudios completado, diferenciando entre, primera etapa de la educación secundaria e inferior, segunda etapa de la educación secundaria y educación postsecundaria no superior y educación secundaria superior. En el eje de ordenadas se representa el porcentaje de mujeres con determinado nivel de estudios que tienen cierto número de hijos e hijas.

Se observa que las variables se encuentran indirectamente relacionadas, ya que a mayor nivel de estudios menor es el número de hijos e hijas por mujer, ya que se observa que el porcentaje de mujeres con la primera etapa de educación secundaria completa y dos hijos e hijas es de 37.69% mientras que el porcentaje de mujeres con educación superior completada y con dos hijos e hijas es de 26.31%. Estos datos, tienen una conclusión. A medida que aumenta el número de estudios de la mujer, esta misma, dedica más tiempo a su formación, por lo que no puede centrarse en tener hijos e hijas, posponiendo así su decisión de ser madre.

5.4 Ocupación e ingresos

La ocupación y los ingresos son la principal variable que las mujeres tienen en cuenta las mujeres a la hora de tener hijos e hijas, es la variable más determinante.

Este factor ha cambiado de una forma drástica en los últimos años, con la incorporación de la mujer al mercado laboral, la figura tradicional de familia en la que el hombre trabajaba y la mujer se dedicaba a cuidar a los hijos e hijas está desapareciendo y está cada vez está más integrada y sufre menos discriminación a la hora de acceder a puestos de trabajo.

A continuación, vamos a estudiar el número de hijos e hijas que tienen las mujeres según la situación laboral y según los ingresos netos mensuales.

Gráfica 5.8 Porcentaje de mujeres con/sin hijos e hijas según la situación laboral.

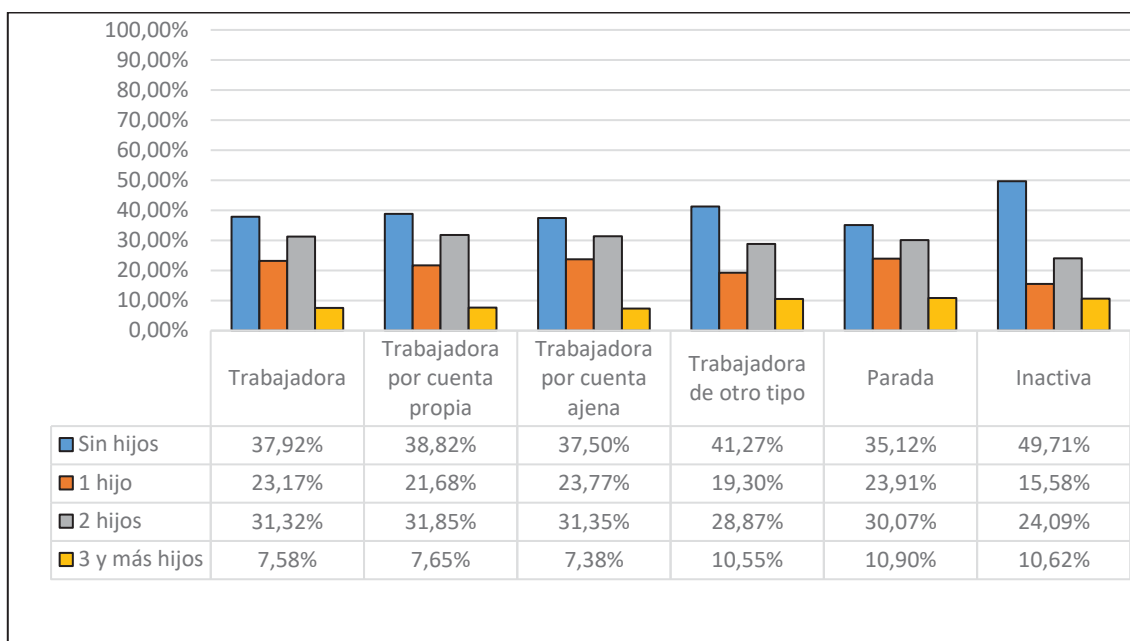

Fuente: Elaboración propia con datos de la EF 2018 del INE

En la Gráfica 5.8 observamos el porcentaje de mujeres con o sin hijos e hijas, según la situación laboral. En este caso, en el eje de abscisas se representa la situación laboral, diferenciando entre trabajadora, para o inactiva y dentro de trabajadora también nos encontramos diferenciada, trabajadora por cuenta ajena, trabajadora por cuenta propia u otro tipo (este último recoge funcionarias, militares, trabajadoras del mar o empleadas de hogar). En el eje de ordenadas se representa el porcentaje de mujeres con determinada situación laboral que tienen cierto número de hijos e hijas.

A rasgos generales se observa que el porcentaje de mujeres trabajadoras con hijos e hijas no se desvía demasiado del porcentaje de mujeres paradas con hijos e hijas, se hace un poco más significativa esta diferencia en el porcentaje de mujeres con tres hijos e hijas. Pero para el porcentaje de mujeres con uno o dos hijos e hijas trabajadoras o paradas la diferencia es de apenas un 5%.

Podemos sacar la conclusión que la influencia que tiene la situación laboral afecta directamente al número de hijos e hijas que tienen las mujeres, ya que, podemos comprobar como el porcentaje de mujeres inactivas tienen un mayor número de hijos e hijas. Esto se puede justificar en el modelo tradicional de familia, el cual es más pronatalista. Este modelo está desapareciendo debido a

la modernización de la sociedad y la incorporación de la mujer al mercado laboral.

Respecto a las mujeres paradas, en la gráfica 5.8 vemos que se encuentran en un punto intermedio entre las mujeres trabajadoras. La conclusión que sacamos es una relación claramente negativa entre trabajo y número de hijos e hijas, siendo las mujeres con trabajo menos porcentaje presentan.

Gráfica 5.9 Porcentaje de mujeres con/sin hijos e hijas según los ingresos netos mensuales.

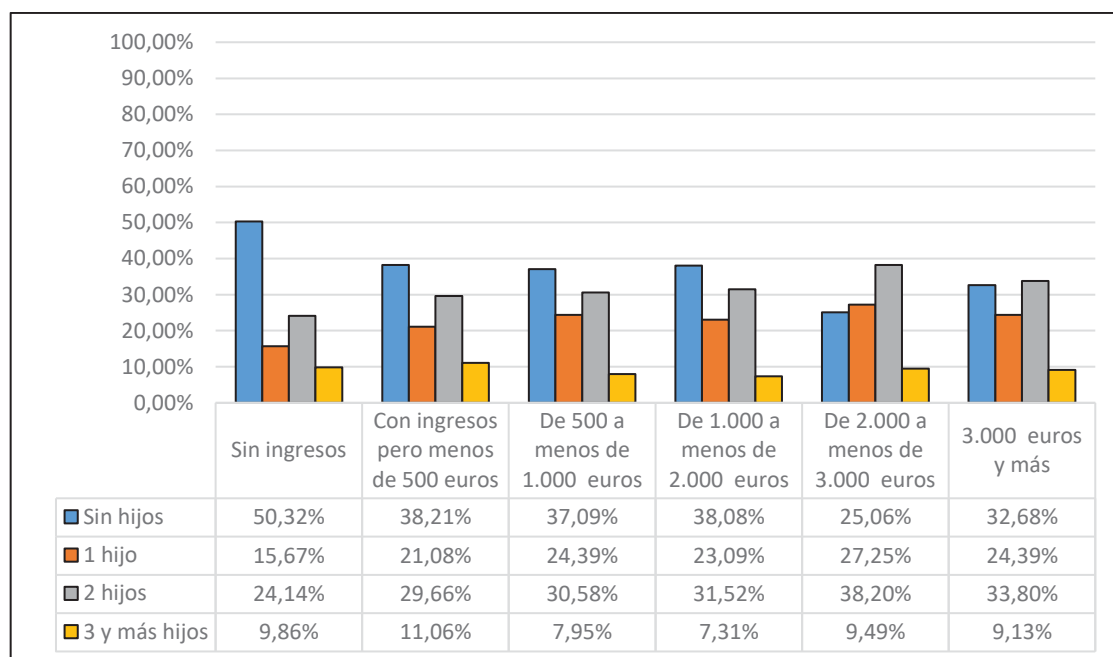

Fuente: Elaboración propia con datos de la EF 2018 del INE

En la Gráfica 5.9 observamos el porcentaje de mujeres con o sin hijos e hijas, según los ingresos netos mensuales. En este caso, en el eje de abscisas se representa los ingresos netos mensuales, representando desde sin ingresos, hasta 3000€ o más. En el eje de ordenadas se representa el porcentaje de mujeres con determinados ingresos que tienen cierto número de hijos e hijas.

Se observa cierta relación directa entre las variables ya que ante un mayor nivel de ingresos mayor es el porcentaje de mujeres con hijos e hijas. Pero nos encontramos un repunte del porcentaje de mujeres sin hijos e hijas con unos ingresos superiores a 3000€, esto se debe principalmente a que los puestos con esta remuneración suponen una mayor responsabilidad, y una mayor carga lo que supone a la mujer menos tiempo para dedicar a sus posibles hijos.

También encontramos un repunte en el porcentaje de mujeres sin hijos e hijas, que tienen unos ingresos netos de entre 1000 y 2000.

5.5 Relaciones de pareja

La decisión de tener hijos e hijas depende en gran medida de la situación sentimental de cada persona.

Gráfica 5.10 Porcentaje de mujeres con/sin hijos e hijas según convivan con la pareja

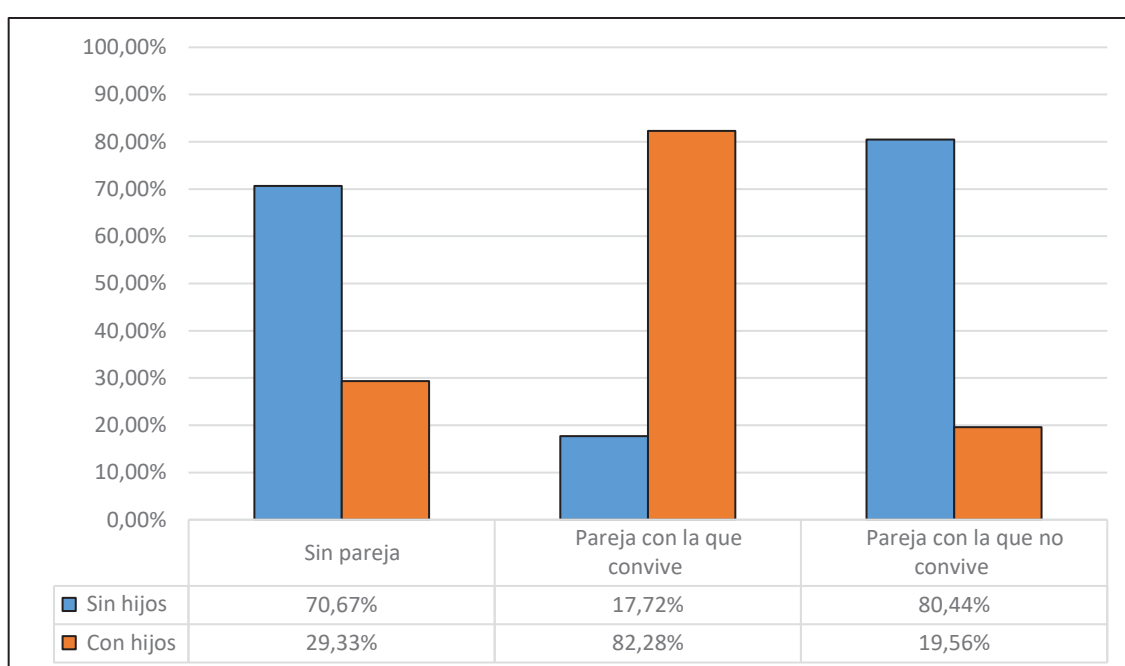

Fuente: Elaboración propia con datos de la EF 2018 del INE

En la Gráfica 5.10 observamos el porcentaje de mujeres con o sin hijos e hijas, según si conviven con la pareja o no. En este caso, en el eje de abscisas se representa la situación sentimental de la mujer, diferenciando entre, sin pareja, convivir con la pareja o no convivir con ella. En el eje de ordenadas se representa el porcentaje de mujeres con determinada situación sentimental que tienen o no hijos e hijas.

Se observa que las variables se encuentran muy relacionadas, ya que cuando la mujer convive con la pareja el 82.28% de las mujeres tiene hijos e hijas, mientras que si no conviven tan solo el 19.56% de las mujeres tienen hijos e hijas. Siendo incluso superior el porcentaje de mujeres con hijos e hijas sin pareja (29.33%)

superior al de mujeres con hijos e hijas con pareja con la que no conviven, suponiendo una diferencia del 10%.

Gráfica 5.11 Porcentaje de mujeres con/sin hijos e hijas según el número de años de relación con su pareja actual.

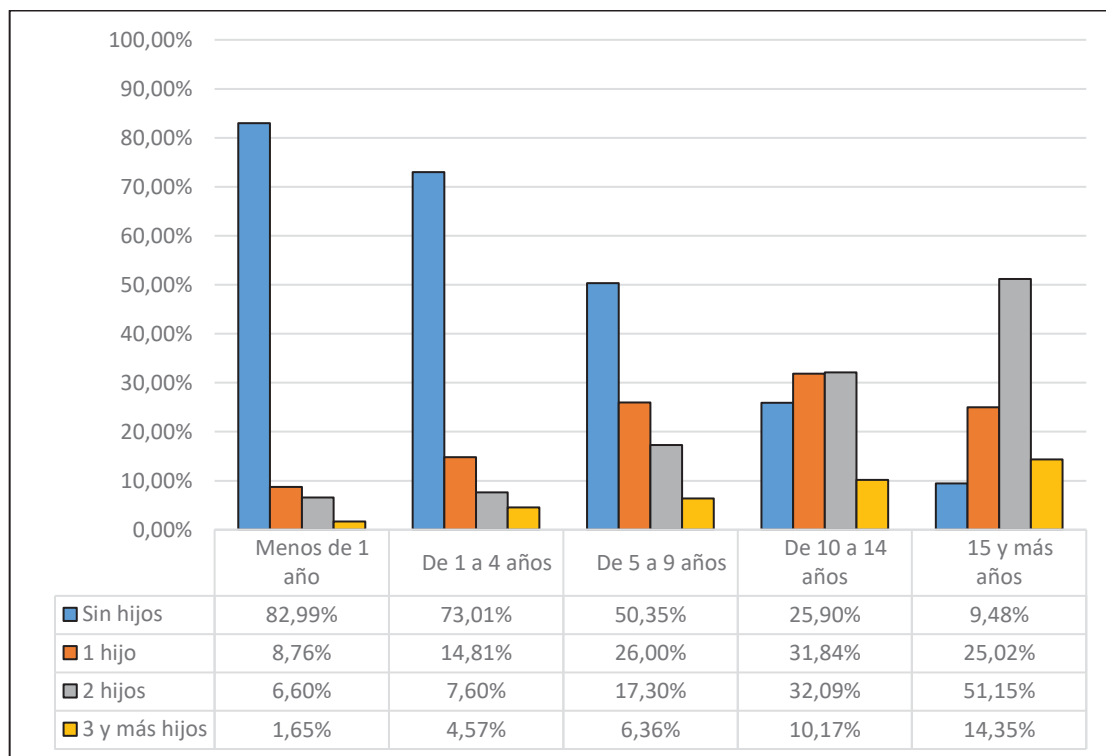

Fuente: Elaboración propia con datos de la EF 2018 del INE

En la Gráfica 5.11 observamos el porcentaje de mujeres con o sin hijos e hijas, según el número de años de relación con la pareja. En este caso, en el eje de abscisas se representa el número de años de relación con la pareja actual, dividiendo en intervalos de cuatro años desde un año de duración hasta los quince años de relación, incluyendo relaciones de menos de un año y las relaciones de 15 y más años. En el eje de ordenadas se representa el porcentaje de mujeres con una relación de pareja de determinada duración.

Se observa que las variables se encuentran directamente relacionadas, ya que a medida que aumenta el número de años de relación aumenta el porcentaje de mujeres con hijos e hijas, y viceversa, a medida que aumenta el número de años de relación el porcentaje de mujeres sin hijos e hijas disminuye, pasando de ser un 82.99% el porcentaje de mujeres sin hijos e hijas que tienen una pareja de menos de un año, a un 9.48% el porcentaje de mujeres sin hijos e hijas con una pareja de más de 15 años.

Por lo que concluimos que, de las variables estudiadas hasta ahora, los años de relación con la pareja es la variable más determinante a la hora de tener hijos e hijas, en el caso de las mujeres con hijos e hijas de las relaciones cortas, puede ser fruto de empezar una relación con hijos e hijas de otra relación. En las relaciones de larga duración se comprueba que el mayor número de mujeres con pareja tienen hijos.

5.6 Control de la natalidad

El uso de medidas anticonceptivas es un factor que es reciente en España, ya que hasta mediados de los 70, la mayoría de las mujeres confesaban en la EF 1977 no haber usado nunca ninguna medida anticonceptiva, sin embargo, con la concienciación y la educación sexual durante los últimos años se ha conseguido que el uso de medidas anticonceptivas haya tomado un mayor protagonismo en la sociedad, cuya consecuencia se ha visto reflejada en los índices de fecundidad.

Gráfica 5.12 Porcentaje de mujeres que usan/no usan anticonceptivos y el tipo de anticonceptivos.

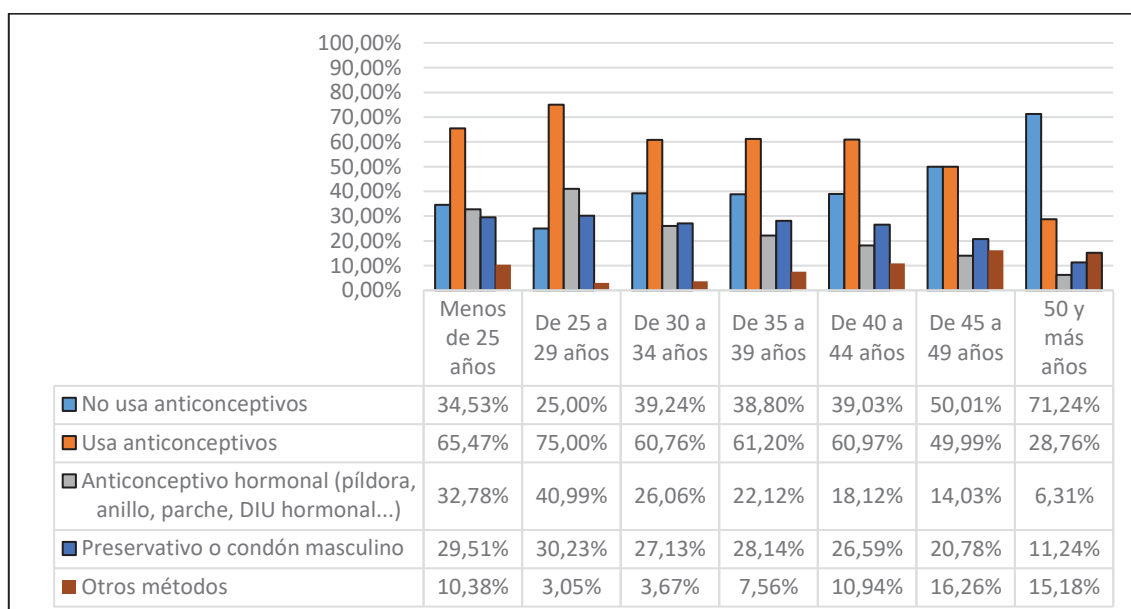

Fuente: Elaboración propia con datos de la EF 2018 del INE

En la Gráfica 5.11 observamos el porcentaje de mujeres que usa anticonceptivos, según el rango de edad. En este caso, en el eje de abscisas se

representa el rango de edad de las mujeres. En el eje de ordenadas se representa el porcentaje de mujeres con determinada edad que usan un determinado método anticonceptivo o no lo usan.

Con él se puede comprobar como la suma de los porcentajes de mujeres menores de 44 años, dobla al porcentaje de mujeres que no usan medidas anticonceptivas hasta esa misma edad. Si miramos las mujeres menores de 25 años, el porcentaje que usa anticonceptivos dobla al que no usa. En el siguiente intervalo, podemos comprobar cómo en la sociedad hay una concienciación para el uso de anticonceptivos ya que, el porcentaje de mujeres entre 25-29 (las edades más fértiles) que usa, triplica al porcentaje de mujeres que no usa. Una vez llegamos al intervalo de la EMM el uso de medidas anticonceptivas se equilibra respecto al no uso. Se puede deducir que en las edades en las cuales, la mujer tiene mayor deseo de ser madre, el uso de medidas anticonceptivas disminuye. Una vez pasadas las edades más fértiles de la mujer, observamos como en el intervalo 45-49 años, el porcentaje de mujeres que no usa medidas es el mismo respecto a las mujeres que si usan. Las mujeres mayores de 50 años, vemos que la proporción de mujeres que no usan es muy favorable, ya que una vez han perdido la fertilidad, la decisión de usar anticonceptivos no es tan trascendente.

Algunos métodos son el preservativo o el anticonceptivo hormonal (píldora), estos son los dos métodos más usados por la gran mayoría de las mujeres y vemos como las mujeres más jóvenes prefieren el uso del anticonceptivo hormonal, mientras que las adultas deciden usar el preservativo. Los otros métodos que se usan en España son menos comunes, como por ejemplo el DIU o la marcha atrás. Otro método anticonceptivo, es la cirugía, a través de una vasectomía o una ligadura de trompas, aunque esta suele ser en personas de edades más adultas que no deseen tener más descendientes.

5.7 Barreras e incentivos a la natalidad.

La realidad en España es la de muchas mujeres que desean tener hijos e hijas, sin embargo, a la hora de tener descendencia, se encuentran diferentes barreras.

Gráfica 5.13 Porcentaje de mujeres que no están embarazadas y no han tenido hijos e hijas según el motivo más importante de este hecho

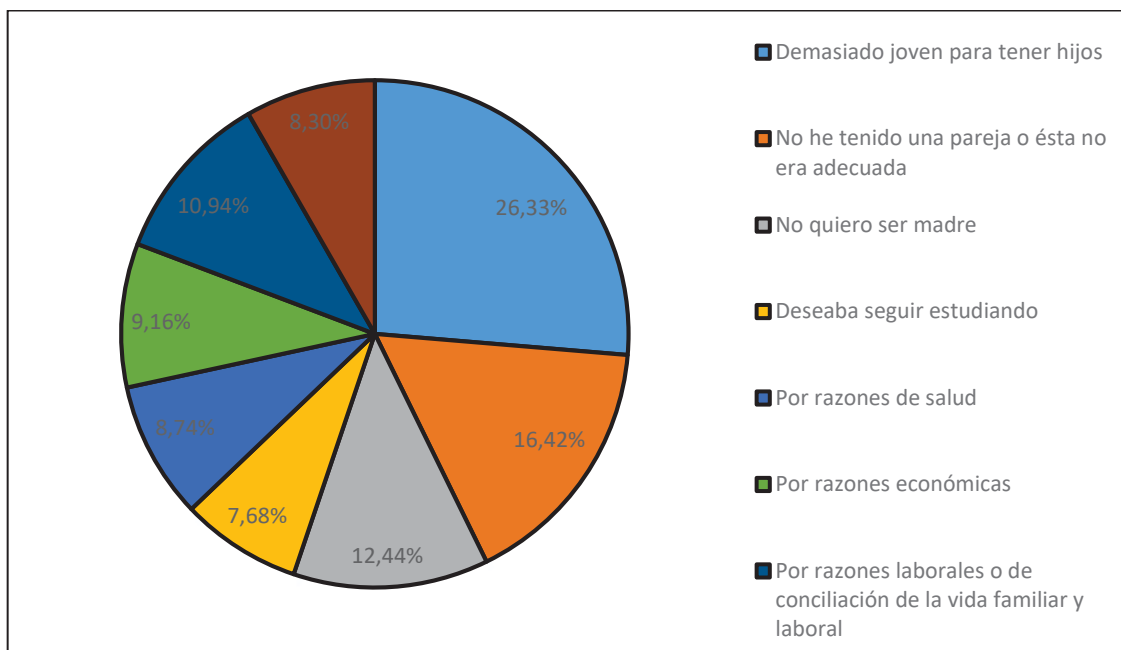

Fuente: Elaboración propia con datos de la EF 2018 del INE

En la Gráfica 5.13 observamos el porcentaje de mujeres que no están embarazadas o no tienen hijos e hijas según la razón de esta.

Podemos comprobar que el principal motivo por el cual las mujeres no tienen descendencia es por considerarse demasiado jóvenes, alcanzando este porcentaje el 26.33%. Esto está muy relacionado con el aumento de la edad media para tener hijos e hijas de las mujeres, el cual, se ha ido incrementando a lo largo de los años, debido a los derechos que las mujeres han ido consiguiendo a lo largo de la historia para dejar atrás ese estereotipo que la sociedad las había fijado como amas de casa. Este aspecto va a presentar un carácter descendiente a medida que aumente la edad de las mujeres, siendo las mujeres menores de 30 años, las más afectadas por este motivo a la hora de tener descendencia.

Por otro lado, el 16.42% de las mujeres no tiene descendencia debido a que no han tenido pareja o esta no es la adecuada. Esta es la segunda principal razón, y de gran peso porque como hemos visto en la Gráfica 5.11, a mayor número de años de relación con la pareja mayor es el porcentaje de mujeres con hijos.

Las razones económicas son un motivo de peso a la hora de tener hijos e hijas, sobre todo en las generaciones más jóvenes, las cuales empiezan sus carreras

profesionales y tener un hijo e hija supone un coste económico que muchas mujeres jóvenes no se pueden permitir. Además, en estas generaciones jóvenes se une el problema de la conciliación, de forma que muchas mujeres no tienen hijos e hijas ya que no van a poder hacerse cargo de ellos sin renunciar a su trabajo, aunque este es un aspecto que está mejorando en la sociedad española, podemos ver como aún hay margen de mejora para intentar combatir esta barrera. Una vez avanzamos a edades mayores de 35 años las razones económicas influyen de una forma algo menor, al igual que la conciliación, la cual va perdiendo fuerza una vez aumenta la edad de la mujer.

En conclusión, entre las mujeres sin hijos e hijas hay mayor variedad de motivos para no tener la intención de tenerlos en un futuro próximo. Entre todos ellos están las cuestiones económicas, laborales o de conciliación de la vida familiar y laboral, no tener pareja o no ser ésta la adecuada. Por su parte, las razones de edad también son una de las principales razones para no tener de tener hijos.

Gráfica 5.14 Porcentaje de mujeres con hijos e hijas según el motivo más importante por el que lo han tenido

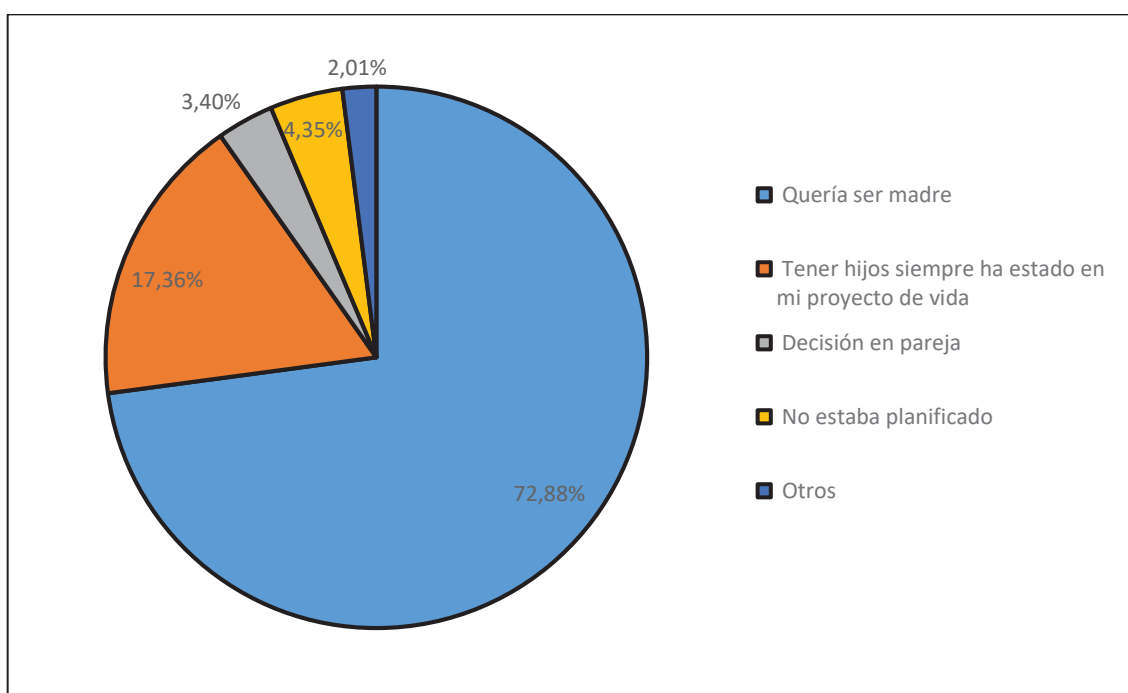

Fuente: Elaboración propia con datos del INE de la EF 2018

En la Gráfica 5.14 observamos el porcentaje de con hijos e hijas según la razón del porqué lo han tenido.

Dentro de los planes de vida de las personas está el de reproducirse y cómo podemos ver, es el segundo motivo de peso por el que las mujeres quieren o han querido ser madre. Tan generalizado está este motivo que el 72.88% de las mujeres que han tenido hijos e hijas es porque querían ser madres.

El segundo motivo principal por el cual las mujeres tienen hijos e hijas es porque siempre ha sido un proyecto de vida, representando estas un 17.36% de las mujeres.

Por otro lado, vemos que un 4.35% de las mujeres tienen hijos e hijas y no estaba planificado, este porcentaje es relativamente bajo, ya que como observamos en el Gráfica 5.12 más del 50% de las mujeres, en todos sus rangos de edad, usan anticonceptivos. Se prevé que este 4.35% vaya disminuyendo cada vez más dada la importancia que se le da en la actualidad a la educación sexual.

5.8 Fecundidad deseada

Uno de los mayores problemas que presenta España en la fecundidad es la diferencia que tienen las mujeres entre los hijos e hijas que tienen y los que desean tener. Como hemos visto en el apartado anterior hay una serie de barreras que dificultan que la población tenga los hijos e hijas que desean.

Gráfica 5.15 Porcentaje de mujeres con/sin intención de tener hijos e hijas en los próximos 3 años según la edad

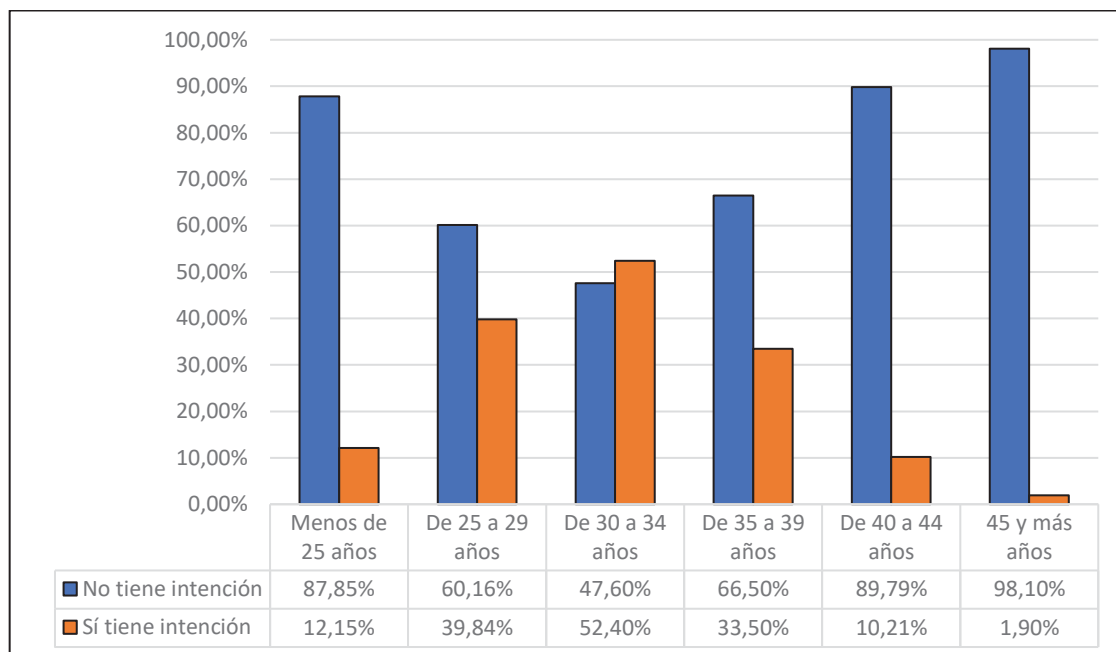

Fuente: Elaboración propia con datos del INE de la EF 2018

En la Gráfica 5.15 analizamos el porcentaje de mujeres que tiene la intención o no de tener hijos e hijas según su edad. En este caso, en el eje de abscisas se representa el rango de edad de las mujeres, en tramos de cuatro años desde los 25 hasta los 45, incluyendo como tramos menores de 25 años y mayores de 45 años. En el eje de ordenadas se representa el porcentaje de mujeres de determinada edad con intención o no de tener hijos.

Se observa que las variables tienen cierta relación ya que por una dicha intención de las mujeres de tener aumenta o disminuye hasta el tramo de edad de los 30 a los 34. Ya que, por un lado, el porcentaje de mujeres que, sí que tiene intención de tener hijos e hijas en los próximos tres años, partiendo de un 12.15% de mujeres menores de 25 años que tienen intención de tener hijos e hijas dentro de los próximos tres años, llegando a su punto más alto en el tramo de 30 a 34 años donde el 52.40% de las mujeres tiene la intención de tener hijos e hijas. A partir de este punto este porcentaje empieza a disminuir. Por lo que nos encontramos una forma cóncava representa el porcentaje de mujeres que desean tener hijos e hijas en los próximos tres años según la edad.

Por otro lado, en cuanto a las mujeres que no tienen la intención de tener hijos e hijas se comportan de manera contraria, es decir, la no intención de tener hijos

e hijas desciende con la edad hasta el tramo de los 35 a 39 años, donde empieza a aumentar. Esto se refleja en que un 87.85% de las menores de 25 años no tiene la intención de tener hijos e hijas dentro de los próximos tres años, pero como hemos comentado anteriormente, este porcentaje va descendiendo, alcanzando su punto más bajo en el tramo de 35 a 39 años, donde el porcentaje de mujeres que no tiene la intención de tener hijos e hijas es de un 47.70%.

Las razones económicas, laborales o de conciliación de la vida familiar y laboral son los principales motivos para no tener intención de tener hijos e hijas entre las menores de 30 años. Y es la segunda razón por la que tienen entre 30 y 39 años.

6 CONCLUSIONES

En España se han realizado cuatro EF de las cuales, las de 1977 y 1985 no se disponen de los datos en la web del INE. Con el estudio de las diferentes encuestas hemos podido conocer como es el proceso de recogida de información de cada encuesta, analizando los aspectos que tienen en común y en que se diferencian, a la vez que hemos analizado cada encuesta con artículos y trabajos de expertos que las analizaron previamente.

La fecundidad en España ha sufrido cambios como consecuencia de una modernización de la sociedad y de un cambio progresivo en la mentalidad de las nuevas generaciones, alguno de estos cambios se ve reflejado en un descenso del ISF, un aumento de la edad media a la maternidad o una disminución de la tasa bruta de natalidad, como consecuencia de un descenso del porcentaje de las mujeres fértiles.

Estos factores han evidenciado una menor importancia de la religión a la hora de tener hijos e hijas, un mayor uso en medidas anticonceptivas o la incorporación de la mujer a la educación y al mercado laboral, de tal forma que, se establece una relación negativa entre el número de mujeres que cursa niveles superiores en la enseñanza y alcanzan puestos laborales de mayor responsabilidad y el número de hijos e hijas que tienen estas.

También hemos visto que las mujeres desean un mayor número de hijos e hijas, esto nos da a entender que el margen que hay en cuanto a la fecundidad se pueda aumentar. Para combatir esto el gobierno español tiene que promover planes que faciliten la natalidad, tanto económicos como sociales, con el fin de que tanto el hombre como la mujer puedan coordinar sus horarios laborales para compatibilizar la vida familiar y la vida laboral, entendiendo al hijo e hija no solo como un bien de los padres y de las madres, sino como un bien de la sociedad, entendiendo a los descendientes de hombres y mujeres como una inversión de futuro.

Por tanto, España se encuentra en un estado de la transición demográfica muy avanzada en la que los índices de natalidad son cada vez menores, muy inferiores al índice de reemplazo generacional, por lo que la adaptación de medidas y las facilidades a la maternidad que haya en el futuro será clave para corregir el nivel de fecundidad tan preocupante que hay en la actualidad y garantizar un equilibrio poblacional.

Este trabajo es un análisis básico, descriptivo, que permite una aproximación al tema. Sería deseable poder profundizar en el análisis de las correlaciones existentes entre las variables, en el estudio de las diferencias por CCAA, etc. pero no es posible por cuestiones de extensión.

7 BIBLIOGRAFÍA

- Aguinaga, J. (1989). Descenso de la fecundidad y modernización en la sociedad. Análisis comparativo de las encuestas de 1977 y 1985. *Revista Demográfica de Historia N°4*, 7-20.
- Cantalapiedra Malaguilla, M. (2002). Evolución reciente y perspectivas. *Revista Pediatría de Atención Primaria N° 13*, 31-54.
- Castro, T., Cordero, J., Martín, T., & Seiz, M. (2016). la muy baja fecundidad en España. *Panorama Social: Retos demográficos N° 23*, 11-26. Obtenido de <https://ecosfron.org/wp-content/uploads/2020/01/Dossieres-EsF-36-DEMOGRAF%C3%8DA.pdf>
- De Miguel Rodríguez, J. (1980). Sociología de la población y control de la natalidad en España. *Revista española de investigaciones sociológicas N° 31*, 15-48.
- Devolder, D., & Cabré, A. (2009). Factores de la evolución de la fecundidad en los últimos 30 años. *Centro de Estudios Demográficos N° 10*, 48-64.
- Esping-Andersen, G. (2017). *El déficit de la natalidad en Europa*. Obra social la Caixa
URLL:https://obrasociallacaixa.org/documents/10280/240906/vol36_es.pdf/.
- González, Y., Martín, U., & Bacigalupe, A. (2017). *crisis y fecundidad en España: ¿cómo afectan las situaciones socioeconómicas y las políticas de apoyo familiar?*
Obtenido de: <https://www.ehu.es/documents/3638427/5511490/Crisis-y-fecundidad-en-Espana-OPIK.pdf>
- INE. (Noviembre de 2018). *Encuesta de fecundidad 2018*. Recuperado el 2 de enero de 2020, de Encuesta de fecundidad 2018: https://www.ine.es/metodologia/t20/fecundidad2018_meto.pdf

- Martín, J., Blanco, A., Chueca, A., López-Ruiz, J., & Mora, S. (2018). *Cambio de valores y cultura cívica en España 1981-2015*. Madrid: Universidad Pontificia de Comillas.
- Miguel, J. d. (1980). La encuesta de fecundidad de 1977 del insituto nacional de estadística. *Universidad Autónoma de Barcelona*, 141-151.
- Puy Cabetas, J. (2000). *Fecundidad y actividad femenina en España: 1980-1995*.
Obtenido de file:///C:/Users/1/Downloads/Dialnet-FecundidadYActividadFemeninaEnEspana-758105.pdf
- Puyol, R. (7 de enero de 2019). España tiene un déficit de bebés y eso es una mala noticia. *Nmas1*.
- Redacción. (2007). Crece el número de recién casadas en España que decide ser ama de casa. *La vanguardia*.
- Ruiz Salguero, M. T., Cabré Pla, A., Castro Martín, T., & Solsona Pairo, M. (2005). *Anticoncepción y salud reproductiva en España: Crónica de una revolución*. Madrid: Consejo superior de Investigación científica.
- Salvador Perelló, O. (2017). *Estructura Social Contemporánea*. Tirant to Blanch.
- Sosa Troya, M. (15 de Diciembre de 2019). La España de la maternidad tardía. *El País*.
- Valero Lobo, Á. (1997). La fecundidad en España ¿Caída sin límites o recuperación? *Universidad Complutense*. Nº 26, 25-37.