

NOTAS DE LECTURA

1. DOS RETRATOS DE LA FAMILIA JULIO-CLAUDIA.

El estudio de Gabriela Martín sobre Dianium¹ ha dado difusión a un hallazgo efectuado en Denia hacia 1848² y que si bien dado a conocer por Chabás no ha sido tenido en cuenta hasta la fecha³.

Se trata de una cabeza, diademada de Livia, el tipo de peinado excluye una divinidad, y otra de Agripina Minor, *capite velato* (fig. 1). Habrá que tener en cuenta la posibilidad de que estas piezas, hasta ahora no identificadas, figuren, sin procedencia, en las colecciones de algún museo. En todo caso deberán tenerse en cuenta cuando se edite el fascículo del *Corpus Signorum* correspondiente al País Valenciano.

2. SOBRE CIL II 3588 = 5960.

Un calco publicado por Gabriela Martín⁴ permite, a mi juicio, alguna precisión sobre este texto de Denia. Tras este calco me atrevo a proponer esta lectura:

- 1) [C] IVL . $\overline{\text{VRBAN}}$...
PRINC . VEX . LEG . VII
GEM PF (sobrenombre imperial?)
CVM SVIS...
5) [AN]NO COS L . A . FVSRO
MANO I . IO F C
(interpunciones triangulares)

La línea 4) implica el problema de una lectura alusiva a *commilitones* o bien la mención de un voto. Cabría *socis* más que el *amicis* propuesto por Chabás. Cabe la posibilidad de identificar el cónsul Lucius Aelius Fuscus Romanus con el Aelius Romanus cónsul, según Degrassi⁵, antes del 210. Sin embargo Barbieri señaló ya la posibilidad de identificarlo con el *leg. Aug. pr. pr.* de la Lugdunense el a. 207⁶.

¹ Dianium, 1970, lám. XXXVI.

² *O. cit.*, p. 16 y ss.

³ *Historia de Denia*, I, 1874, lám. III.

⁴ *O. cit.*, p. 49 y ss., lám. XXI (calco, fotografía en lám. XX).

⁵ *I fasti consolari dell'Impero romano*, 1952, p. 58.

⁶ *L'albo senatorio da Settimio Severo a Carino*, 1952, p. 587.

De ser cierta la tesis de Barbieri tendríamos un *terminus ante quem non* que nos permitiría situar el consulado en 207/210. La presencia de una *vexillatio* legionaria en Denia podría explicarse por la no demasiado tranquila situación de la península en el primer decenio del siglo III a la cual he aludido en otros lugares.

No advierto, como creía Fita, ninguna posibilidad de hallar un nombre de divinidad. Quizá el hecho religioso estuviera en la conmemoración de la estancia en la «Cova de l'Aigua» a semejanza de las inscripciones menorquinas, también rupestres, de «Cales-Coves».

Respecto al probable sobrenombre imperial de 1.3 no advierto otra posibilidad, si algo cabe aprovechar de lecturas anteriores, que SEVERIANA⁷. En 1.6 he transcrito I.I ciñéndose al calco aunque me parece probable deba leerse, con Martín, H, desgraciadamente el texto conservado no incluye otra H.

3. ¿UN FRAGMENTO DE CALENDARIO ROMANO?

Una inscripción, al parecer perdida, de Polentia (Alcudia, Mallorca) contenía el siguiente texto:

...APRILIS...CARTAGO CAPTA FVIT...⁸

El texto es interesante puesto que parece aludir a la toma de Cartago por Escipión Emiliano. En tal caso nos hallaríamos ante un fragmento de calendario lo cual ofrecería considerable interés dada la rareza de dichos documentos epigráficos en la península ibérica. Por otra parte los *Fasti Triumphales Capitolini* no se han conservado en la parte que comprende los años 154 a 130⁹ ni los calendarios que han llegado hasta nosotros, incluido el *pictus* de Santa Maria Maggiore, conservan la parte referente al mes de abril completa.

4. SARAÇHANE Y EL PROBLEMA DE LAS CERÁMICAS DE MESA TARDORROMANAS.

Los hallazgos de cerámica estampada en localidades británicas vinculadas a la colonización monástica no han tenido eco entre nosotros¹⁰. Sin embargo este hecho es digno de tenerse en cuenta en cuanto plantea una posibilidad de revisión de las cronologías asignadas a varias áreas urbanas. Tal posibilidad cobra nuevos visos, aunque en la otra orilla del Mediterráneo, en los hallazgos cerámicos de la iglesia,

⁷ Septimiana puede excluirse. El apelativo Severiana no aparece en marcas de la figlina legionaria de León.

⁸ VENY, *Corpus de las inscripciones baleáricas hasta la dominación árabe*, 1965, n.º 57.

⁹ DEGRASSI, *Inscriptiones Italiae*, XIII, p. 83.

¹⁰ También en Irlanda. Cfr. RADFORD, *Dark-Age Britain. Studies presented to E. T. Leeds*, 1956, 59 y ss.; THOMAS, *Medieval Archaeology*, III, 1959, p. 89 ss.

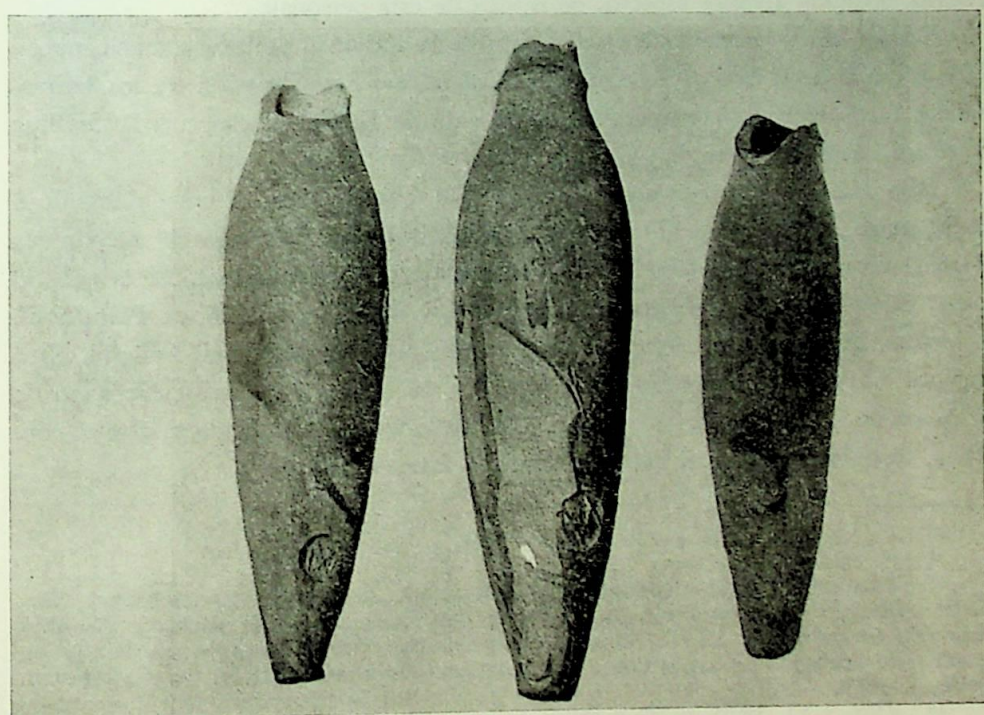
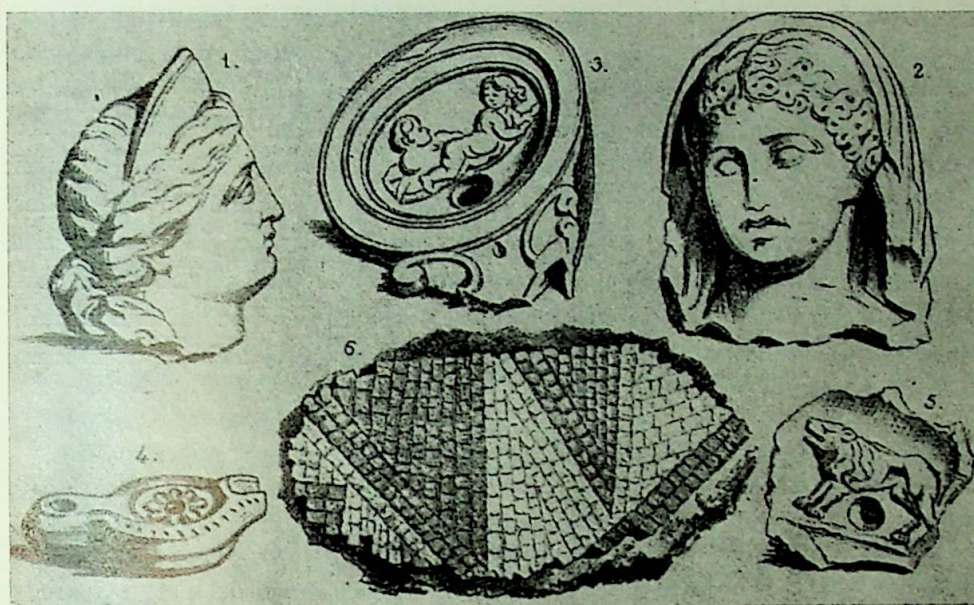

1. Materiales romanos de Denia, según Chabás.
 2. Ungüentos tardorromanos de Saraçhane, según Hayes.

siglo VI, de San Polyeuktos en el barrio constantinopolitano de Saraçhane. El material cerámico ha sido estudiado por un destacado especialista en la producción cerámica tardorromana, el profesor Hayes del Museo de Toronto¹¹. La cerámica «late roman B», equivalente a la africana terra sigillata clara D tardía, aparece en la segunda mitad del siglo VI o, como máximo, principios del siglo VII¹². En el mismo sentido, y esta vez ya en nuestra península hay que valorar los resultados de «El Germo» y, a pesar del escepticismo con que han sido acogidos en algunos sectores, los trabajos de Carandini y Salomonson sobre la última producción africana de terra sigillata¹³. Las esquematizaciones sobre estos productos han experimentado un avance en el último quinquenio que obligará a la revisión de muchas posiciones previas.

5. DOMITIUS CORBULO.

Uno de los muchos méritos del admirable *Tacitus* de sir Romald Syme fue destacar el significado en la política romana de la segunda mitad del siglo I después de J. C. de Domicio Corbulón y los antiguos miembros de su estado mayor. Nos llega ahora un artículo de sir Ronald, redactado poco después de la publicación de *Tacitus*, dedicado a varios aspectos de la vida de este personaje.

Situado por su nacimiento en el centro de la actividad política romana, no en vano fue hijo de la famosa «esposa de seis maridos». Esta situación de los hermanastros tuvo especiales consecuencias en la vida de D. C., en especial P. Suillius Ruyfus y Caesonia esposa de Calígula.

Hijo de un senador famoso por su severidad, quizás exceso de celo, y orgulloso de su rango, nacido hacia el cambio de era, cónsul, *suffectus*, el a.39 (según sir Ronald) vivió en un ambiente de contrastes entre los hermanastros. El origen familiar parece pueda situarse, tras un nuevo análisis de *CIL IX 3426*, en Peltuinum. Su esposa, Longina, debió pertenecer a la familia noble de los Cassii Longini. Esto significa un grado de parentesco político con la familia imperial reforzando la situación de los D. C. y de la propia Vistilia en la época de Calígula y, por el contrario, creando conflictos de fatal desenlace en época de Nerón¹⁴.

¹¹ *Dumbarton Oaks Papers*, XXII, 1968, p. 195 y ss.

¹² *O. cit.*, p. 215 y ss.

¹³ ULBERT, *Madrider Mitteilungen*, IX, 1968, 362 y ss.; SALOMONSON, *Bulletin van de Vereeniging tot Bevordering der Kennis van de Antieke Beschaving te's Gravenhage*, XLIII, 1968, p. 80 y ss. (hay tirada aparte publicada en la serie de trabajos de arqueología del Instituto Holandés de Roma); CARANDINI, *Ostia*, I, 1969.

¹⁴ *JRS*, LXI, 1970, p. 27 y ss.

6. UNGÜENTARIOS TARDORROMANOS.

Hayes ha dado a conocer recientemente, estudiando su difusión, un grupo de vasos fusiformes, generalmente decorados con monogramas, que ofrecen singular interés. El nombre unguentario es, sin duda, válido, hasta que, como señala Hayes, no sea posible conocer su misión. Un ejemplar de Rodas donde el sello alude a un obispo Severianos, no identificable, y los de la iglesia de Saraçhane (San Polyuktos) en Estambul, podrían hacer aceptable esta posibilidad e incluso la insinuación de que estuvieran destinados a contener santos óleos o incluso agua del Jordán. No es posible excluir de antemano tales posibilidades. Tampoco puede excluirse que tales vasos estuvieran destinados a usos menos piadosos aunque debe tenerse en cuenta su escasa capacidad (fig. 2).

Tales materiales se distribuyen alrededor del Mediterráneo Oriental. Sin embargo aparece un ejemplar en Marsella y, por ello, no me parece se deba excluir la posibilidad de su hallazgo en la Península. Los materiales conocidos hasta ahora pueden fecharse entre 500/520 y 650 d. C.¹⁵.—ALBERTO BALIL.

¹⁵ HAYES, *The Annual of the British School of Archaeology at Athens*, LXVI, 1971, p. 243 y ss.