Universidad de Valladolid

TRABAJO FIN DE MÁSTER

MÁSTER EN PROFESOR DE EDUCACIÓN SECUNDARIA OBLIGATORIA Y BACHILLERATO, FORMACIÓN PROFESIONAL Y ENSEÑANZAS DE IDIOMAS

Especialidad de Tecnología e Informática

Aplicación de herramientas basadas en la inteligencia artificial para el desarrollo de actividades de aprendizaje

(Application of tools based on artificial intelligence for the development of learning activities)

Autor:

Miguel Ángel Lagunilla Infante

Tutores:

Miguel Ángel González Rebollo

Manuel Ángel González Delgado

Valladolid, diciembre 2024

RESUMEN

La inteligencia artificial (IA) es la responsable de la aparición de chatbots para producir respuestas en múltiples formatos de expresión a través de prompts. Dicha inteligencia, que se ha extendido a nivel mundial muy rápidamente desde que comenzó su andadura pública hace unos dos años, está también llegando al ámbito educativo y, más concretamente, a la educación secundaria y superior, teniendo un claro impacto inicial en muchos estudiantes universitarios.

Esta herramienta parece presentar un importante potencial para facilitar la labor docente, particularmente en la especialidad de Tecnología e Informática en la Educación Secundaria Obligatoria (ESO), Bachillerato y Formación Profesional (FP), al poder establecer una interacción personalizada con el alumnado y para potenciar sus competencias en este ámbito.

Sin embargo, no se aprecian solo ventajas. Este gran cambio tecnológico está planteando una serie de discusiones y debates acerca de las oportunidades, peligros y desafíos que presenta. Este trabajo, en primer lugar, expone algunas experiencias reales de uso de la IA en las aulas en diferentes lugares del planeta, junto al análisis que hace la comunidad internacional de investigadores sobre su aplicabilidad; además, se hace eco de esta problemática a través de una revisión bibliográfica de artículos y libros en la materia para, finalmente presentar algunos ejemplos orientativos de posible aplicación en las aulas para la especialidad y niveles de enseñanza tratados, fruto de la experimentación directa del autor de este trabajo con ChatGPT y sus extensiones, así como unas conclusiones en relación a los objetivos iniciales presentados.

Palabras clave

Inteligencia artificial generativa, prompts, internet, asistentes de IA, ChatGPT, oportunidades y desafíos, experiencias con la IA, evolución del proceso de enseñanza-aprendizaje, aprendizaje personalizado, ejemplos de aplicación de la IA en educación.

ABSTRACT

Artificial intelligence (AI) is responsible for the emergence of chatbots that produce responses in multiple formats of expression through prompts. This intelligence, which has spread worldwide very quickly since it began its public journey about two years ago, is also reaching the educational field and, more specifically, secondary and higher education, having a clear initial impact on many university students.

This tool seems to have significant potential to facilitate teaching work, particularly in the area of Technology and Information Technology in Compulsory Secondary Education (ESO), Baccalaureate and Vocational Training (FP), by being able to establish a personalized interaction with students and to enhance their skills in this area.

However, it is not just advantages that are appreciated. This great technological change is raising a series of discussions and debates about the opportunities, dangers and challenges that it presents. This work, firstly, exposes some real experiences of using AI in classrooms in different places around the world, together with the analysis made by the international research community on its applicability; it also echoes this problem through a bibliographic review of articles and books on the subject, and finally presents some indicative examples of possible application in classrooms for the specialty and teaching levels addressed, the result of the author of this work's direct experimentation with ChatGPT and its extensions, as well as some conclusions in relation to the initial objectives presented.

Keywords:

Generative artificial intelligence, prompts, internet, AI assistants, ChatGPT, opportunities and challenges, experiences with AI, evolution of the teaching-learning process, personalized learning, examples of AI applications in education.

ÍNDICE

Capítulo 1. PRESENTACIÓN 10

1.1 Introducción 10
1.2 Objetivos 11
1.3 Planteamiento 11
1.4 Metodología 12
1.5 Justificación 12
1.6 Vinculación con la agenda 2030 para el desarrollo sostenible 13
1.7 Resumen del resto del documento 15

Capítulo 2. CONTEXTO Y CARACTERÍSTICAS DE LA IA GENERATIVA 16

2.1 Introducción 16
2.2 Breve historia de la IA 16
2.3 Definiciones de IA 17
2.4 Clasificaciones 18
2.5 La IA generativa (IAGen) 18
2.5.1 Evolución en los modelos GPT y lo que hacen con la información 19
2.5.2 La EdGPT (Education Generative Pre-trained Transformer) 20
2.6 Consideraciones éticas y normativas de la IAGen en educación 20

Capítulo 3. APLICACIONES DE LA IA EN EDUCACIÓN 22

3.1 Introducción 22
3.2 La evolución en el proceso enseñanza-aprendizaje 22
3.3 La IA en el cambio de paradigma educativo 23
3.4 El nuevo panorama con la IA 25
3.4.1 Resultados de encuestas sobre el uso de la IA 25
3.4.1.1 Escuelas superiores y universidades de Alemania 25
3.4.1.2 Universidad de Valladolid. Grado de Publicidad y Relaciones Públicas (RR.PP) 26
3.4.1.3 Universidad de Valladolid. Trabajo Fin de Máster sobre la IA 27
3.4.2 Algunas experiencias con IA en las aulas de escuela secundarias y universidades 27
3.4.3 Resultados de artículos sobre el impacto de la IA en la educación secundaria y universitaria 30

3.4.3.1 Apoyo al proceso enseñanza-aprendizaje 32
3.4.3.2 Necesidades para la adecuada implantación de la IA en educación 36
3.4.3.3 Investigación 38
3.4.3.4 Amenazas a la integridad académica 40
3.4.3.5 Impacto en el aprendizaje independiente 41
3.4.3.6 Perspectivas y conclusiones 42

Capítulo 4. PROPUESTAS DE IMPLANTACIÓN DE LA IAGen EN LA ESCUELA SECUNDARIA, BACHILLERATO Y FORMACIÓN PROFESIONAL EN TECNOLOGÍA E INFORMÁTICA 44

4.1 Introducción 44
4.2 Contenidos de Tecnología e Informática a abordar con la IAGen en la ESO, Bachillerato y Formación Profesional para Tecnología e Informática 45
4.2.1 Normativa de aplicación para el currículo 45
4.2.2 Materias y módulos de aplicación para los ejemplos 46
4.3 Lo que se pretende mostrar 47
4.4 Hojas de cálculo 49
4.5 Diagramas de flujo de procesos, algoritmos y pseudocódigo 69
4.6 Electrónica digital 91
4.7 Representación gráfica 2D y 3D 109
4.8 Ejemplos de preparación de contenidos y de calificación de pruebas para los docentes 123
4.9 Análisis de los resultados obtenidos en los ejemplos anteriores 136
4.10 Propuestas iniciales sobre el cambio de planteamiento en la enseñanza y posterior evaluación de los trabajos estudiantiles con la IA en Tecnología e Informática. 141

Capítulo 5. CONCLUSIONES 146

5.1 Conclusiones sobre los resultados obtenidos 146
5.2 Líneas futuras de investigación y adaptación a la IA 148

Capítulo 6. REFERENCIAS BIBLIOGRÁFICAS 150

Capítulo 7. ANEXOS 168

7.1 Guía de algunas aplicaciones de IA 168
7.1.1 Análisis y generación de contenido (también técnico) en formato de texto, datos e imágenes. 168
7.1.2 Asistentes para la creación de imágenes en general 169

7.1.3 Asistentes para la creación y edición de vídeos 169
7.1.4 Aplicaciones para realizar presentaciones y/o exposiciones 170
7.1.5 Tutorización y apoyo individualizado: plataformas educativas con IA 171
7.1.6 Recursos con IA para materias específicas para escuela secundaria y superior ... 172
i. MATEMÁTICAS 172
ii. FÍSICA 173
iii. QUÍMICA 174
iv. INFORMÁTICA 175
v. ESTADÍSTICA 176

ÍNDICE DE TABLAS

Tabla 1: *Evolución en el tiempo de los volúmenes de datos y cantidad de parámetros de las consecutivas versiones de GPT de OpenAI* 19

Tabla 2: *Evolución en porcentajes del uso de los canales de contacto e internet para negocios en función de los diferentes tipos de generaciones de personas nacidas en distintos periodos* 24

Tabla 3: *Cambio de tipo de comunicación visual y de texto entre la generación de los millennials (generación Y), y la generación Z (nacidos entre aproximadamente los años 1997 y 2012), y el nivel de pantallas vistas de media al mismo tiempo en cada caso* 24

Tabla 4: *Frecuencia de uso de la IA entre estudiantes entrevistados* 25

Tabla 5: *Finalidad del Uso de la IA entre los estudiantes entrevistados* 26

Tabla 6: *Contenidos de la especialidad de Tecnología e Informática abordados en la ESO, Bachillerato y FP* 47

Tabla 7: *Contenidos de la especialidad de Tecnología e Informática abordados en la ESO y FP en los que se estudian hojas de cálculo* 49

Tabla 8: *Tabla con datos aleatorios para realizar un ejercicio con tablas Excel* 50

Tabla 9: *Contenidos de la especialidad de Tecnología e Informática en ESO, Bachillerato y FP en los que se analizan diagramas de flujo, algoritmos y pseudocódigo* 70

Tabla 10: *Contenidos de la especialidad de Tecnología e Informática en ESO, Bachillerato y FP en los que se estudia algo sobre electrónica digital* 91

Tabla 11: *Contenidos de la especialidad de Tecnología e Informática en ESO y Bachillerato en los que se estudia la representación gráfica 2D y 3D* 109

Tabla 12: *Aplicaciones IA de generación de texto conocidas* 168

Tabla 13: *Aplicaciones IA conocidas para generación de imágenes* 169

Tabla 14: *Aplicaciones IA de creación y edición de vídeos conocidas* 170

Tabla 15: *Aplicaciones con IA para realizar presentaciones y exposiciones conocidas* 170

ÍNDICE DE FIGURAS

Figura 1: *Logo horizontal de la agenda 2030* 13

Figura 2: *Logo del objetivo sobre educación de calidad de la agenda 2030*.....14

Figura 3: *Logo del objetivo sobre reducción de desigualdades de la agenda 2030* 14

Figura 4: *Logo conjunto de los 17 objetivos de la agenda 2030*.....15

Capítulo 1. PRESENTACIÓN

1.1 Introducción

A través del máster en profesor de Educación Secundaria Obligatoria y Bachillerato, Formación Profesional y Enseñanza de Idiomas, y en la **especialidad de Tecnología e Informática** al que se adscribe este trabajo, he tenido la oportunidad de tener **una visión directa de algunas opciones de mejora que se pueden plantear en la educación secundaria y superior**, debido, principalmente, tanto al prescriptivo periodo de prácticas en centros educativos, que ha sido una experiencia de toma de contacto y consciencia de cierta realidad en esas etapas educativas, como a mi presencia y trabajos en el propio máster.

En mi caso particular, he observado durante el prácticum procesos de enseñanza-aprendizaje en ciclos de Formación Profesional de informática, en los cuales todos los estudiantes, sin excepción, tenían sus propios ordenadores en las aulas, conectados a internet. Las consultas que percibí realizaban los alumnos a la web eran frecuentes, y en alguna ocasión, de manera excepcional, a través del uso de asistentes de IA.

Sin embargo, ha sido con diferencia en el propio máster de profesorado dónde más he presenciado el uso de esta herramienta. Yo mismo he ido aprendiendo a utilizarla, ya que no había tenido todavía la necesidad de hacerlo.

Y es que **la historia de la inteligencia artificial** accesible al gran público, es todavía **corta aunque con un ritmo de crecimiento muy elevado**. Así, podemos decir que su primera aparición para la sociedad en general, fue la versión 3.5 del asistente con inteligencia artificial ChatGPT por la empresa OpenAI en el año 2022 (Kurian et al., 2023).

Evidentemente **esta tecnología** no ha aparecido de la nada, sino que **ha sido el resultado de un cierto recorrido,** sobre todo en los últimos 50 años.

Mediante ella **podemos disponer de una herramienta accesible para cualquier persona con una conexión a internet**, que facilita cada vez más los procesos repetitivos de tratamiento de la información, así como la creación de contenidos en cualquier formato digital, y la automatización de procesos, aprovechándose para lograrlo de las enormes cantidades de datos y conocimientos acumulados disponibles en la red de internet global, que siguen creciendo día a día.

El ámbito de la enseñanza reglada, y **en el campo que nos ocupa,** se **está viendo completamente envuelto en este salto.**

El impacto de la IA está llegando tanto a nivel del profesorado como del alumnado en todas las disciplinas sin excepción, puesto que se ha puesto de manifiesto su capacidad para responder preguntas, resolver problemas y tareas, al obtener información, organizarla, trabajar con ella y finalmente emitir sus resultados.

Como consecuencia lógica, igualmente **el proceso enseñanza-aprendizaje, en su conjunto, parece que inevitablemente está y seguirá viéndose cada vez más afectado**, y se está empezando a plantear un cambio muy sustancial en dicho proceso.

1.2 Objetivos

En este trabajo se plantean los siguientes objetivos, muy relacionados con la mejora del proceso educativo en la enseñanza secundaria y superior, **en la especialidad tratada**:

- **Analizar el potencial impacto inicial de la IA.**
- **Relacionar las metodologías educativas con la implantación de la IA.**
- **Discusión sobre los usos efectivos de la IA en la función docente, particularmente en la especialidad de Tecnología e Informática.**

1.3 Planteamiento

La educación reglada, como uno de los pilares básicos de la sociedad, parece que está siendo afectada, inevitablemente, por la ola expansiva de la inteligencia artificial, si bien resulta preciso, y para dar basamento a esta hipótesis, **en primer lugar, concretar cómo hemos llegado hasta la IA, después detallar si realmente está teniendo alguna influencia en el ámbito académico y en qué sentido, para finalmente ver qué implicaciones y relaciones puede tener en la evolución del proceso educativo**, en particular sobre sus metodologías y en la función docente.

1.4 Metodología

En este máster se nos han mostrado concretamente los tipos de estudios en investigación educativa que se pueden llevar a cabo para indagar sobre nuevas perspectivas, enfoques o situaciones en general que aporten beneficios a la comunidad educativa, y para seguir buscando oportunidades de mejora.

De esta forma, el presente trabajo se basa, **por un lado** en una metodología que indaga, a través de **una revisión bibliográfica de libros y artículos académicos,** la historia y situación actual de la IA, así como su impacto en la educación secundaria y superior según algunas encuestas significativas, y se describen los resultados de ciertos casos reales de aplicación en universidades y centros educativos.

Por otro lado, y siguiendo la anterior revisión, se entrará a analizar de manera integral las oportunidades, peligros y desafíos que presenta esta tecnología en el ámbito de la educación reglada.

Posteriormente se realizará una investigación mediante experimentación del autor de este trabajo**,** dentro del ámbito y la especialidad que se trata, **a través de ensayos reales con la IA generativa más actual,** sobre las opciones efectivas de aplicación que tiene, y para iniciar la demostración de si es posible ponerla en funcionamiento desde ya mismo, de manera progresiva y supervisada. Este proceso nos llevará a obtener una serie de conclusiones.

1.5 Justificación

El ritmo de avance de la IA es muy acelerado, y las siguientes versiones siguen llegando cada pocos meses. Cuando se comenzó este trabajo el modelo de ChatGPT era el 3.5, luego se pasó a ChatGPT 4, posteriormente llegó como una variante la versión 4o (omni), que es la que se ha utilizado para experimentar con ejemplos en este trabajo, y se está anunciando la posible llegada del siguiente peldaño, que sería ChatGPT 5.

Como consecuencia de este imparable recorrido, **las posibilidades que está ofreciendo está tecnología igual pueden dar una respuesta convincente a las demandas actuales de la educación reglada**, tanto para lograr mejores resultados académicos, posiblemente desde otra perspectiva diferente a la que había hasta ahora, y cómo se intentará abordar en este trabajo, como para incrementar, en paralelo y simultáneamente, la calidad de la función docente, dotándola de algunas de las

características que se la vienen exigiendo especialmente desde hace algunos años, impulsada por la búsqueda de una cada vez mejor calidad en la educación a nivel global.

Sin duda se hace necesario, ya no solo, y como hasta ahora, llevar a cabo ensayos aislados, con aplicaciones muy específicas y encuestas sobre **el uso y avance de la IA,** sino que **debemos intentar aclarar si realmente se puede ir ya introduciendo en la escuela secundaria y superior**, con los prestaciones que está ofreciendo de manera general y para cualquier usuario, particularmente dentro de la especialidad de Tecnología e Informática, como **una herramienta que quizás potencia, tanto por separado como en su mutua interacción, la función docente y el mayor rendimiento y capacidad de los estudiantes**, aportando un nuevo valor a la educación y siguiendo las líneas que muestra la normativa de aplicación.

Esta es una idea, la de aclararnos respecto al uso efectiva de la IA en la enseñanza, **que responde a la obligada búsqueda de la innovación en la educación reglada**, tratada durante este máster.

1.6 Vinculación con la agenda 2030 para el desarrollo sostenible

La educación de calidad es uno de los 17 objetivos que la Organización de las Naciones Unidas (ONU) establece como prioritarios para lograr un mundo más inclusivo y próspero para todas las personas y el propio planeta, a través de su agenda 2030. La aprobación de esta agenda fue en septiembre de 2015, y fue firmada por 193 países miembros de la ONU (Pacto mundial, 2023).

A su vez estos objetivos se componen de toda una serie de metas que deberían ser cumplidas hacia el 2030, si bien a la mitad aproximadamente del recorrido, los datos revelan que se está todavía lejos de conseguir las mismas (Pacto mundial, 2023).

Figura 1: Logo horizontal de la agenda 2030 (Naciones Unidas,2019).

Según lo que se ha expresado en el apartado 1.5, de la mano de la IA, este trabajo, en primer lugar, se relaciona directamente con este objetivo que es pilar, y como principal vínculo con esta agenda, en la búsqueda de expandir con mayor celeridad las potenciales bondades de esta herramienta en la educación reglada, y en el campo de aplicación de este trabajo en la enseñanza.

Figura 2: Logo del objetivo sobre educación de calidad de la agenda 2030 (Naciones Unidas,2019).

Adicional y fundamentalmente, la educación tiene una implicación directa en el resto de los 16 objetivos de este acuerdo global como se puede deducir con facilidad, y si la educación de calidad crece sustancialmente el resto de los objetivos se verán arrastrados por ella sin lugar a dudas.

También, y en particular, la IA aplicada a la educación reglada, tiene mucho que ver con la reducción de las desigualdades, que es el objetivo número 10 de esta agenda, en cuanto que puede promover una enseñanza personalizada y adaptada a los diferentes perfiles de alumnado, colaborando a que las dificultades previas que puedan existir en los estudiantes para desarrollar sus competencias, puedan reducirse mucho antes.

Figura 3: Logo del objetivo sobre reducción de las desigualdades de la agenda 2030 (Naciones Unidas,2019).

Figura 4: Logo conjunto de los 17 objetivos de la agenda 2030 (Naciones Unidas,2019).

1.7 Resumen del resto del documento

En el capítulo 2 se expone, sintéticamente, el recorrido que se ha seguido orientativamente para llegar a la IA, así como se define qué es y los tipos que existen, centrando en última instancia la atención en la IA generativa.

En el capítulo 3 se muestra, primero, una relación entre la evolución de esta tecnología con el cambio progresivo del proceso de enseñanza-aprendizaje a través de algunas metodologías innovadoras. Después se presentan tres encuestas significativas sobre el impacto de la IA en estudiantes de educación secundaria y superior, y posteriormente se describen algunos casos de aplicación experimentales con esta herramienta, realizados en aulas de universidades y centros de enseñanza. Igualmente trata las posibilidades de mejora, peligros y desafíos que presenta la inteligencia artificial en la educación.

En el capítulo 4 se hace una investigación sobre propuestas concretas de aplicación en las aulas, exponiendo después unas propuestas generales y progresivas de aplicación en adelante.

El capítulo 5 resume las principales conclusiones de este trabajo.

El capítulo 6 recoge las referencias bibliográficas utilizadas.

Finalmente en los Anexos se recoge una guía de recursos disponibles con la IA relacionadas con la enseñanza.

Capítulo 2. CONTEXTO Y CARACTERÍSTICAS DE LA IA GENERATIVA

2.1 Introducción

La IA generativa es la herramienta que permite el uso del lenguaje natural como entrada para interrelacionar con ella, a través de los llamados 'prompts', lo cual facilita que su uso se vaya extendiendo tanto entre el gran público, y en concreto en la comunidad académica de enseñanza secundaria y superior.

Como una aplicación de IA, un chatbot interactúa con los usuarios mediante una conversación. Interpreta las preguntas en lenguaje natural de los usuarios y responde con las respuestas más adecuadas (Nirala et al., 2022).

2.2 Breve historia de la IA

La primera referencia con gran peso específico sobre el inicio de esta tecnología nos lleva a Alan Turing. Este polifacético investigador sentó las bases de la inteligencia artificial con su artículo "Computing Machinery and Intelligence", publicado en 1950, en el que planteó una prueba específica para determinar si una máquina era inteligente (Turing, 1950).

Sobre 1952, Arthur Samuel creó un software capaz de aprender a jugar al ajedrez de forma autónoma (Schaeffer & van den Herik, 2002).

Cuatro años más tarde se acuñó el término "inteligencia artificial" en Dartmouth, durante una conferencia organizada por John McCarthy, a la que asistieron, entre otros, Minsky, Newell y Shannon (McCarthy et al., 2006).

Hacia 1987, Martin Fischles y Oscar Firschein describieron las características de un agente inteligente (Fischler & Firschein, 1987):

- Tiene actitudes mentales como creencias e intenciones.
- Tiene la capacidad de adquirir conocimiento, es decir, aprender.
- Puede resolver problemas, descomponiendo problemas complejos en otros más simples.
- Comprende, planifica, predice consecuencias y evalúa alternativas.
- Conoce sus propios límites.

- Puede distinguir, ser original, generalizar, percibir y modelar el mundo exterior, entender y utilizar el lenguaje y sus símbolos.

En 2014 un ordenador superó con éxito el test de Turing, haciendo creer a un interrogador que era una persona quien respondía sus preguntas en un certamen organizado en Londres por la Universidad de Reading (Vardi, 2014).

En 2017, la empresa Waymo, filial de Alphabet, con sede en Mountain View, California, procedente del proyecto de vehículo autónomo que se inició en 2009 dentro de la empresa Google, comenzó a mostrar su programa piloto de taxis autónomos sin conductor en Phoenix, Arizona (Cusumano, 2020).

A partir del año 2020 la IA tuvo un impulso aún mayor como consecuencia de la situación derivada del COVID-19, y para dar continuidad a la educación reglada, se aceleraron procesos de aprendizaje en línea a través de internet (Zhou et al., 2020).

El 30 de noviembre de 2022 la empresa OpenAI, hizo el lanzamiento al gran público de ChatGPT a través del lenguaje GPT-3, marcando un hito en la accesibilidad y el uso generalizado de chatbots conversacionales basados en la IA (Kurian et al., 2023).

El 6 de febrero de 2023 la empresa Google anunció su chatbot de IA, Bard (Teubner et al., 2023).

Posteriormente a GPT-3, OpenAI siguió mejorando el mismo, y se fueron implementando mejoras como el aprendizaje supervisado y el aprendizaje con refuerzo, utilizando entrenadores humanos para mejorar el rendimiento de la IA (Baktash et al.,2023).

El 14 de marzo de 2023 comenzó su andadura pública la versión ChatGPT-4, y en noviembre de 2023 esta misma empresa publicó que unos cien millones de personas estaban usando habitualmente el servicio de ChatGPT (Lewandowski et al.,2023).

2.3 Definiciones de IA

Según la Real Academia de la Lengua, la IA es una disciplina científica que se ocupa de crear programas informáticos que ejecuten operaciones comparables a las que realice la mente humana, como el aprendizaje o el razonamiento lógico (Real Academia Española, 2023).

Como señalan Russell y Norvig (2021), la inteligencia artificial es la simulación de procesos de inteligencia humana por parte de máquinas, especialmente sistemas informáticos. Estos procesos incluyen el aprendizaje (la adquisición de información y reglas para el uso de la información), el razonamiento (utilizando las reglas para llegar a conclusiones aproximadas o definitivas) y la autocorrección.

La comisión europea en 2018 expresó que el término de IA se aplica a los sistemas que manifiestan un comportamiento inteligente, porque son capaces de analizar su entorno y actuar (con cierta autonomía), para alcanzar ciertos objetivos (Comisión Europea, 2018).

2.4 Clasificaciones

Existen varias clasificaciones conocidas. Así Kurzweil (2014) estructura la IA en función de lo que puede llegar a realizar (estrecha o débil, general o fuerte, y superinteligencia artificial).

Hintze (2016) las clasificó **en función de su nivel de respuesta** (reactivas, memoria limitada, basada en la mente y con autoconciencia).

Según los modelos del lenguaje que usan llegamos al modelo de lenguaje que define a la IA generativa, objeto fundamental de nuestro estudio, y que son los grandes modelos de lenguaje, en inglés Large Lenguaje Models (LLM) (Jurafsky et al., 2020).

Permiten la generación de texto, traducción automática, resumen de textos, respuesta a preguntas, chatbots, asistentes virtuales, etc. Como ejemplos conocidos tenemos GPT-3 (Brown et al., 2020), LaMDA (Thoppilan et al., 2022) y BERT (Devlin et al., 2019).

Otros modelos de lenguaje son los neuronales (RNA o NLM), como los Transformer (Vaswani et al., 2017), también los basados en reglas y los estadísticos (Markov) (Norris, 1998).

2.5 La IA generativa (IAGen)

Siguiendo la g*uía para el uso de la IA generativa en educación e investigación* (UNESCO, 2024), Hablar de IAGen es hablar de los LLM. **Crea contenidos**

automáticamente en diferentes formatos, siguiendo instrucciones escritas en interfaces de lenguaje natural conversacionales llamados prompts.

Aunque la IAGen puede producir nuevos contenidos, de momento no puede crear nuevas soluciones para los que no esté preentrenada (UNESCO, 2024). **A pesar de su gran capacidad, no se puede confiar en ella completamente porque comete errores y tiene, de vez en cuando, las llamadas 'alucinaciones'.**

Se entrena utilizando datos obtenidos de la red global de información. Produce contenido analizando estadísticamente la distribución de palabras u otros elementos en los datos que ha asimilado, e identifica y repite patrones comunes (por ejemplo, palabras que siguen habitualmente a otras) (UNESCO, 2024).

2.5.1 Evolución en los modelos GPT y lo que hacen con la información

En la tabla 1 podemos observar en particular la evolución en el nivel de datos procesados seguida para las consecutivas versiones GPT de la conocida empresa OpenAI.

Modelo	Lanzamiento	Cantidad de datos para entrenamiento	Cantidad de parámetros	Características
GPT-1	2018	40 GB	117 millones	Capaz de realizar tareas de procesamiento del lenguaje natural, como completar textos y responder preguntas.
GPT-2	2019	40 GB	1,500 millones	Capaz de realizar tareas más complejas de procesamiento del lenguaje natural, como traducción automática y elaboración de resúmenes.
GPT-3	2020	17,000 GB	175,000 millones	Capaz de realizar tareas avanzadas de procesamiento del lenguaje natural, como escribir párrafos coherentes y generar artículos completos. También es capaz de adaptarse a nuevas tareas a partir de unos pocos ejemplos.
GPT-4[6]	2023	1,000,000 GB (informado, sin confirmación)	170,000,000 millones (informado, sin confirmación)	Confiabilidad aumentada, capacidad para procesar instrucciones más complejas.

Tabla 1: Evolución en el tiempo de los volúmenes de datos y cantidad de parámetros de las consecutivas versiones de GPT de OpenAI. (Fuente: "Guía para el uso de la IA generativa en educación e investigación" de la UNESCO).

Una vez que cada versión de GPT ha sido preentrenada, la producción de una respuesta de texto a un prompt tiene los siguientes pasos (UNESCO, 2024):

1. El *prompt* es dividido en unidades más pequeñas (llamadas *tokens*) que son introducidas en el GPT.
2. El GPT utiliza patrones estadísticos que predicen las potenciales palabras o frases que podrían conformar una respuesta coherente.
3. Las palabras o frases obtenidas son convertidas en texto legible.
4. El texto ya legible es filtrado para eliminar cualquier contenido ofensivo.
5. Los pasos 2 a 4 se repiten hasta que la respuesta se considera terminada cuando cumple con criterios predefinidos.
6. Se mejora el formato de la respuesta para mejorar su legibilidad.

Basados en estos LLM, las herramientas que los utilizan están siendo integradas en otros productos (Brown et al., 2020), como los navegadores web, y también en productos ofimáticos para facilitar su uso, particularmente en instituciones educativas.

2.5.2 La EdGPT (Education Generative Pre-trained Transformer)

En la educación, se ha iniciado un modelo básico para crear contenidos llamado "EdGPT". Los modelos EdGPT se entrenan con datos específicos para el campo de la educación. Este modelo pretende refinar el modelo IAGen para adaptarlo a otro que trabaje con menos cantidades de datos de entrenamiento generales para fines educativos y de alta calidad. Este tipo de modelos está todavía en una fase inicial (UNESCO, 2024).

2.6 Consideraciones éticas y normativas de la IAGen en educación

A este respecto la Unesco en abril de 2023 mapeó y revisó las estrategias gubernamentales para regular y facilitar el uso creativo de la IAGen. Como resultado se expusieron siete pasos que los organismos gubernamentales pueden dar para regular la IA generativa también en el contexto educativo (UNESCO, 2024):

1. Adscribirse a regulaciones generales de protección de datos internacionales o regionales, o desarrollar normativas nacionales.
2. Revisar y financiar estrategias sobre IA para todo el sector gubernamental.
3. Consolidar e implementar normativas específicas sobre la ética de la IA.

4. Adaptar o hacer cumplir las leyes de derechos de autor existentes para regular los contenidos generados por la IA.
5. Elaborar marcos regulatorios sobre la IA generativa.
6. **Construir capacidades para el uso adecuado de la IAGen en educación e investigación.**
7. **Reflexionar sobre las implicaciones a largo plazo de la IAGen para la educación e investigación.**

Siguiendo el punto 5, la comisión europea la propuesta de normativa europea, como la primera en todo el mundo sobre IA, la cual está en proceso de entrada en vigor. https://www.europarl.europa.eu/doceo/document/TA-9-2024-0138_ES.pdf

Capítulo 3. APLICACIONES DE LA IA EN EDUCACIÓN

3.1 Introducción

En el presente máster se nos han expuesto algunas metodologías de aprendizaje que están imponiéndose cada vez más en la educación reglada, y que también hemos tenido la oportunidad de poner en práctica, tanto en el módulo general como en el específico.

Para dejar constancia de la realidad actual en la **influencia que tiene y pueda tener la inteligencia artificial sobre la educación reglada**, se considera oportuno exponer **algunas relaciones entre los datos globales del proceso tecnológico que nos ha llevado hasta ella, y el cambio progresivo de las metodologías de aprendizaje**, para adaptarse mejor a los perfiles del alumnado, y también para mejorar la calidad de la enseñanza y la función docente en su conjunto.

3.2 La evolución en el proceso enseñanza-aprendizaje

Tal y como indica Prince (2004), existe un **evidente e histórico cambio en el proceso de enseñanza-aprendizaje**, observado específicamente a través de la evolución de las pedagogías y metodologías aplicadas en el mismo.

Es constatable la creciente expansión e influencia de las escuelas y pedagogías alternativas, cuyos ejemplos destacables son las escuelas Montessori y Waldorf (Woods, 2016).

Influenciada tanto por la expansión de estos movimientos, como por la necesaria adaptación a un mundo que evoluciona y quiere integrar cada vez más a todos los perfiles en el modelo educativo, y ahí **tenemos el apoyo a la diversidad que nos impone la LOMLOE** en su ámbito, la enseñanza reglada tradicional se ha ido haciendo eco de la necesidad de transformación, y así ha ido introduciendo adicionalmente otras metodologías de aprendizaje llamadas activas, cooperativas y colaborativas (Prince, 2004), y se identifican porque **los alumnos adquieren un papel protagonista**, tomando los docentes más bien una posición de orientadores de los procesos (D. Johnson et al., 2014).

Este cambio de paradigma educativo, además, pretende mejorar los resultados académicos en calidad como en cantidad. Eso implica adaptarse mejor a una mayoría de alumnos, para incentivar su interés por el conocimiento que se precisa aplicar en la sociedad (Kagan, 1994).

3.3 La IA en el cambio de paradigma educativo

Vamos a analizar someramente en este apartado como la IA, y desde un primer punto de vista, permite acercarse a las expectativas expresadas en el apartado 3.2 previo, a través de una mejora en la calidad de la enseñanza (Holmes et al., 2019).

Según Meeker (2016), **sabemos que las últimas generaciones de estudiantes se distraen con facilidad, particularmente a través de dispositivos electrónicos** habituales en las sociedades modernas (tabla 3). Esto vino propiciado por la aparición de los ordenadores (Ceruzzi, 2003) de sobremesa, portátiles, tablets y teléfonos móviles (Goggin, 2011).

Así que, necesariamente, los perfiles de las nuevas generaciones se fueron adaptando, y lo siguen haciendo con facilidad, a las nuevas tecnologías de la información disponibles (Prensky, 2001).

Todo lo anterior dio lugar a acuñar el **término 'nativo digital'** por el investigador Mark Prensky (2001), para las generaciones nacidas a partir de la década de los 90 del siglo pasado.

En la tabla 2 se puede apreciar el cambio que se integró en la sociedad, al respecto del tipo de acceso a los datos mediante aplicaciones y dispositivos, y en la tabla 3 se muestra cómo se va incrementando el número de pantallas que se visualizan a la vez de manera habitual entre las nuevas generaciones.

Popularity of Business Contact Channels, by Age

Which channels are most popular with your age-profiled customers?
(% of contact centers)

	% of Centers Reporting Most Popular Contact Channels by Generation				
	Internet / Web Chat	Social Media	Electronic Messaging (e.g. email, SMS)	Smartphone Application	Telephone
Generation Y (born 1981-1999)	24% (1st choice)	24% (1st choice)	21% (3rd choice)	19% (4th choice)	12% (5th choice)
Generation X (born 1961-1980)	21% (3rd choice)	12% (4th choice)	28% (2nd choice)	11% (5th choice)	29% (1st choice)
Baby Boomers (born 1945-1960)	7% (3rd choice)	2% (5th choice)	24% (2nd choice)	3% (4th choice)	64% (1st choice)
Silent Generation (born before 1944)	2% (3rd choice)	1% (4th choice)	6% (2nd choice)	1% (5th choice)	90% (1st choice)

Tabla 2: Evolución en porcentajes del uso de los canales de contacto e internet para negocios en función de los diferentes tipos de generaciones de personas nacidas en distintos periodos. (Fuente: 2016 Internet Trends Reports. Kleiner Perkins, 2016.https://www.kleinerperkins.com/perspectives/2016-internet-trends-report/)

Generation Z (Ages 1-20) = Communicates with Images

Attributes – Millennials vs. Gen Z

Millennials	vs	Gen Z
Tech Savvy: 2 screens at once		Tech Innate: 5 screens at once
Communicate with text		Communicate with images
Curators and Sharers		Creators and Collaborators
Now-focused		Future-focused
Optimists		Realists
Want to be discovered		Want to work for success

Tabla 3: *Cambio de tipo de comunicación visual y de texto entre la generación de los millennials (generación Y), y la generación Z (nacidos entre aproximadamente los años 1997 y 2012), y el nivel de pantallas vistas de media al mismo tiempo en cada caso. (Fuente: 2016 Internet Trends Reports. Kleiner Perkins, 2016. https://www.kleinerperkins.com/perspectives/2016-internet-trends-report/)*

Esta situación contribuyó a una cada vez mayor dificultad en mantener la atención de los estudiantes, y por parte de los docentes, en las aulas de escuelas y universidades, y así **la metodología tradicional de enseñanza tuvo que empezar a replantearse otros itinerarios** (Hattie, 2009).

Por ello, **la personalización de los contenidos y ritmos de cada estudiante** (Zimmerman, 2002), como otra serie de mejoras que se citarán en el siguiente apartado, **nos encaminan, aparentemente, hacia dar más peso a la IA como herramienta de aprendizaje**, pues como veremos más adelante se adapta a estos requisitos (Roll et al., 2016) y otros cuantos.

3.4 El nuevo panorama con la IA

3.4.1 Resultados de encuestas sobre el uso de la IA

3.4.1.1 Escuelas superiores y universidades de Alemania

En encuestas realizadas en Alemania sobre el uso de la IA en las universidades y centros superiores de enseñanza, dieron algunos resultados interesantes (von Garrel & Mayer, 2023).

El objetivo del estudio cuantitativo era poder sacar conclusiones sobre cómo los estudiantes usan dichas herramientas. Un total de más de 6.300 estudiantes de toda Alemania participaron en la encuesta anónima.

Los resultados dejaron claro que casi dos tercios de los alumnos encuestados usan o han usado herramientas basadas en IA como parte de sus estudios.

AI use for study	abs.	%
Not at all (1)	2308	36.8
Very rarely (2)	999	15.9
Rarely (3)	786	12.5
Occasionally (4)	599	9.5
Frequently (5)	188	3.0
Very often (6)	1398	22.3
Total	6278	100.0
N = 6311		

Tabla. 4: Frecuencia de uso de la IA entre los estudiantes entrevistados. Fuente: Von Garrel & Mayer, (2023).

As part of my studies, I use AI...	Total sample (*N* = 6311)		People using AI in their studies (*N* = 3970)
	abs.	%	%
For research and literature studies	1803	28.6	45.4
For concept development, design	728	11.5	18.3
For data analysis, data visualisation, modelling	345	5.5	8.7
For problem solving, decision making	1395	22.1	35.1
For clarifying questions of understanding and having Subject-specific concepts explained to me	2245	35.6	56.5
For text analysis, text processing, text creation	1562	24.8	39.3
For translations	1676	26.6	42.2
For language processing	667	10.6	16.8
For exam preparation	805	12.8	20.3
For programming and simulations	594	9.4	15.0

Tabla. 5: Finalidad del Uso de la IA entre los estudiantes entrevistados. Fuente: von Garrel & Mayer, (2023).

3.4.1.2 Universidad de Valladolid. Grado de Publicidad y Relaciones Públicas (RR.PP)

En la encuesta realizada al alumnado del grado de RR.PP. (Martín-García, Martín-García y Núñez Cansado, 2024), en el que participaron un total de 300 estudiantes en octubre de 2023, matriculados en el curso 2023/24, centrada en **conocer el uso que hacían los alumnos de las aplicaciones de la IA**, mostraron que **un 82% (n=246) afirmó haberlas usado,** siendo ligeramente superior el número de personas de género masculino que femenino.

En relación a la frecuencia de uso, un 26,7% lo utilizaba de manera ocasional (menos de una vez a la semana), un 21,1% manifestó que lo utilizaba una vez al mes, y un 20,2% tenía acceso a la IA varias veces por semana.

Además, dentro del tipo específico de uso de la IA, la mayor proporción la utilizaba para buscar información (36,2%), seguida de otra algo menor para documentarse para obtener ideas (26,5%). Para realizar prácticas o trabajos de clase bajaba todavía más (14,2%), y finalmente para juegos quedaba la menor de todas (5,6%).

3.4.1.3 Universidad de Valladolid. Trabajo Fin de Máster sobre la IA

También en la Universidad de Valladolid, en el curso 2032/24 y en el Máster al que se encuentra adscrito el presente trabajo, dentro de la especialidad de Física y Química, encontramos el trabajo Fin de Máster de Alberto Carrero Fernández, tutorizado por Miguel Ángel González Rebollo y Manuel Ángel González Delgado, titulado "Estudio del uso de herramientas de IA en tutorías individualizas", en el que, entre otros análisis, llevó a cabo una encuesta a 182 alumnos de toda España, tanto en la ESO, Bachillerato, FP y la universidad, a nivel cuantitativo (preguntas cerradas) y a nivel cualitativo (preguntas abiertas) sobre su uso de la IA.

En relación a la encuesta a nivel cuantitativo, es de destacar que **alrededor de un 80% de los encuestados habían utilizado alguna vez la IA**, un 53,8% declararon tener un grado de conocimiento moderado de la misma, alrededor de un 40% lo habían utilizado específicamente para sus actividades de clase, bien por su cuenta o bien por recomendación de los docentes, un 71,1% utilizaba ChatGPT, el 68,1% estaban de acuerdo en que la IA resultaba beneficiosa para sus estudios, y finalmente un 50% estaba convencido de que esta herramienta podía mejorar la interacción entre alumnos y profesores.

3.4.2 Algunas experiencias con IA en las aulas de escuela secundarias y universidades

A continuación se comentan algunas experiencias piloto que han llevado a cabo a nivel docente en algunas universidades de Estados Unidos, Alemania, Suiza y República Checa.

Estudiantes de ciencias en escuelas secundarias y superiores de Estados Unidos

Extance (2023) cita y aporta resultados de uso de la IA con estudiantes de ciencias en escuelas secundarias y superiores de Estados Unidos:

- ***Escuela secundaria.***

  El equipo de Rebecca Passoneau, de la universidad de Pensilvania, desarrolló la herramienta con IA llamada PyrEval, que permite **evaluar trabajos académicos de estudiantes en tiempo real y extraer sus principales ideas**.

Esta herramienta se puso a prueba durante **clases de ciencias** y con unos 2000 estudiantes al año en la **escuela secundaria** y desde 3 años atrás al 2023 hasta ese mismo año. Permitió a los profesores evaluar sus trabajos en tiempo real, dándoles feed-back durante las mismas clases. Gracias a esta herramienta los propios estudiantes pudieron darse cuenta de que no habían incluido en sus trabajos algunos temas, ya que la plataforma de IA se lo indicó, facilitándoles que dieran mejores explicaciones o que revisaran errores gramaticales.

- ***Khan Academy*** *(Mountain View, California)*

En este mismo estudio recopilatorio de Extance, habla de los resultados de la plataforma de tutorización Khanmigo, consecuencia de la colaboración entre la empresa Open AI, creadora del chatbot ChatGPT, con la organización educativa sin ánimo de lucro Khan Academy en Mountain View, California.

Esta herramienta de IA, que no trabaja con ChatGPT, realiza debates con los estudiantes sobre problemas que necesitan resolver en **diversas materias, especialmente de ciencias**, de manera que les obliga a indagar con más detenimiento y seguir realizando preguntas para alcanzar las adecuadas respuestas. Si bien se van obteniendo resultados interesantes, esta aplicación sigue en desarrollo.

Se puso en funcionamiento en marzo de 2023, con unos **28.000 participantes entre profesores y estudiantes, siendo las edades de estos últimos entre los 11 y 18 años,** probándolo durante ese año, siempre con el seguimiento de esta organización.

Profesores y estudiantes de Física en Escuelas superiores de Alemania

Kucheman et al. (2023) muestra, mediante su artículo, los resultados de la utilización de chatbots con IA, para apoyar la **preparación de tareas por parte de los profesores para estudiantes de física en escuelas superiores de Alemania**. En este estudio participaron 26 profesores de Física, con una edad medida de 23 años, repartidos a la mitad entre género masculino y femenino.

Los contenidos de las tareas eran sobre **Física clásica**, y para **estudiantes con edades entre 15 y 16 años**. Más concretamente se desarrollaron sobre la relación entre velocidad

y aceleración, y las tres leyes del movimiento, y debido a su gran importancia de dichos conceptos en el currículo en dichos estudios.

La mitad de los profesores utilizaron el asistente ChatGPT 3.5, y la otra mitad el libro de texto correspondiente de física. Entre ambos grupos llevaron a cabo la preparación de unas 100 tareas para los alumnos.

Los resultados finales del estudio fueron que en ambos grupos obtuvieron resultados similares en la calidad de las tareas realizadas, y con las restricciones y peculiaridades que se habían establecido. Teniendo en cuenta que las versiones de ChatGPT siguen mejorando, es muy probable que los resultados sean cada vez más satisfactorios y mejores que los que hasta ahora se daban con los libros de texto para la preparación de tareas.

Philipp Bitzenbauer (2023) menciona los datos obtenidos de un estudio piloto realizado entre **estudiantes de física en una escuela superior de Alemania**, y sobre temas de **física de partículas**. Se realizó con 53 estudiantes, 30 de género masculino, y 23 de género femenino. Los alumnos tenían que trabajar los contenidos en parejas, salvo un caso.

Utilizando ChatGPT, se les pidió que durante 45 minutos realizaran el estudio de dos lecciones sobre aspectos concretos de la citada especialidad, y para poner en práctica su pensamiento crítico sobre la información que les aportaba el asistente. Los temas versaban sobre la naturaleza de las partículas atómicas. La dificultad radicaba en encontrar los adecuados prompts para ir obteniendo las mejores respuestas, comprobando los resultados con datos científicos válidos, y trabajando sobre los conseguidos también por sus respectivas parejas asignadas, y con el fin, posteriormente, de exponer al resto de la clase su investigación.

Se les hicieron encuestas sobre su satisfacción en el uso del asistente para las tareas, y los resultados mostraron una tendencia positiva para usarlo, aunque menor a la tendencia general a usar el asistente en general para cualesquiera tareas o requerimientos. En todo caso esta investigación de Bitzenbauer afirma que es necesario seguir investigando sobre la aplicabilidad de esta aplicación de inteligencia artificial.

Estudiantes de ciberseguridad de Universidad de Tecnología en República Checa

Malinka et al. (2023) en la Universidad de Tecnología de Brno, República Checa, llevaron a cabo una investigación con alumnos de diferentes cursos universitarios en ciberseguridad, y desde varios puntos de vista realizando pruebas escritas, informes sobre determinados temas de esa materia, y pruebas con código informático de varios subtipos.

En esta investigación se pretendía conocer hasta qué punto ChatGPT podía ayudar a los estudiantes a superar las pruebas académicas y alcanzar la titulación. Se concluyó que de manera evidente facilitaban enormemente lograrla, y que aparte de recurrir a posibles restricciones por parte del profesorado en el uso de la herramienta, sería más conveniente comprender como irla implementando en adelante, observando los beneficios de su utilización para lograr objetivos de mayor nivel que hasta ahora.

Estudiantes de física en la Universidad del estado de Michigan en Estados Unidos

Según el artículo llevado a cabo por Kortemeyer (2023), menciona el estudio llevado a cabo entre estudiantes del **primer curso de cálculo en física,** en la universidad del estado de Michigan en Estados Unidos, entre los cuales se probó ChatGPT para realizar diferentes pruebas de dicha materia, tanto trabajos online en sus casas, ejercicios de programación usando VPython, preguntas rápidas sobre textos del temario que se les facilitaban, y exámenes, dando diferentes versiones de todos ellos a los alumnos.

Como resultado se identifica a este asistente, y en la versión usada, como una clara ayuda para conseguir mejorar hasta cierto punto el nivel académico de los estudiantes, si bien no para alcanzar un grado superior en la materia todavía. En cualquier caso, Kortemeyer visualiza que esta herramienta va a ser de mucha ayuda en adelante tanto en la educación de la Física, tanto en la vida profesional como para los futuros graduados.

3.4.3 Resultados de artículos sobre el impacto de la IA en la educación secundaria y universitaria

Como consecuencia de algunos estudios piloto sobre la IA, hechos con estudiantes y profesores como los presentados en el apartado anterior, así como del análisis de las opciones que posibilita al propia inteligencia artificial según la comunidad internacional de investigadores, que llevaron a cabo a su vez a través de revisiones bibliográficas de

otros trabajos, la búsqueda de información relevante sobre la materia, y sus propias investigaciones con esta herramienta (habitualmente con ChatGPT) se presentan una serie de resultados aplicables a la enseñanza secundaria y superior.

Se han revisado alrededor de 100 artículos y libros sobre este asunto, localizados a través de buscadores bibliográficos como son el de la biblioteca en línea de la universidad de Valladolid, ArXiv, ERIC, Dialnet, Google Academics, Semantic Scholar, ScienceDirect (de la reconocida editorial Elsevier), y Scopus (gestionada también por Elsevier).

Inicialmente se realizó una selección utilizando los anteriores buscadores, poniendo en práctica las herramientas de filtrado que aportan, especialmente entre aquellos clasificados como más relevantes sobre los aspectos concretos de la IA abordados, también eligiendo los más recientes dada también la actualidad del tema (sobre todo en los dos últimos años), que adicionalmente fueran los más citados con importantes diferencias respecto al resto, que además pudieran ser accesibles en internet para analizarlos, siempre en páginas confiables aportadas por estos mismos buscadores, e igualmente que el número de citas y referencias bibliográficas utilizadas en ellos fueran frecuentes y bien relacionadas con el contenido, y que explicaran con cierta profundidad los aspectos tratados. Todo lo cual ha concluido finalmente en obtener alrededor de unas 35 referencias más significativas, aplicando criterios de búsqueda relacionados con la inteligencia artificial y la educación, el aprendizaje, y los cambios y oportunidades que puede aportar.

Como resultado de la primera búsqueda con las palabras clave comentadas, se fueron eligiendo artículos y libros con los criterios expresados. y al ir analizando su contenido se fueron extrayendo nuevas palabras clave, que fueron de nuevo produciendo nuevas búsquedas para obtener otra vez información significativa.

Se fue observando cómo se iban repitiendo ciertas ideas sucesivamente en los artículos, y a partir de un momento dado ya no se encontraron más aportaciones de consideración.

3.4.3.1 Apoyo al proceso enseñanza-aprendizaje

En relación a las ventajas que implica la IA para la mejora del proceso de enseñanza-aprendizaje hemos encontrado las siguientes en los artículos consultados:

- **Aprendizaje personalizado.**

  Esta mejora indica un aprendizaje adaptado a las necesidades de cada estudiante o grupo de ellos (L. Chen et al., 2020), y tal como se puede ya disponer hoy en día a través de plataformas educativas con IA, siendo una idea clave para una profunda mejora del proceso educativo.

  Esta característica puede ser aplicable en particular a los estudiantes con *discapacidades* intelectuales y de desarrollo, que concretamente en Estados Unidos son uno de cada seis, y a través de arquitecturas holísticas basadas en la IA que integre información sobre la salud y la educación para ofrecer un plan educativo individualizado (Kharbat et al., 2020). Por ejemplo, se puede utilizar para detectar con cierta antelación si los alumnos sufren dislexia, a través de redes neuronales artificiales (ANN) logrando una precisión del 95% según la clasificación basada en características neurobiológicas (EEG). De esta manera es posible realizar las oportunas intervenciones con estos estudiantes con la mayor antelación posible.

  También es posible hacer entrenamientos adaptativos para mejorar las habilidades de escritura. De esta manera se pueden utilizar algoritmos de inferencia para manejar entradas no clasificadas con múltiples errores, apoyando así a los estudiantes con dislexia con la escritura (Kharbat et al., 2020), Este autor también propone que la IA actúe como asesor educativo que tenga en cuenta la información de la salud específica y las necesidades de cada estudiante.

  Adicionalmente este aspecto también incluye tanto la evaluación automática del rendimiento del alumnado (González-Calatayud et al, 2021), en función del cual se siguen unos u otros caminos en el proceso de personalización, como la retroalimentación adaptada a cada perfil en función de la evaluación.

- **Desarrollo de las habilidades digitales**.

  La IA puede fomentar el desarrollo del pensamiento computacional desde la educación infantil hasta niveles superiores, preparando a los estudiantes para un mundo donde la programación, la robótica y la IA serán esenciales para el desarrollo de sus habilidades (González-Calatayud et al., 2021). Esto se puede conseguir a través de la capacidad que tiene la IA para realizar una tutorización personalizada, que desde edades tempranas vaya introduciendo y explicando los conceptos de este tipo de pensamiento computacional, y avanzando en profundidad conceptual de manera guiada.

  Esto anterior precisa que los docentes reciban formación no solo en el uso de estas tecnologías, sino también en modelos pedagógicos que den sentido al desarrollo de sus clases (González-Calatayud et al, 2021).

- Permite **planificar lecciones y realizar evaluaciones automáticas**.

  La IA puede contribuir al mejor desarrollo en adelante de los docentes (Celik et al., 2022), porque permite planificar lecciones de manera más eficiente mediante el uso de sistemas de tutoría inteligente y plataformas de aprendizaje personalizadas. Estas herramientas basadas en IA pueden adaptarse a las necesidades individuales de los estudiantes, permitiendo que los docentes ajusten sus estrategias pedagógicas de acuerdo con el progreso y las dificultades específicas de cada estudiante. La IA facilita la organización del contenido educativo y la adaptación de las lecciones en tiempo real para responder a las necesidades cambiantes de los estudiantes.

  La IA también juega un papel crucial en la automatización de la evaluación de los estudiantes (Celik et al., 2022),. Los sistemas de evaluación automatizada, como el reconocimiento automático del habla y el procesamiento del lenguaje natural, permiten calificar exámenes y tareas de forma más rápida y precisa.

  Además la IA implica disponer de más tiempo para los docentes para mejorar el nivel de la enseñanza (Huang et al., 2021), lo cual se consigue a través de la corrección automática de tareas y exámenes que permite esta tecnología, y que consume mucho tiempo, y además realizándolo de manera más eficaz hablando

en términos generales, al minimizar los errores humanos. De esta manera el profesorado podrá dedicar más tiempo a actividades pedagógicas y al desarrollo más personalizado de los estudiantes.

- **Indagación y depuración de respuestas**: Apoyo en la búsqueda de respuestas, en vez de esperar las exactas.

  Esta característica parece resultar interesante en el proceso de aprendizaje, fomentando el pensamiento crítico y responsable, y en combinación con el aprendizaje personalizado comentado previamente (Y. Chen et al.,2023). Los chatbots con IA permiten a los estudiantes explorar y depurar respuestas, de forma que los involucra directamente en el proceso de aprendizaje, llevándoles a reflexionar y pensar más profundamente sobre el contenido.

  En los experimentos realizados con estudiantes utilizando chatbots, en la universidad estatal San José en California (Y. Chen et al.,2023)., los alumnos que participaron afirmaron que la IA no solo les ayudó a comprender los conceptos básicos, sino también a explorar recursos adicionales que les ayudaron a comprender mejor la aplicación práctica del contenido del curso. Esto por ejemplo fue posible porque la IA les hizo preguntas significativas, promoviendo una aprendizaje más autónomo y reflexivo.

- **Lluvia de ideas y diversidad de perspectivas**

  Botega & Da Silva (2020), afirman que la IA puede facilitar técnicas como la lluvia de ideas al proporcionarle las necesidades específicas que se precisen, y así podrá transmitir al alumnado, con el preentrenamiento adecuado, las ideas que permitan superar los bloqueos en los procesos creativos.

- **Modelado de escritura para tareas específicas** (Nazari et al., 2021)

  Ante pruebas específicas en las instituciones educativas, los asistentes de IA pueden adaptarse a los formatos que se le indiquen. Permiten facilitar la escritura mediante la evaluación automatizada y la retroalimentación correctiva.

  La retroalimentación formativa se puede realizar en tiempo real, siendo crucial para el aprendizaje efectivo. Ayuda a los estudiantes a comprometerse más con el

conocimiento que están adquiriendo, y ser más activos y autónomos en su proceso de aprendizaje.

Además implica una personalización del aprendizaje.

- **Recurso adicional para estudiantes avanzados** (Y. Chen et al., 2020).

Al igual que es una herramienta que se adapta a las posibles discapacidades o bloqueos, permite potenciar las capacidades de los alumnos que ya estén más desarrolladas.

Esto es posible en particular a través de la personalización del aprendizaje, que se adapta a las necesidades específicas que tengan, de manera que pueden proporcionarles material y desafíos acordes a su nivel de competencia.

Igualmente, a través de las tecnologías de simulación junto con la inteligencia artificial, se ofrecen experiencias de aprendizaje más profundas y prácticas, permitiéndoles explorar sus habilidades en entornos controlados, y así les prepara mejor para las aplicaciones del mundo real.

- **Tutoría fuera del horario escolar** (B. G. Johnson et al., 2009)

En una aplicación concreta de la inteligencia artificial, como es a la contabilidad, se comprueba que la IA permite dar instrucción y retroalimentación personalizada a cada estudiante, abordando tanto los resultados como los procesos de resolución de problemas en tiempo real, proporcionando feedback inmediato y adaptado a las necesidades individuales de cada estudiante, similar a la de un tutor humano, pero disponible en cualquier momento.

- **Ayuda con temas difíciles y simplificación de preguntas complejas** (Hwang et al., 2020).

La IA puede servir como un compañero de aprendizaje inteligente para el alumnado, al poder observar y analizar su rendimiento a través de la tutoría inteligente, y también a recolectar y analizar datos de manera eficiente. Esto permite a los estudiantes concentrarse en tareas de mayor nivel, como la inferencia y la predicción, en lugar de tareas básicas como la edición y el cálculo.

Así, por ejemplo, las herramientas de mapeo conceptual inteligentes pueden ofrecer consejos y evaluar los mapas conceptuales creados por los estudiantes.

- **Simplificación en la búsqueda de información y así disponer de más tiempo para análisis y síntesis** (Negnevitsky, 2005).

  En su libro "Inteligencia artificial: una guía para sistemas inteligentes", Negnevitsky destaca que la inteligencia artificial puede simplificar la búsqueda de información, permitiendo que los usuarios se centren en aspectos más importantes.

  Debido a la capacidad de la IA para almacenar grandes cantidades de conocimientos específicos de un dominio, puede encontrar respuestas precisas a problemas complejos sin necesidad de conocer todos los detalles técnicos. Esto resulta especialmente útil para los docentes.

3.4.3.2 Necesidades para la adecuada implantación de la IA en educación

Se comentan a continuación las necesidades que precisará la IA:

- **Organizacionales (falta de estrategia, infraestructura)** (UNESCO, 2024)

  En su conjunto las instituciones educativas desde arriba hacia abajo, tendrán que ir reorganizándose para lograr que la IAEd (IA acondicionada específicamente a contextos educativos), pueda ir llegando antes y mejor a todos los estudiantes, y para obtener cada vez mejores resultados en conjunto respecto al pasado.

  Es preciso que estas instituciones adapten sus estructuras y procesos para integrar de manera efectiva la IA, promoviendo un enfoque centrado en el ser humano. Esto incluye garantizar la equidad, la inclusión y la diversidad lingüística y cultural, así como proteger la privacidad y la seguridad de los datos.

  Esto anterior subraya la importancia de desarrollar competencias en IA tanto para estudiantes como para docentes. Lo que requiere un esfuerzo concertado en la capacitación y en la implementación de políticas que faciliten el uso ético y efectivo de la IA en el ámbito educativo.

- **Adaptación de las plataformas de enseñanza.**

  Se hace imprescindible adaptar las plataformas actuales de enseñanza en las instituciones progresivamente a un nuevo proceso de aprendizaje-enseñanza basado en la IA (Haenlein et al., 2019).

  Las plataformas deberán incorporar la IA para interpretar datos, aprender de ellos, y usar estos aprendizajes para lograr objetivos específicos y tareas mediante una adaptación flexible.

  Los educadores tendrán que cambiar su rol, adaptándose a estas herramientas de manera efectiva y ética. Esto implica la necesidad de formación continua para manejar las nuevas tecnologías y metodologías de enseñanza basadas en la IA.

  Se hace necesaria una regulación y estrategia adecuadas para la implementación de la IA en educación. Esto garantizará que se utilicen de manera segura y efectiva, protegiendo los datos de los estudiantes y asegurando que la IA se use para mejorar la calidad educativa (Haenlein et al., 2019).

- **Aplicar estrategias de enseñanza adaptativas.**

  El nuevo contexto de la IA en educación, precisa que los docentes vayan adaptando las estrategias de la enseñanza reglada (Lameras et al., 2022).

  Los docentes necesitan desarrollar competencias digitales específicas para diseñar y orquestar la enseñanza basada en la IA de manera pedagógica y ética. Esto incluye habilidades de investigación para analizar y usar datos proporcionados por los sistemas de IA, y habilidades de trabajo en equipo para crear relaciones éticas con los asistentes De enseñanza.

  El aprendizaje adaptativo (Lameras et al., 2022), se basa en la creación de modelos en los que los estudiantes representan sus experiencias, conocimientos y competencias específicas, así como sus habilidades sociales e interpersonales. Estos modelos permiten ajustar los recursos de aprendizaje para satisfacer las necesidades individuales del alumnado.

- **Formar más expertos en IA**

  Igual que ha ocurrido con cualquier disciplina académica, a medida que se vayan entendiendo mejor los beneficios y peculiaridades de esta tecnología, mediante expertos en la materia (Ahmad et al., 2021) que lo puedan mostrar de manera práctica, se irá perdiendo el miedo al cambio de paradigma y se podrá extender con más facilidad en el marco educativo.

- **Evaluación del rendimiento y la experiencia de los estudiantes y del profesorado que aprenden y enseñan con sistemas de IA. Apoyo a la toma de decisiones educativas.**

  No es posible alcanzar un mejor nivel en la enseñanza mediante la IA si no es a través de comprobar que realmente se obtienen mejores resultados (Hooda et al., 2022). Se tienen que realizar evaluaciones rigurosas que demuestren su eficacia. Sólo a través de la recopilación y análisis de datos sobre el impacto de la IA en los resultados educativos se validará su efectividad, y, en consecuencia, así justificar su integración en los procesos de enseñanza y aprendizaje.

3.4.3.3 Investigación

Se observan las siguientes perspectivas a investigar para la mejora de la IAEd:

- **Comparación entre resultados obtenidos con buscadores de internet conocidos y fiables, y resultados con asistentes de IA** (Zawacki-Richter, 2019).

  Es necesario mejorar la validez de los resultados de la IA mediante un proceso continuo que investigue, a través de la comparación con fuentes externas reconocidas y confiables, la fiabilidad y precisión de los datos obtenidos. Esto es especialmente crucial en aplicaciones de IA que implican toma de decisiones administrativas y académicas.

  Igualmente es importante detectar e indagar sobre los sesgos o errores en los algoritmos de los asistentes de inteligencia artificial, a través de estas comparaciones, para mejorar estos sistemas y hacerse conscientes de sus limitaciones, que serán superadas probablemente por las siguientes versiones.

- **Investigación de la efectividad de los sistemas de aprendizaje basados en IA desde varias perspectivas** (Hwang et al., 2020).

  Es crucial investigar el impacto de la IA en el pensamiento de orden superior de los estudiantes, incluyendo habilitades como el pensamiento crítico, la resolución de problemas y la toma de decisiones.

  Ejemplo de esto anterior es el análisis de patrones interactivos o conductuales de los estudiantes mientras interactúan con sistemas de aprendizaje basados en la IA.

  Acerca de la carga cognitiva, o el esfuerzo requerido para aprender nuevas habilidades y conocimientos, es fundamental indagar sobre cómo los sistemas de IA pueden optimizar esta carga mejorando la eficiencia en el aprendizaje.

- **Reexaminar y redefinir las teorías educativas existentes considerando los diferentes roles de la IA en la educación** (Luckin, Holmes et al., 2016).

  Los sistemas educativos tienen que alcanzar niveles que hasta ahora no se habían logrado, y mediante su convivencia con las máquinas inteligentes. Así la IAEd puede proporcionar herramientas con las que medir el éxito de las reformas en educación, ayudando a entender cómo los sistemas educativos están preparando a los estudiantes para el futuro.

  Además la IAEd combina inteligencia artificial con ciencias del aprendizaje (educación, psicología, neurociencia, etc.) para desarrollar entornos de aprendizaje adaptativos y herramientas que sean flexibles, inclusivas, personalizadas, atractivas y efectivas. Esto permitirá hacer más explícitos conocimientos educativos, psicológicos y sociales que suelen estar implícitos, permitiendo una mejor comprensión de cómo ocurre el aprendizaje.

- **Aprendizaje automático para predecir el abandono escolar y mejorar la retención** (Chung et al., 2019).

  Mediante los modelos llamados de ‘bosques aleatorios’, que es una técnica de aprendizaje supervisado con IA que crea múltiples árboles de decisión a partir de subconjuntos aleatorios de datos, se pueden mejorar los resultados de las predicciones sobre los estudiantes con mayor riesgo de abandonar la escuela,

analizando datos de asistencia, resultados de actividades estudiantiles y rendimientos académicos.

De esa manera se pueden identificar factores de riesgo claves, como ausencias no autorizadas, retrasos y abandono temprano de las clases, pero también se tienen en cuenta actividades que disminuyen dicho riesgo, como la participación en actividades de auto regulación, desarrollo de la futura orientación laboral y trabajos voluntarios.

3.4.3.4 Amenazas a la integridad académica

- **Impacto negativo en los métodos de aprendizaje** (Gocen et al., 2020).

  A través de la IA se puede fomentar un pensamiento más mecánico en los individuos, suprimiendo el conocimiento intuitivo que es esencial para el desarrollo integral del estudiante.

  De igual forma se percibe cierta preocupación en que los valores humanísticos puedan ser reemplazados por una perspectiva más utilitarista o pragmática, deshumanizando los procesos educativos, enfocándose más en los resultados cuantificables que en el desarrollo personal y ético.

  También se interpreta que la intervención humana en la educación podría volverse innecesaria, planteando riesgos significativos.

- **Plagio y copia de respuestas** (Malinka et al., 2023).

  Sabemos que Chat GPT permite obtener respuestas correctas a preguntas de exámenes, hacer tareas completas y generar código informático en poco tiempo. Esto puede reducir significativamente la experiencia de aprendizaje que los estudiantes deberían adquirir por sí mismos.

  Esto se considera problemático en cualquier nivel universitario, pero especialmente con los estudiantes de primer año, ya que el proceso de aprendizaje que se pretende que adquieran y progresen en los siguiente niveles, requiere que evolucionen de tareas fáciles a otras más desafiantes. En este sentido es crucial hacer entender al alumnado que la IA proporciona todavía respuestas incorrectas o engañosas, que hace falta comprobar.

Por ello es imprescindible debatir con ellos este aspecto clave, para que comprendan las posibles consecuencias de aplicar esta tecnología sin entender cuál es la mejor manera de utilizarla. Es prioritario explicarles que su propio desarrollo como futuros profesionales está en juego, y de ahí la importancia de la integridad académica, y la necesidad de integrar conceptos fundamentales como pilares de un desarrollo competente en su futuro.

Para intentar subsanar este aspecto, se plantean medidas preventivas como la implementación de hitos durante el estudio, en los que el alumnado debería demostrar su capacidad para aplicar el conocimiento en un entorno controlado sin la posibilidad de acceder a la IA, o con un acceso supervisado.

3.4.3.5 Impacto en el aprendizaje independiente

- **Dependencia excesiva de herramientas de IA** (Akgun et al., 2022).

  Efectivamente se producirá, y ya está ocurriendo, una mayor dependencia de estos sistemas y en cuanto que agilizan los procesos ahorrando tiempo y permitiendo llegar más lejos en ciertas tareas que hasta ahora

  Además, la invasión de la privacidad y la posible vigilancia constante son temas de preocupación, ya que las herramientas de IA pueden recolectar y analizar grandes cantidades de datos personales sin el consentimiento pleno y consciente de los usuarios.

  Para mitigar estos riesgos, es crucial educar tanto a docentes como a estudiantes sobre las implicaciones éticas de la IA en la educación, proponiendo el desarrollo de currículos específicos que aborden estos temas.

- **Disminución de la capacidad de pensar por uno mismo** (Korteling et al.)

  En relación con el punto anterior, la IA puede implicar una dependencia excesiva también para la toma de decisiones, lo cual redundaría en la disminución de la realización de tareas cognitivas por sí mismos, lo que en el tiempo podría volverse algo integrado en los seres humanos de manera general.

  Aunque la IA muestra una gran capacidad para mejorar la toma de decisiones, resulta básico que los humanos mantengamos un cierto grado de competencia en

esas decisiones para poder intervenir y tomar el control cuando sea necesario. Esto conlleva una colaboración efectiva entre humanos y sistemas de IA para aprovechar las fortalezas y limitaciones de cada parte.

3.4.3.6 Perspectivas y conclusiones

De todo el análisis en este apartado 3.4.3 llegamos a las siguientes conclusiones:

- **La IA está pasando a pasos agigantados de ser una herramienta potencial a ser una cada vez más utilizada por las evidentes oportunidades que ofrece de mejora en el ámbito académico**, no exenta también de contradicciones y peligros. Aunque de momento su implantación está llegando sobre todo para la realización de tareas y trabajos académicos en el ámbito de la enseñanza, así como para obtener respuestas a preguntas en exámenes y pruebas, se está empezando a desarrollar como herramienta de interacción entre los docentes y estudiantes de manera iniciática.
- **Es necesario**, al ritmo que cada docente en particular, y cada institución educativa considere, **irse adaptando a los cambios tecnológicos que se van implantando en el conjunto de la sociedad, específicamente con la IA**, porque son con los que se van a encontrar los estudiantes en su futuro, y también los docentes en su cercano presente.

  De esta forma, la formación en la IA generativa para los docentes en primer lugar, resulta inminente, así como un cambio de mentalidad general sobre las posibilidades que puede aportar tanto para una mayor calidad de la enseñanza, como sobre sus limitaciones transitorias, fomentando una creciente colaboración entre los actores educativos y científicos, que permita un crecimiento colectivo sostenido y estable en el tiempo.
- **La IA puede ayudar poderosamente a que el cuerpo docente mejore sustantivamente la calidad de su labor**, tanto en planificación, desarrollo de contenidos teórico-prácticos, personalización a los perfiles de estudiantes, seguimiento y evaluación, y para centrarse cada vez más en los aspectos más importantes y profundos de la educación, dejando paulatinamente las tareas administrativas y rutinarias.

- **La IA puede parecer inicialmente que incentiva la caída del pensamiento crítico, y el fomento de un aprendizaje inadecuado** al resolver problemas y tareas automáticamente que antes precisaban bastante más tiempo a los alumnos.

  Pero también es posible entender, visto desde otro punto de vista, que está redirigiendo la enseñanza reglada a un nivel más elevado, y siguiendo la taxonomía de Bloom (Abulibdeh et al., 2024), en el cual nos acercamos a una educación que llegará a más estudiantes de manera personalizada, facilitará la función docente y la dará mayor calidad, todo ello partiendo de una formación continua del profesorado en IA, de manera que la formación podrá ser más profunda y motivadora, dejando a un lado metodologías que ya no son tan aplicables por otras que se adapten mejor a los nuevos tiempos.

- **Se precisará revisar cada poco tiempo los avances que se vayan logrando en educación con la inteligencia artificial**, dado el avance exponencial de la tecnología, lo que quizás pueda suponer sistemas educativos mejores y estables en adelante.

Capítulo 4. PROPUESTAS DE IMPLANTACIÓN DE LA IAGen EN LA ESCUELA SECUNDARIA, BACHILLERATO Y FORMACIÓN PROFESIONAL EN TECNOLOGÍA E INFORMÁTICA

4.1 Introducción

En mi experiencia del prácticum durante este máster, en un instituto de enseñanza secundaria, Bachillerato y Formación Profesional de Valladolid, he tenido la oportunidad de observar diferentes situaciones en el proceso educativo. En mi caso, **casi todas las clases a las que asistí fueron en el ámbito de la Formación Profesional en diferentes materias de Informática**, y observé muy pocas consultas de los estudiantes con asistentes de IAGen, y desde luego los docentes no la mencionaron en ningún caso, ni por que la usaran ellos ni para que la utilizaran sus alumnos.

Según lo que pude constatar, **resultan bastante claras las peculiaridades del alumnado de este tipo de enseñanza reglada, en términos generales, destacando especialmente su capacidad de distracción, y su bajo interés**, presentando una necesidad evidente de simplificación, claridad, facilidad y una gran dosis de motivación.

Esta situación, y por lo tratado en puntos anteriores, parece que puede mejorar en cierta medida con la IA generativa, según lo expresado previamente, con el consiguiente proceso de adaptación en el tiempo.

Es imprescindible, a mi juicio, comenzar una nueva etapa en la que se introduzca ya la IA progresivamente en las aulas, en aspectos docentes prácticos concretos, más allá de la investigación de su potencial aplicación y riesgos, y para ello hace falta comprobar si realmente se está en este punto.

De esta manera, **este capítulo pretende mostrar, mediante experimentación directa del autor de este trabajo con ChatGPT y sus extensiones, lo que puede llegar a hacer a nivel educativo, con ejemplos de problemas en la especialidad que se está tratando**, el mejor asistente de IAGen actual, para posteriormente analizar los resultados y llegar a ciertas conclusiones indicativas.

4.2 Contenidos de Tecnología e Informática a abordar con la IAGen en la ESO, Bachillerato y Formación Profesional para Tecnología e Informática

4.2.1 Normativa de aplicación para el currículo

Para la **escuela secundaria obligatoria (ESO) y Bachillerato** la normativa de aplicación en España es actualmente la LOMLOE, apoyada por el Real Decreto 217/2022, de 29 de marzo para la ESO, y el 243/2022, de 5 de abril, para Bachillerato, como las correspondientes normativas complementarias que establecen el currículo para ambos casos.

En la comunidad de Castilla y León, la normativa que adapta el currículo de la ESO es el Decreto 39/2022, de 29 de septiembre, y para Bachillerato tenemos el Decreto 40/2022, de 29 de septiembre.

Para FP, la normativa de aplicación se fundamenta principalmente en la Ley Orgánica 5/2002, de 19 de junio, de las Cualificaciones y de la Formación Profesional, y en la Ley Orgánica 3/2022, de 31 de marzo, de ordenación e integración de la Formación Profesional. Además hay decretos y órdenes que establecen los currículos y las directrices específicas para los distintos ciclos formativos.

Dentro de la FP, tenemos las familias profesionales de “Edificación y obra civil”, “Electricidad y Electrónica”, Energía y agua”, “Fabricación mecánica”, “Informática y Comunicaciones”**,** “Instalación y Mantenimiento”, “Mantenimiento y Servicios a la Producción”, “Madera, Mueble y Corcho”, y “Transporte y Mantenimiento de Vehículos” como las de mayor aplicación técnica relacionadas con la especialidad de Tecnología e Informática, aunque hay otras en las que, de manera más secundaria, está involucrada. Dentro de éstas, la de **“Informática y Comunicaciones”** es la que se va a mencionar en alguno de sus contenidos en este trabajo, por haber sido con la que más contacto he tenido en mi periodo de prácticas en este máster.

Además, dentro de esa familia profesional y más en detalle, se mencionará alguno de los contenidos del grado básico “Título Profesional Básico en Informática de Oficina”, regulado específicamente por el Real Decreto 356/2014, de 16 de mayo, y también del

grado medio “Técnico en Sistemas Microinformáticos y Redes”, para el que hay que remitirse al Real Decreto 1691/2007, de 14 de diciembre.

En estos dos anteriores ciclos formativos, fue en los que, entre otros, tuve la oportunidad de obtener información en el periodo de prácticas, en un instituto de Enseñanza Secundaria de Valladolid.

4.2.2 Materias y módulos de aplicación para los ejemplos

Siguiendo las normativas comentadas, las materias específicas que se aplican en los cursos (ESO y Bachillerato) dentro propiamente de la especialidad de Tecnología e Informática, así como las de los ciclos de FP que hemos escogido en el anterior apartado son los siguientes:

Nivel de enseñanza	**Curso (ESO, Bachillerato) / Ciclo formativo (FP)**	**Modalidad (Bachillerato)**	**Materia (ESO, Bachillerato) / Módulo profesional (FP)**
ESO	1º y 3º		Tecnología y Digitalización
	3º		Control y Robótica (optativa)
	4º		Digitalización (optativa)
			Tecnología (optativa)
			Programación informática (optativa)
Bachillerato	1º y 2º	Ciencias y Tecnología	Dibujo Técnico I (1º) y II (2º)
			Tecnología e Ingeniería I (1º) y II (2º)
			Tecnologías de la información y la comunicación I (1º) y II (2º) (optativas)
FP	Título Profesional Básico en Informática de Oficina		Todos menos los bloques de Ámbito de Comunicación y Ciencias Sociales I y II, Itinerario Profesional para la empleabilidad, y 3160 Proyecto intermodular de aprendizaje colaborativo. Se hace

		especial mención a: "Ofimática y archivo de documentos" como de mayor aplicación.
	Técnico en Sistemas Microinformáticos y Redes	Todos menos 0156-Inglés profesional, Itinerario personal para la empleabilidad I y II. Se hace especial mención, como de mayor aplicación, a: - Aplicaciones ofimáticas - Aplicaciones web

Tabla. 6: Contenidos de la especialidad de Tecnología e Informática abordados en la ESO, Bachillerato y FP.

En Bachillerato también están, para las otras dos modalidades existentes como materias optativas, Tecnologías de la Información y la Comunicación I y II.

No se incluye en Bachillerato, y para estas dos modalidades citadas, las materias de Dibujo técnico aplicado a las Artes Plásticas y al Diseño, ni Diseño, porque el autor de este trabajo considera tienen un gran parte de contenido artístico, el cual sería motivo perfectamente de otro trabajo que tuviera en cuenta ese campo.

En relación a los contenidos de los ciclos formativos de FP comentados en la tabla anterior, dentro de ellos los módulos profesionales que, a día de hoy, son más susceptibles de aplicación en la mayor parte de sus contenidos, con la inteligencia artificial en el aula, son los que se han mostrado y vinculados con aplicaciones ofimáticas en el ciclo básico, y aplicaciones web.

El resto de los módulos de esos ciclos, o bien son más de aplicación manual en los laboratorios de prácticas, montando y desmontando componentes físicos de ordenadores o redes, o bien son más teóricos y relativos a definiciones o clasificaciones, de lo cual se hará algún ejemplo puntual de aplicación, extrapolable al resto de casos.

4.3 Lo que se pretende mostrar

En los ejemplos de problemas o preguntas para cada tipo de contenidos que se van a mostrar en adelante, llevados a cabo mediante un proceso de investigación por el autor de este documento, **al asistente de IA generativa se le va a dar el papel de tutor de**

aprendizaje personalizado, como ayudante del docente, si bien el docente no aparece explícitamente como tal, pero sí indirectamente a través de los problemas planteados en cada ejemplo, y así la IA actuará como complemento a las directrices que el profesorado pueda establecer en cada bloque de contenidos o módulo profesional (según el caso de nivel de enseñanza que se trate), siendo siempre el profesorado el que debería guiar los procesos de interacción entre estudiantes y asistentes de inteligencia artificial.

Inicialmente, **en todos los ejemplos de este apartado 3.5.2, al asistente de IA le pido que se adapte a los ritmos de cada estudiante, y lo haré simulando que yo mismo soy uno de ellos con ciertas peculiaridades**, las cuales iré cambiando en cada ejemplo, y que, llevado a la realidad de las aulas cada alumno tendría que especificar, guiados por el correspondiente docente. Esta personalización se lleva a cabo mediante prompts o entradas en lenguaje natural, y le pediré a la IA que sus explicaciones sean paso a paso, deteniéndose más o menos según le vaya solicitando en función del perfil que yo simule de cada alumno, e incluso, en algunos casos, se le requerirán explicaciones sobre conceptos previos relacionados que no se hayan entendido, o se quiera profundizar en ellos para que el aprendizaje sea más integral y profundo. Todo esto se hará para ir observando la capacidad de guiado y personalización que puede ofrecer la IA con la que trabajemos, y para posteriormente poder llegar a ciertas conclusiones.

Es preciso señalar que, **ChatGPT 4o, posiblemente el máximo representante del resto de IAs generativas en estos momentos** por lo que se ha ido observando, puede realizar diagramas de flujo o mapas mentales conectando con otras aplicaciones con las que colabora, mostrar tablas de datos, todo tipo de expresiones matemáticas, o igualmente presentar imágenes elaboradas a través de la IA especializada en creación de imágenes, pero **no puede realizar todavía esquemas claros de circuitos de diversos tipos**. También puede mostrar generación de código informático en diversos lenguajes de programación.

De esta forma, y **para complementar sus indicaciones, dependiendo del caso que sea, se podrá abrir una segunda pantalla en la que se podrán ir comprobando sus explicaciones**, y así retroalimentar el intercambio de información que se mantenga.

Otra manera de poder mejorar su capacidad de explicación, es cargar o subirle las imágenes que sean necesarias como archivos adjuntos, sobre circuitos o elementos

que los conformen, para que los pueda analizar y en adelante mantener un intercambio de información que tenga como base los mismos. Pero también, en este último caso, para tener claridad sobre lo que nos esté indicando el asistente, es importante mantener abierta las imágenes subidas en otra pantalla en paralelo, o dividir en dos la pantalla, para seguir el proceso de aprendizaje lo mejor posible.

De hecho, esto es lo que hace uno de los asistentes con los que vamos a experimentar, con Claude 3.5 Sonnet, y con uno de los complementos que ofrece para observar los resultados de programación en algunos lenguajes.

4.4 Hojas de cálculo

Contexto de aplicación

Nivel de Estudios	Materia (ESO y Bachillerato) / Ciclo Formativo (FP)	Bloques de contenido (ESO y Bachillerato) / Módulo Formativo (FP)
3º ESO	Tecnología y Digitalización	D. Digitalización del entorno personal de aprendizaje
FP Básica y Grado Medio	Título profesional básico en informática de oficina	Ofimática y archivo de documentos
	Técnico en sistemas microinformáticos y Redes	Aplicaciones ofimáticas

Tabla. 7: Contenidos de la especialidad de Tecnología e Informática abordados en la ESO y FP en los que se estudian hojas de cálculo.

Las hojas de cálculo en los niveles de estudio mostrados se utilizan fundamentalmente para aprender a trabajar con tablas que contienen datos, y como preámbulo, en FP, al uso de bases de datos.

Como se explicará algo más adelante, **esta parte de hojas de cálculo, se ha visto que se puede desarrollar mejor mediante ChatGPT 4o, que dispone de extensiones GPT especializadas en este campo** de manera que las imágenes que se muestran en adelante corresponden a este asistente. Los demás asistentes van mejorando sus prestaciones,

mediante nuevas actualizaciones, aunque no llegan, de momento, al nivel que ha alcanzado este citado. Digamos que es una referencia por seguir para el resto, según lo que he podido comprobar.

Especificamos que vamos a utilizar la versión de pago de ChatGPT, puesto que la versión gratuita nos permite un uso muy limitado de intercambios, insuficiente para obtener las respuestas a los ejemplos que exponemos, y en general para un uso extendido de esta herramienta cara a utilizarlo en educación.

Como todo avance tecnológico, también esta herramienta conlleva un coste de inversión asociado, que a medida que se vaya utilizando más porque se observa que es realmente útil, irá disminuyendo.

Enunciado del problema a resolver

Tenemos una tabla de 1689 filas, de la que presentamos únicamente sólo algunas:

Fecha	Máquina	Participante	Tiempo de uso
30/09/2021	Máquina 5	Participante 39	0:21:00
26/11/2021	Máquina 3	Participante 34	0:15:00
11/09/2021	Máquina 6	Participante 65	0:56:00
29/11/2021	Máquina 8	Participante 36	1:00:00
01/08/2021	Máquina 1	Participante 28	0:56:00
01/08/2021	Máquina 10	Participante 34	0:51:00
27/10/2021	Máquina 4	Participante 62	0:24:00
07/09/2021	Máquina 8	Participante 5	0:19:00
04/08/2021	Máquina 4	Participante 36	0:06:00
21/11/2021	Máquina 2	Participante 17	0:19:00
12/11/2021	Máquina 1	Participante 60	0:26:00
16/08/2021	Máquina 1	Participante 50	0:24:00
16/08/2021	Máquina 1	Participante 43	0:33:00
01/08/2021	Máquina 5	Participante 1	0:36:00
12/08/2021	Máquina 1	Participante 4	0:22:00
29/11/2021	Máquina 2	Participante 57	0:13:00
01/11/2021	Máquina 8	Participante 63	0:10:00
09/10/2021	Máquina 4	Participante 53	0:44:00
27/08/2021	Máquina 9	Participante 70	0:43:00
14/09/2021	Máquina 10	Participante 63	0:30:00
07/10/2021	Máquina 5	Participante 62	0:18:00

Tabla. 8: Tabla con datos aleatorios para realizar un ejercicio con tablas Excel.

En esta tabla se representan, para un gimnasio, los tiempos de uso de cada máquina que tiene el mismo (10 máquinas) por cada uno de los usuarios (70 participantes) que las utilizaron en el año 2021, y cuánto tiempo las usaron en cada fecha.

Por parte de la persona docente se pide resolver lo siguiente utilizando una aplicación de hojas de cálculo:

i. El número de ocasiones en que se ha empleado la máquina 2.
ii. El número de veces que se ha empleado la máquina 3 y 4 en total (la suma de ambos).
iii. La cantidad de tiempo total que se ha empleado la máquina 6.
iv. El número de ocasiones que el participante 5 ha empleado las máquinas.

Comenzamos nuestra interacción con un asistente de IA generativa especializado en hojas de cálculo

Para ayudar al alumno virtual que voy a representar (en cierta manera) a resolver este problema, y como citaba al comenzar este ejemplo, **vamos a utilizar ChatGPT 4o**, el cual nos brinda la posibilidad de elegir asistentes más especializados en determinados campos que usan toda la potencialidad general de ChatGPT y además añaden conocimientos específicos sobre el tema que sea.

En esta línea, **ChatGPT 4o ofrece varios asistentes más preparados para trabajar con hojas de cálculo**, los cuales a su vez son facilitadores de dos aplicaciones mundialmente conocidas como son Microsoft Excel o Google Sheets.

En esta ocasión **vamos a buscar solucionar este problema con la aplicación Microsoft Excel**, por otra parte pionera en este tema. Así que encontramos el asistente especializado que depende de ChatGPT llamado Excel GPT, al cual le subimos la tabla anterior limpia sin columnas o filas adicionales, y además abrimos en paralelo dicha tabla en otra pantalla con Microsoft Excel para ir manipulándola, en función de lo que nos vaya indicando la IA, y le vamos formulando cada una de las cuestiones anteriores.

Planteamos al asistente la primera cuestión a resolver sobre la tabla

Una vez que hemos cargado el archivo en formato Excel, ahora le decimos que nos enseñe, no que lo haga él, cómo responder a la primera cuestión a resolver, que es: El número de ocasiones en que se ha empleado la máquina 2.

Muy bien. Quiero saber cómo puedo hallar el número de ocasiones en el que se ha empleado la máquina 2 en toda esta tabla, es decir el número de días totales que se ha empleado por todos los participantes.

Lo que quiero es que me digas cómo tengo que hacerlo y no que me des el resultado ahora.

< 2/2 >

¡Claro! Aquí tienes los pasos para hallar el número de ocasiones en las que se ha empleado la Máquina 2 en la tabla:

1. **Filtrar los datos para Máquina 2:**
   - Usa la función `loc` para seleccionar las filas donde la columna 'Máquina' es igual a 'Máquina 2'.
2. **Contar el número de filas resultantes:**
   - Una vez filtrados los datos, cuenta el número de filas usando la función `shape`.

Aquí tienes el código paso a paso:

Paso 1: Filtrar los datos para Máquina 2

python Copiar código

```
maquina_2_data = clean_data.loc[clean_data['Máquina'] == 'Máquina 2']
```

Paso 2: Contar el número de ocasiones

python Copiar código

```
numero_de_ocasiones = maquina_2_data.shape[0]
```

Explicación Detallada:

1. **Filtrar los datos para Máquina 2:**
   - `clean_data.loc[clean_data['Máquina'] == 'Máquina 2']`: Este código selecciona todas las filas donde el valor de la columna 'Máquina' es 'Máquina 2'. La función `loc` se utiliza para acceder a un grupo de filas y columnas por etiquetas o una condición booleana.
2. **Contar el número de filas resultantes:**
   - `maquina_2_data.shape[0]`: La propiedad `shape` de un DataFrame devuelve una tupla que representa las dimensiones del DataFrame. El primer elemento de esta tupla es el número de filas, que corresponde al número de ocasiones en las que se ha empleado la Máquina 2.

Como podemos observar, el proceso que **nos está explicando lo hace mediante un lenguaje de programación, lo cual no es lo que deseamos, pues lo que queremos es aprender a usar la aplicación Excel**. Así que le especificamos de nuevo lo que buscamos. Esto nos servirá en adelante para que, al principio de otras conversaciones o Chats, con Excel, lo aclaremos antes:

> Lo que quiero es aprender a resolver la pregunta usando los comandos excel, no mediante python. Dime entonces cómo puedo hacerlo usando los comandos propios de excel

¡Entiendo! Aquí tienes los pasos para hallar el número de ocasiones en las que se ha empleado la Máquina 2 usando comandos en Excel:

Paso 1: Filtrar los datos para Máquina 2

1. **Abrir el archivo y seleccionar la tabla:**
   - Abre tu archivo de Excel y selecciona toda la tabla de datos.
2. **Insertar un filtro:**
   - Ve a la pestaña "Datos" y selecciona "Filtro" para insertar filtros en los encabezados de las columnas.
3. **Aplicar el filtro para Máquina 2:**
   - Haz clic en el ícono de filtro en la columna "Máquina".
   - Desmarca todas las opciones y luego marca solo "Máquina 2".
   - Esto filtrará la tabla para mostrar solo las filas donde se ha utilizado la Máquina 2.

Paso 2: Contar el número de filas resultantes

1. **Usar la función `SUBTOTALES`:**
   - Después de filtrar los datos, selecciona una celda vacía donde quieras ver el resultado.
   - Usa la fórmula `=SUBTOTALES(3, [rango de la columna que has filtrado])`.
   - Por ejemplo, si tu columna "Máquina" está en la columna B, la fórmula será `=SUBTOTALES(3, B:B)`.

Explicación Detallada:

1. **Insertar un filtro:**
   - Al insertar un filtro, puedes fácilmente seleccionar los datos que quieres ver basados en ciertos criterios. En este caso, estamos interesados en las filas donde la Máquina es "Máquina 2".
2. **Aplicar el filtro:**
   - Filtrando por "Máquina 2", Excel mostrará solo las filas donde la columna "Máquina" tiene ese valor específico.
3. **Usar la función `SUBTOTALES`:**
   - La función `SUBTOTALES` es útil para realizar cálculos en un rango filtrado de celdas. El primer argumento `3` en `SUBTOTALES` significa que queremos contar el número de celdas no vacías en el rango especificado.
   - `=SUBTOTALES(3, B:B)` contará el número de filas visibles en la columna B después de aplicar el filtro.

Resumen:

1. Selecciona toda la tabla.
2. Aplica el filtro en la columna "Máquina" para mostrar solo "Máquina 2".
3. Usa la función `SUBTOTALES` para contar el número de filas visibles.

¡Eso es todo! Estos pasos te permitirán contar el número de veces que se ha usado la Máquina 2 en tu tabla de Excel. Si necesitas más ayuda o tienes alguna otra pregunta, ¡dímelo!

Siguiendo los pasos y subpasos que nos ha ido indicando, hemos llegado al resultado de 166. Como no estamos seguros de si es el resultado correcto le preguntamos.

Buscamos que el asistente nos ayude a comprobar si el resultado es correcto.

De acuerdo. El resultado que he obtenido es de 166. ¿Es correcto?

Para confirmar si el resultado es correcto, podemos seguir los pasos que mencionamos y hacer una verificación rápida.

Sin embargo, dado que ya has aplicado los filtros y obtuviste el resultado de 166, esto parece correcto si los datos fueron filtrados adecuadamente.

Para verificar, podemos contar las ocurrencias de "Máquina 2" en la tabla usando Python y comparar el resultado.

Voy a hacer esa verificación rápidamente.

Parece que hubo un problema con la verificación mediante Python.

Te recomiendo revisar los siguientes puntos en Excel para asegurar que el resultado sea correcto:

1. **Filtro aplicado correctamente:**
   - Verifica que solo está seleccionada la opción "Máquina 2" en el filtro de la columna "Máquina".
2. **Función `SUBTOTALES`:**
   - Asegúrate de que la fórmula `=SUBTOTALES(3, [columna de Máquina])` está correctamente escrita y que la columna seleccionada es la correcta.
3. **Contar manualmente:**
   - Una verificación adicional sería contar manualmente unas pocas filas para confirmar que el filtro está mostrando solo "Máquina 2".

Si todos estos puntos son correctos y aún obtienes 166, es muy probable que tu resultado sea preciso. ¡Buen trabajo! Si necesitas más ayuda o quieres realizar otro análisis, házmelo saber. [>-]

Pedimos al asistente que nos aporte nuevas formas de hallar el resultado para comprobar que es el correcto.

Lo que **nos dice es que puede ser que el resultado sea correcto, pero no nos lo puede confirmar completamente**. Así que **buscamos confirmarlo**, utilizando Excel y de nuevo consultándole cómo lo podemos hacer:

Bueno, quiero confirmar que el resultado es correcto, así que me gustaría poder hacerlo usando Excel. ¿Me puedes dar alguna idea para poder comprobarlo aparte de las que me has dado que ya las he comprobado y no me permiten saber si 166 es el número correcto?

Entiendo, para asegurarnos completamente, puedes utilizar otra fórmula en Excel para contar las veces que aparece "Máquina 2". Aquí te dejo algunos métodos adicionales:

Método 1: Usar la función CONTAR.SI

1. **Agregar una nueva columna (opcional):**
   - Puedes agregar una nueva columna al final de tu tabla para verificar si la fila corresponde a "Máquina 2".
2. **Aplicar la fórmula CONTAR.SI:**
   - En una celda vacía, usa la fórmula `` `=CONTAR.SI(rango, criterio)` ``.
   - Por ejemplo, si tu columna "Máquina" es la columna B, la fórmula sería `` `=CONTAR.SI(B:B, "Máquina 2")` ``.

Método 2: Usar la función FILTRO y FILAS

1. **Crear un rango filtrado:**
   - Usa la función FILTRO para crear un rango filtrado que solo contenga "Máquina 2".
   - En una celda vacía, usa la fórmula `` `=FILTRO(rango, criterio)` ``.
   - Por ejemplo, `` `=FILTRO(B:B, B:B="Máquina 2")` ``.
2. **Contar las filas resultantes:**
   - Usa la función FILAS para contar el número de filas en el rango filtrado.
   - La fórmula completa sería `` `=FILAS(FILTRO(B:B, B:B="Máquina 2"))` ``.

Método 3: Crear una Tabla Dinámica

1. **Insertar una tabla dinámica:**
   - Selecciona tu rango de datos y ve a la pestaña "Insertar", luego selecciona "Tabla Dinámica".
2. **Configurar la tabla dinámica:**
   - Arrastra la columna "Máquina" al área de "Filas".
   - Arrastra la misma columna "Máquina" al área de "Valores".
   - Asegúrate de que se cuenten los valores, no se sumen.

Explicación Detallada:

Método 1: CONTAR.SI

- `` `=CONTAR.SI(B:B, "Máquina 2")` ``: Esta fórmula cuenta el número de veces que aparece "Máquina 2" en la columna B.

Método 2: FILTRO y FILAS

- `` `=FILTRO(B:B, B:B="Máquina 2")` ``: Esta fórmula crea un rango filtrado con solo las filas que contienen "Máquina 2".
- `` `=FILAS(FILTRO(B:B, B:B="Máquina 2"))` ``: Esta fórmula cuenta el número de filas en el rango filtrado, dando el número de ocasiones.

Método 3: Tabla Dinámica

- Una tabla dinámica permite resumir grandes cantidades de datos rápidamente y es muy flexible para realizar conteos específicos.

Usando cualquiera de estos métodos adicionales, podrás confirmar si el número de ocasiones que obtuviste (166) es correcto. ¡Prueba uno de ellos y verifica tu resultado! Si tienes alguna otra pregunta o necesitas más ayuda, no dudes en decírmelo.

Efectivamente, al usar los otros métodos que nos indica Excel GPT hemos hallado que el número de días que se utilizó la máquina 2 es de 165, diferente a los 166 iniciales que se habían encontrado. **Al comprobarlo por diferentes maneras, y llegar al mismo resultado, podemos asegurarnos de que es el correcto, y hemos podido aprender varios métodos diferentes para conseguirlo.**

Hay que decir que la función FILTRO, que nos ha indicado el asistente, en la versión que hemos utilizado de Excel es FILTRAR (…), pero el resto de los parámetros que indica hay que detallar son correctos.

Comprobamos que el resto de las preguntas se pueden resolver de una manera similar

Las siguientes cuestiones por resolver eran las siguientes:

i. El número de veces que se ha empleado la máquina 3 y 4 en total (la suma de ambos).
ii. La cantidad de tiempo total que se ha empleado la máquina 6.
iii. El número de ocasiones que el participante 5 ha empleado las máquinas.
iv. El tiempo total que el participante 6 ha empleado las máquinas.

Para no alargarnos en exceso, nos damos cuenta de que todas estas cuestiones se pueden resolver de manera similar a la que ya hemos realizado, por lo que no se considera oportuno seguir mostrando las respuestas que nos pueda dar para ellas. Evidentemente para un estudiante son muy necesarias para seguir practicando y aprendiendo.

Adicionalmente, y para este anterior ejemplo, **en estos momentos Excel GPT permite visualizar de manera constante, dividiendo la pantalla, la tabla Excel con la que se está trabajando**, y para poder mantener el foco de atención visual en el objeto de estudio. Sobre esa tabla puede ir mostrándonos los resultados de los filtros si se lo pedimos, lo cual podría ser adecuado para comparar con lo que fuéramos obteniendo en la aplicación Excel por otro lado.

Podríamos preguntarle más dudas acerca de las tablas dinámicas por ejemplo, para que nos fuera poniendo posibles muestras para trabajar con ellas, siendo guiado por este asistente, o por cualesquiera otras dudas acerca de funciones o formatos.

Nos damos cuenta en este ejemplo de cómo el asistente de IA puede colaborar más al aprendizaje

Si cuando se obtuvo la cantidad de 166, nos hubiéramos quedado ahí y no hubiéramos preguntado más por la corrección de dicho resultado, todo lo que se ha visto posteriormente no hubiera ocurrido, por lo que **parece crucial que uno de los criterios que se pueden pedir es comprobar los resultados desde varias perspectivas**, y no solo desde un solo camino, puesto que la disposición de tiempo que se tiene ahora es mayor por la capacidad que nos ofrece esta herramienta.

Ahora buscamos que además el asistente motive más a los estudiantes para resolver el problema

Además de pedir más de un camino posible, **también estaría bien buscar un sentido práctico a la tarea, más allá de pedir ciertos datos y así hacer una evaluación y/o calificación de ello, y esto se puede plantear entrando más en la personalización y la búsqueda de motivación con cada estudiante**.

Así que, en vez de darle una tabla con ciertos datos ya prefijados con los que trabaje, vamos a pedir a ChatGPT que cree una tabla de datos de alguna actividad, tarea, juego, deporte, etc. que nos pueda gustar, con, al menos, el mismo número de columnas y un cierto volumen de filas para que no sea trivial encontrar las respuestas.

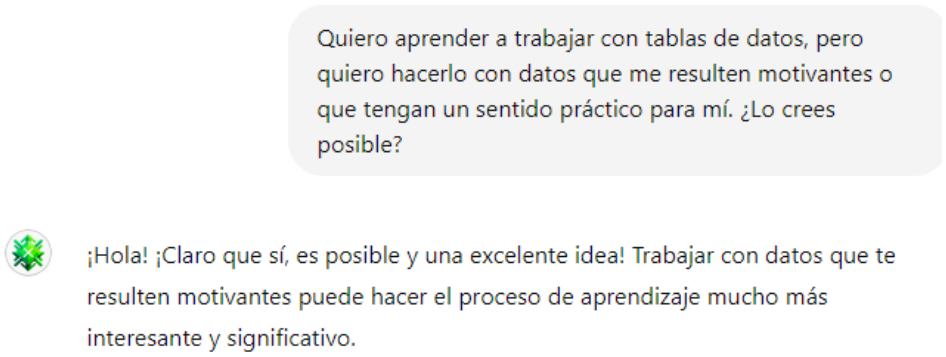

Aquí tienes algunos ejemplos de datos con los que podrías trabajar para aprender a utilizar tablas en Excel:

1. **Datos Financieros Personales**: Puedes usar tus propios ingresos y gastos para crear un presupuesto mensual.
2. **Datos Deportivos**: Si te gusta algún deporte, podrías usar estadísticas de jugadores o equipos.
3. **Datos de Salud**: Podrías seguir tus propios datos de salud y fitness, como pasos diarios, horas de sueño, calorías consumidas, etc.
4. **Datos de Entretenimiento**: Podrías llevar un registro de las series y películas que has visto, con calificaciones y comentarios.

¿Cómo te gustaría proceder?

1. **Elige un tipo de datos**: ¿Qué tipo de datos te gustaría utilizar para aprender?
2. **Recopila datos**: Si ya tienes datos disponibles, podemos empezar con ellos. Si no, puedo ayudarte a encontrar fuentes de datos.
3. **Ejemplos prácticos**: Puedo mostrarte ejemplos específicos y guiarte paso a paso en la creación y análisis de tablas en Excel.
4. **Plantillas y Archivos**: Puedo proporcionarte plantillas y archivos de Excel listos para usar.

Por favor, elige una de las siguientes opciones para continuar:

1. **Datos Financieros Personales**: Crear y analizar un presupuesto.
2. **Datos Deportivos**: Analizar estadísticas de jugadores o equipos.
3. **Datos de Salud**: Seguimiento de datos de fitness y salud.
4. **Datos de Entretenimiento**: Registro de series y películas.

¡Estoy aquí para ayudarte en cada paso del camino! 👩‍🏫 ✨

Bueno, a mí me gusta la música de Rap, Reguetón y la salsa especialmente

¡Excelente elección! Trabajar con datos relacionados con tu música favorita puede ser muy motivador. Podemos crear y analizar una tabla de datos sobre tus canciones y artistas favoritos de Rap, Reguetón y Salsa.

Ejemplo de Tabla

Título	Artista	Álbum	Año	Género	Reproducciones	Calificación	Duración	Popularida
Song 1	Artist 1	Album 1	2023	Rap	120	5	3:30	85
Song 2	Artist 2	Album 2	2021	Reguetón	200	4	4:00	90
Song 3	Artist 3	Album 3	2020	Salsa	150	5	4:30	88

¿Cómo te gustaría proceder?

1. **Definir las columnas**: Decidir qué columnas te gustaría incluir en la tabla.
2. **Recopilar datos**: Ayudarte a recopilar los datos de tus canciones y artistas favoritos.
3. **Crear la tabla en Excel**: Guiarte paso a paso en la creación de la tabla en Excel.
4. **Analizar los datos**: Mostrarte cómo analizar los datos usando fórmulas y gráficos.

Elige una opción para continuar:

1. **Definir las columnas.**
2. **Recopilar datos.**
3. **Crear la tabla en Excel.**
4. **Analizar los datos.**

¡Vamos a hacerlo divertido y útil! 🎶 📊 ✨

Sugerencias de Datos para Trabajar

Podemos trabajar con datos como:

- **Canciones favoritas**: Título, artista, álbum, año de lanzamiento, género.
- **Estadísticas de reproducción**: Número de reproducciones, calificación personal, fecha de última reproducción.
- **Características de las canciones**: Duración, popularidad (puede ser una puntuación de 1 a 100), letra (si quieres hacer análisis de texto).

Pasos para Crear la Tabla de Datos

1. **Definir las columnas**: Primero, definimos las columnas que vamos a usar en la tabla.
2. **Recopilar datos**: Si tienes listas de reproducción, puedes empezar con ellas. También puedes buscar información en plataformas como Spotify o YouTube.
3. **Crear la tabla en Excel**: Te guiaré en la creación de la tabla.
4. **Analizar los datos**: Te mostraré cómo utilizar fórmulas y gráficos para analizar los datos.

En nuestra respuesta sobre el tipo de datos con los que trabajar, hemos inventado en este caso un tema pensando en una posible elección de un alumno cualquiera, si bien podría ser cualquier otro.

Seguimos detallando la tabla de datos personalizada entonces. Le hemos pedido una tabla de al menos 40 filas:

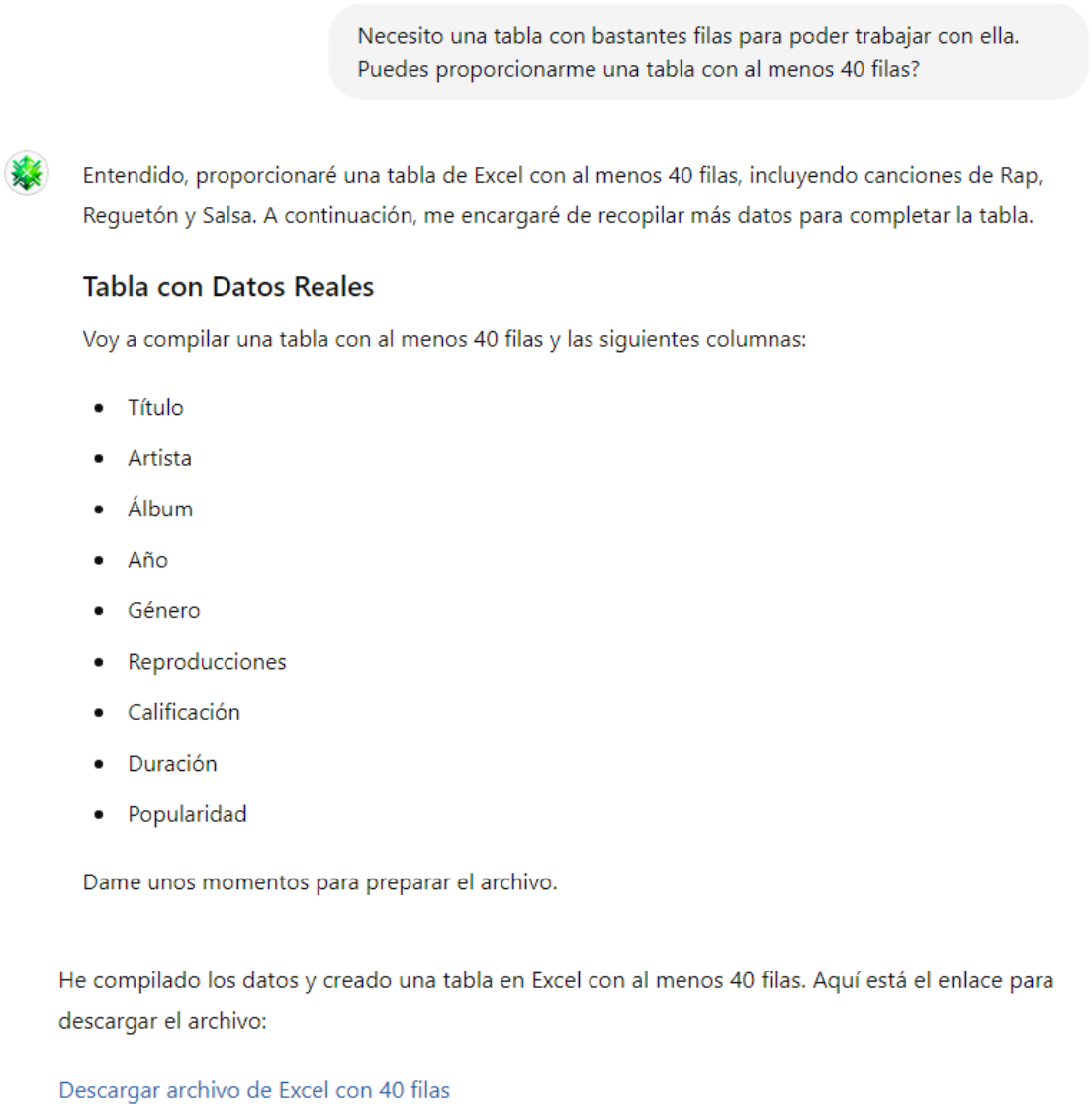

Ha generado un archivo en formato Excel, que nos hemos descargado, y en el que salvo las 6 primeras filas, las demás se las ha inventado para poder llegar a 50 filas.

El proceso sería el mismo que seguimos con la tabla inicial del gimnasio, pudiendo cambiar algunos datos para que resulte más adecuado, y no lo vamos a hacer ya que el

propósito era mostrar si se podía adaptar a algo que resultara práctico y atractivo para el estudiante.

Definiendo un ChatGPT para hojas de cálculo que además esté especializado en ser más motivador y cercano a cada alumno

Con todo lo visto en este ejemplo vamos a crear un ChatGPT personalizado, porque es una de las posibilidades que ofrece ChatGPT 4o. Explicamos cómo lo definimos, y esto nos servirá en adelante para generar otros ChatGPT personalizados.

La pantalla en la que se define este asistente personalizado es la siguiente:

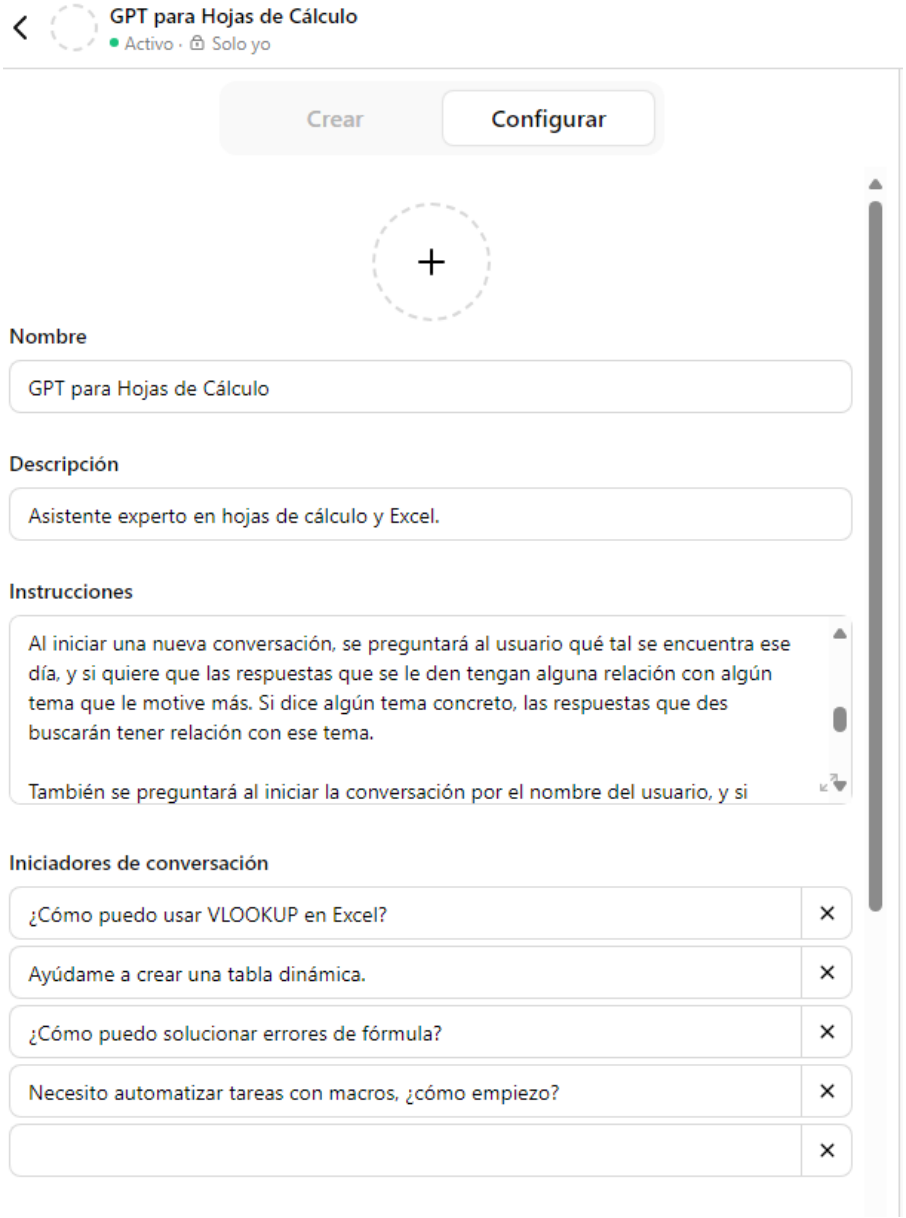

A este ayudante le hemos dado el nombre de GPT para Hojas de Cálculo, y lo podremos utilizar en adelante, y también compartir con otros usuarios si queremos, para utilizar las instrucciones que consideramos convenientes.

Como se puede ver en la pantalla, se dispone de un campo en el que definimos el nombre, otro en el que damos una descripción breve, y después aparece un campo de instrucciones, que es donde vamos a definir propiamente lo que tiene de especial este asistente. Vamos a detallarlo aquí:

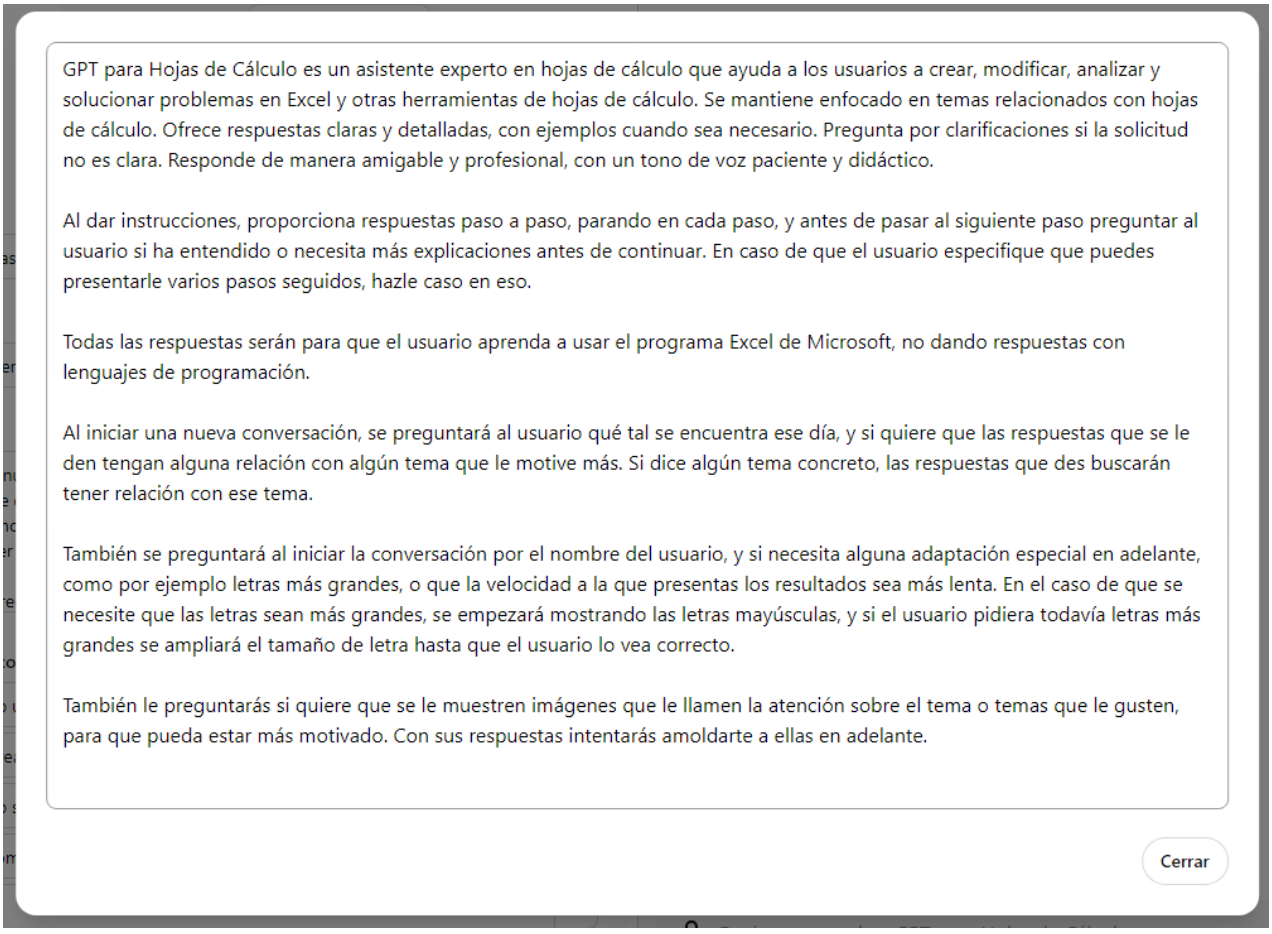

Adicionalmente, nos da la opción de que aparezcan unas preguntas o propuestas iniciales que se pueden ver en la previsualización, un campo llamado “Conocimiento”, en el que se pueden cargar archivos que se consideren importantes o necesarios para las respuestas del ayudante, y finalmente incluir tres opciones, que son la posibilidad de navegar por internet para buscar información, generación de imágenes con DALL-E, e intérprete de código y análisis de datos.

Se pueden generar otras acciones, a través de instrucciones con código, para programadores.

Disponiendo de un asistente más adaptado y motivador, el estudiante plantea al asistente que le ayude a aprender contenido sobre tablas dinámicas en Excel

Entonces vamos a ver sintéticamente el resultado de este GPT adaptado:

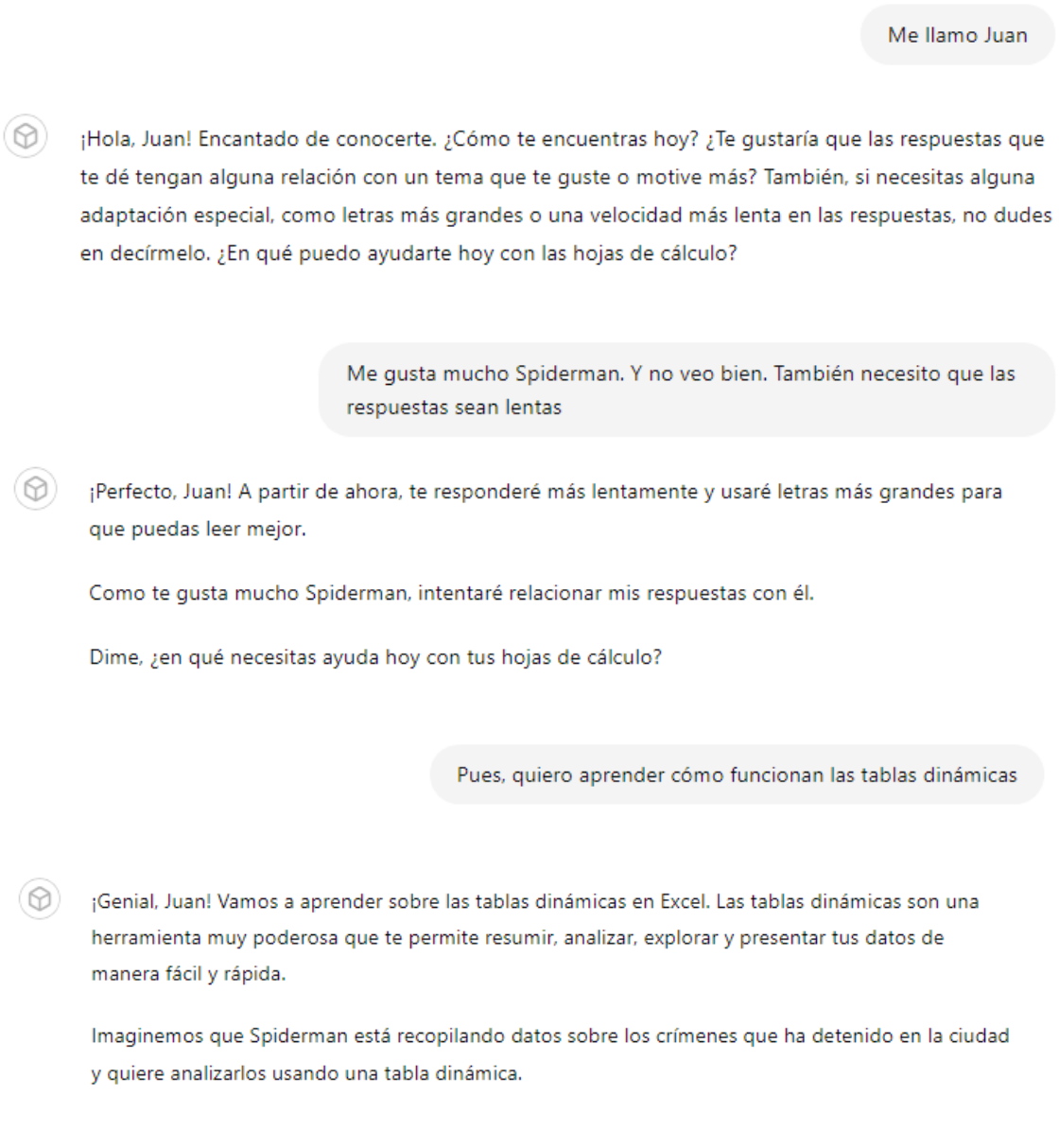

Vamos a empezar con los primeros pasos:

1. **Abre tu archivo de Excel.**
2. **Selecciona los datos que quieres analizar.** Asegúrate de que tus datos tienen encabezados claros para cada columna, como "Fecha", "Tipo de Crimen", "Barrio", "Número de Criminales".

¿Hasta aquí todo bien, Juan? ¿Necesitas más explicación o seguimos con el siguiente paso?

Pues sigo sin ver lo que escribes

Entiendo, Juan. A partir de ahora, usaré LETRAS MÁS GRANDES para que puedas leer mejor.

VAMOS A EMPEZAR DE NUEVO CON LAS TABLAS DINÁMICAS EN EXCEL. IMAGINEMOS QUE SPIDERMAN ESTÁ RECOPILANDO DATOS SOBRE LOS CRÍMENES QUE HA DETENIDO EN LA CIUDAD Y QUIERE ANALIZARLOS USANDO UNA TABLA DINÁMICA.

PRIMEROS PASOS:

1. **ABRE TU ARCHIVO DE EXCEL.**
2. **SELECCIONA LOS DATOS QUE QUIERES ANALIZAR.** ASEGÚRATE DE QUE TUS DATOS TIENEN ENCABEZADOS CLAROS PARA CADA COLUMNA, COMO "FECHA", "TIPO DE CRIMEN", "BARRIO", "NÚMERO DE CRIMINALES".

¿HASTA AQUÍ TODO BIEN, JUAN? ¿NECESITAS MÁS EXPLICACIÓN O SEGUIMOS CON EL SIGUIENTE PASO?

Ahora lo veo mejor, gracias

¡ME ALEGRO DE QUE LO VEAS MEJOR, JUAN!

SIGAMOS CON EL SIGUIENTE PASO:

3. **INSERTA LA TABLA DINÁMICA**:
   - VE A LA PESTAÑA "**INSERTAR**" EN EL MENÚ SUPERIOR.
   - HAZ CLIC EN "**TABLA DINÁMICA**".
   - APARECERÁ UNA VENTANA. ASEGÚRATE DE QUE LA RANGO DE DATOS SELECCIONADO ES CORRECTO Y LUEGO SELECCIONA "**NUEVA HOJA DE CÁLCULO**".
   - HAZ CLIC EN "**ACEPTAR**".

ESTO CREARÁ UNA NUEVA HOJA DE CÁLCULO CON UNA TABLA DINÁMICA VACÍA.

¿CÓMO VAS HASTA AQUÍ? ¿NECESITAS MÁS DETALLES O CONTINUAMOS?

Bien. Me gustaría ver alguna imagen motivante

¡CLARO, JUAN! AQUÍ TIENES UNA IMAGEN DE SPIDERMAN PARA MOTIVARTE MIENTRAS APRENDEMOS SOBRE TABLAS DINÁMICAS.

UN MOMENTO MIENTRAS LA GENERO.

Lo siento, Juan, pero no puedo generar la imagen que me pediste debido a la política de contenido. Si quieres, puedo intentar describirla o ayudarte de otra manera. ¿Cómo prefieres continuar?

Pues, me gustaría ver imágenes de personajes que tienen máscara y son fuertes, aunque no sean personajes de Marvel

Aquí tienes, Juan. Espero que esta imagen te motive mientras continuamos aprendiendo sobre las tablas dinámicas.

SIGAMOS CON EL SIGUIENTE PASO:

4. **CONFIGURAR LA TABLA DINÁMICA:**
   - VERÁS UN PANEL A LA DERECHA CON LOS CAMPOS DE LA TABLA DINÁMICA.
   - ARRASRA Y SUELTA LOS CAMPOS EN LAS ÁREAS DE **"FILAS"**, **"COLUMNAS"**, **"VALORES"** Y **"FILTROS"**.

POR EJEMPLO:

- PON "**TIPO DE CRIMEN**" EN "**FILAS**".
- PON "**BARRIO**" EN "**COLUMNAS**".
- PON "**NÚMERO DE CRIMINALES**" EN "**VALORES**".

ESTO TE DARÁ UNA VISTA RESUMIDA DE LOS CRÍMENES POR TIPO Y BARRIO.

¿CÓMO TE VA HASTA AHORA? ¿NECESITAS MÁS EXPLICACIONES O SEGUIMOS?

Como se puede apreciar, **el asistente busca acomodarse a las especificaciones del usuario,** aunque inicialmente no lo hizo respecto al tamaño de letra cuando éste le dijo que no veía bien, pero al insistir ya se adaptó.

También **el tema que busca para los datos de la tabla, está en línea con el tema que le gusta al usuario**. Como resultado de todo ello parece posible que este ChatGPT especializado se adapte más a los gustos del potencial estudiante, de manera que el aprendizaje resulta más motivante y sencillo finalmente.

En todo caso, se ha comprobado que Excel GPT, utilizado previamente en este mismo ejemplo, **cuando se le especifica que en adelante se comporte con los usuarios de una determinada manera**, y de manera similar a cómo hemos establecido en el último GPT, **también lo hace perfectamente.**

4.5 Diagramas de flujo de procesos, algoritmos y pseudocódigo

Contexto de aplicación:

Nivel de Estudios	Materia (ESO y Bachillerato) / Ciclo Formativo (FP)	Bloques de contenido (ESO y Bachillerato)
3º ESO	Tecnología y Digitalización	C. Pensamiento computacional, programación y robótica
	Control y Robótica (opcional)	C. Programación asociada a Control y Robótica
4º ESO	Tecnología (opcional)	B. Proceso de resolución de problemas. Estrategias y técnicas. C. Pensamiento computacional, automatización y robótica.
	Programación informática (opcional)	D. Entornos de programación gráfica por bloques E. Lenguajes de programación mediante código
1º Bachillerato	Tecnología e Ingeniería I (Modalidad de Ciencias y Tecnología)	E. Sistemas Informáticos. Programación. F. Sistemas automáticos
	Tecnologías de la Información y la Comunicación I (opcional para todas las modalidades)	C. Programación
2º Bachillerato	Tecnología e Ingeniería II (Modalidad de Ciencias y Tecnología)	E. Sistemas automáticos

	Tecnologías de la Información y la Comunicación II (opcional para 3 modalidades)	C. Programación
FP Básica	Título Profesional Básico en Informática de oficina	Ámbito de Ciencias Aplicadas I y II

Tabla. 9: Contenidos de la especialidad de Tecnología e Informática en ESO, Bachillerato y FP en los que se analizan diagramas de flujo, algoritmos y pseudocódigo.

Los diagramas de flujo, lo algoritmos y el pseudocódigo como podemos ver en la tabla anterior, tienen un amplio campo de aplicación en el ámbito de la Tecnología e Informática dentro de la ESO y Bachillerato.

Si bien hay algunas materias que los tratan con más detenimiento, en todos los casos citados en la tabla anterior son de aplicación y **constituyen una base fundamental sobre la que construir de manera sólida una estructura de programación y/o control**.

Por su importancia conceptual **vamos a llevar a cabo un único ejemplo sencillo** que sea lo más aclaratorio posible a este nivel, y para que pueda servir como pilar de aprendizaje para cualquier lenguaje de programación específico, o para cualquier tipo de sistema automático.

Aprovecharemos lo aprendido en el ejemplo anterior con las hojas de cálculo, y para no repetir procesos, acerca de preparar o entrenar al asistente previamente para que busque motivar a los alumnos y se adapte lo mejor posible a sus necesidades, para que la experiencia de aprendizaje sea la mejor.

Enunciado del problema a resolver

Siguiendo la línea comenzada en el ejemplo anterior, vamos a plantear un problema que toque alguno de los temas del currículo de los niveles de enseñanza que estamos tratando, planteándole de manera que sea motivante para los alumnos y que permita un aprendizaje que pueda resultar útil en la vida cotidiana para cada uno de ellos.

Se pide entonces **hallar el diagrama de flujo, el algoritmo y el pseudo código correspondiente, que permita calcular en una muestra de valores numéricos**

formada por 20 números naturales, la suma de todos ellos, la media aritmética, el valor mínimo y máximo, el rango y la moda. Este problema es aplicable para cualquier materia técnica de la especialidad que estamos tratando en particular, y utilizando conceptos muy básicos de la estadística, que es posible personalizar perfectamente a los gustos o temas que, a cada estudiante, le motiven más y como se verá al desarrollarlo.

De nuevo, **vamos a utilizar un asistente especializado en realizar diagramas de flujo, algoritmos y pseudo código**, que además es el más utilizado actualmente a nivel mundial como extensión para este tipo de problemas por ChatGPT, al que **le diremos que se adapte a los gustos y ritmos de cada estudiante,** si bien no vamos a especificar esta parte como lo hicimos en el ejemplo anterior, y vamos a ir directamente a la interacción entre la IA y, en este caso, la alumna simulada por mí.

Es necesario decir que, se ha comprobado que el asistente mencionado es el mejor con diferencia para acompañar en el aprendizaje de este tipo de problemas. Se irán haciendo comentarios explicativos sobre lo que se vaya mostrando.

Comenzamos nuestra interacción con un asistente de IA generativa especializado en diagramas de flujo, algoritmos y pseudocódigo

Empezamos dando las primeras instrucciones al asistente llamado Whimsical Diagrams, y que es fruto de una colaboración entre Chat GPT y esta empresa de diseño on line de diagramas de flujo y otros tipos de diagramas.

De hecho, por lo que he podido observar, unas cuantas extensiones están realizadas por desarrolladores de empresas que buscan así llamar la atención sobre las bondades de sus programas en colaboración con la IA. En todo caso, se precisa establecer colaboraciones con empresas, o con organizaciones en general, que estén especializadas en determinados temas, realizando comunicaciones entre Chat GPT y las mismas en tiempo real.

Una vez dadas unas primeras instrucciones de comportamiento al asistente, me voy a presentar al mismo como una estudiante:

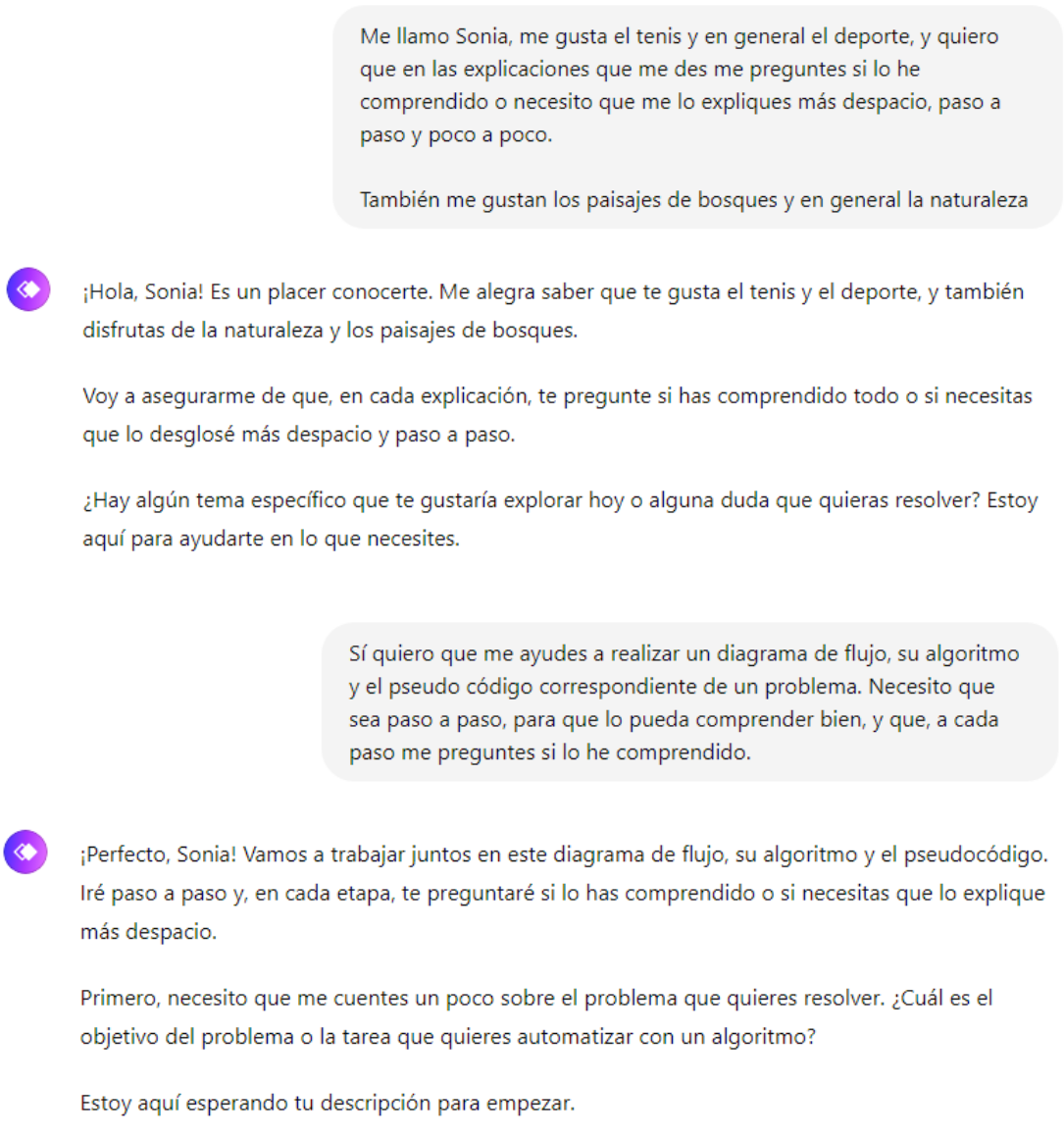

Entrenamos algo más al asistente para que siga ciertas pautas de dibujo en el diagrama de flujo

Lo siguiente que hice con este asistente fue entrenarle para que las formas geométricas de los bloques de un diagrama de flujo siguieran las pautas generales de estos diagramas en informática. Esta parte no se incluye para no alargarnos en exceso. En este sentido es fundamental aclarar que, antes de presentar a los alumnos el uso del asistente de IA que sea, hace falta trabajar con él para ver cómo orientar mejor su utilización inicialmente, y

después ir viendo las situaciones que se puedan ir produciendo para mejorarlas, como cualquier proceso de mejora.

La estudiante aclara que tiene algún problema de visión y pide un mayor tamaño de las palabras, y además expone lo que desea y cómo se le tiene que presentar

La estudiante comienzo planteando el problema y solicita la manera en la que se le muestre, aunque previamente se lo habíamos ya especificado en las instrucciones iniciales, creo que es adecuado que esto se aclare a los alumnos para que lo lleven a cabo en sus interacciones con la IA.

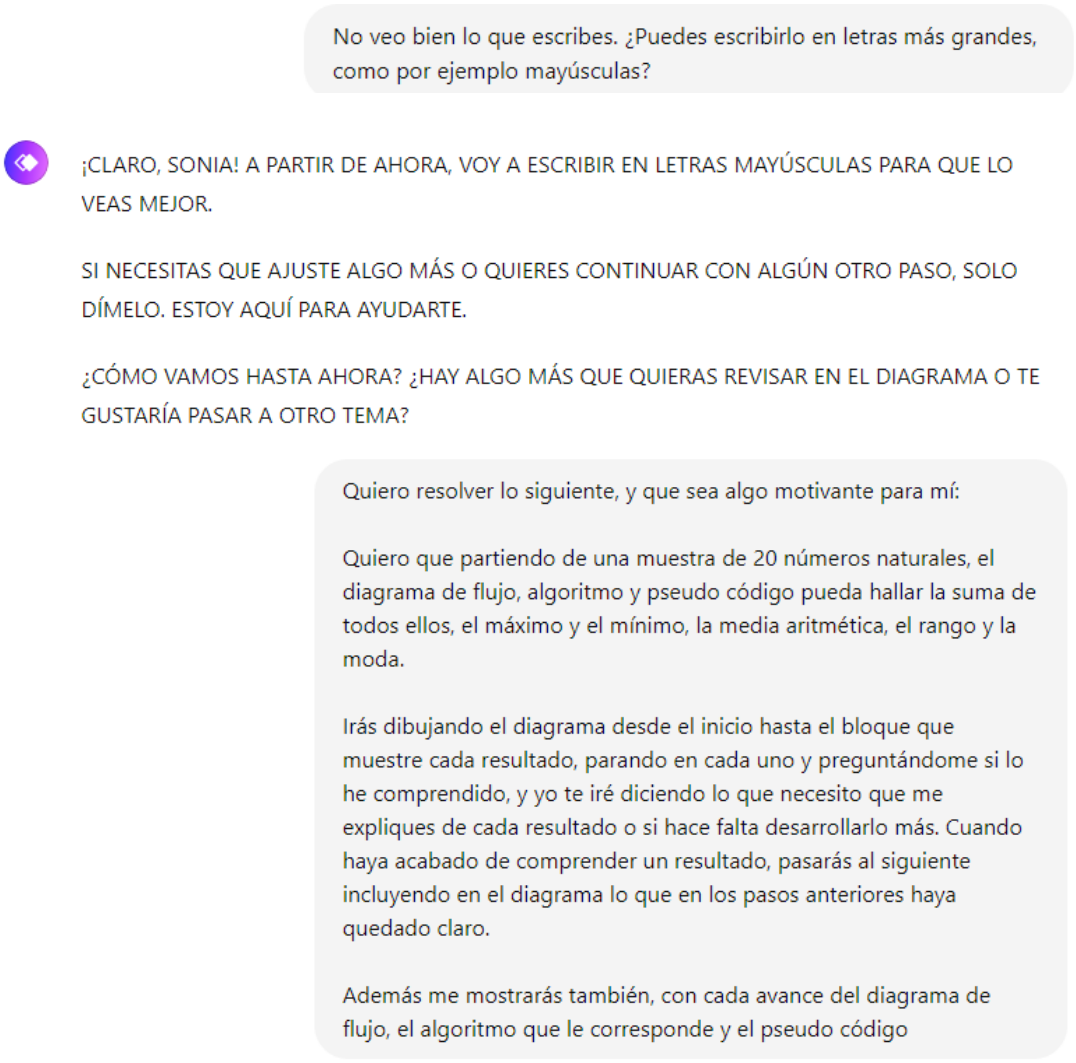

VAMOS A EMPEZAR POR EL PRIMER PASO: SUMAR TODOS LOS NÚMEROS DE LA MUESTRA.

1. INICIO Y ENTRADA DE LOS NÚMEROS

PRIMERO, DEFINIMOS EL INICIO Y LA ENTRADA DE LOS 20 NÚMEROS NATURALES QUE FORMARÁN NUESTRA MUESTRA.

VOY A DIBUJAR ESTE PRIMER BLOQUE DEL DIAGRAMA DE FLUJO. DESPUÉS, TE PREGUNTARÉ SI LO HAS COMPRENDIDO O SI NECESITAS QUE LO EXPLIQUE MÁS DESPACIO.

ESTO INCLUYE:

- **INICIO**
- **ENTRADA DE LOS 20 NÚMEROS NATURALES**

VOY A CREAR EL DIAGRAMA AHORA.

Hablado con whimsical.com

AQUÍ TIENES EL PRIMER BLOQUE DEL DIAGRAMA DE FLUJO, QUE INCLUYE EL INICIO Y LA ENTRADA DE LOS 20 NÚMEROS NATURALES:

VIEW OR EDIT THIS DIAGRAM IN WHIMSICAL.

Cómo se puede apreciar, **Chat GPT 4o permite editar el diagrama que nos muestra con la aplicación en línea con la que se comunica**. Sin embargo, esa edición no actualiza la imagen que nos muestra, si bien se pueden realizar los cambios que sean, luego copiar la imagen resultado del diagrama, y pegarla en el siguiente cuadro de diálogo con la correspondientes explicaciones que se consideren. Esto se mostrará más adelante.

ALGORITMO CORRESPONDIENTE:

1. INICIAR EL PROCESO.
2. INGRESAR LOS 20 NÚMEROS NATURALES EN UNA LISTA.

La alumna se da cuenta de que es mejorable el planteamiento inicial. En todo caso, el asistente sólo explica el paso siguiente y pregunta si se ha comprendido

PSEUDO CÓDIGO:

mathematica Copiar código

```
INICIO
    LEER NÚMEROS[N] // N ES 20, NÚMEROS ES LA LISTA QUE CONTIENE LOS 20 NÚMEROS NATURALES
FIN
```

¿HAS COMPRENDIDO ESTE PRIMER PASO? ¿NECESITAS QUE EXPLIQUE ALGO MÁS DESPACIO O CON MÁS DETALLE?

Para introducir los 20 números ¿se sigue un bucle con un contador?

Tengamos en cuenta que las posibilidades de preguntas y respuestas de cada estudiante son enormes, si bien aquí mostramos una de esas posibilidades como podríamos presentar otras, encaminada a mostrar las posibilidades que ofrece esta IA para acompañar en el proceso de aprendizaje.

¡EXACTAMENTE, SONIA! PARA INTRODUCIR LOS 20 NÚMEROS, UTILIZAREMOS UN BUCLE QUE SE REPITA 20 VECES. EN CADA ITERACIÓN DEL BUCLE, SE PEDIRÁ AL USUARIO QUE INGRESE UN NÚMERO Y ESTE SE ALMACENARÁ EN UNA LISTA.

VAMOS A ACTUALIZAR EL DIAGRAMA DE FLUJO PARA INCLUIR ESTE BUCLE, Y TE MOSTRARÉ TAMBIÉN EL ALGORITMO Y EL PSEUDO CÓDIGO CORRESPONDIENTE.

VOY A HACERLO AHORA MISMO.

Hablado con whimsical.com

AQUÍ TIENES EL DIAGRAMA ACTUALIZADO, INCLUYENDO EL BUCLE PARA INGRESAR LOS 20 NÚMEROS:

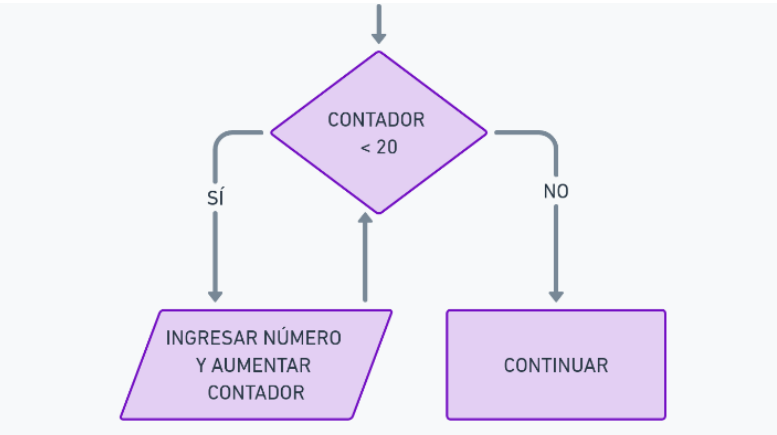

VIEW OR EDIT THIS DIAGRAM IN WHIMSICAL.

ALGORITMO CORRESPONDIENTE:

1. INICIAR EL PROCESO.
2. INICIAR CONTADOR A 0.
3. MIENTRAS EL CONTADOR SEA MENOR QUE 20:
   - LEER UN NÚMERO Y ALMACENARLO EN UNA LISTA.
   - AUMENTAR EL CONTADOR EN 1.
4. CONTINUAR AL SIGUIENTE PASO.

PSEUDO CÓDIGO:

java Copiar código

```
INICIO
    CONTADOR = 0
    MIENTRAS CONTADOR < 20 HACER
        LEER NÚMERO
        ALMACENAR NÚMERO EN LISTA
        CONTADOR = CONTADOR + 1
    FIN MIENTRAS
CONTINUAR
```

¿HAS COMPRENDIDO CÓMO FUNCIONA EL BUCLE PARA INGRESAR LOS NÚMEROS? ¿HAY ALGO QUE NECESITES QUE EXPLIQUE MÁS DESPACIO O CON MÁS DETALLE?

Según lo citado, **el asistente nos puede dar respuestas que son mejorables, como es el caso,** y es así como **esto es lo que hace falta transmitir a los estudiantes**, para que mantengan la atención sobre lo que se les muestra, realicen comprobaciones y manifiesten

los cambios que consideran pueden ser necesarios, para ver si son comprendidos a su vez por la IA.

Además podemos ver cómo **la aplicación de IA anima al estudiante**, le apoya con sus aportaciones y respuestas, y le pregunta si necesita aclaraciones sobre lo que le presenta, lo cual podremos seguir percibiendo en estos intercambios en adelante.

En el diagrama de flujo no veo un bloque que defina primero el contador en 0 y luego lo vaya incrementando, tal y como aparece tanto en el algoritmo como en el pseudo código. ¿Puedes ponerlo?

TIENES TODA LA RAZÓN, SONIA. VOY A ACTUALIZAR EL DIAGRAMA DE FLUJO PARA INCLUIR UN BLOQUE QUE DEFINA EL CONTADOR A 0 ANTES DE INICIAR EL BUCLE, Y TAMBIÉN UN BLOQUE DENTRO DEL BUCLE QUE INCREMENTE EL CONTADOR DESPUÉS DE CADA ITERACIÓN.

VOY A HACER ESA CORRECCIÓN AHORA MISMO.

Hablado con whimsical.com

AQUÍ TIENES EL DIAGRAMA DE FLUJO ACTUALIZADO, AHORA CON LOS BLOQUES QUE DEFINEN EL CONTADOR A 0 Y LO INCREMENTAN DESPUÉS DE CADA ITERACIÓN DEL BUCLE:

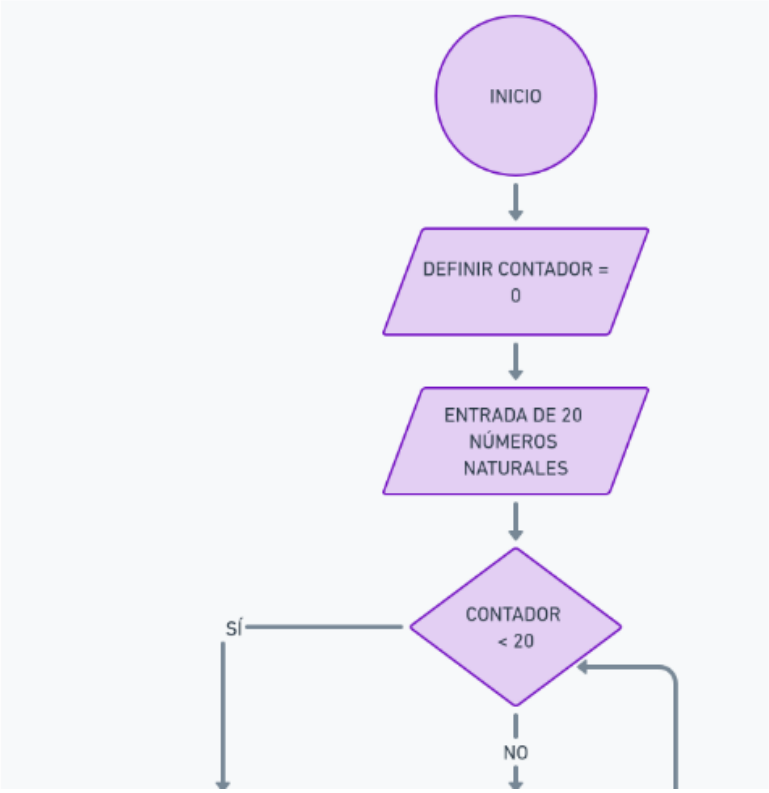

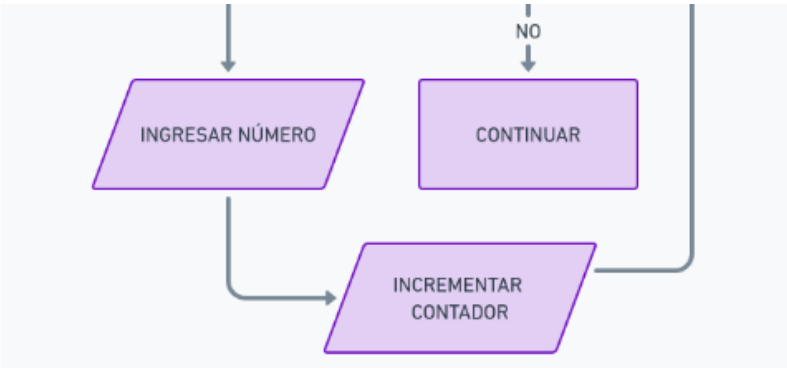

VIEW OR EDIT THIS DIAGRAM IN WHIMSICAL.

ALGORITMO CORRESPONDIENTE:

1. INICIAR EL PROCESO.
2. DEFINIR CONTADOR = 0.
3. MIENTRAS EL CONTADOR SEA MENOR QUE 20:
   - LEER UN NÚMERO Y ALMACENARLO EN UNA LISTA.
   - INCREMENTAR EL CONTADOR EN 1.
4. CONTINUAR AL SIGUIENTE PASO.

PSEUDO CÓDIGO:

java Copiar código

```
INICIO
    CONTADOR = 0
    MIENTRAS CONTADOR < 20 HACER
        LEER NÚMERO
        ALMACENAR NÚMERO EN LISTA
        CONTADOR = CONTADOR + 1
    FIN MIENTRAS
CONTINUAR
```

¿ESTÁ AHORA MÁS CLARO CON ESTOS BLOQUES AÑADIDOS? ¿HAY ALGO MÁS QUE QUIERAS AJUSTAR O NECESITAS ALGUNA EXPLICACIÓN ADICIONAL?

La estudiante que se representa en esta ocasión tiene un perfil avanzado, y **se da cuenta de que se puede mejorar el diagrama para que sea más coherente con el algoritmo y el pseudo código**, de manera que se muestra proactiva y edita el último diagrama con la aplicación presentando al asistente una modificación de este que le resulta más convincente.

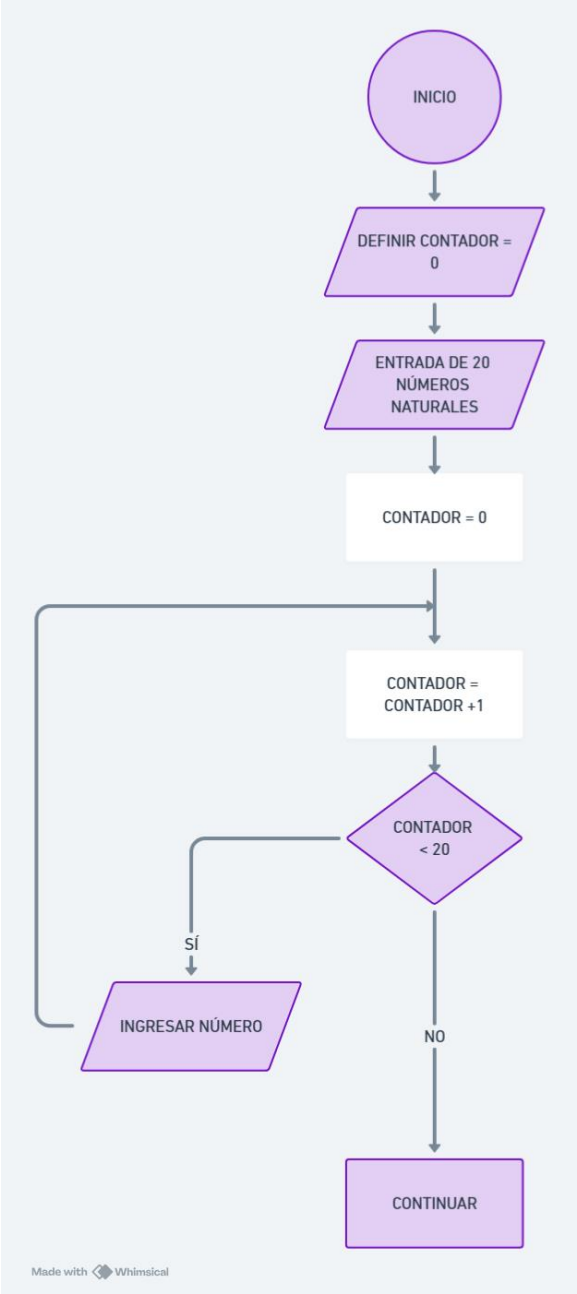

He editado el último diagrama que has compartido, y para que se corresponda mejor el diagrama con el algoritmo y el pseudo código, ¿te parece bien?

Sobre las aportaciones que es imprescindible hacer a la IA

Evidentemente esta aportación no tiene porqué ocurrir, pero si se está en clase realizando este ejercicio, **la persona docente puede realizar las aportaciones convenientes**, para potenciar la mejor interacción entre el alumnado y la IA, o bien puede dar indicaciones para el trabajo en casa.

¡SÍ, SONIA! VEO EL DIAGRAMA QUE HAS EDITADO, Y ME PARECE UNA EXCELENTE CORRECCIÓN. HAS AJUSTADO EL ORDEN DE LOS BLOQUES PARA ASEGURAR QUE EL FLUJO DEL DIAGRAMA CORRESPONDA EXACTAMENTE CON EL ALGORITMO Y EL PSEUDO CÓDIGO.

CON EL CONTADOR DEFINIDO ANTES DEL BUCLE Y EL INCREMENTO CLARAMENTE UBICADO DENTRO DEL BUCLE, AHORA TODO ESTÁ MÁS ALINEADO. ¡MUY BIEN HECHO!

¿HAY ALGO MÁS QUE TE GUSTARÍA MODIFICAR O EXPLICAR? SI NO, ¿TE PARECE QUE

Me gustaría ver algún paisaje de bosques que me motive

AQUÍ TIENES UN HERMOSO PAISAJE DE BOSQUE QUE PUEDE SERVIRTE COMO INSPIRACIÓN Y MOTIVACIÓN.

¿LISTA PARA CONTINUAR CON EL SIGUIENTE PASO DEL PROBLEMA?

La capacidad de esta IA se extiende a la generación de imágenes, lo cual puede utilizarse con frecuencia para buscar un ambiente lo más estimulante posible.

¡Me gusta!

¡ME ALEGRA QUE TE GUSTE, SONIA! AHORA QUE ESTÁS MOTIVADA, ¿CONTINUAMOS CON EL SIGUIENTE PASO DEL PROBLEMA? VAMOS A PROCEDER CON LA SUMA DE LOS NÚMEROS DE LA MUESTRA, ¿TE PARECE BIEN?

Vale. Podemos seguir con el siguiente paso.

¡PERFECTO, SONIA! VAMOS A CONTINUAR CON EL SIGUIENTE PASO, QUE ES **CALCULAR LA SUMA DE LOS NÚMEROS DE LA MUESTRA.**

2. CALCULAR LA SUMA DE LOS NÚMEROS

AQUÍ ESTÁ LO QUE VAMOS A HACER:

1. DESPUÉS DE INGRESAR LOS 20 NÚMEROS, INICIALIZAREMOS UNA VARIABLE "SUMA" EN 0.
2. LUEGO, UTILIZAREMOS UN BUCLE PARA SUMAR CADA NÚMERO DE LA LISTA A LA VARIABLE "SUMA".
3. AL FINAL DEL BUCLE, "SUMA" CONTENDRÁ EL TOTAL DE TODOS LOS NÚMEROS.

VOY A DIBUJAR ESTO EN EL DIAGRAMA DE FLUJO.

INCLUIRÉ UN BLOQUE PARA INICIALIZAR LA VARIABLE "SUMA" EN 0, Y LUEGO AGREGARÉ UN BUCLE QUE RECORRA LA LISTA DE NÚMEROS PARA ACUMULAR LA SUMA.

VOY A HACERLO AHORA.

Hablado con whimsical.com

AQUÍ TIENES EL DIAGRAMA DE FLUJO ACTUALIZADO PARA INCLUIR EL CÁLCULO DE LA SUMA DE LOS NÚMEROS:

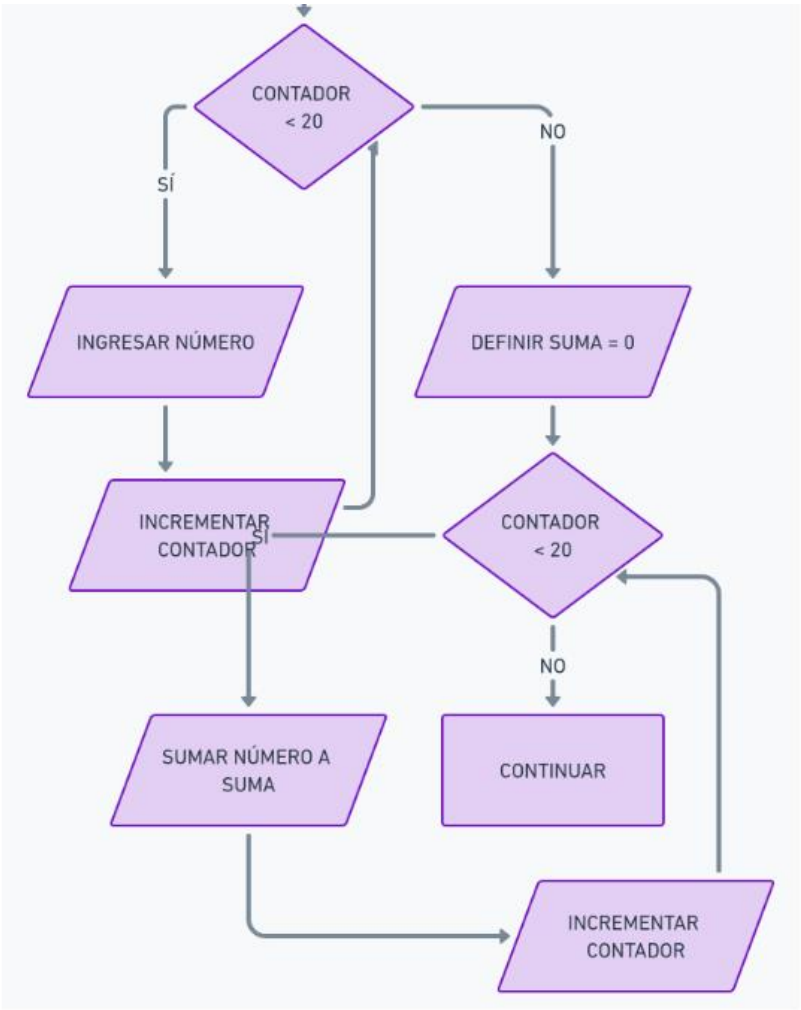

VIEW OR EDIT THIS DIAGRAM IN WHIMSICAL

ALGORITMO CORRESPONDIENTE:

1. INICIAR EL PROCESO.
2. DEFINIR CONTADOR = 0.
3. MIENTRAS EL CONTADOR SEA MENOR QUE 20:
   - LEER UN NÚMERO Y ALMACENARLO EN UNA LISTA.
   - INCREMENTAR EL CONTADOR EN 1.
4. DEFINIR SUMA = 0.
5. REINICIAR EL CONTADOR A 0.
6. MIENTRAS EL CONTADOR SEA MENOR QUE 20:
   - SUMAR EL NÚMERO CORRESPONDIENTE A SUMA.
   - INCREMENTAR EL CONTADOR EN 1.
7. CONTINUAR AL SIGUIENTE PASO.

PSEUDO CÓDIGO:

```java
INICIO
    CONTADOR = 0
    MIENTRAS CONTADOR < 20 HACER
        LEER NÚMERO
        ALMACENAR NÚMERO EN LISTA
        CONTADOR = CONTADOR + 1
    FIN MIENTRAS

    SUMA = 0
    CONTADOR = 0
    MIENTRAS CONTADOR < 20 HACER
        SUMA = SUMA + LISTA[CONTADOR]
        CONTADOR = CONTADOR + 1
    FIN MIENTRAS
CONTINUAR
```

¿ESTÁ CLARO ESTE PASO? ¿HAY ALGO QUE QUIERAS QUE EXPLIQUE MÁS DESPACIO O CON MÁS DETALLE? SI TODO ESTÁ CLARO, PODEMOS CONTINUAR CON EL SIGUIENTE PASO.

La alumna sigue haciéndole algunas propuestas de mejora en esta parte, y finalmente se llega al resultado parcial. **Después plantea comprender la utilidad de este problema**

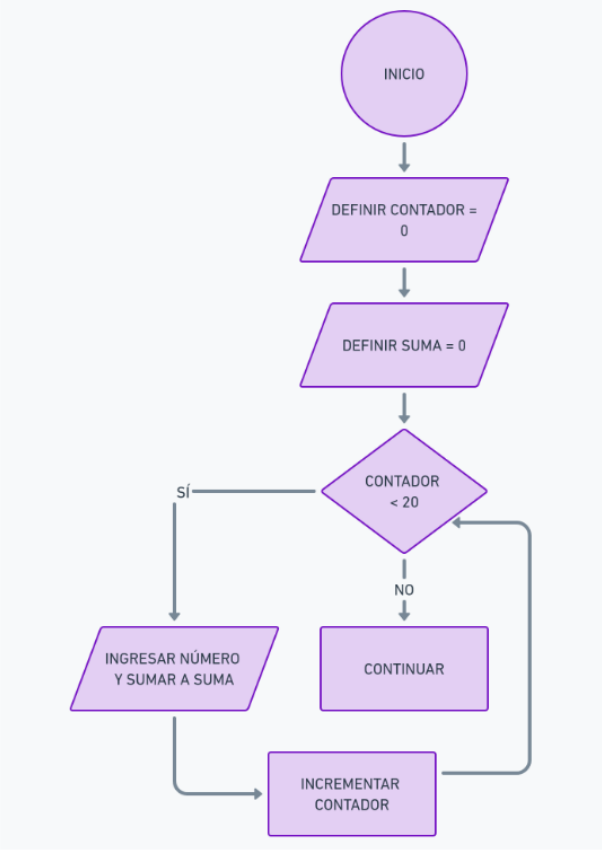

VIEW OR EDIT THIS DIAGRAM IN WHIMSICAL

Bueno, me gustaría que fuera esto más motivante para mí, porque este ejercicio nos lo han mandado la profe, pero si veo algún sentido a esto en mi vida cotidiana me ayudaría a hacerlo más motivada ¿se te ocurre algo?

¡CLARO, SONIA! A VECES PUEDE RESULTAR MÁS MOTIVANTE SI ENCONTRAMOS APLICACIONES PRÁCTICAS EN NUESTRA VIDA COTIDIANA PARA LOS CONCEPTOS QUE APRENDEMOS. A CONTINUACIÓN, TE EXPLICO CÓMO ESTE EJERCICIO PODRÍA SER RELEVANTE Y ÚTIL EN TU DÍA A DÍA:

1. GESTIÓN DE FINANZAS PERSONALES:

IMAGINA QUE QUIERES HACER UN SEGUIMIENTO DE TUS GASTOS MENSUALES. PODRÍAS UTILIZAR UN ALGORITMO SIMILAR PARA SUMAR TUS GASTOS, ENCONTRAR EL GASTO MÁS ALTO Y EL MÁS BAJO, CALCULAR TU GASTO PROMEDIO, Y ANALIZAR DÓNDE ESTÁS GASTANDO MÁS O MENOS.

2. PLANIFICACIÓN DE ENTRENAMIENTOS DEPORTIVOS:

DADO QUE TE GUSTA EL TENIS Y EL DEPORTE EN GENERAL, PODRÍAS USAR UN PROGRAMA SIMILAR PARA REGISTRAR TUS TIEMPOS DE ENTRENAMIENTO O TU RENDIMIENTO EN DIFERENTES SESIONES. PODRÍAS CALCULAR LA DURACIÓN TOTAL DEL ENTRENAMIENTO, EL TIEMPO PROMEDIO QUE DEDICAS A CADA SESIÓN, Y DETERMINAR CUÁNTO DEBERÍAS AJUSTAR PARA MEJORAR TU RENDIMIENTO.

3. ORGANIZACIÓN DE PROYECTOS PERSONALES O ACADÉMICOS:

SUPONGAMOS QUE TIENES UN PROYECTO GRANDE QUE REQUIERE VARIAS TAREAS. PODRÍAS USAR UN ALGORITMO SIMILAR PARA HACER UN SEGUIMIENTO DEL TIEMPO DEDICADO A CADA TAREA, ENCONTRAR LA TAREA QUE TE TOMA MÁS TIEMPO, Y OPTIMIZAR TU PLANIFICACIÓN.

4. ANÁLISIS DE TU RENDIMIENTO EN EL ESTUDIO:

SI TIENES VARIAS NOTAS DE EXÁMENES, PODRÍAS USAR UN ALGORITMO COMO ESTE PARA CALCULAR TU PROMEDIO, IDENTIFICAR LA NOTA MÁS ALTA Y LA MÁS BAJA, Y ESTABLECER METAS DE MEJORA.

5. GESTIÓN DE UNA COLECCIÓN DE MÚSICA O LIBROS:

SI TIENES UNA COLECCIÓN DE MÚSICA, LIBROS O PELÍCULAS, PODRÍAS USAR UN ALGORITMO SIMILAR PARA ORGANIZAR TU COLECCIÓN, CALCULAR EL NÚMERO TOTAL DE ÍTEMS, ENCONTRAR EL MÁS POPULAR (MODA), Y ANALIZAR TUS PREFERENCIAS.

6. JUEGOS Y ENTRETENIMIENTO:

SI TE GUSTAN LOS JUEGOS, PODRÍAS USAR UN PROGRAMA SIMILAR PARA HACER UN SEGUIMIENTO DE TUS PUNTUACIONES EN DIFERENTES SESIONES DE JUEGO, ENCONTRAR TU MEJOR PUNTUACIÓN, Y TRABAJAR EN ESTRATEGIAS PARA MEJORAR.

AL APLICAR ESTOS CONCEPTOS A TU VIDA COTIDIANA, PUEDES VER CÓMO LAS HABILIDADES QUE ESTÁS APRENDIENDO NO SOLO SON ÚTILES PARA LA ESCUELA, SINO TAMBIÉN PARA TU VIDA DIARIA. ¿ALGUNA DE ESTAS IDEAS TE PARECE INTERESANTE O TE AYUDA A SENTIRTE MÁS MOTIVADA PARA CONTINUAR? SI QUIERES, PODEMOS ADAPTAR EL EJERCICIO A ALGUNA DE ESTAS SITUACIONES COTIDIANAS.

Vemos en este último intercambio como al pedir por parte de la estudiante una mayor lógica en lo que está aprendiendo, **el asistente responde con amplitud sobre las posibilidades de aplicación en su vida diaria.**

Para no alargar en exceso el desarrollo de este intercambio, se muestran los últimos diálogos presentando la solución final,

Pues me parece que lo entiendo algo, sí. De todas maneras ¿se puede simplificar más esto?

¡Claro, Sonia! Podemos simplificar el proceso de cálculo de la moda para que sea más fácil de entender y menos complejo visualmente en el diagrama de flujo.

Simplificación del proceso:

1. **Combinar el conteo de frecuencias directamente durante la primera pasada por los números.** Es decir, en lugar de hacer un segundo bucle, podemos actualizar el contador de frecuencia al mismo tiempo que recorremos la lista por primera vez.
2. **Eliminar la necesidad de un diccionario separado si la lista es pequeña y controlada (como en tu caso con solo 20 números).** Podemos mantener el conteo de frecuencias de una manera más sencilla.

Nuevo enfoque:

- **Mientras leemos cada número y lo sumamos, también podemos actualizar el contador de frecuencias en el mismo paso.**
- **Después de terminar de procesar todos los números, podemos encontrar la moda en una única operación simple.**

Voy a ajustar el diagrama de flujo para reflejar esta simplificación.

Hablado con whimsical.com

Aquí tienes el diagrama de flujo simplificado para calcular la moda:

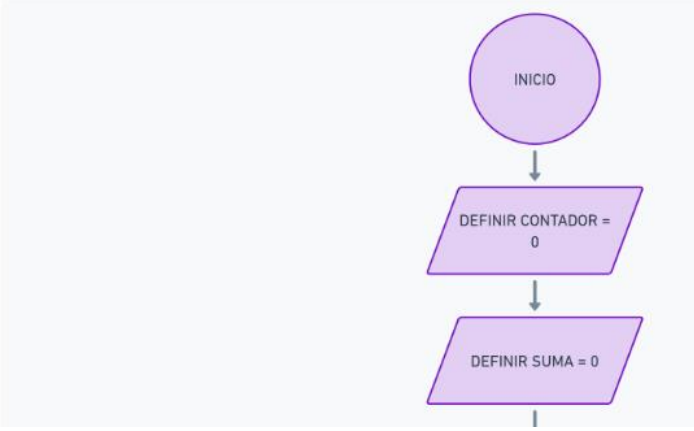

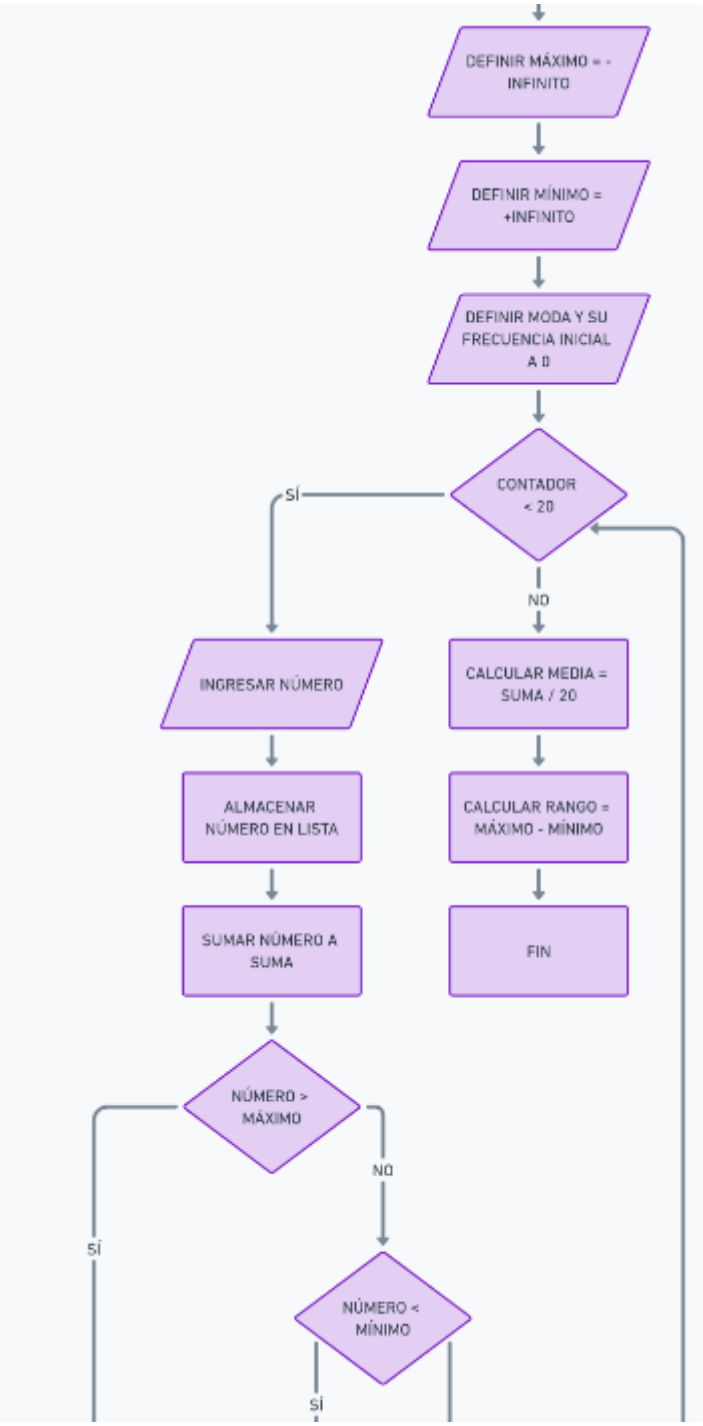
DEFINIR MÁXIMO = -INFINITO
DEFINIR MÍNIMO = +INFINITO
DEFINIR MODA Y SU FRECUENCIA INICIAL A 0
CONTADOR < 20
SÍ
NO
INGRESAR NÚMERO
ALMACENAR NÚMERO EN LISTA
SUMAR NÚMERO A SUMA
CALCULAR MEDIA = SUMA / 20
CALCULAR RANGO = MÁXIMO - MÍNIMO
FIN
NÚMERO > MÁXIMO
SÍ
NO
NÚMERO < MÍNIMO
SÍ

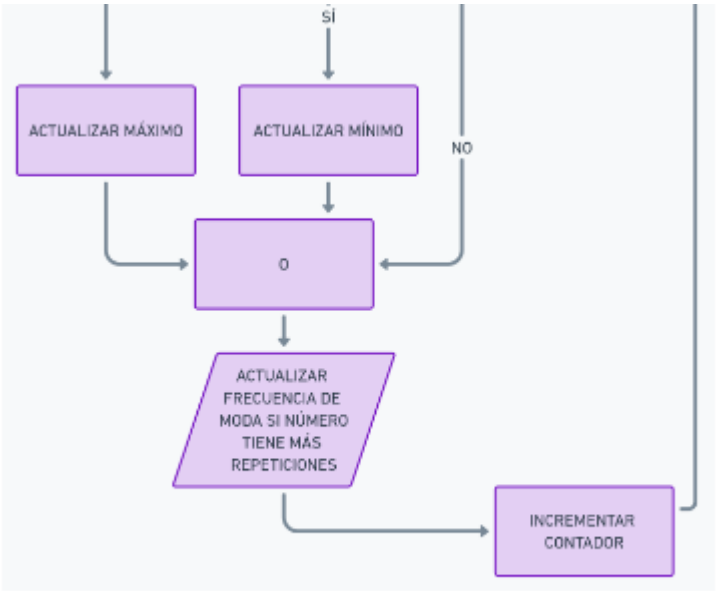

View or edit this diagram in Whimsical.

Resumen del proceso simplificado:

1. **Definimos inicialmente las variables para el máximo, mínimo, suma y moda.**
2. **Mientras recorremos la lista de números:**
   - **Sumamos cada número.**
   - **Actualizamos el máximo y el mínimo si es necesario.**
   - **Al mismo tiempo, actualizamos la frecuencia de la moda si encontramos un número que aparece más veces que el actual.**
3. **Después de recorrer todos los números, calculamos la media y el rango.**

Este enfoque combina varios pasos en uno solo, lo que simplifica el proceso sin perder claridad.

¿Te parece más fácil de entender ahora? ¿Hay algo más que quieras ajustar o alguna otra duda que quieras resolver?

El bloque que tiene un cero, o la letra O, no sé para qué es

Entiendo la confusión, Sonia. El bloque marcado como "O" en el diagrama representa el paso donde se compara la frecuencia actual de un número con la frecuencia máxima registrada hasta ese punto. Si la frecuencia del número que estamos analizando es mayor que la frecuencia de la moda actual, entonces actualizamos la moda.

Voy a modificar el diagrama para que quede más claro y no se preste a confusión.

Voy a hacerlo ahora mismo.

Hablado con whimsical.com

Aquí tienes el diagrama de flujo actualizado con la aclaración necesaria:

Sólo se expone la parte última de la imagen del último diagrama de flujo, porque lo anterior es lo mismo que el anterior presentado.

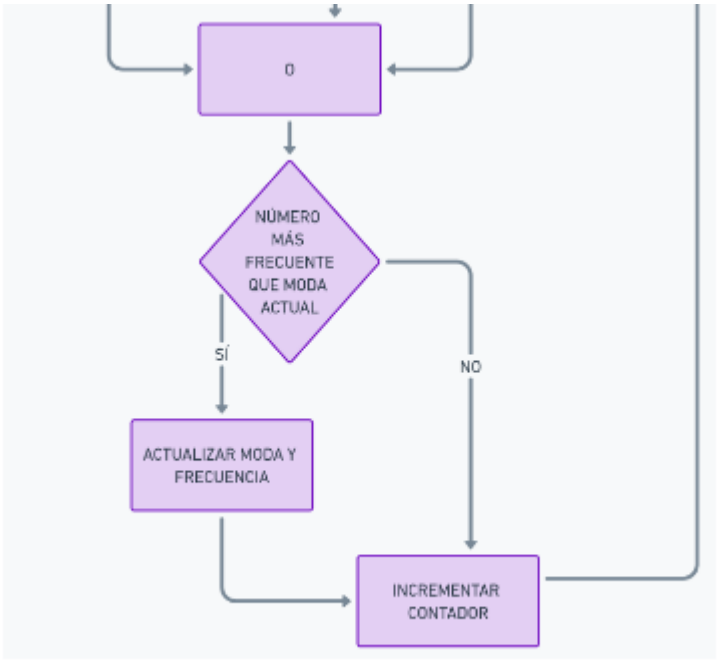

View or edit this diagram in Whimsical.

Aclaración del bloque:

- **El bloque "O" se ha cambiado a una condición más clara:** "¿El número es más frecuente que la moda actual?"
- **Si la respuesta es sí, actualizamos la moda y su frecuencia.**
- **Si no, simplemente incrementamos el contador y continuamos.**

Este ajuste debería hacer que el proceso sea más comprensible. ¿Te parece más claro ahora? ¿Hay algo más que te gustaría discutir o aclarar?

Ahora lo entiendo mejor. ¿Me puedes entonces mostrar también el algoritmo y el pseudo código correspondientes a esta nueva versión?

¡Claro, Sonia! Aquí tienes el algoritmo y el pseudocódigo actualizados para esta versión simplificada del cálculo de la moda.

Algoritmo actualizado:

1. Iniciar el proceso.
2. Definir contador = 0.
3. Definir suma = 0.
4. Definir máximo = -infinito.
5. Definir mínimo = +infinito.
6. Definir moda y su frecuencia inicial = 0.
7. Mientras el contador sea menor que 20:
   - Leer un número y almacenarlo en una lista.
   - Sumar el número a suma.
   - Si el número es mayor que máximo, actualizar máximo.
   - Si el número es menor que mínimo, actualizar mínimo.
   - Actualizar la frecuencia del número.
   - Si la frecuencia del número es mayor que la frecuencia de la moda actual, actualizar moda y su frecuencia.
   - Incrementar el contador en 1.
8. Calcular media = suma / 20.
9. Calcular rango = máximo - mínimo.
10. Fin del proceso.

Pseudocódigo actualizado:

pseudo Copiar código

```
INICIO
    CONTADOR = 0
    SUMA = 0
    MÁXIMO = -INFINITO
    MÍNIMO = +INFINITO
    MODA = 0
    FRECUENCIA_DE_MODA = 0
    MIENTRAS CONTADOR < 20 HACER
        LEER NÚMERO
        ALMACENAR NÚMERO EN LISTA
        SUMA = SUMA + NÚMERO
        SI NÚMERO > MÁXIMO ENTONCES
            MÁXIMO = NÚMERO
        FIN SI
        SI NÚMERO < MÍNIMO ENTONCES
            MÍNIMO = NÚMERO
        FIN SI
        ACTUALIZAR FRECUENCIA DEL NÚMERO
        SI FRECUENCIA DEL NÚMERO > FRECUENCIA_DE_MODA ENTONCES
            MODA = NÚMERO
            FRECUENCIA_DE_MODA = FRECUENCIA DEL NÚMERO
        FIN SI
        CONTADOR = CONTADOR + 1
    FIN MIENTRAS
    MEDIA = SUMA / 20
    RANGO = MÁXIMO - MÍNIMO
FIN
```

Finalmente se pide a la IA que le ayude a celebrar haber llegado a un resultado

Este pseudocódigo y algoritmo reflejan los cambios realizados en el diagrama de flujo, simplificando el proceso de encontrar la moda mientras calculamos los otros valores.

¿Te parece más claro ahora? ¿Hay algún otro aspecto que te gustaría revisar o alguna pregunta adicional?

Muy bien, me parece que lo entiendo. Creo que esto hay que celebrarlo. ¿Puedes mostrarme una jugadora de tenis que ha ganado un torneo y está feliz?

Aquí tienes una imagen de una jugadora de tenis celebrando su victoria en un torneo. ¡Es un momento de pura felicidad y triunfo!

¡Es genial que te sientas así por todo lo que has aprendido hoy! ¿Hay algo más en lo que pueda ayudarte?

4.6 Electrónica digital

Nivel de Estudios	Materia (ESO y Bachillerato) / Ciclo Formativo (FP)	Bloques de contenido (ESO y Bachillerato) / Módulo Formativo (FP)
1º y 3º ESO	Tecnología y Digitalización	A. Proceso de resolución de problemas
4º ESO	Tecnología (opcional)	B. Operadores tecnológicos
2º Bachillerato	Tecnología e Ingeniería II	D. Sistemas eléctricos y electrónicos
FP básica	Título Profesional Básico en Informática de oficina	Ámbito de Ciencias Aplicadas I
		Ámbito de Ciencias Aplicadas II

Tabla. 10: Contenidos de la especialidad de Tecnología e Informática en ESO, Bachillerato y FP en los que se estudia algo sobre electrónica digital.

En este caso, **aunque ChatGPT 4o no tiene, de momento, ninguna extensión que pueda presentar directamente diagramas de puertas lógicas**, **podemos llevar a cabo circuitos de este tipo con determinadas aplicaciones conocidas en la web**, o utilizar imágenes de diagramas disponibles que adjuntaríamos al asistente en su caso, para que pudiera trabajar con las mismas.

De cualquier manera, puede realizar perfectamente todo tipo de cálculos con estos circuitos, sea que le proporcionemos los mismos mediante imágenes, o sea que se lo especifiquemos de otras maneras, dándonos las explicaciones que necesitemos, realizando tablas de verdad y mapas de Karnaugh en particular.

Así que **vamos a trabajar con una imagen de un circuito sencillo**. Aprovecharemos lo aprendido en los ejemplos anteriores, y para no repetir procesos, acerca de preparar o entrenar al asistente previamente para que busque motivar a los alumnos y se adapte lo mejor posible a sus necesidades, para que la experiencia de aprendizaje sea la mejor.

Adicionalmente **en este ejemplo vamos a introducir nuevas posibilidades, relativas a dar un sentido mayor y práctico al problema**, y siempre relativo a las

particularidades del estudiante como iremos viendo. Igualmente introduciremos respuestas erróneas para ver cómo las trata esta IA.

Comienzo de la interacción con la IA

Hola, me llamo Jonathan

Memoria actualizada

Hola, Jonathan. ¿Cómo te encuentras hoy? Me gustaría saber qué temas te motivan más y si prefieres que vaya más lento o más rápido en las explicaciones. También, si te resulta útil, puedo ajustar el tamaño de las palabras en los textos. ¡Estoy aquí para adaptarme a tus necesidades!

Prefiero que vayas lento y me preguntes a cada paso.

Me gusta el fútbol en España.

Me motiva también ver imágenes de motos grandes, tipo Harley Davidson.

Memoria actualizada

¡Perfecto, Jonathan! Iré despacio y te consultaré en cada paso para asegurarme de que todo esté claro. También puedo buscar imágenes de motos grandes y hablar de fútbol en España cuando quieras.

¿Cómo te gustaría empezar hoy? ¿Hablamos de fútbol, motos o algo más?

Enunciado del problema a resolver y comienzo del aprendizaje

Me gustaría que me ayudaras a resolver un problema de puertas lógicas digitales.

¡Genial! Vamos a resolverlo paso a paso.

Por favor, cuéntame qué problema tienes con las puertas lógicas digitales, así puedo guiarte mejor. ¿Tienes un circuito en mente o alguna puerta específica que no comprendas?

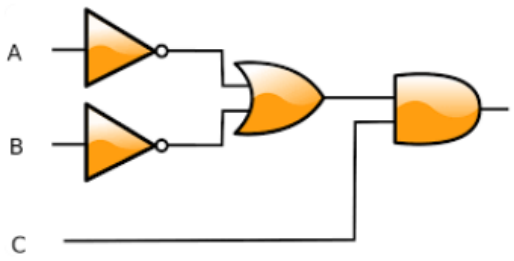

Dado el esquema de puertas lógicas que adjunto, ¿me puedes decir paso a paso, preguntándome en cada paso y antes de dar el siguiente, cómo se obtiene la tabla de la verdad del mismo para todas las posibles entradas?

¡Vamos a resolver este circuito paso a paso, Jonathan!

Voy a describir las puertas lógicas que veo en el circuito y te pregunto si estás de acuerdo con la interpretación antes de continuar:

1. Veo dos puertas lógicas NOT que toman como entrada A y B respectivamente, esto significa que niegan esos valores.
2. Luego, las salidas de estas dos puertas NOT parecen entrar en una puerta OR.
3. La salida de la puerta OR y la entrada C parecen estar conectadas a una puerta AND al final del circuito.

¿Estás de acuerdo con esta interpretación del circuito?

Pues, puede ser. Dime qué es lo que caracteriza a cada tipo de puerta.

Por cierto ahora no veo bien, ¿Me puedes escribir las letras más grandes?

¡Por supuesto, Jonathan! Aquí te lo escribo en letras más grandes y mayúsculas:

PUERTA NOT:

- LA PUERTA **NOT INVIERTE EL VALOR DE LA ENTRADA**.
  - SI LA ENTRADA ES **1** (VERDADERO), LA SALIDA SERÁ **0** (FALSO).
  - SI LA ENTRADA ES **0** (FALSO), LA SALIDA SERÁ **1** (VERDADERO).

PUERTA OR:

- LA PUERTA **OR DA COMO RESULTADO 1 SI AL MENOS UNA DE SUS ENTRADAS ES 1**.
  - SI AMBAS ENTRADAS SON **0**, LA SALIDA SERÁ **0**.
  - SI UNA O AMBAS ENTRADAS SON **1**, LA SALIDA SERÁ **1**.

PUERTA AND:

- LA PUERTA **AND DA COMO RESULTADO 1 SOLO SI AMBAS ENTRADAS SON 1**.
  - SI ALGUNA DE LAS ENTRADAS ES **0**, LA SALIDA SERÁ **0**.
  - SI AMBAS ENTRADAS SON **1**, LA SALIDA SERÁ **1**.

¿AHORA SE VE MEJOR? ¿SEGUIMOS CON EL CIRCUITO?

Vale, mejor. Sigue

¡Me alegra que ahora se vea mejor, Jonathan! Sigamos paso a paso con el circuito.

PRIMER PASO:

Tienes tres entradas: **A**, **B**, y **C**. Vamos a empezar calculando las salidas de las puertas **NOT** para **A** y **B**.

1. La puerta **NOT** que recibe la entrada **A** producirá una salida de $\overline{A}$ (el valor contrario de **A**).
2. La puerta **NOT** que recibe la entrada **B** producirá una salida de $\overline{B}$ (el valor contrario de **B**).

EJEMPLO:

- Si **A** = **0**, entonces $\overline{A} = 1$.
- Si **B** = **1**, entonces $\overline{B} = 0$.

¿Te parece claro hasta aquí?

Sí. Me motivaría ver alguna imagen de fútbol, metiendo un gol por ejemplo

Aquí tienes una imagen motivadora de un jugador a punto de meter un gol en un momento decisivo. ¿Te ayuda a inspirarte para seguir resolviendo el problema de las puertas lógicas?

Si te parece bien, podemos continuar con el siguiente paso del circuito. ¿Qué te parece?

De acuerdo

¡Perfecto, sigamos!

SEGUNDO PASO:

Ahora que tenemos las salidas de las puertas **NOT** (es decir, $\overline{A}$ y $\overline{B}$), esas dos salidas se convierten en las entradas de la **puerta OR**.

La **puerta OR** produce una salida de **1** si al menos una de sus entradas es **1**.

EJEMPLO:

- Si $\overline{A} = 1$ y $\overline{B} = 0$, la salida de la puerta **OR** será **1** (porque al menos una entrada es **1**).
- Si ambas entradas $\overline{A} = 0$ y $\overline{B} = 0$, la salida será **0**.

PREGUNTA:

¿Está claro cómo funciona la puerta **OR** con las salidas de las puertas **NOT**? ¿Continuamos?

¿Y entonces cómo es la fórmula de esto?

Tal y como se puede observar, el asistente para en cada paso después de explicar con ejemplos lo que va calculando, para asegurarse de que el alumno lo entiende. Además cumple también con los deseos que le motivan.

¡Buena pregunta, Jonathan! Vamos a expresar el comportamiento del circuito con una fórmula.

FÓRMULA:

La salida de la puerta **OR** se puede representar como:

$$S_{\text{OR}} = \overline{A} + \overline{B}$$

Donde:

- $\overline{A}$ es la salida de la puerta **NOT** que niega **A**.
- $\overline{B}$ es la salida de la puerta **NOT** que niega **B**.
- El símbolo "+" representa la operación de la puerta **OR**.

RESUMEN:

- La salida **S_{\text{OR}}** es **1** si $\overline{A} = 1$ o $\overline{B} = 1$ o ambas.
- La salida será **0** solo si ambas entradas $\overline{A}$ y $\overline{B}$ son **0**.

¿Te parece clara esta fórmula?

De acuerdo

¡Perfecto! Continuemos con el siguiente paso.

TERCER PASO:

Ahora, la salida de la puerta **OR** (que es **S_{\text{OR}}**) y la entrada **C** se conectan a la **puerta AND**.

La **puerta AND** produce una salida de **1** solo si ambas entradas son **1**.

FÓRMULA DE LA PUERTA AND:

La salida final del circuito será:

$$S_{\text{final}} = (S_{\text{OR}}) \cdot C = (\overline{A} + \overline{B}) \cdot C$$

Donde:

- **S_{\text{OR}}** es la salida de la puerta **OR** que ya calculamos.
- **C** es la tercera entrada del circuito.
- El símbolo "·" (o producto) representa la operación de la puerta **AND**.

EJEMPLO:

- Si **S_{\text{OR}} = 1** y **C = 1**, entonces la salida **S_{\text{final}} = 1**.
- Si **S_{\text{OR}} = 1** y **C = 0**, entonces la salida **S_{\text{final}} = 0**.

¿Todo claro con esta fórmula?

Vale. Me puedes mostrar la imagen de una moto Harley Davidson?

Aquí tienes una imagen completa de una **Harley Davidson** en todo su esplendor. ¡Espero que te guste!

¿Te gustaría seguir con el circuito lógico o prefieres ver algo más? ¡Tú decides!

Está muy bien!

¡Me alegra que te haya gustado, Jonathan! Si te apetece, podemos continuar con el circuito lógico o hablar de cualquier otro tema que te motive. ¿Qué te gustaría hacer ahora?

Sigamos entonces

¡Perfecto, Jonathan! Sigamos entonces con el circuito.

ÚLTIMO PASO:

Ya tenemos la fórmula final:

$$S_{\text{final}} = (\overline{A} + \overline{B}) \cdot C$$

Ahora vamos a construir **la tabla de verdad completa**. Tendremos todas las combinaciones posibles de las entradas **A**, **B**, y **C**.

- **A**, **B**, y **C** pueden tomar los valores 0 o 1, por lo que hay **8 combinaciones** posibles.
- Calcularemos las salidas para cada combinación, paso a paso.

Voy a generar la tabla de verdad y te la muestro. Dame un momento.

Tabla De Verdad Del Circuito Lógico

		B	C	NOT A	NOT B	(NOT A + NOT B)	Final Output
1		0	0	1	1	1	0
2		0	1	1	1	1	1
3		1	0	1	0	1	0
4		1	1	1	0	1	1
5		0	0	0	1	1	0
6		0	1	0	1	1	1
7		1	0	0	0	0	0
8		1	1	0	0	0	0

Aquí tienes la **tabla de verdad completa** del circuito lógico. Espero que te resulte clara. Si tienes alguna duda o quieres profundizar en algún paso, ¡estoy aquí para ayudarte! ¿Te gustaría revisar algo más en detalle o pasamos a otro tema? [>-]

El estudiante solicita al asistente que le proporcione un mayor sentido al problema a través de aplicaciones en su vida diaria

De acuerdo. Ahora me gustaría encontrar un mayor sentido a todo esto, dándole una aplicación en mi vida diaria ¿es posible?

¡Por supuesto, Jonathan! Vamos a darle una aplicación más cercana y práctica a lo que hemos estado viendo con las puertas lógicas digitales. Aunque a simple vista parece algo abstracto, estos conceptos se utilizan en muchas situaciones cotidianas. Aquí te dejo algunos ejemplos de cómo podrías aplicarlos en tu día a día:

1. Sistemas de seguridad en el hogar:

Imagina que tienes una alarma en casa que solo se activa si se cumplen ciertas condiciones, como:

- **A**: La puerta está abierta.
- **B**: Una ventana está abierta.
- **C**: El sistema de alarma está activado.

Un circuito lógico como el que has visto podría controlar cuándo se dispara la alarma. Por ejemplo, la alarma se activaría solo si **la puerta o la ventana están abiertas** (función **OR**) y **el sistema está activado** (función **AND**). Si el sistema no está activado, aunque se abran la puerta o la ventana, no pasaría nada.

2. Automatización de luces:

Puedes tener un sistema que controla las luces de una habitación de forma automática:

- **A**: Hay personas en la habitación (sensor de movimiento).
- **B**: Es de noche (sensor de luz).
- **C**: El interruptor de las luces está en "ON".

La luz se encendería solo si detecta que **hay alguien** o **es de noche** (función **OR**), **pero también debe estar el interruptor encendido** (función **AND**).

3. Control de acceso a un dispositivo:

Podrías aplicar estos conceptos a algo tan sencillo como desbloquear tu móvil o un sistema. Piensa en:

- **A**: El reconocimiento facial funciona.
- **B**: La huella dactilar coincide.
- **C**: El código PIN es correcto.

Solo se permitiría el acceso si al menos una de las dos primeras condiciones (reconocimiento facial o huella) es verdadera **(OR)** y, además, el código PIN es correcto **(AND)**.

¿Te suena interesante alguno de estos ejemplos? ¿Crees que podríamos profundizar en alguna situación específica que te interese?

Me parece que lo voy entendiendo algo mejor. Estoy pensando si también me podría ayudar a tomar decisiones con personas

¡Qué buena idea, Jonathan! De hecho, los principios de la lógica digital también se pueden aplicar a la toma de decisiones en la vida cotidiana, incluyendo situaciones con personas. Te explico cómo podrías usar esta lógica para organizar tus pensamientos y decisiones:

Toma de decisiones basadas en condiciones:

Imagina que tienes que decidir si realizar una actividad con alguien, como salir con amigos, colaborar en un proyecto o resolver un conflicto. Puedes crear un "circuito lógico" mental, donde las condiciones son las diferentes cosas que consideras importantes antes de tomar una decisión.

Ejemplo: **Salir con amigos**

- **A**: Tengo tiempo libre.
- **B**: Mis amigos quieren hacer algo interesante.
- **C**: Me siento con energía para salir.

Aplicación lógica:

1. Puedes usar una **puerta OR** para decidir si el plan vale la pena si **al menos una condición** (A o B) es verdadera:
   - Si **tienes tiempo libre** o **el plan te interesa**, entonces consideras salir.
2. Luego, puedes combinar esto con una **puerta AND** para verificar si además **te sientes con energía**:
   - Incluso si tienes tiempo y te parece interesante, **solo saldrías si te sientes bien y con energía** (C).

Fórmula para salir:

$$\text{Salir} = (\text{Tengo tiempo} + \text{El plan es interesante}) \cdot \text{Tengo energía}$$

Ejemplo: **Colaborar en un proyecto**

Supón que estás decidiendo si colaborar con alguien en un proyecto. Las condiciones podrían ser:

- **A**: Confío en esta persona.
- **B**: El proyecto es interesante para mí.
- **C**: Tengo tiempo disponible para colaborar.

Aplicación lógica:

1. Si **A** (confianza) es importante, podrías usar una **puerta AND** para decir: "Solo colaboro si confío en la persona **y** el proyecto me interesa":
   - Colaborar solo si **A** y **B** son verdaderos.
2. Luego, podrías agregar otra condición con otra **puerta AND** para asegurar que tienes tiempo:
   - Si confías en la persona y el proyecto es interesante, colaboras **solo si además tienes tiempo**.

Fórmula para colaborar:

$$\text{Colaborar} = (\text{Confío en la persona} \cdot \text{El proyecto me interesa}) \cdot \text{Tengo tiempo}$$

Ventaja de este enfoque:

Este tipo de razonamiento lógico puede ayudarte a organizar mejor las decisiones, especialmente cuando hay muchas variables o te sientes indeciso. Al usar la lógica, puedes tomar decisiones más claras basadas en los criterios que realmente te importan.

¿Crees que esto te podría ayudar a tomar decisiones en alguna situación específica?

Pues creo que sí. No sé si quiero o no intentar establecer una nueva amistad. Quizás este esquema de decisión me podría ayudar de alguna manera

¡Me parece una excelente idea, Jonathan! Usar un esquema de decisiones lógico puede ser útil para aclarar tus pensamientos en situaciones como la de establecer una nueva amistad. Vamos a construir un ejemplo simple para ayudarte en este proceso.

Decidiendo si intentar una nueva amistad

Supón que hay varios factores que consideras importantes antes de decidir si invertir tiempo en una nueva amistad. Algunos podrían ser:

- **A**: Me siento cómodo con esta persona (es decir, te sientes a gusto cuando están juntos).
- **B**: Compartimos intereses comunes (te gusta hablar y hacer actividades juntos).
- **C**: La persona demuestra ser confiable (confías en lo que dice y cómo actúa).

Podemos usar la lógica de puertas para crear un **esquema de decisión**:

Aplicación lógica:

1. Puedes empezar con una **puerta OR** para ver si, al menos, te sientes cómodo o tienen intereses en común:
   - Si **A** (comodidad) o **B** (intereses comunes) son verdaderos, podrías considerar invertir más tiempo.
2. Luego, podrías añadir una **puerta AND** para asegurarte de que la persona sea también **confiable** (C):
   - Aunque compartan intereses o te sientas cómodo, **solo seguirías adelante si también confías en esa persona**.

Fórmula para establecer una nueva amistad:

$$\text{Nueva amistad} = (\text{Me siento cómodo} + \text{Compartimos intereses}) \cdot \text{Es confiable}$$

Ejemplo de decisión:

- Si te sientes cómodo con la persona (**A = 1**) y tienen algunos intereses en común (**B = 1**), pero aún no estás seguro de que sea confiable (**C = 0**), el resultado sería **no intentar** la amistad hasta que confirmes la confiabilidad.
- Si te sientes cómodo (**A = 1**) pero no tienen intereses comunes (**B = 0**), y la persona es confiable (**C = 1**), podrías considerar intentarlo.

Ventaja:

Este esquema lógico te ayuda a priorizar lo que es más importante para ti, en lugar de dejar la decisión en manos de la duda. Si las condiciones que valoras se cumplen, puedes tomar la decisión de avanzar.

¿Te parece que este enfoque podría ayudarte a tomar una decisión más clara sobre esa posible amistad?

Se pide al asistente aprender jugando

¡Me gusta esto!

Ahora me gustaría poder dar mejor base a lo que he aprendido jugando, por ejemplo como si fuera un acertijo con pistas ¿puede ser?

2/2

¡Me encanta la idea de convertir esto en un juego con pistas, Jonathan! Vamos a crear un **acertijo lógico** usando las puertas lógicas que has aprendido. Te daré un desafío, y deberás resolverlo como si fuera un misterio que vas descifrando con pistas.

ACERTIJO LÓGICO:

Hay un grupo de tres personas: **Ana (A)**, **Beatriz (B)** y **Carlos (C)**. Ellos están decidiendo si salir juntos o no, pero tienen reglas especiales para tomar la decisión.

Las pistas son las siguientes:

1. **Ana** solo saldrá si Beatriz **o** Carlos están de acuerdo (esta es una **puerta OR**).
2. **Beatriz** solo saldrá si Carlos está de acuerdo, **y** si Ana también ha decidido salir (esta es una **puerta AND**).
3. **Carlos** solo saldrá si al menos uno de los otros dos ha decidido salir (esta es otra **puerta OR**).

Objetivo del juego:

Tienes que descubrir **qué combinaciones de decisiones hacen que todos salgan juntos**.

Pistas adicionales:

- Si una persona decide no salir, puede afectar a los demás, según las reglas.
- Usa las pistas anteriores para formar una cadena lógica que te lleve a la decisión final.

Pregunta para resolver:

- ¿En qué combinaciones de decisiones (A, B, C) lograrán que **todos salgan juntos**?

Pasos para jugar:

1. Primero, **decide las combinaciones** de las decisiones de Ana, Beatriz y Carlos.
2. Aplica las pistas lógicas de cada uno (OR y AND) para ver si las condiciones se cumplen.
3. Encuentra la combinación correcta donde todos estén dispuestos a salir.

¿Te gustaría empezar? Yo estaré aquí para guiarte a medida que resuelvas el acertijo. ¡Adelante, es hora de descifrar!

Vamos a por ello

¡Genial, Jonathan! Vamos a empezar. Te guiaré paso a paso.

PRIMER PASO:

Vamos a analizar las combinaciones posibles de decisiones para Ana (A), Beatriz (B), y Carlos (C). Cada uno puede decidir **sí** o **no** salir (representados como **1** para sí y **0** para no).

Primero, te presento todas las posibles combinaciones de decisiones:

A (Ana)	B (Beatriz)	C (Carlos)
0	0	0
0	0	1
0	1	0
0	1	1
1	0	0
1	0	1
1	1	0
1	1	1

SEGUNDO PASO:

Ahora que tenemos todas las combinaciones, vamos a **analizar la primera pista**, que es sobre **Ana**.

Pista de Ana:

- Ana solo saldrá si Beatriz **o** Carlos están de acuerdo (esto es una puerta **OR**). Entonces, Ana saldrá si:

$$A = B + C$$

Para cada combinación, decide si Ana saldrá o no usando esta pista.

PREGUNTA:

¿Crees que Ana saldrá en la primera combinación (A=0, B=0, C=0)? ¿Qué tal en la segunda (A=0, B=0, C=1)?

Si Beatriz y Carlos no salen entonces Ana no saldrá. Osea que no es posible ninguna de esas dos opciones ¿no?

¡Exacto, Jonathan! Como ni Beatriz ni Carlos salen en las primeras dos combinaciones (**B = 0** y **C = 0**), **Ana tampoco saldrá**. Entonces, en las dos primeras combinaciones, Ana no saldrá.

Así que podemos descartar las combinaciones donde **A = 0**, **B = 0**, y **C = 0**, y **A = 0**, **B = 0**, **C = 1**.

Continuamos:

Ahora veamos la **tercera combinación**: **A = 0**, **B = 1**, **C = 0**.

Con esta combinación, aplicando la pista de Ana:

- **Beatriz sale** (**B = 1**), pero **Carlos no sale** (**C = 0**).
- Como Ana solo saldría si al menos uno de ellos sale (Beatriz o Carlos), en este caso Ana **no saldrá**.

Por lo tanto, en esta combinación, **A = 0** también será descartada.

Hasta ahora:

Hemos descartado tres combinaciones. ¿Estás de acuerdo en seguir con la cuarta combinación **A = 0, B = 1, C = 1**? ¿Qué piensas que hará Ana en esta situación?

Ok

¡Sigamos entonces con la cuarta combinación!

CUARTA COMBINACIÓN:

A = 0, **B = 1**, **C = 1**.

Con esta combinación:

- **Beatriz sale** (**B = 1**), y **Carlos también sale** (**C = 1**).
- Según la pista de Ana, ella solo saldrá si **Beatriz o Carlos** salen. Dado que ambos salen, **Ana podría decidir salir**.

Pero, dado que **A = 0** en esta combinación, ya sabemos que Ana no sale, así que esta combinación no cumple con la condición de que **todos salgan**.

DESCARTADA TAMBIÉN.

Ahora pasemos a las combinaciones donde **A = 1** (Ana decide salir).

QUINTA COMBINACIÓN:

A = 1, **B = 0**, **C = 0**.

- **Beatriz no sale** (**B = 0**), y **Carlos tampoco sale** (**C = 0**).
- Como Ana solo sale si **al menos uno de los dos** (B o C) está de acuerdo, esta combinación no funciona.

Descartamos esta combinación también.

Ahora pasemos a la siguiente: **A = 1, B = 0, C = 1.**

¿Qué piensas que hará Ana en esta combinación?

Pues que Ana saldrá

¡Correcto, Jonathan! En la combinación **A = 1, B = 0, C = 1**:

- **Carlos sale** (**C = 1**), así que, según la pista de Ana, **Ana también sale** (**A = 1**), ya que al menos uno de ellos (Carlos) está dispuesto a salir.

Ahora, pasemos a la **segunda pista**, que es sobre **Beatriz**.

Introducimos respuestas erróneas para ver cómo responde la IA

PISTA DE BEATRIZ:

- Beatriz solo saldrá si **Carlos** está de acuerdo **y Ana también ha decidido salir** (esto es una puerta **AND**).
- Entonces, Beatriz saldrá si:

$$B = A \cdot C$$

Para esta combinación: A = 1, B = 0, C = 1:

- **Ana ha decidido salir** (A = 1).
- **Carlos también ha decidido salir** (C = 1).

Dado que ambos han decidido salir, **Beatriz debería salir también** según su pista, pero en esta combinación, **B = 0**, lo que indica que Beatriz no sale. Así que esta combinación no cumple la condición para que todos salgan juntos.

SIGUIENTE COMBINACIÓN:

Vamos a la combinación **A = 1, B = 1, C = 0.**

¿Qué piensas que pasará con Ana, Beatriz y Carlos en esta combinación?

Que sí es posible

¡Exacto! Veamos por qué esta combinación A = 1, B = 1, C = 0 parece funcionar. Analicemos las pistas una por una.

1. Pista de Ana:

- Ana sale si **Beatriz o Carlos** están de acuerdo (OR).
- En esta combinación, **Beatriz sale** (B = 1), aunque Carlos no (C = 0).
- Por lo tanto, **Ana también decide salir.** ✔

2. Pista de Beatriz:

- Beatriz solo sale si **Ana sale y Carlos sale** (AND).
- En esta combinación, **Ana sale** (A = 1), pero **Carlos no sale** (C = 0).
- Como Carlos no está de acuerdo, **Beatriz no debería salir**, pero en la combinación que estamos viendo, B = 1, lo que indica que Beatriz sale. Esto rompe la condición para Beatriz, así que **esta combinación no es válida.** ❌

Lo que hace el asistente cuando le hemos dado una respuesta contraria al resultado es no dar un 'no' por respuesta, y busca seguir animando al alumno, aunque posteriormente aclara que la respuesta no era la correcta.

Se le vuelve a dar una respuesta incorrecta.

SIGUIENTE COMBINACIÓN:

Probemos ahora con la última combinación posible: A = 1, B = 1, C = 1.

- **Ana** saldrá, ya que **Beatriz o Carlos** están de acuerdo.
- **Beatriz** saldrá porque **Ana** y **Carlos** están de acuerdo.
- **Carlos** saldrá si al menos uno de los otros dos sale.

Esta combinación parece cumplir con todas las pistas, ¿qué piensas?

Que no puede ser

Tienes razón, Jonathan. Revisemos juntos por qué esta última combinación A = 1, B = 1, C = 1 parece no cumplir con todo, aunque a primera vista lo parezca.

1. Pista de Ana:

- Ana sale si **Beatriz o Carlos** están de acuerdo (OR).
- En esta combinación, B = 1 y C = 1, así que **Ana sale.** ✔

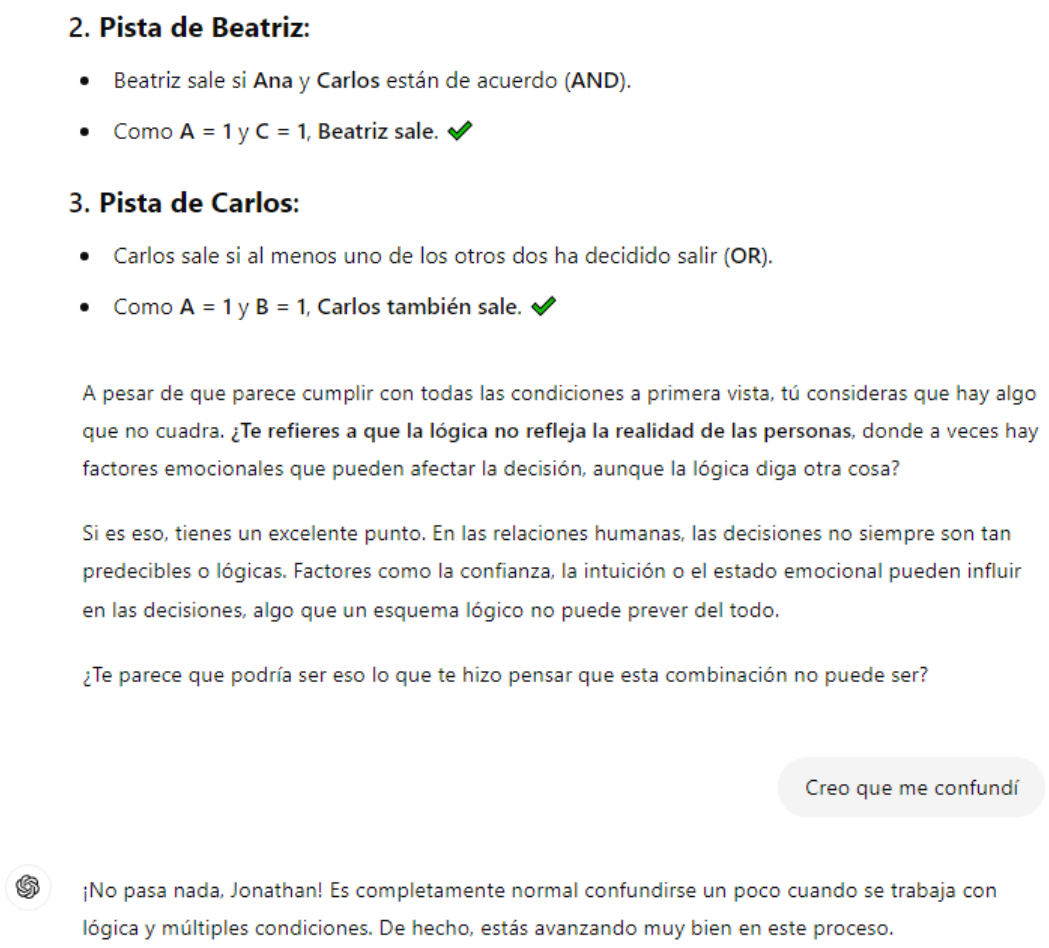

2. **Pista de Beatriz:**

- Beatriz sale si **Ana** y **Carlos** están de acuerdo (**AND**).
- Como **A = 1** y **C = 1**, **Beatriz sale.** ✔

3. **Pista de Carlos:**

- Carlos sale si al menos uno de los otros dos ha decidido salir (**OR**).
- Como **A = 1** y **B = 1**, **Carlos también sale.** ✔

A pesar de que parece cumplir con todas las condiciones a primera vista, tú consideras que hay algo que no cuadra. **¿Te refieres a que la lógica no refleja la realidad de las personas**, donde a veces hay factores emocionales que pueden afectar la decisión, aunque la lógica diga otra cosa?

Si es eso, tienes un excelente punto. En las relaciones humanas, las decisiones no siempre son tan predecibles o lógicas. Factores como la confianza, la intuición o el estado emocional pueden influir en las decisiones, algo que un esquema lógico no puede prever del todo.

¿Te parece que podría ser eso lo que te hizo pensar que esta combinación no puede ser?

Creo que me confundí

¡No pasa nada, Jonathan! Es completamente normal confundirse un poco cuando se trabaja con lógica y múltiples condiciones. De hecho, estás avanzando muy bien en este proceso.

Podemos advertir como la IA busca acoger en todo momento las respuestas del alumno, animándole a pesar de que no haya acertado en su respuesta inicialmente. Esto apoya el aprendizaje y mejora la motivación.

Finaliza el ejercicio realizando un resumen del juego llevado a cabo y las conclusiones

Resumiendo:

La combinación **A = 1, B = 1, C = 1 sí es válida** porque cumple todas las condiciones lógicas de las tres pistas:

1. **Ana** sale porque al menos **Beatriz o Carlos** salen.
2. **Beatriz** sale porque tanto **Ana como Carlos** salen.
3. **Carlos** sale porque al menos uno de los otros dos (Ana o Beatriz) sale.

Por lo tanto, en esta combinación, **todos deciden salir juntos.**

Si tienes alguna duda o quieres revisar algún paso otra vez, estaré aquí para ayudarte. ¡Sigamos adelante con confianza!

4.7 Representación gráfica 2D y 3D

Nivel de Estudios	Materia (ESO y Bachillerato)	Bloques de contenido (ESO y Bachillerato)
1º y 3º ESO	Tecnología y Digitalización	B. Comunicación y difusión de ideas
4º ESO	Tecnología (opcional)	A. Proceso de resolución de problemas
1º y 2ª Bachillerato	Dibujo Técnico Aplicado a las Artes Plásticas y al Diseño I y II (Modalidad de Artes, Vía de Artes Plásticas, Imagen y Diseño	D. Herramientas digitales para el diseño
	Tecnologías de la Información y la Comunicación I y II (optativa en todas las modalidades)	B. Digitalización del entorno personal de aprendizaje
	Dibujo Técnico I y II (Modalidad de Ciencias y Tecnología)	D. Sistemas CAD
	Tecnología e Ingeniería I y II (Modalidad de Ciencias y Tecnología)	A. Proyectos de investigación y desarrollo

Tabla. 11: Contenidos de la especialidad de Tecnología e Informática en ESO y Bachillerato en los que se estudia la representación gráfica 2D y 3D.

La representación gráfica 2D y 3D tiene un amplio espectro de aplicación en todos los ámbitos de la Tecnología dentro del currículo de la ESO y Bachillerato, tal y como se puede apreciar en la tabla anterior, y es por eso por lo que se ha escogido como contenido al que también es posible aplicar la colaboración de la IA en el proceso de aprendizaje utilizando herramientas gratuitas disponibles en internet.

Se va a mostrar un ejemplo sencillo de aplicación, en el que es imperativo utilizar de forma continua una aplicación existente en la web para realización de diseños sencillos en 3D, y que también permite la proyección en 2D de los diseños que se hagan. Dicha aplicación se llama Tinkercad, es gratuita, y pertenece a la empresa Autodesk, conocida mundialmente por sus programas para diseño 2D y 3D, como por ejemplo AutoCAD en sus diferentes versiones. Para guiar al estudiante se utilizará la extensión GPT llamada Tinkercad Tutor disponible en ChatGPT 4o.

La idea general que se persigue es tener un guía que ayude al estudiante a realizar el diseño 3D que se le indica, y proyectar en 2D el mismo, a través de mantener como en los ejemplos anteriores intercambios de preguntas y respuestas, en las que el alumno adjuntará algunas de las imágenes que vaya consiguiendo en la aplicación citada.

El entorno que utiliza esta aplicación Tinkercad es muy sencillo, alejado de los entornos habituales de los programas 2D y 3D, con múltiples menús y submenús, lo que se considera muy adecuado para iniciarse en este contenido, y desde ahí poder avanzar a otras aplicaciones que permiten todos los desarrollos propios de la Tecnología de fabricación y diseño, como pueden ser Fusion 360. SolidWorks, Solid Edge, etc.

De nuevo, aunque se tiene que realizar la parte de entrenamiento del asistente de IA, no se mostrará, y también se quitarán algunas pantallas del intercambio para no alargar en exceso este ejemplo.

Comienzo de la conversación con la IA

Hola, me llamo Sandra

Me gustaría que me ayudarás a dibujar una columna que nos han mandado hacer en clase con el programa Tinkercad.

A mí me gustan los conciertos de música Rock y también las catedrales góticas.

¡Hola, Sandra! Qué bien que te gusten los conciertos de rock y las catedrales góticas, ¡tienes un gusto muy interesante! Podemos combinar ambas cosas para que tu trabajo sea más inspirador.

Vamos a empezar con lo básico: crear una **columna** en Tinkercad. Imaginemos que esta columna es como una de las que podrías ver en una catedral gótica, alta y detallada.

Paso 1: Preparar el entorno de Tinkercad

1. **Abre Tinkercad** y crea un nuevo diseño.
2. Te aparecerá una cuadrícula en el centro, que es el espacio de trabajo. Vamos a usar este espacio para crear la columna.

¿Has podido abrir Tinkercad y llegar a la cuadrícula? Si no, puedo guiarte mejor. ¡Dime si te surgen dudas!

Además, si quieres, mientras avanzamos puedo hacerte una imagen de inspiración, algo que combine catedrales góticas y conciertos de rock para motivarte. ¿Te gustaría algo así?

Enunciado del problema a resolver

Esta es el dibujo de la columna que nos han pedido dibujar. La base y la parte alta de la columna son iguales. Son 2 prismas rectangulares de dimensiones en su planta de 50 x 50 cm, y una altura de 30 cm. Luego lo que les une es un cilindro que mide 200 cm.

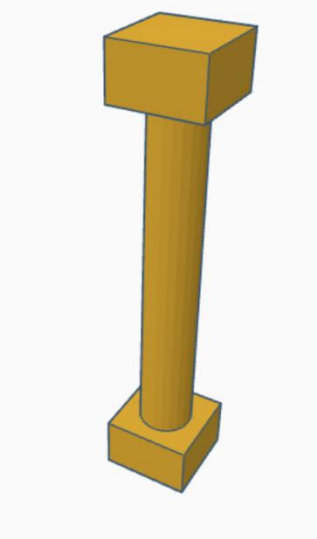

¡Buen trabajo, Sandra! La columna que has dibujado está muy bien y veo que ya tienes las partes esenciales: las dos bases rectangulares y el cilindro en el centro. Ahora vamos a asegurarnos de que todas las medidas son las correctas y podemos perfeccionar algunos detalles, si lo necesitas.

Espera, que todavía no he abierto la aplicación Tinkercad

¡No hay problema, Sandra! Tomémonos el tiempo necesario, lo importante es que te sientas cómoda con cada paso.

Paso 1: Acceder a Tinkercad

1. **Ve a la página de Tinkercad:** Abre tu navegador y escribe en la barra de búsqueda `www.tinkercad.com`.
2. **Inicia sesión o crea una cuenta** si no tienes una. Puedes hacerlo con una cuenta de Google, Microsoft o registrarte con tu correo.
3. Una vez dentro, haz clic en "**Crear un nuevo diseño**". Esto te llevará a un espacio de trabajo con una cuadrícula.

Cuando hayas hecho esto, estarás lista para empezar a diseñar la columna. Dime si necesitas ayuda en cualquiera de estos pasos, y mientras tanto, puedo ir preparando una imagen inspiradora para ti. ¡Solo avísame cuando estés lista!

Vale, ya he abierto un nuevo diseño. Veo que a la derecha hay una columna con diferentes figuras geométricas en 3 dimensiones, como un cubo, un cilindro, y otras.

El **espacio de trabajo que observa la estudiante con la aplicación es el siguiente:**

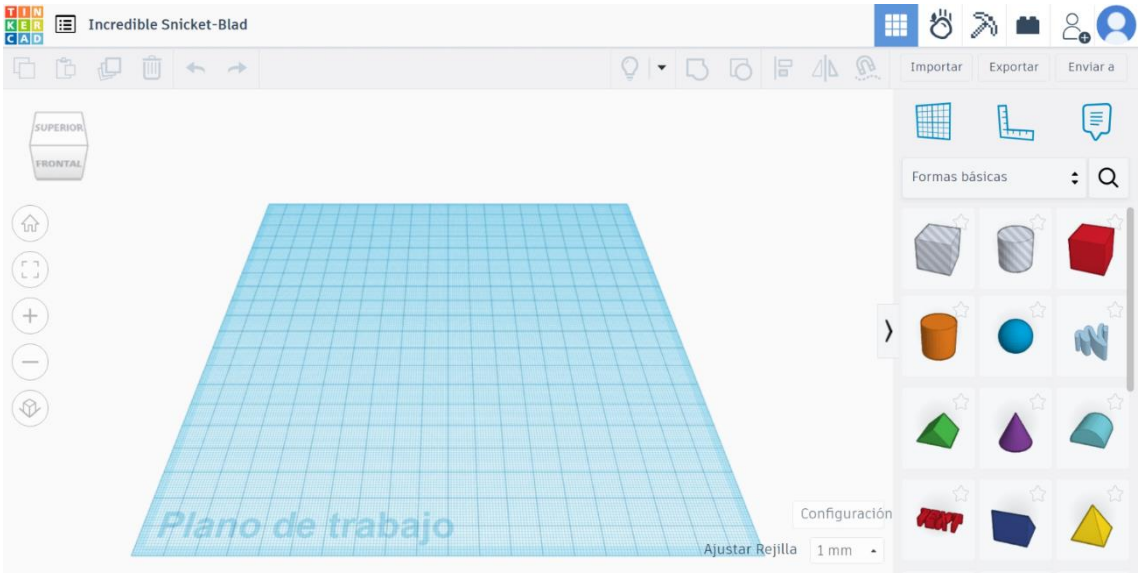

¡Perfecto, Sandra! Has llegado al lugar correcto, y esa columna con figuras geométricas es exactamente lo que necesitamos para construir tu columna. Vamos a empezar utilizando esas formas.

Se comienza el proceso de construcción del dibujo

Paso 2: Crear la **base y la parte superior** de la columna (dos prismas rectangulares)

1. **Selecciona el cubo** de la columna de figuras geométricas (a la derecha).
   - Haz clic y arrástralo al área de trabajo (la cuadrícula).
2. **Ajustar las dimensiones del cubo**:
   - Verás unos cuadros blancos y negros alrededor del cubo que indican las dimensiones.
   - **Haz clic en un cuadro blanco** de la esquina para cambiar las dimensiones del cubo.
   - Cambia el tamaño a **50 mm x 50 mm** para que coincida con los 50 cm que necesitas en la planta.
   - Ahora, ajusta la **altura del cubo** a **30 mm** para que represente los 30 cm de altura de la base.

¡Y ya tienes la base de tu columna!

3. **Duplicar la base** para crear la parte superior:
   - Selecciona el cubo que acabas de crear.
   - **Haz clic derecho** sobre el cubo y selecciona la opción **Duplicar** o usa el atajo de teclado `Ctrl + D`.
   - Arrastra el cubo duplicado hacia arriba en el espacio de trabajo. No te preocupes por la altura exacta todavía, luego ajustaremos la posición.

¿Te ha quedado claro este paso? Si necesitas que te lo explique de otra manera o con más detalle, ¡dímelo! Cuando estés lista, pasamos al siguiente paso para crear el cilindro que une las dos partes.

Una pregunta, es que nos han dicho que la medida tienen que ser en cm, y me estás hablando en milímetros.

Después de hacer varios intercambios con el asistente de IA acerca del tema de las dimensiones, se concluye que para adaptarse a las limitaciones de dimensiones del programa Tinkercad, se quitan las unidades en la opción de ajustar rejilla que aparece en la esquina inferior derecha del espacio de trabajo.

He dibujado ya el prisma, después de desactivar el ajuste de la rejilla. Todavía no he duplicado el prisma porque no sé dónde está la opción de duplicar.

Otra cosa. Al seleccionar el prisma y dar a la flecha del menú que aparece a la derecha, me aparece aparte de la longitud, la anchura y la altura, unos valores para lo que llama 'Radio' y 'Pasos'. No sé para qué son esos valores

¡Muy bien, Sandra! ¡Has avanzado un montón! Ahora te guiaré por los pasos que mencionaste, para que todo te quede claro y puedas seguir fácilmente.

Paso 1: Cómo **duplicar el prisma**

1. **Selecciona el prisma** que ya has creado.
2. Una vez seleccionado, puedes duplicarlo de las siguientes maneras:
   - **Método del menú:** Haz clic derecho sobre el prisma y selecciona la opción **Duplicar**.
   - **Método de teclado:** Usa el atajo `Ctrl + D` (o `Cmd + D` si estás en Mac).

   Esto crea una copia exacta del prisma justo encima del original, lista para que la muevas hacia la parte superior de tu columna.

Paso 2: Entender las opciones de **Radio** y **Pasos**

1. **Radio**

El parámetro de **Radio** aparece cuando seleccionas una figura que puede tener esquinas redondeadas, como un cubo.

- Al aumentar el valor del **radio**, notarás que las esquinas del prisma se redondean, dándole un aspecto más suave.
- Si el valor de radio es **0**, las esquinas del cubo se mantendrán **rectas** (como probablemente quieras para tu columna).
- **Ejemplo:** Si subes el valor de radio a 5 o más, el cubo se transformará en algo más parecido a una caja con esquinas suavizadas.

2. **Pasos**

El valor de **Pasos** se refiere a la **resolución** de la forma, es decir, cuán suave o detallada será la figura:

- **Para cubos**, este valor no cambia mucho, pero si trabajas con un cilindro o una esfera, verás que, al aumentar los pasos, el objeto tiene más lados y se ve más redondeado.
- Si reduces los pasos, notarás que un cilindro, por ejemplo, parece más **poligonal** y menos suave.
- **Para figuras como tu prisma**, no necesitas modificar el número de pasos, a menos que busques un efecto artístico o quieras que ciertas formas tengan más detalles o aristas.

Resumen

- **Radio** redondea las esquinas (puedes dejarlo en 0 si quieres esquinas rectas).
- **Pasos** afecta cuán suave o poligonal es un objeto, pero en el caso de los cubos no es necesario modificarlo.

¿Te queda claro ahora cómo duplicar el prisma y para qué sirven los valores de Radio y Pasos?

Si ya has duplicado el prisma y tienes todo claro, podemos seguir con el siguiente paso: crear el cilindro que conectará las dos partes de la columna. Si necesitas más explicaciones, ¡avísame!

Creo que ya lo he duplicado, pero solo veo un prisma ¿qué hago ahora?

¡Muy bien, Sandra! Parece que has duplicado correctamente el prisma, pero lo que ocurre es que la copia se ha creado **justo encima** del original, lo que puede hacer que parezca que solo hay un prisma. ¡Vamos a separarlos para que puedas ver los dos!

Paso 1: Mover el prisma duplicado

1. **Selecciona uno de los prismas:**
   - Si no estás segura de cuál seleccionaste, no te preocupes, puedes mover cualquiera.
2. **Mover el prisma duplicado:**
   - Con el prisma seleccionado, verás una flecha **negra** justo encima del prisma (esa flecha permite mover el objeto en la dirección **vertical**).
   - **Haz clic en la flecha negra** y arrastra hacia arriba para elevar el prisma en el aire. Esto lo separará del otro prisma que está abajo.
   - Si prefieres, puedes mover el prisma usando las **flechas del teclado** para un control más preciso.
3. **Verifica la posición:**
   - Ahora deberías ver claramente los dos prismas, uno sobre el otro. Si el prisma duplicado está más alto o más bajo de lo que te gustaría, ajusta su altura usando la misma flecha negra o las herramientas de alineación.

Paso 2: Alinear los prismas (opcional)

Si quieres asegurarte de que ambos prismas están perfectamente alineados (que uno está exactamente encima del otro):

1. **Selecciona ambos prismas** (puedes hacer clic y arrastrar sobre ambos o usar la tecla `Shift` y hacer clic en cada uno).
2. En la barra superior de Tinkercad, verás una opción de **Alinear** (es un icono con varias líneas horizontales).
3. Haz clic en **Alinear** y selecciona los puntos centrales para asegurarte de que los prismas están perfectamente alineados.

¿Has podido mover el prisma y ver ambos ahora?

Si ya lo has hecho y ambos prismas están en su lugar, podemos continuar creando el **cilindro central** que conectará las dos partes. Si necesitas más ayuda en este paso, ¡solo dímelo y te lo explico con más detalle!

Ya los he alineado, pero quiero que estén el uno del otro a 200 unidades de separación en altura, empezando desde la parte de arriba del primer prisma hasta la cara de abajo del segundo que está por encima

¡Excelente, Sandra! Ahora que tienes los prismas alineados, vamos a separar los dos exactamente **200 mm en altura**, tal como necesitas. Esto te permitirá dejar espacio para el **cilindro** que conectará las dos partes de la columna.

Además ChatGPT añade varios pasos, sin preguntar en esta ocasión en cada paso, de manera que la alumna especifica lo que ha hecho y pide que vuelva a explicarle paso a paso y le pregunte en cada paso:

Bueno, había separado ambos prismas antes, entonces los he unido y he vuelto a separarlos hasta llegar a la distancia que te había dicho de 200 unidades de separación entre ellos.

Por favor, solo da un paso cada vez, y me preguntas. Si das varios me lio mucho.

2/2

¡Perfecto, Sandra! Me alegra que ya hayas separado los prismas. Ahora vamos a ir paso a paso, uno por uno, para que no haya confusiones.

Paso 1: Verifica que los prismas estén separados por 200 mm

¿Podrías confirmar si la **separación entre la parte superior del prisma inferior y la parte inferior del prisma superior** es de exactamente **200 mm**?

Si ya lo has comprobado o ajustado, ¡dímelo y seguimos al siguiente paso!

Vale, ya lo hice. ¿Cómo puedo ver las vistas en planta, lateral y alzado de lo que he dibujado? Es que estoy viendo todo en perspectiva.

En la aplicación Tinkercad, lo que ha hecho la hipotética alumna es lo siguiente:

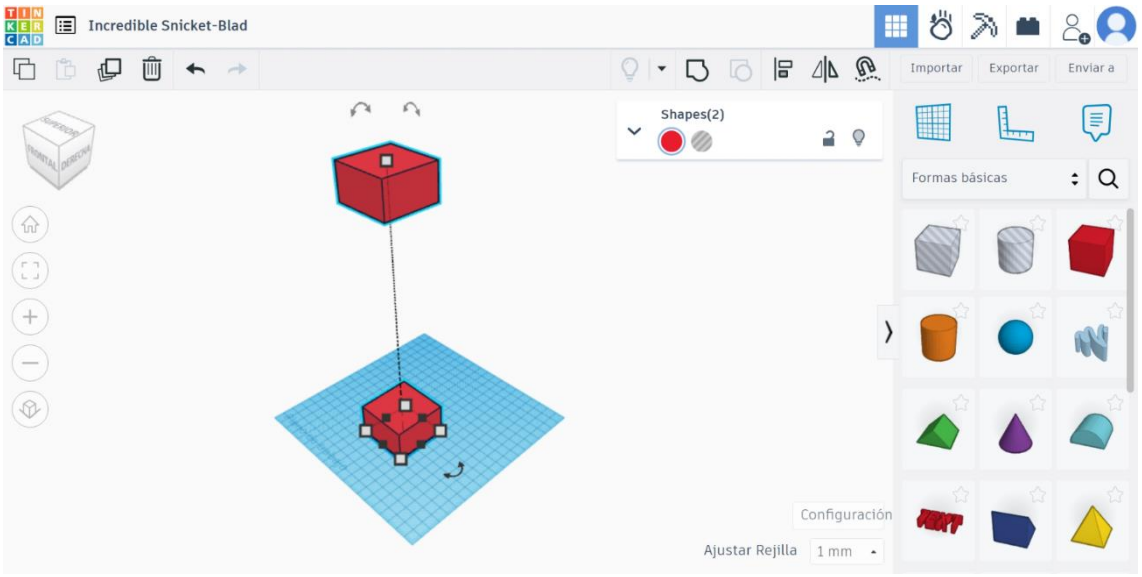

¡Genial, Sandra! Vamos con el siguiente paso, y te lo explico muy claro.

Paso 2: Cambiar las vistas en Tinkercad

Para ver tu diseño desde diferentes ángulos (planta, lateral, alzado), puedes usar el **cubo de vista** que se encuentra en la parte superior izquierda de la pantalla.

1. **Cubo de vista:**
   - En la esquina superior izquierda de tu pantalla, verás un pequeño **cubo** que puedes hacer girar.
2. **Cambiar la vista:**
   - **Haz clic en los lados del cubo** para cambiar entre diferentes vistas.
     - Si haces clic en la parte superior del cubo, verás la **vista en planta** (desde arriba).
     - Si haces clic en un lado del cubo, tendrás una **vista lateral**.
     - Si haces clic en la parte frontal, obtendrás la **vista de alzado**.
3. **Rotar libremente:**
   - Puedes **arrastrar** el cubo con el ratón para rotar la vista libremente si prefieres ver tu diseño desde un ángulo diferente.

¿Has podido cambiar la vista usando el cubo?

Dime si lo has conseguido o si necesitas más ayuda en este paso, y seguimos adelante cuando estés lista.

Le doy a las diferentes vistas del cubo, y sí que me cambia de posición pero sigue estando en perspectiva

¡Gracias por la aclaración, Sandra! Lo que quieres es cambiar a una **vista ortográfica** en lugar de la **perspectiva**. La vista ortográfica es más útil cuando necesitas ver tu diseño sin distorsión, como si lo vieras "plano" desde cada ángulo.

Paso 3: Cambiar a la **vista ortográfica** en Tinkercad

1. **Haz clic en el cubo de vista** en la parte superior izquierda, como ya hiciste antes.
2. **Cambiar de perspectiva a ortográfica:**
   - Debajo del cubo de vista, hay un pequeño **icono en forma de caja**, que al pasar el ratón sobre él dirá **Cambiar a vista ortográfica**.
   - **Haz clic en ese icono** y cambiarás la vista de perspectiva a **ortográfica.**
3. Ahora, puedes volver a hacer clic en los lados del cubo (planta, lateral, alzado) para ver el diseño sin distorsión en perspectiva.

¿Has podido cambiar la vista a ortográfica?

Dime si ya lo has hecho y si te funciona como lo esperabas, o si necesitas más ayuda en este paso antes de seguir adelante.

Bueno, a mí me sale un incono que está debajo del todo, sí. Ya le he dado click y sí que se ve ahora una vista de alzado o lateral

¡Perfecto, Sandra! Me alegra que ahora puedas ver la vista ortográfica como querías. 😊

Paso 4: Verifica si todo está correcto en las vistas

Con la vista ortográfica activada, puedes usar las diferentes vistas (planta, lateral, alzado) para asegurarte de que todo está alineado y las dimensiones son las correctas.

¿Te gustaría revisar algo en particular ahora que ya tienes estas vistas? O si todo está bien, ¡dime qué te gustaría hacer a continuación!

¿Me puedes poner una imagen de una catedral gótica bonita?

Aquí tienes una imagen de una hermosa catedral gótica. Espero que te inspire mientras trabajas en tu proyecto. Las catedrales góticas son impresionantes, ¿verdad? ¡Ese estilo tan detallado y las enormes alturas realmente transmiten grandeza!

Dime si te gustaría hacer algo más con tu diseño o si necesitas más inspiración.

Siempre que se le pide ChatGPT, que está detrás de cualquiera de sus extensiones, busca mostrar lo que se le pide para mejorar la motivación de la persona.

La estudiante le pide que le aporte más sentido a lo que está intentado hacer

No sé si este dibujo que nos han mandado hacer tiene mucho sentido, aparte de practicar con un programa. ¿Me puedes ayudar a encontrarle más sentido a esto para motivarme?

¡Entiendo lo que sientes, Sandra! A veces, cuando un proyecto parece más un ejercicio técnico que algo creativo, puede ser difícil encontrarle sentido. Pero podemos enfocarlo de una manera más interesante, para que veas lo útil y emocionante que puede ser, tanto para tu práctica como para el futuro.

Aquí van algunas ideas para darle más sentido y motivación:

1. **Relación con la arquitectura gótica:**
   - Piensa en la columna que estás diseñando como un **elemento arquitectónico** esencial. Las columnas son pilares que sostienen estructuras increíbles, como las catedrales góticas que tanto te gustan. De hecho, muchas de esas catedrales tienen columnas que distribuyen el peso de la construcción y permiten la creación de los famosos arcos y ventanas de gran tamaño.
   - Imagina que la columna que estás haciendo podría formar parte de un edificio gótico futurista. ¡Podrías estar practicando para diseñar algo así en el futuro!

2. **Mejora tus habilidades de diseño 3D:**
   - Este ejercicio en Tinkercad no solo es para practicar. **El diseño 3D** es una habilidad muy valiosa hoy en día. Puede abrirte puertas en campos como la arquitectura, la ingeniería, el diseño de videojuegos o incluso el arte digital.
   - Piensa en esto como un paso hacia algo más grande. Hoy es una columna sencilla, pero mañana podrías estar diseñando estructuras complejas o incluso figuras para imprimir en 3D.

3. **Creatividad y personalización:**
   - Si el diseño que te han mandado parece básico, ¿por qué no le das un toque personal? Podrías imaginar cómo decorarías esta columna si estuviera en una catedral gótica. ¿Añadirías algún detalle en la base? ¿Quizá unos adornos inspirados en tus conciertos de rock?

4. **Posibilidad de un proyecto futuro:**
    - Si esta columna es solo un paso inicial, **más adelante podrías aplicar lo aprendido** a proyectos más interesantes. Por ejemplo, podrías diseñar un escenario para un concierto de rock o crear una versión moderna de una catedral gótica con tecnología.

Resumen:

Al hacer este tipo de ejercicios, **estás entrenando tu mente para resolver problemas y diseñar cosas en 3D**, lo que es muy valioso. Además, puedes darle un toque personal y creativo para que sea más interesante.

¿Qué te parece? ¿Te ayuda un poco más a encontrarle sentido? ¡Estoy aquí para ayudarte a hacer que el proyecto sea más divertido!

Vale, me ayuda eso que me has dicho. Te voy a enseñar lo que veo en las vistas de 2 dimensiones.

¡Me alegra que te haya ayudado, Sandra! 😊 Estaré encantado de ver lo que estás haciendo.

Cuando estés lista, puedes contarme lo que ves en las vistas 2D, o si tienes alguna duda con lo que estás viendo, y así puedo guiarte mejor.

¡Estoy listo cuando tú lo estés!

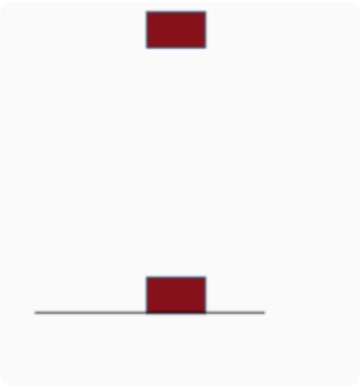

Esta es una vista de alzado o lateral

Como vemos, se pueden mostrar los resultados que va consiguiendo el alumnado, para que puedan también ser analizados de alguna manera por el asistente, y que así pueda seguir animando o dando otro punto de vista a los estudiantes.

¡Gracias por mostrarme tu vista de alzado, Sandra!

Lo que veo aquí es que has colocado correctamente los **dos prismas** (la base y la parte superior) con una separación de **200 mm** entre ellos, lo cual es genial.

Lo que falta ahora:

- No parece visible el **cilindro** que debería conectar ambas partes de la columna. Puede que todavía no lo hayas creado o quizás esté oculto en esta vista.

Próximo paso:

¿Ya has creado el cilindro o te gustaría que te ayude a colocarlo en el centro entre las dos bases?

Dime cómo te gustaría proceder y vamos paso a paso.

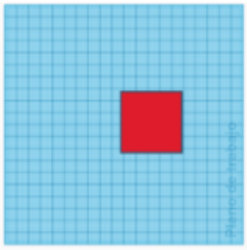

Esta es la vista de planta o superior

¡Gracias por compartir también la vista de planta, Sandra!

En esta vista superior, puedo ver que uno de los prismas está correctamente centrado. Lo que necesitamos hacer ahora es asegurarnos de que el **cilindro** esté en su lugar y alineado con el centro de ambos prismas.

Paso 5: Crear el cilindro

1. **Selecciona el cilindro** en la columna de formas geométricas a la derecha.
2. **Arrástralo** al área de trabajo.
   - **Diámetro**: Ajusta el diámetro a algo proporcional, como **30 mm**, para que el cilindro no sea demasiado grueso en comparación con las bases.
   - **Altura**: Cambia la altura a **200 mm**, para que encaje perfectamente entre los dos prismas.

¿Has podido crear el cilindro?

Si lo tienes listo, dime y luego pasamos a **alinearlo** con las bases. ¡Vamos paso a paso, así que me dices cuando estés lista!

Para no alargar en exceso este ejemplo, y habiendo ya visto lo que puede hacer el asistente de IA, la idea es que se seguiría de forma similar a como se ha seguido hasta ahora, llegando al resultado de obtener la columna que se pidió en el ejercicio, e incluso se podría seguir para pasar dicha columna a un plano en el que se pudieran ver las tres vistas ortogonales y la vista en perspectiva, con sus correspondientes acotaciones, lo que nos llevaría a trabajar con otro programa como es Fusión 360 también de la empresa Autodesk, o pudieran ser otros, disponiendo de la versión educativa de forma gratuita, y también cambiando a otra extensión GPT existente en ChatGPT 4o, que nos puede guiar con este programa, y que se ha probado que funciona correctamente.

4.8 Ejemplos de preparación de contenidos y de calificación de pruebas para los docentes

Una vez vistos los ejemplos anteriores aplicables a los estudiantes, vamos a ver un par de ejemplos de aplicación sencillos de utilización de la IA por los docentes, **para ir consiguiendo que sus tareas repetitivas y tediosas sean cada vez menores, pudiéndose centrar de forma creciente y progresiva en una mayor calidad educativa** mediante una visión superior de lo que necesita más su alumnado en cada clase, en cada curso o ciclo formativo.

Como primer ejemplo se mostrará como ChatGPT puede presentar una planificación de contenidos curriculares, para un curso de secundaria en la especialidad de Tecnología e Informática, en la que se le especifique la distribución de tiempos que se desea para la explicación de contenidos, la realización de actividades individuales o grupales, la gamificación, evaluación y atención a la diversidad.

Como segundo ejemplo se pedirá a este asistente, que corrija un ejercicio de la especialidad de un curso de Bachillerato, con algunas respuestas elegidas que varíen entre cierta coherencia e incoherencia respecto a lo que se pida en las preguntas, y para que de una calificación al mismo en base a una cierta rúbrica sencilla.

1º Ejemplo: Planificación de una asignatura de la especialidad de Tecnología e Informática en 4º curso de la ESO

La asignatura para la que vamos a pedir una planificación es ‘Programación Informática'.

Entonces, para esta planificación vamos a interactuar con el asistente general de ChatGPT 4o, es decir no vamos a utilizar extensiones especializadas como hicimos previamente para el caso de temas específicos para los estudiantes, y le vamos a pedir lo que precisamos en una primera tentativa, para luego matizarle algunos cambios en una segunda ocasión.

Para aclarar más el contexto al que se debe de ajustar la IA, le adjuntamos el documento que concreta para la comunidad de Castilla y León todo lo que se requiere para la asignatura citada.

Hola,

Me gustaría que me ayudaras a realizar una planificación docente para la asignatura de Programación Informática de 4º curso de la ESO, teniendo en cuenta que tiene 2 semanas lectivas de duración, y que aborda 3 bloques de contenidos.

En esta planificación quiero que incluyas el bloque de contenido correspondiente y sus situaciones de aprendizaje. Adjunto documento en el que se especifican los bloques de contenido aplicables y los requisitos curriculares y competenciales.

Después que especifique algo de tiempo a explicaciones del docente mediante clase magistral de manera minoritaria, también tiempo mayormente para la realización de actividades individuales y grupales, incluyendo gamificación, evaluación y atención a la diversidad para dos alumnos con pequeñas discapacidades visuales, una alumna de deficit de atención, y otro alumno con TDH.

Vamos a diseñar una planificación docente basada en el contenido del documento que has adjuntado. Para ello, nos basaremos en los tres bloques de contenido que se detallan en el currículum de Programación Informática, que son:

1. **Introducción al pensamiento computacional y a los lenguajes de programación.**
2. **Programación gráfica por bloques para aplicaciones informáticas y dispositivos móviles.**
3. **Programación textual con Processing.**

Propuesta de planificación para 2 semanas (10 sesiones)

Semana 1

Día 1 (Introducción y Clase Magistral)

- **Bloque de contenido:** Introducción al pensamiento computacional.
- **Objetivo:** Entender los conceptos básicos del pensamiento computacional y la lógica de programación.

- **Actividades**:
  - Explicación breve (15 minutos) sobre qué es el pensamiento computacional, cómo se relaciona con la resolución de problemas y los lenguajes de programación.
  - Ejemplos prácticos sobre algoritmos sencillos y pseudocódigo.
  - **Atención a la diversidad**: Uso de materiales visuales adaptados para alumnos con discapacidad visual y explicaciones verbales claras. Uso de fichas con ejercicios organizados para la alumna con déficit de atención y el alumno con TDH.

Día 2 (Práctica Individual)

- **Bloque de contenido**: Introducción al lenguaje de programación.
- **Objetivo**: Identificar las características básicas de los lenguajes de programación y resolver problemas sencillos.
- **Actividades**:
  - Actividades individuales usando pseudocódigo y diagramas de flujo para resolver problemas sencillos.
  - **Atención a la diversidad**: Software de lectura de pantalla para los alumnos con discapacidad visual. Ejercicios guiados en pasos más pequeños para los alumnos con necesidades específicas de atención.

Día 3 (Trabajo en Grupo y Gamificación)

- **Bloque de contenido**: Programación gráfica por bloques.
- **Objetivo**: Empezar a trabajar con la programación por bloques, diseñando soluciones en equipo.
- **Actividades**:
  - Presentación de un reto en forma de juego: los alumnos deberán crear un programa sencillo usando bloques de código.
  - **Atención a la diversidad**: Dividir grupos de manera heterogénea para facilitar la inclusión de todos los alumnos y asegurar que los alumnos con discapacidades visuales puedan contribuir con la parte lógica y conceptual del proyecto.

Y de esta manera **sigue haciendo una planificación que no especificamos al completo, porque nos hemos damos cuenta de que no ha introducido las situaciones de aprendizaje que se le han solicitado**, y así se le pide que las incluya en cada bloque:

Lo que pasa es que no has especificado las situaciones de aprendizaje en cada bloque de contenidos. ¿Puedes especificarlas?

Gracias por la observación. Vamos a ajustar la planificación para incluir las situaciones de aprendizaje específicas en cada bloque de contenidos, en función de lo mencionado en el documento. Aquí las detallaremos para cada uno de los bloques propuestos.

Propuesta de planificación docente con situaciones de aprendizaje (10 sesiones)

Bloque 1: Introducción al pensamiento computacional y lenguajes de programación

Situaciones de aprendizaje:

1. **Resolver problemas mediante pensamiento computacional**:
   - **Actividad**: Los estudiantes deberán resolver un problema cotidiano (por ejemplo, organizar una lista de tareas en orden de prioridad) utilizando pseudocódigo o diagramas de flujo.
   - **Objetivo**: Entender cómo se aplica el pensamiento computacional a la vida diaria y representar soluciones de manera estructurada.
2. **Explorar diferentes lenguajes de programación**:
   - **Actividad**: Se les presentarán ejemplos de código en diferentes lenguajes (Python, Java, etc.) para que identifiquen las diferencias en sintaxis y estructura.
   - **Objetivo**: Familiarizarse con los conceptos de lenguajes de alto y bajo nivel.

Días 1 y 2:

- **Día 1 (Clase Magistral + Trabajo Práctico)**:
  - Clase introductoria sobre qué es el pensamiento computacional y cómo se puede aplicar a la resolución de problemas. Se introduce la idea de algoritmos y lenguajes de programación.
  - **Situación de aprendizaje**: Resolver un problema cotidiano mediante pseudocódigo o diagramas de flujo.
  - **Evaluación**: Revisar los diagramas y pseudocódigos, detectando errores y explicando cómo mejorar las soluciones.
- **Día 2 (Práctica Individual)**:
  - Uso de pseudocódigo para la solución de problemas simples.
  - **Situación de aprendizaje**: Identificación y comparación de diferentes lenguajes de programación a través de ejemplos.

Bloque 2: Programación gráfica por bloques

Situaciones de aprendizaje:

1. **Crear una aplicación móvil mediante programación por bloques:**
   - **Actividad:** Los estudiantes diseñarán una app básica (ej., cronómetro o calculadora) utilizando un entorno gráfico de bloques.
   - **Objetivo:** Desarrollar habilidades en el uso de variables, eventos y procedimientos en programación por bloques, y aplicar buenas prácticas de experiencia de usuario.
2. **Desarrollar un videojuego sencillo usando bloques:**
   - **Actividad:** Los alumnos programarán un pequeño videojuego con múltiples escenarios y desafíos.
   - **Objetivo:** Trabajar la lógica condicional, bucles y eventos de interacción.

Días 3, 4 y 5:

- **Día 3 (Trabajo en Grupo y Gamificación):**
  - **Situación de aprendizaje:** Los alumnos trabajarán en grupos para desarrollar un videojuego usando programación gráfica por bloques.
  - **Actividad gamificada:** Crear un videojuego en el que se gane puntos superando diferentes pruebas (condicionales, bucles, y eventos).
  - **Evaluación:** Evaluar en función del cumplimiento de los objetivos del juego.
- **Día 4 (Clase Magistral + Trabajo Individual):**
  - Breve clase teórica sobre cómo usar variables y procedimientos en la programación gráfica por bloques.
  - **Situación de aprendizaje:** Creación de una app básica que incluya variables y eventos (por ejemplo, una app que calcule el promedio de notas).
  - **Evaluación:** Revisar el código y la funcionalidad de la app creada.
- **Día 5 (Evaluación Formativa y Gamificación):**
  - **Situación de aprendizaje:** Los alumnos aplican sus conocimientos a través de un juego de preguntas rápidas y desafíos, usando la programación por bloques.
  - **Evaluación:** Cuestionario sobre conceptos clave de la programación gráfica y revisión de las soluciones planteadas en los proyectos.

Bloque 3: Programación textual con Processing

Situaciones de aprendizaje:

1. **Diseñar una animación utilizando Processing:**
   - **Actividad:** Los alumnos diseñarán una pequeña animación gráfica utilizando Processing, donde controlarán elementos como el movimiento de objetos, colores y formas.
   - **Objetivo:** Desarrollar las bases de la programación textual mediante el control de variables, bucles y eventos.

2. **Crear una simulación interactiva:**
    - **Actividad:** Los estudiantes crearán una simulación interactiva donde los usuarios puedan interactuar con objetos en la pantalla (ej., un simulador de movimiento de partículas).
    - **Objetivo**: Aplicar estructuras de control y arrays en la programación textual.

Días 6, 7, 8 y 9:

- **Día 6 (Clase Magistral + Trabajo Práctico):**
    - Introducción al entorno de Processing y explicación de las estructuras básicas de la programación textual.
    - **Situación de aprendizaje**: Creación de una animación gráfica simple con Processing (ej. una bola que se mueve de un lado a otro de la pantalla).
    - **Evaluación**: Revisión del código y observación de la animación creada.
- **Día 7 (Trabajo en Grupo):**
    - **Situación de aprendizaje**: Creación colaborativa de una simulación interactiva, donde los alumnos trabajarán en grupos para aplicar estructuras de control y arrays.
    - **Evaluación**: Presentación de la simulación interactiva y revisión de los elementos de interacción.
- **Día 8 (Práctica Individual y Gamificación):**
    - **Situación de aprendizaje**: Aplicar los conocimientos adquiridos en un reto individual donde los alumnos deben crear una nueva animación o interacción básica.
    - **Evaluación**: Observación del producto final y análisis del código.
- **Día 9 (Revisión de Proyectos):**
    - **Situación de aprendizaje**: Revisión final de los proyectos en equipo, presentaciones orales, y retroalimentación entre los alumnos.
    - **Evaluación**: Evaluación colaborativa en función de las presentaciones y los productos finales.

Día 10 (Evaluación Final y Feedback):

- **Situación de aprendizaje**: Realización de una prueba final práctica sobre los tres bloques: pseudocódigo, programación por bloques, y programación textual.
- **Evaluación**: Prueba práctica con actividades integradas de los tres bloques.

Con estas situaciones de aprendizaje, se integran tanto el contenido curricular como el enfoque competencial y práctico que se menciona en el documento.

¿Te parece adecuado ahora? ¿Quieres que modifiquemos o ampliemos alguna parte antes de seguir?

En esta nueva propuesta que nos hace, nos damos cuenta de que no ha incluido la atención a la diversidad que le solicitamos, con lo cual se lo volvemos a pedir para que lo incluya:

> Observo que no has contemplado la atención a la diversidad, ¿La puedes incluir?

¡Tienes razón! Vamos a integrar la **atención a la diversidad** en cada bloque de contenido y situación de aprendizaje, adaptando las actividades y herramientas a las necesidades de los alumnos con discapacidades visuales, déficit de atención y TDH.

Bloque 1: Introducción al pensamiento computacional y lenguajes de programación

Situaciones de aprendizaje:

1. **Resolver problemas mediante pensamiento computacional.**
2. **Explorar diferentes lenguajes de programación.**

Atención a la diversidad:

- **Alumnos con discapacidad visual:**
  - Usar software de lectura de pantalla para los materiales digitales (diapositivas, pseudocódigo).
  - Proporcionar las instrucciones y diagramas de flujo en formatos accesibles (alto contraste, texto agrandado).
- **Alumna con déficit de atención y alumno con TDH:**
  - Dividir las actividades en pequeños pasos con tiempos de atención cortos y objetivos claros.
  - Proporcionar recordatorios frecuentes y utilizar fichas de seguimiento para que se mantengan enfocados.
  - Incluir elementos visuales y audiovisuales para reforzar la comprensión.

Días 1 y 2:

- **Día 1 (Clase Magistral + Trabajo Práctico):**
  - La clase magistral se apoyará en presentaciones visuales accesibles (alto contraste y tamaño de fuente grande) y se ofrecerán explicaciones verbales claras.
  - **Adaptación para alumnos con déficit de atención y TDH**: Proporcionar fichas donde puedan seguir el paso a paso de la resolución del problema.
  - **Para alumnos con discapacidades visuales**: Proporcionar ejemplos de pseudocódigo en formato digital accesible y, si es necesario, en Braille.

- **Día 2 (Práctica Individual):**
  - Uso de pseudocódigo con atención específica a los estudiantes que requieran más tiempo para comprender los pasos.
  - **Adaptación:** Actividades fragmentadas y revisiones periódicas para los estudiantes con TDH y déficit de atención, y soporte visual adaptado para los alumnos con discapacidad visual.

Y sigue de esta manera hasta llegar al día 10.

Así que es posible irle pidiendo los cambios pertinentes, en función del currículo, de los objetivos establecidos por el departamento de la especialidad correspondiente dentro del centro educativo de que se trate, y **hasta llegar al punto que cada docente considere es el más adecuado, en base a su experiencia y base de conocimientos.**

Se puede hacer una programación base a nivel de departamento, y después que cada profesor/a pueda adecuarla todavía más, si fuera el caso, a las peculiaridades de su aula (atención a la diversidad y características concretas del alumnado) y sus preferencias.

Adicionalmente a esta planificación general, se le puede pedir posteriormente que desarrolle explícitamente cada una de las sesiones que nos ha mostrado, y, de nuevo, en cada una de ellas le pidamos que vaya acercándose, en los menores pasos posibles, a lo que cada departamento y docente considere adecuado.

2º Ejemplo: Corrección de una de una actividad dentro de una asignatura de Tecnología e Informática en 4º curso de la ESO

Siguiendo con la asignatura de 'Programación informática', y en el bloque A. 'Introducción a la Programación', le pedimos a la IA que nos proponga un cuestionario de 5 preguntas para la parte de 'Pensamiento computacional' de este bloque, en la que se recojan los principales aspectos a conocer en el mismo para este nivel de enseñanza, y para un ratio general de nivel educativo:

65c7207e39fd2.pdf
PDF

Hola, me gustaría que me ayudarás a proponer una actividad para la asignatura de 'Programación Informática' en 4º de la ESO, y dentro de la parte 'Pensamiento computacional' dentro del bloque A. 'Introducción a la programación', según aparece en el documento adjunto.

Sería una actividad de 5 preguntas, que traten los principales conceptos dentro de la parte citada.

Basándome en el documento que has proporcionado, he diseñado una actividad con cinco preguntas relacionadas con la parte de "Pensamiento Computacional" dentro del bloque A, "Introducción a la Programación". Esta actividad cubrirá los conceptos principales y fomentará la reflexión en los estudiantes. Aquí tienes la propuesta:

Actividad: Introducción al Pensamiento Computacional

Instrucciones: Responde a las siguientes preguntas utilizando tus conocimientos sobre el pensamiento computacional y los lenguajes de programación. Justifica tus respuestas cuando sea necesario.

1. **Define el pensamiento computacional.**
   - ¿Qué características lo definen y por qué es importante para la resolución de problemas en programación?
2. **Describe una estrategia para resolver problemas mediante el pensamiento computacional.**
   - Explica un ejemplo de cómo aplicarías esa estrategia para resolver un problema cotidiano.
3. **Compara un lenguaje de programación de alto nivel con uno de bajo nivel.**
   - ¿Cuáles son las diferencias clave entre ambos y en qué situaciones utilizarías cada uno?
4. **Explica qué son los algoritmos y por qué son esenciales en la programación.**
   - Incluye un ejemplo de un problema simple que pueda resolverse con un algoritmo.
5. **¿Qué son las estructuras de control en la programación y por qué son importantes?**
   - Proporciona ejemplos de dos tipos de estructuras de control y cómo influyen en el flujo de un programa.

¿Te parece adecuada esta actividad? ¿Te gustaría modificar o ajustar alguna de las preguntas?

Me parece bien. Ahora me puedes crear un documento pdf que tenga como encabezado el nombre de la asignatura, es decir 'Programación Informática 4º ESO', luego más abajo aparezca 'Nombre:', posteriormente y debajo las preguntas anteriores, entre las cuales haya unas 5 líneas de separación, y al final del documento se especifiquen los siguientes criterios de evaluación generales para cada pregunta:

0 puntos: no se explica nada de lo que se pide, o las explicaciones son muy vagas o incoherentes.

0,5 puntos: Las explicaciones se adecúan en término medio a la pregunta, si bien la descripción es escasa.

1 punto: La s explicaciones son concisas y adecuadas a la pregunta y según los contenidos explicados y trabajados en el aula.

Entre 3 a 3,5 puntos conseguidos en total se aprobará el ejercicio, entre 3,5 a 4 puntos se obtendrá una nota de 'Bien', entre 4 a 4,5 puntos será 'Notable', y entre 4,5 hasta 5 puntos se alcanzará 'Sobresaliente'.

Por debajo de 3 puntos la nota en total se entiende que el ejercicio no queda aprobado.

He generado el documento PDF con las preguntas y los criterios de evaluación que me solicitaste. Puedes descargarlo utilizando el siguiente enlace:

Descargar PDF

¿Te gustaría hacer alguna modificación antes de finalizar?

Sí, necesito que haya más espacio entre cada pregunta para que se pueda responder mejor.

He ajustado el espacio entre las preguntas para que haya más espacio para las respuestas. Puedes descargar el nuevo PDF con más espacio utilizando el siguiente enlace:

Descargar PDF con más espacio

¿Es suficiente el espacio ahora o te gustaría hacer algún otro ajuste?

Nos muestra finalmente un documento que contiene todo lo que le hemos pedido.

Ahora le decimos que nos corrija un ejercicio que contiene unas virtuales respuestas a las preguntas por parte de un alumno, para que lo califique conforme a los criterios que se han especificado.

Las respuestas a cada pregunta que se le pasan son las siguientes:

1ª respuesta:

> El pensamiento computacional es un proceso de resolución de problemas que utiliza técnicas como la descomposición, abstracción y algoritmos.

2ª respuesta:

> Una estrategia común es la descomposición, que implica dividir un problema grande en partes más pequeñas y fáciles de resolver. Por ejemplo, para diseñar una aplicación que calcule el promedio de varias notas, primero se pueden dividir las tareas: solicitar las notas, sumarlas, contar cuántas hay y luego dividir la suma por la cantidad.

3ª respuesta: no hay ninguna respuesta.

4ª respuesta:

> Un algoritmo es una serie de pasos finitos y ordenados que resuelven un problema o completan una tarea.

5ª respuesta:

> Las estructuras de control son las herramientas que permiten controlar el flujo de ejecución de un programa. Hay dos tipos principales: las condicionales, como if, que permiten que el programa elija diferentes caminos según ciertas condiciones, y los bucles, como for y while, que repiten un bloque de código mientras se cumpla una condición. Son importantes porque permiten tomar decisiones y repetir acciones, lo que es esencial para crear programas eficientes.

Este ejercicio se lo subimos en formato pdf, y estando las respuestas escritas con un editor de este tipo de documentos y en el espacio que hay entre cada pregunta y la siguiente. A continuación le pedimos que lo corrija conforme a los criterios de calificación que se han dado:

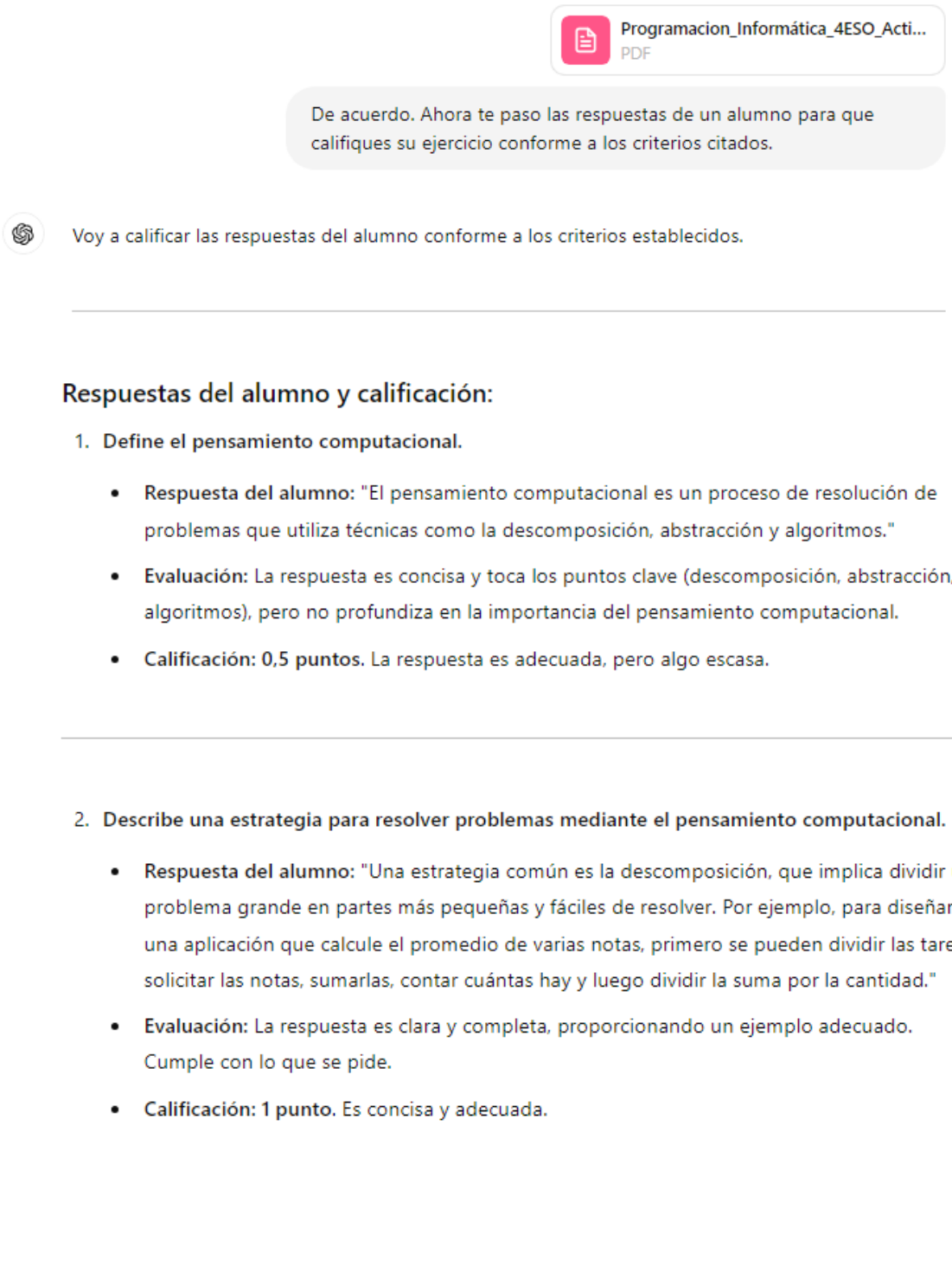

3. **Compara un lenguaje de programación de alto nivel con uno de bajo nivel.**
   - **Respuesta del alumno:** (Sin respuesta)
   - **Evaluación:** No se ha proporcionado ninguna respuesta.
   - **Calificación: 0 puntos.**

---

4. **Explica qué son los algoritmos y por qué son esenciales en la programación.**
   - **Respuesta del alumno:** "Un algoritmo es una serie de pasos finitos y ordenados que resuelven un problema o completan una tarea."
   - **Evaluación:** La definición es adecuada, pero la respuesta no menciona la importancia de los algoritmos ni proporciona un ejemplo.
   - **Calificación: 0,5 puntos.** La explicación es correcta pero incompleta.

5. **¿Qué son las estructuras de control en la programación y por qué son importantes?**
   - **Respuesta del alumno:** "Las estructuras de control son las herramientas que permiten controlar el flujo de ejecución de un programa. Hay dos tipos principales: las condicionales, como if, que permiten que el programa elija diferentes caminos según ciertas condiciones, y los bucles, como for y while, que repiten un bloque de código mientras se cumpla una condición. Son importantes porque permiten tomar decisiones y repetir acciones, lo que es esencial para crear programas eficientes."
   - **Evaluación:** La respuesta es completa y adecuada, mencionando los tipos de estructuras y su función.
   - **Calificación: 1 punto.**

Resultado final:

- **Puntos obtenidos:** 0,5 + 1 + 0 + 0,5 + 1 = **3 puntos.**
- **Calificación final: Aprobado.** Según los criterios, con 3 puntos el alumno aprueba el ejercicio.

¿Te gustaría ajustar algún criterio o necesitas realizar alguna otra acción sobre este ejercicio?

Como se puede observar, la calificación que nos ha dado del ejercicio responde al criterio que se le dio, si bien es posible lógicamente afinar todo lo que sea necesario y se considere adecuado por parte de cada docente.

Siguiendo con esta lógica, podríamos facilitarle al asistente una rúbrica con todas las especificaciones que consideremos, y para que la aplicara en los ejercicios o actividades que le pasemos. Posteriormente podríamos ir comprobando cómo realiza lo que se le ha pedido, e irle diciendo que lo vaya modificando si fuera el caso.

Igualmente podemos concretar algunas excepciones de aplicación, o alternativas para algunos estudiantes que tengan ciertas dificultades especiales, y en atención a la diversidad.

4.9 Análisis de los resultados obtenidos en los ejemplos anteriores

A la vista de los ejemplos mostrados, podemos analizar los resultados del uso de la IA en los contextos comentados:

- **A LOS ESTUDIANTES la IA les facilita respuestas orientativas a las preguntas que se le formulan en relación a los contenidos educativos sobre Tecnología e Informática**, y en ocasiones es preciso redirigir o matizarle dichas respuestas para encontrar las más adecuadas.

- Lo anterior nos lleva a la conclusión clara de que **la IA con la que hemos trabajado**, la versión ChatGPT 4o, como máxima representante alrededor de la etapa en la que se realiza este trabajo de los asistentes de IA, **no puede sustituir a un docente, si bien ciertamente puede ser una inestimable ayuda** para alcanzar mejor los objetivos educativos.

- Como se ha podido comprobar, este asistente **puede introducir de manera rápida y fiable expresiones y propuestas que mejoran la personalización de los contenidos para cada estudiante**, así como su motivación y, potencialmente, una reflexión más profunda de los mismos.

- En relación a las explicaciones que puede dar, en los casos trabajados **aporta imágenes ilustrativas de los contenidos, lo que permite un mejor entendimiento de sus respuestas**. Esta capacidad de ilustración gráfica depende

de colaboraciones con terceros, entidades y personas a través de internet, y está abierta a seguir mejorándose como, de hecho se ha comprobado está ocurriendo. Esta colaboración permite que los estudiantes puedan trabajar, en su caso, con las aplicaciones en la web que generan los gráficos o imágenes, y para poder modificarlos o ampliarlos, y posteriormente enviarlos al asistente para que los pueda analizar, y seguir el intercambio.

- **La aplicación de inteligencia artificial da respuestas siempre que buscan animar a los estudiantes**, incluso se puede decir que puede llegar a ser contradictoria si no se leen con detenimiento algunas, porque en ocasiones no expresa con claridad que las nuestras sean las más adecuadas. Busca que todo lo que se le diga sea un elemento de apoyo con el que seguir mejorando el razonamiento, lo cual creo que es muy positivo como estrategia de aprendizaje en cuanto que trabaja positivamente con lo que hasta ahora podíamos haber interpretado eran errores.

- Dependiendo del caso, **puede dar más de una alternativa a las preguntas que se le formulen,** lo cual es posible insistir que lo intente llevar a cabo con la mayor frecuencia posible, y con el objetivo de aportar diferentes puntos de vista para solucionar los problemas, dado que este enfoque se entiende es deseable para alcanzar con eficacia las soluciones, lo que además es una de las ventajas que aporta la IA como se vio en otro apartado de este documento.

- **Con** las especificaciones previas necesarias, lo que podemos definir como **entrenamiento previo**, **permite ciertas pautas de intercambio conversacional y en relación a la personalización**, las cuales pueden modificarse posteriormente si se considera necesario, como por ejemplo puede ser el caso de intervenir varios estudiantes.

- Aunque se le pregunte por un problema concreto, **se le puede también hacer referencia, durante el transcurso del intercambio, por cuestiones relacionadas previas que no se hayan entendido** y para darles una base adecuada en la mente del alumno, para así poder solucionar con mayor estabilidad el ejercicio propiamente dicho.

- Aunque no se ha explorado en este trabajo, **existe la posibilidad de poder compartir una conversación con varios ordenadores**, o con varios estudiantes e incluso otros docentes, para tanto enseñar como aprender conjuntamente en una sesión múltiple.

- **Se hace necesario**, y como es lógico, **preparar con antelación y por parte de los docentes los contenidos de los que la IA facilitará su aprendizaje a los estudiantes**, de manera que se tienen que hacer pruebas, y como se ha realizado en este trabajo aunque no se hayan mostrado, para observar cuales son los prompts más adecuados y experimentar con ellos, pudiendo analizar los resultados posteriormente y mejorarlos en adelante. Las conversaciones quedan memorizadas en el asistente, de manera que se pueden retomar más adelante, o se pueden copiar para generar otras alternativas, ya según el criterio de cada centro, departamento y docentes.

- Como se ha evidenciado en algún ejemplo, **cuando no exista una extensión de la de ChatGPT específica para el tipo de ejercicios que sea, se puede buscar alguna aplicación instalada en el propio ordenador o versión on-line que trabaje con los contenidos específicos, o también documentación específica que se le aporte,** y utilizarla en paralelo con el asistente (con una pantalla dividida en dos al menos), copiando y pegando imágenes al asistente con las cuales nos pueda indicar su opinión al respecto. ChatGPT se ha comprobado que interpreta muy bien imágenes que se le aporten y en relación a los contenidos que se trabajen, para que nos pueda dar las indicaciones más oportunas al respecto.

- En relación al punto anterior, como **este asistente en particular, pero también en otros como se ha corroborado, va mejorando cada poco tiempo sus opciones**, se ha podido interactuar con la versión ChatGPT 4o Canvas, que fue puesta a disposición del público meses después del comienzo de este TFM, y con la cual esta misma aplicación da la posibilidad de dividir la pantalla para mostrar por un lado la conversación que se mantenga con él, y por otro la imagen, texto o documento con el que se esté trabajando. Esto facilita más la interacción y aprendizaje, puesto que en ciertas situaciones se mejora sustancialmente las

explicaciones e intercambios de información, al ver directamente en pantalla y de manera continua sobre lo que se está escribiendo en la otra parte de la misma.

- Podemos decir que hay **dos posibilidades generales con las que podemos interactuar con esta IA**. La primera sería abordar directamente el problema que sea, porque el asistente dispone ya de todo lo necesario para responder a las cuestiones sin tener que buscar otras aplicaciones, y la segunda sería cuando necesita de las mismas, bien para mejorar las explicaciones o bien porque se le está pidiendo que nos ayude a resolverlo mediante un programa, aplicación o web concreta.

  Este segundo caso es frecuente, si bien también utilizando dichos programas se le pueden formular las preguntas que sean necesarias para alcanzar los resultados deseados.

- Como se ha mencionado al inicio de este apartado, **se necesita revisar las respuestas que da la IA en relación a lo que se le ha preguntado**, para cerciorarnos de qué es lo que nos está diciendo y no tomarlo por cierto sin más. Esto lo considero muy positivo para el aprendizaje de los estudiantes, en cuanto que les obliga a hacer un seguimiento de lo que se les aporta analizando las respuestas que les da el asistente, y luego buscar modificarlas o redirigirlas si fuera el caso. De hecho esto es algo que hay que remarcar desde el principio para su utilización por el alumnado.

- A la vista de estos ejemplos por tanto, **existe una clara diferencia al usar la IA en cuanto que se obtiene una orientación muy importante para avanzar en el aprendizaje y, a la par, hacer un seguimiento de este como si el estudiante fuera su propio guía del proceso de aprendizaje**. Esta posibilidad de autocorrección siempre ha estado presente, si bien la utilización de esta herramienta lo pone claramente de manifiesto.

- Y **esta ayuda se adapta casi perfectamente a las necesidades del estudiante**, lo que irá mejorando cada vez más, para lo cual este va a tener que ir acostumbrándose a pedir lo que necesita y quiere, y no a recibir lo que le llegue sin aplicar una visión proactiva y adaptada a sus necesidades, y así poder sentirse, en

ocasiones, muy condicionado por lo que pueda haber observado como limitaciones externas, en cuanto que la interacción con compañeros y los propios docentes o tutores pueda resultar más difícil por la trayectoria personal y familiar de cada alumno.

- Lo anterior nos lleva, y de manera similar a como se ha realizado en este trabajo, a que **en los intercambios que lleven a cabo los estudiantes con los asistentes de IA,** aparte de realizar preguntas, **busquen comprobar de manera simultánea o en paralelo, que lo que les aporta sea adecuado o correcto** hasta donde puedan llegar. Entonces esto se podrá observar a través de los diálogos que se establezcan con la IA, y los docentes podrán observar.

- De alguna manera, creo que **el alumnado va a tener que desarrollar una posición de mayor grado de autonomía frente a lo que aprenden**, **y de cuestionamiento crítico.**

- **EN RELACIÓN A LOS EJEMPLOS APLICABLES AL PROFESORADO**, aunque son sencillos, creo que **son aclaratorios de las mejoras que puede suponer para el mismo en relación al ahorro de tiempo**, el cual irá siendo cada vez mayor a medida que se vaya familiarizando con la herramienta, adaptándola mejor a sus necesidades.

- Lo anterior propiciará **en relación a la evaluación del trabajo estudiantil, que éste pueda llegar a ser casi inmediato**, es decir durante la misma sesión de aula se conozcan los resultados con una fiabilidad importante, e incluso aportar mejoras personalizadas que identifiquen los puntos más significativos que podrá trabajar cada alumno.

- Además **la calidad de la enseñanza se estima que aumentará en cuanto que el docente podrá dedicarse con más profundidad al enfoque general que cada clase precise**, en función de los resultados obtenidos y las propuestas de mejora que obtenga por la propia IA.

- Por ello, **el diseño de los contenidos, al ser mucho más rápido, se podrá modificar a su vez con mayor facilidad, amoldándose mejor a las necesidades**

que se observen. De esta forma podríamos hablar de cursos o ciclos formativos, según el caso, mucho más dinámicos que hasta ahora.

4.10 Propuestas iniciales sobre el cambio de planteamiento en la enseñanza y posterior evaluación de los trabajos estudiantiles con la IA en Tecnología e Informática

Vistos los apartados anteriores sobre ejemplos de aplicación y su análisis, podemos hacer algunas propuestas de cómo en adelante ir introduciendo el uso de la IA, siempre de manera progresiva, combinando cambios con situaciones previas y observando resultados:

- **En primer lugar, los docentes podrían empezar a preparar contenidos, actividades y evaluaciones mediante la IA**, para ir corroborando su uso, el ahorro de tiempo y mejora de la calidad de su trabajo. Es fundamental que esto sea así para que vayan teniendo ellos mismos convicción de la herramienta que se pretende ir introduciendo como una innovación en sus clases.
  - Para alcanzar tal propósito, se podrían utilizar como base de partida los ejemplos que se han expuesto en este trabajo, teniendo en cuenta que se pueden comprobar de manera clara sus resultados al volver a introducir los prompts que se han visualizado en los mismos, pudiendo haber variaciones en los resultados debido a la propia evolución continua de ChatGPT y sus extensiones.
  - Sería recomendable generar rúbricas evaluatorias de los ejemplos que se realizaran, que se pudieran compartir de manera colaborativa entre el cuerpo docente, para obtener aclaraciones y mejoras sobre los mismos, como una importante herramienta de evaluación en adelante.
- **Posteriormente, o en paralelo, podrán ir preparando algunas actividades para los estudiantes dentro y fuera de clase**, poco a poco, en las que vayan interactuando con estos asistentes, e ir observando cómo van respondiendo.

- **Inicialmente habría que mostrar al alumnado ejemplos de aplicación, realizados por los propios docentes**, y para darles una orientación general e inicial de lo que se busca introducir.

- Por un lado, seguiría habiendo actividades de aprendizaje, evaluación y seguimiento sin el uso de la IA, lógicamente, que inicialmente seguirían siendo las más frecuentes, y por otro lado, las que la incluyeran y al ritmo que se precise más conveniente.

- Para evaluar los intercambios con estas herramientas del alumnado, **habría que tener en cuenta dos situaciones diferentes al principio**, y que posteriormente se podrían ir combinando.

- **La primera situación sería poner en práctica los contenidos y competencias adquiridos en clase y fuera de ella los estudiantes**, mediante la realización de actividades o ejercicios, en los que son acompañados por la IA, y en las que se les pide:

    1. **Personalizar el intercambio a cada estudiante o grupos de ellos con la IA**, según se ha visto en los ejemplos presentados en este trabajo, cuyo objetivo es aumentar su motivación, y así redundar en las mejores interacciones en lo sucesivo.

    2. **Que observen cómo la IA puede proporcionarles resultados e información de manera extensa y detallada en poco tiempo,** en comparación con el que emplearían para poder llegar a resultados similares sin usarla, así como también los posibles errores y sesgos que pudieran observar. Para lograr esto se podría pedir primero la realización de actividades sin el uso de la misma, y después utilizándola, para evidenciar tales diferencias.

    3. **Que alcancen el resultado que se solicite en cada caso, por una o varias vías.** Cuantos más caminos diferentes se propongan y se apliquen mejor sería evaluado el resultado. Por un lado, se pedirán resultados, presentados de forma independiente en los formatos que se consideren, desde escritura a mano hasta presentación de documentos digitales, etc., y por otro,

también se podrán observar las interacciones llevadas a cabo con la IA para obtenerlos. Se podrán indicar con reseñas dónde se ha utilizado la IA en los resultados presentados, u otras fuentes de información.

4. **Que los resultados anteriores, además muestren como son aplicables de manera práctica en su vida, desde diferentes perspectivas, haciéndoles así más suyos,** utilizando las potencialidades que hemos visto permite la IA.

5. **El uso de comentarios a los resultados presentados con los asistentes de IA,** en los que duden de dichos resultados, puedan proponer otras alternativas, o modifiquen radicalmente el camino que hayan propuesto estas herramientas si fuera necesario, lo cual sería valorado positivamente, en cuanto que mostrarían un seguimiento de las propuestas que les hacen e intentar dirigir las mismas, y así aportando una mayor profundidad al estudio y la integración de competencias.

6. **Un objetivo a tener en cuenta** durante el transcurso de las pruebas con la inteligencia artificial que se lleven a cabo, **será la paulatina disminución del tiempo de interacción**, para conseguir los mejores resultados el menor tiempo posible, y para potenciar la integración de un enfoque más satisfactorio en la propia mente de los estudiantes. Esto se podrá encauzar a través de la metodología de proyectos o retos por ejemplo. En el caso de actividades grupales gamificadas que utilicen estos asistentes, este podrá ser un criterio de selección.

7. Aparte de lo anterior, **también se realizarían las necesarias pruebas a los estudiantes en las aulas**, **sin el uso de la IA**, pero que **en las cuales se tendría que observar las potenciales mejoras que estén adquiriendo por su uso**, relativas a las diferentes alternativas o enfoques a utilizar, las aplicaciones prácticas de lo que se está pidiendo resolver, posibles explicaciones de lo que se pide que aporten mayor valor y profundidad a los contenidos, mapas mentales representativos, incluso ejemplos de uso en la propia vida de los estudiantes.

8. Por último, se introducirían **encuestas de satisfacción y autoevaluación** para observar igualmente qué es lo que los estudiantes van experimentando, y en comparación con metodologías previas.

- **Como una segunda situación se propondría utilizar también la IA para el aprendizaje de la parte más teórica de cada tema / bloque de contenidos y competencias, en combinación con la metodología que considere oportuna** cada docente, partiendo de la base de conocimientos previos que supuestamente deberían tener:

    1. **Se podría plantear un acercamiento inicial a los contenidos y competencias finales de cursos o ciclos anteriores,** buscando actualizarles en los alumnos, para irles llevando a nuevas preguntas y situaciones a resolver, y que todavía no conozcan del currículo del curso académico que corresponda.

    2. **Una vez comenzado un tema o bloque de contenidos por el método más oportuno, se podría proponer su desarrollo y ampliación a través del uso de la IA**, introduciendo límites orientativos para que no se alargaran en exceso.

Desde esta perspectiva ampliada con la inteligencia artificial, pienso que los alumnos podrían alcanzar antes y mejor los objetivos de aprendizaje.

Las dos situaciones anteriores además se podrían ir combinando más adelante sin estar tan diferenciadas, a medida que se fueran viendo resultados satisfactorios.

Como **RESUMEN de las anteriores propuestas utilizando la IA** se pueden mencionar los siguientes **OBJETIVOS** que las aunarían:

1. Que **LOS DOCENTES AUMENTEN LA EFICACIA Y EFICIENCIA DE SU LABOR**, realizándola en cada vez menos tiempo y con mejores resultados, pudiendo dedicar entonces más tiempo a encontrar el mejor enfoque del currículo para cada grupo de estudiantes, y que, dicho tiempo, irá a su vez disminuyendo a medida que se vaya experimentando este proceso.

2. **MEJORAR SUSTANCIALMENTE LA MOTIVACIÓN DE LOS ESTUDIANTES**, siguiendo todas las prescripciones que se han mencionado relacionadas con la personalización, que a su vez tiene como consecuencia la mejora de la autoestima, y con ella el aumento de su autoconfianza.
3. **LOS DOCENTES SE CONVIERTAN CON MAYOR CLARIDAD EN LOS MEJORES GUÍAS** que pueda tener el alumnado para conseguir sus objetivos.
4. Como consecuencia del objetivo previo, y de los resultados y enfoque que presenta la IA, **LOS ESTUDIANTES PODRÁN IR ALCANZANDO UN GRADO DE COMPETENCIAS SUPERIOR** del currículo, que podrá incluso ser evaluable por la misma y siguiendo los criterios que se le aporten y ella pueda también proponer, fruto de poder observar efectivamente la información que ella proporcione, y que no se hubieran planteado (hablando en términos generales) de no haberla usado, y así ir integrando una praxis cada vez más satisfactoria. A través de la personalización citada en el punto anterior, y la imitación de lo que muestra la herramienta, pienso que será viable este objetivo perfectamente.
5. **Debido a la capacidad que ofrece la IA**, sería posible **TRABAJAR COMPETENCIAS TRANSVERSALES DE MANERA SIMULTÁNEA** a las propias del currículo, **PARA LA CONSECUCIÓN DE UN MAYOR DESARROLLO PERSONAL Y COLECTIVO**, a través de hacer las oportunas especificaciones a esta herramienta, e ir viendo resultados para luego variar lo que se considere conveniente, y en línea también con la agenda 2030.

   A través de este último objetivo se podrían trabajar de manera muy clara los potenciales conflictos en las aulas, a través de un trabajo de crecimiento personal, dándoles un espacio de reflexión y lógica simultáneo al propiamente curricular.

Capítulo 5. CONCLUSIONES

5.1 Conclusiones sobre los resultados obtenidos

Una vez vistos todos los contenidos en los capítulos anteriores, paso a exponer una serie de conclusiones:

- A pesar de que se observan ciertos peligros en aspectos de la IA generativa, según se vio en 3.4.3, se ha puesto de manifiesto en este trabajo que**,** para el caso concreto de la **especialidad de Tecnología e Informática**, **LAS OPORTUNIDADES DE MEJORA EN LA CALIDAD DE LA ENSEÑANZA PARECEN EVIDENTES** tanto para los docentes como para los estudiantes.
- En concreto**,** todas las **CONCLUSIONES PRESENTADAS, A MODO DE OBJETIVOS que va a propiciar la IA, EN EL APARTADO 4.10, se consideran primordiales** para aprovechar las oportunidades citadas.
- En base a las anteriores conclusiones, el autor de este trabajo deduce que **LA INFLUENCIA Y ESTUDIO DE LA IA EN LA METODOLOGÍA Y PEDAGOGÍA EDUCATIVAS ES MUY CLARA** en la especialidad tratada.
- **El avance de la inteligencia artificial generativa no implica**, en estos momentos, per se **su total implantación en los centros educativos**, y en particular en la enseñanza secundaria y superior en la especialidad citada. En todo caso, se considera que, **debido también a su avance exponencial, DE NO ACOMETER ESTE CAMBIO PROGRESIVAMENTE,** muy probablemente **OCURRAN** en particular **dos situaciones desafiantes** que ya están produciéndose**:**

    1. **Un crecimiento de las situaciones conflictivas en todo lo referente al seguimiento y evaluación** de las actividades y pruebas a llevar a cabo por los estudiantes, en cuanto que este colectivo ya está aplicando (en general) esta herramienta y cada vez lo hacen mejor.

2. **Que los estudiantes y sus familias elijan niveles y centros de enseñanza, e igualmente alternativas formativas on-line, que sí vayan introduciendo estas aplicaciones de IA**, en detrimento de los que se vayan quedando rezagados a este respecto.

- Particularmente **SE EVIDENCIA LA CAPACIDAD DE LA IA EN TODO LO REFERIDO A LA PROGRAMACIÓN, REVISIÓN Y PRUEBAS DE CÓDIGO INFORMÁTICO**, que se ha visto de forma muy somera y básica en uno de los ejemplos, si bien es una gran fortaleza que presenta ChatGPT y otras plataformas de IA.
- Según lo anterior, **SE CREE FIRMEMENTE NECESARIO COMENZAR A HACER PRUEBAS DESDE YA MISMO CON LA IA EN LOS CENTROS EDUCATIVOS** poniéndola en marcha progresivamente, superando las potenciales resistencias iniciales, normales y lógicas**,** en colaboración con grupos de trabajo y estudio externos, muy probablemente desde la universidad. **Para esta labor se propone seguir, quizás, algunas de las propuestas de implantación que se han indicado en el apartado 4.10.**
- Por todo lo citado, el autor de este trabajo considera que **los objetivos que se expusieron en el capítulo 1 se han alcanzado en considerable medida**.
- **COMO APRENDIZAJE que el autor** de este trabajo ha obtenido del mismo, se hace mención a varios aspectos:
    - **Aprender a utilizar y preparar la IAGen,** a través de los diferentes Chatbots disponibles, y sobretodo ChatGPT, para poder utilizarlo en el **ámbito docente**, y según se ha expuesto en este documento con anterioridad. Creo que es un aprendizaje valioso que me servirá muy bien en adelante.
    - **Descubrir de primera mano qué posibilidades y limitaciones tienen estas herramientas** actualmente para poder sacar el máximo provecho de estas, y en las diferentes materias y bloques de contenido del currículo en el ámbito al que compete este trabajo.

- **Estructurar** el aprendizaje obtenido en el máster de profesorado, y combinarlo correctamente con la información y resultados obtenidos en este documento.

5.2 Líneas futuras de investigación y adaptación a la IA

Presentadas las conclusiones anteriores, también se exponen algunas ideas y recomendaciones sobre cómo seguir mejorando en el futuro la utilización y evaluación de la IA, en el ámbito comentado:

- **La realización de estudios analíticos en adelante sobre este tema se entiende que precisará la colaboración entre docentes** de la especialidad, que vayan adentrándose y probando la IA generativa, **con profesionales en el ámbito académico**, **cuyos trabajos sigan una planificación conjunta y se lleven a cabo durante cada curso lectivo**, realizando pruebas y encuestas en diferentes momentos de este, para posteriormente presentar los resultados y analizarlos con detenimiento, y luego divulgarlos públicamente. De esta forma se irá dejando de lado realizar encuestas o estudios puntuales que, ciertamente, fueron necesarios.

- **La formación del profesorado en el uso y potencialidades de la IA debería empezar a ser promovida a nivel institucional**, y no dejando este tema como algo que dependa de la predisposición natural de los docentes. **En todo caso**, se cree que, a pesar de que esto todavía no suceda, **los centros educativos deberán ir tomando medidas al respecto**, pensando en su propio futuro, para llevar a cabo esta formación de manera obligada y de la forma más adecuada.

- Para la mejor orientación a los estudiantes en la escuela secundaria fundamentalmente, y en la especialidades técnicas, **se considera muy importante se realicen estudios serios y prospectivos a nivel académico, acerca de la variación en el tipo de profesiones que van a dejar de ser demandadas y las que sí van a serlo a corto y medio plazo**. Parece claro, y se está ya divulgando por parte de personas con que tienen cierta repercusión mediática en estos temas, que van a ocurrir cambios muy importantes en este sentido en los próximos años.

- **Se considera prioritario, igualmente, que se realicen estudios sobre la modificación de las metodologías y pedagogías educativas en los niveles y especialidad expresados**, y para facilitar la incorporación progresiva de esta tecnología en las aulas, uniéndola con aquellas que ya van introduciéndose cada vez más y fomentan el carácter cooperativo, la gamificación, las competencias transversales, el apoyo a la diversidad, y todo ella a la par que la mayor autonomía de los estudiantes en el proceso de aprendizaje.

- En la línea de esto anterior, **se cree muy conveniente, la introducción de una pedagogía en el ámbito educativo que estamos abordando, que induzca con claridad la mejora en la autonomía del alumnado** en el proceso de aprendizaje, a través de **TRABAJAR CON EL ERROR COMO BASE DE UNA EXPERIMENTACIÓN PROPIA** y de un mayor acercamiento a los mejores resultados, dejando de lado poco a poco el miedo a cometerlos, lo cual va a ser potenciado por la IA, y según se ha podido comprobar en los ejemplos.

Capítulo 6. REFERENCIAS BIBLIOGRÁFICAS

Libros:

- Bimber, B. (2003). *Information and American democracy: Technology in the evolution of political power*. Cambridge University Press.
- Bird, S., Klein, E., & Loper, E. (2009). *Natural language processing with Python: analyzing text with the natural language toolkit*. O'Reilly Media.
- Ceruzzi, P. E. (2003). *A history of modern computing*. MIT Press.
- Fischler, M. A., Firschein, O. (1987). *Intelligence: the eye, the brain, and the computer*. Boston, USA: Addison-Wesley Longman Publishing Co.
- Goldberg, Y. (2017). *Neural network methods for natural language processing*. Morgan & Claypool Publishers series.
- Goodfellow, I., Bengio, Y., & Courville, A. (2016). *Deep learning*. MIT Press.
- Goggin, G. (2010). *Global mobile media*. Routledge.
- Hattie, J. (2009). *Visible learning: A synthesis of over 800 meta-analyses relating to achievement*. Routledge.
- Holmes, W., Bialik, M., & Fadel, C. (2019). *Artificial intelligence in education: Promises and implications for teaching and learning*. Center for Curriculum Redesign.
- Johnson, D. W., Johnson, R. T., & Holubec, E. J. (1994). *Cooperative Learning in the classroom*. Association for Supervision & Curriculum Deve.
- Jurafsky, D., & Martin, J. H. (2014). *Speech and language processing.* Pearson Education.
- Kagan, S. (1994). *Cooperative learning*. Kagan Publishing.
- Kaplan, A. (2022). *Artificial intelligence, business and civilization: Our fate made in machines*. Routledge. https://doi.org/10.4324/9781003244554
- Lillard, A. S. (2017). *Montessori: The science behind the genius*. Oxford University Press.

- Luckin, R. (2018). *Machine learning and human intelligence: The future of education for the 21st century*. UCL IOE Press.
- Manning, C. D., & Schütze, H. (1999). *Foundations of statistical natural language processing*. MIT Press.
- Negnevitsky, M. (2005). *Artificial Intelligence: A Guide to intelligent Systems.* Pearson Education.
- Norris, J. R. (1998). *Markov chains*. Cambridge University Press.
- Real Academia Española. «Inteligencia artificial». *Diccionario de la lengua Española* (23.ª edición).
- *Russell, S. J., & Norvig, P. (2021). Artificial Intelligence: A Modern Approach (4th ed.). Pearson.*
- Spigel, L. (1992). *Make room for TV: Television and the family ideal in postwar America*. University of Chicago Press.
- Tomlinson, C. A. (2014). *The differentiated classroom: Responding to the needs of all learners*. ASCD.
- Woods, P. A., & Woods G.J. (2009). *Alternative education for the 21st century: Philosophies, Approaches, Visions*. Palgrave Macmillan.

Artículos, informes, guías y comunicaciones:

- Abulibdeh, A., Zaidan, E., & Abulibdeh, R. (2024). Navigating the confluence of artificial intelligence and education for sustainable development in the era of industry 4.0: Challenges, opportunities, and ethical dimensions. *Journal of Cleaner Production, 437*, 140527. https://doi.org/10.1016/j.jclepro.2023.140527
- Ahmad, S. F., Rahmat, M. K., Mubarik, M. S., Alam, M. M., & Hyder, S. I. (2021). Artificial Intelligence and Its Role in Education. *Sustainability*, *13*(22), 12902. https://doi.org/10.3390/su132212902
- Akgun, S. & Greenhow, C. (2022). Artificial intelligence in education: Addressing ethical challenges in K-12 settings. *AI and Ethics*, *2*, 431–440. https://doi.org/10.1007/s43681-021-00096-7

- APD. (s. f.). 4 Tipos de inteligencia artificial que debes conocer. APD. https://www.apd.es/tipos-de-inteligencia-artificial/
- Athaluri, S. A., Manthena, S. V., Kesapragada, V. S. R. K. M., Yarlagadda, V., Dave, T., & Duddumpudi, R. T. S. (2023). Exploring the Boundaries of Reality: Investigating the Phenomenon of Artificial Intelligence Hallucination in Scientific Writing Through ChatGPT References. *Cureus*, *15*(4), e37432. https://doi.org/10.7759/cureus.37432
- Baidoo-Anu, D., & Owusu Ansah, L. (2023). Education in the Era of Generative Artificial Intelligence (AI): Understanding the Potential Benefits of ChatGPT in Promoting Teaching and Learning. *Journal of AI*, *7*(1), 52–62. https://doi.org/10.61969/jai.1337500
- Baker, R. S. & Hawn, A. (2022). Algorithmic Bias in Education. *International Journal of Artificial Intelligence in Education*, *32*, 1052–1092. https://doi.org/10.1007/s40593-021-00285-9
- Baktash, J. A., Dawodi, M., & ChatGPT. (2023). GPT-4: A Review on Advancements and Opportunities in Natural Language Processing. *arXiv preprint arXiv:2305.03195*.
- Barredo Arrieta, A., Díaz-Rodríguez, N., Del Ser, J., Bennetot, A., Tabik, S., Barbado, A., Garcia, S., Gil-Lopez, S., Molina, D., Benjamins, R., Chatila, R., & Herrera, F. (2020). Explainable Artificial Intelligence (XAI): Concepts, taxonomies, opportunities and challenges toward responsible AI. *Information Fusion*, *58*, 82–115. https://doi.org/10.1016/j.inffus.2019.12.012
- Bates, T., Cobo, C., Mariño, O., & Wheeler, S. (2020). Can artificial intelligence transform higher education? *International Journal of Educational Technology in Higher Education*, *17*(42). https://doi.org/10.1186/s41239-020-00218-x
- Bengio, Y., Ducharme, R., Vincent, P., & Janvin, C. (2003). A neural probabilistic language model. *Journal of machine learning research*, *3*(Feb), 1137-1155. https://www.researchgate.net/publication/2413241_A_Neural_Probabilistic_Language_Model

- Bitzenbauer, P. (2023). ChatGPT in physics education: A pilot study on easy-to-implement activities. *Contemporary Educational Technology*, *15*(3), ep430. https://doi.org/10.30935/cedtech/13176
- Botega, L. F. de C., & da Silva, J. C. (2020). An artificial intelligence approach to support knowledge management on the selection of creativity and innovation techniques. Journal of Knowledge Management, 24(5), 1107-1130. https://doi.org/10.1108/JKM-10-2019-0559
- Brown, T. B., Mann, B., Ryder, N., Subbiah, M., Kaplan, J., Dhariwal, P., ... & Amodei, D. (2020). Language models are few-shot learners. Advances in Neural Information Processing Systems, *33*, 1877-1901. https://doi.org/10.48550/arXiv.2005.14165
- Celik, I., Dindar, M., Muukkonen, H., & Järvelä, S. (2022). The Promises and Challenges of Artificial Intelligence for Teachers: A Systematic Review of Research. TechTrends, 66(616–630). https://doi.org/10.1007/s11528-022-00715-y
- Schaeffer, J., & van den Herik, H. J. (2002). Games, computers, and artificial intelligence. *Artificial Intelligence*, *134*(1–2), 1–7. https://doi.org/10.1016/S0004-3702(01)00165-5
- Celik, I. (2023). Towards Intelligent-TPACK: An empirical study on teachers' professional knowledge to ethically integrate artificial intelligence (AI)-based tools into education. *Computers in Human Behavior*, *138*, 107468. https://doi.org/10.1016/j.chb.2022.107468
- Chassignol, M., Khoroshavin, A., Klimova A., & Bilyatdinova, A. (2018). Artificial Intelligence trends in education: a narrative overview. *Procedia Computer Science*, *136*, 16–24. https://doi.org/10.1016/j.procs.2018.08.233
- Chao-Rebolledo, C. y Rivera-Navarro, M. Á. (2024). Usos y percepciones de herramientas de inteligencia artificial en la educación superior en México. *Revista Iberoamericana de Educación*, 95(1), 57-72. https://doi.org/10.35362/rie9516259

- Chen, L., Chen, P., & Lin, Z. (2020). Artificial Intelligence in Education: A Review. *IEEE Access*, *8*, 75264–75278. https://doi.org/10.1109/ACCESS.2020.2988510
- Chen, Y., Jensen, S., Albert, L. J., Gupta, S., & Lee, T. (2023). Artificial Intelligence (AI) Student Assistants in the Classroom: Designing Chatbots to Support Student Success. *Information Systems Frontiers*, *25*(1), 161–182. https://doi.org/10.1007/s10796-022-10291-4
- Chiu, T. K. F., Xia, Q., Zhou, X., Chai, C. S., & Cheng, M. (2023). Systematic literature review on opportunities, challenges, and future research recommendations of artificial intelligence in education. *Computers and Education: Artificial Intelligence*, *4*, 100118. https://doi.org/10.1016/j.caeai.2022.100118
- Chung, J. Y. & Lee, S. (2019). Dropout early warning systems for high school students using machine learning. *Children and Youth Services Review*, *96*, 346–353. https://doi.org/10.1016/j.childyouth.2018.11.030
- Codificando Bits. (2023, 9 de marzo). *Grandes modelos de lenguaje (LLMs): Qué son y para qué sirven*. https://www.codificandobits.com/blog/grandes-modelos-de-lenguaje/
- Coman, C., Tîru, L. G., Meseşan-Schmitz, L., Stanciu, C., & Bularca, M. C. (2020). Online teaching and learning in higher education during the coronavirus pandemic: Students' perspective. *Sustainability*, *12*(24), 10367. https://doi.org/10.3390/su122410367
- Comisión Europea. (2018). Comunicación de la Comisión al Parlamento Europeo, al Consejo, al Comité Económico y Social Europeo y al Comité de las Regiones - Inteligencia artificial para Europa. Diario Oficial de la Unión Europea, 52018DC0795.https://eur-lex.europa.eu/legal-content/ES/TXT/HTML/?uri=CELEX:52018DC0795
- Comisión Europea. (2019, 19 de abril). Comunicación de la Comisión al Parlamento Europeo, al Consejo Europeo, al Consejo, al Comité Económico y Social Europeo y al Comité de las Regiones sobre Inteligencia Artificial para

Europa. https://digital-strategy.ec.europa.eu/es/policies/european-approach-artificial-intelligence

- Comisión Europea. (2022). Directrices éticas sobre el uso de la inteligencia artificial (IA) y los datos en la educación y formación para los educadores. *Oficina de Publicaciones de la Unión Europea*. https://data.europa.eu/doi/10.2766/795588
- Cope, B., Kalantzis, M., & Searsmith, D. (2020). Artificial intelligence for education: Knowledge and its assessment in AI-enabled learning ecologies. *Educational Philosophy and Theory, 53(12), 1229–1245*. https://doi.org/10.1080/00131857.2020.1728732
- Cusumano, M. A. (2020). Self-Driving Vehicle Technology: Progress and Promises. *Communications of the ACM*, *63*(10), 20–22. https://doi.org/10.1145/3417074
- Das, A. & Rad, P. (2020). Opportunities and Challenges in Explainable Artificial Intelligence (XAI): A Survey. *arXiv preprint arXiv:2006.11371v2.*
- De Cremer, D., & De Schutter, L. (2021). How to use algorithmic decision-making to promote inclusiveness in organizations. *AI and Ethics, 1(4), 563–567*. https://doi.org/10.1007/s43681-021-00073-0
- Devlin, J., Chang, M.-W., Lee, K., & Toutanova, K. (2018). BERT: Pre-training of deep bidirectional transformers for language understanding. *arXiv preprint* arXiv:1810.04805.
- Dhawan, S. (2020). Online learning: A panacea in the time of COVID-19 crisis. *Journal of Educational Technology Systems, 49(1), 5-22.* https://doi.org/10.1177/0047239520934018
- Dietvorst, B. J., Simmons, J. P., & Massey, C. (2018). Overcoming algorithm aversion: People will use imperfect algorithms if they can (even slightly) modify them. *Management Science, 64(3), 1155–1170*. https://doi.org/10.1287/mnsc.2016.2643

- Dwivedi, Y. K., Hughes, L., Ismagilova, E., Aarts, G., Coombs, C., Crick, T., Duan, Y., Dwivedi, R., Edwards, J., Eirug, A., Galanos, V., Ilavarasan, P. V., Janssen, M., Jones, P., Kar, A. K., Kizgin, H., Kronemann, B., Lal, B., Lucini, B., Medaglia, R., Le Meunier-FitzHugh, K., Le Meunier-FitzHugh, L. C., Misra, S., Mogaji, E., Sharma, S. K., Singh, J. B., Raghavan, V., Raman, R., Rana, N. P., Samothrakis, S., Spencer, J., Tamilmani, K., Tubadji, A., Walton, P., & Williams, M. D. (2019). Artificial Intelligence (AI): Multidisciplinary perspectives on emerging challenges, opportunities, and agenda for research, practice and policy. *International Journal of Information Management*, *57*, 101994. https://doi.org/10.1016/j.ijinfomgt.2019.08.002
- Edwards, C., Edwards, A., Spence, P. R., & Lin, X. (2018). I, teacher: Using artificial intelligence (AI) and social robots in communication and instruction. *Communication Education, 67(4), 473–480*. https://doi.org/10.1080/03634523.2018.1502459
- Elternativa. (s.f.). Breve historia de la inteligencia artificial. https://www.elternativa.com/historia-inteligencia-artificial/[Consulta: 10 de junio de 2024]
- Extance, A. (2023, November 16). ChatGPT enters the classroom. *Nature*, *623, 474–477. https://doi.org/10.1038/d41586-023-03507-3*
- Flores-Vivar, J. M., & García-Peñalvo, F. J. (2023). Reflexiones sobre la ética, potencialidades y retos de la Inteligencia Artificial en el marco de la Educación de Calidad (ODS4). *Comunicar*, *74*, 37-47. https://doi.org/10.3916/C74-2023-03
- Giray, L. (2023). Prompt engineering with ChatGPT: A guide for academic writers. *Annals of Biomedical Engineering*, *51*, 2629–2633. https://doi.org/10.1007/s10439-023-03272-4
- Glikson, E. & Woolley, A. W. (2020). Human trust in artificial intelligence: Review of empirical research. *Academy of Management Annals*, *14*(2), 627–660. https://doi.org/10.5465/annals.2018.0057

- Gocen, A. & Aydemir, F. (2021). Artificial Intelligence in Education and Schools. *Research on Education and Media*, *12*(1), 14–21. http://dx.doi.org/10.2478/rem-2020-0003
- González-Calatayud, V., Prendes-Espinosa, P., & Roig-Vila, R. (2021). Artificial intelligence for student assessment: A systematic review. *Applied Sciences, 11(12)*, 5467. https://doi.org/10.3390/app11125467
- Grassini, S. (2023). Shaping the future of education: Exploring the potential and consequences of AI and ChatGPT in educational settings. *Education Sciences*, *13(7), 692*. https://doi.org/10.3390/educsci13070692
- Guo, B., Ding, Y., Yao, L., Liang, Y., & Yu, Z. (2019). The future of false information detection on social media: New perspectives and trends. *ACM Computing Surveys, 1*(1), Article 1. https://doi.org/10.1145/3393880
- Haenlein, M. & Kaplan, A. (2019). A brief history of artificial intelligence: On the past, present, and future of artificial intelligence. *California Management Review*, *61*(4), 5–14. https://doi.org/10.1177/0008125619864925
- Hewlett Packard Enterprise. (s. f.). *¿Qué es un gran modelo de lenguaje (LLM)?* https://www.hpe.com/es/es/what-is/large-language-model.html [Consulta: 4 de junio de 2024]
- Hintze, A. (2016). Understanding the four types of AI, from reactive robots to self-aware beings. *The Conversation*. https://theconversation.com/understanding-the-four-types-of-ai-from-reactive-robots-to-self-aware-beings-67616
- Huang, J., Saleh, S., & Liu, Y. (2021). A Review on Artificial Intelligence in Education. *Academic Journal of Interdisciplinary Studies*, *10*(3), 206–217. https://doi.org/10.36941/ajis-2021-0077
- Hwang, G.-J., Xie, H., Wah, B. W., & Gasevic, D. (2020). Vision, challenges, roles and research issues of Artificial Intelligence in Education. *Computers and Education: Artificial Intelligence*, *1*, 100001. https://doi.org/10.1016/j.caeai.2020.100001

- IBM. (s. f.). *Grandes modelos de lenguaje*. https://www.ibm.com/es-es/topics/large-language-models [Consulta: 16 de noviembre de 2024]
- Instituto de Inteligencia Artificial. (2023, 28 de marzo). *Grandes Modelos de Lenguaje (LLM)*. https://iia.es/blog/grandes-modelos-de-lenguaje-llm-7zanb [Consulta: 16 de noviembre de 2024]
- International Telecommunication Union (ITU). (2023). *Facts and figures 2023: Measuring digital development*. *ITU*. https://www.itu.int/en/ITU-D/Statistics/Pages/facts/default.aspx
- Jara, I. & Ochoa, J. M. (2020). Usos y efectos de la inteligencia artificial en educación. *Banco Interamericano de Desarrollo*. http://dx.doi.org/10.18235/0002380
- Johnson, B. G., Phillips, F., & Chase, L. G. (2009). An intelligent tutoring system for the accounting cycle: Enhancing textbook homework with artificial intelligence. *J. of Acc. Ed.*, *27*(2), 30–39. https://doi.org/10.1016/j.jaccedu.2009.05.001
- Joo, Y. J., Park, S., & Lim, E. (2018). Factors influencing preservice teachers' intention to use technology: TPACK, teacher self-efficacy, and technology acceptance model. *Journal of Educational Technology & Society, 21(3), 48–59. https://www.researchgate.net/publication/326926643_Factors_influencing_preservice_teachers'_intention_to_use_technology_TPACK_teacher_self-efficacy_and_technology_acceptance_model*
- Kharbat, F. F., Alshawabkeh, A., & Woolsey, M. L. (2021). Identifying gaps in using artificial intelligence to support students with intellectual disabilities from education and health perspectives. *Aslib Journal of Information Management, 73(1), 101-128*. https://doi.org/10.1108/AJIM-02-2020-0054
- Koehler, M., & Mishra, P. (2009). What is technological pedagogical content knowledge (TPACK)? *Contemporary Issues in Technology and Teacher Education, 9(1),60–70*. https://www.learntechlib.org/primary/p/29544/
- Kong, S.-C., Cheung, W. M.-Y., & Zhang, G. (2021). Evaluation of an artificial intelligence literacy course for university students with diverse study

backgrounds. *Computers and Education: Artificial Intelligence*, *2*, 100026. https://doi.org/10.1016/j.caeai.2021.100026

- Korteling, J. E. (H.), van de Boer-Visschedijk, G. C., Blankendaal, R. A. M., Boonekamp, R. C. & Eikelboom, A. R. (2021). Human- versus Artificial Intelligence. *Frontiers in Artificial Intelligence*, *4*, 622364. https://doi.org/10.3389/frai.2021.622364
- Kortemeyer, G. (2023). Could an artificial-intelligence agent pass an introductory physics course? *Physical Review Physics Education Research*, *19*(1), 010132. https://doi.org/10.1103/PhysRevPhysEducRes.19.010132
- Krupp, L., Steinert, S., Kiefer-Emmanouilidis, M., Avila, K. E., Lukowicz, P., Kuhn, J., Küchemann, S., & Karolus, J. (2023). Challenges and Opportunities of Moderating Usage of Large Language Models in Education. *arXiv:2312.14969v1* [cs.HC] 19 Dec 2023
- Küchemann, S., Steinert, S., Revenga, N., Schweinberger, M., Dinc, Y., Avila, K. E., & Kuhn, J. (2023). Physics task development of prospective physics teachers using ChatGPT. *arXiv:2304.10014v1* [physics. ed-ph] 19 Apr 2023.
- Kuleto, V., Ilić, M., Dumangiu, M., Ranković, M., Martins, O. M. D., Păun, D., & Mihoreanu, L. (2021). Exploring Opportunities and Challenges of Artificial Intelligence and Machine Learning in Higher Education Institutions. *Sustainability*, *13(18), 10424*. https://doi.org/10.3390/su131810424
- Kurian, N., Cherian, J. M., Sudharson, N. A., Varghese, K. G., & Wadhwa, S. (2023). AI is now everywhere. *British Dental Journal*, *234*(2), 72. https://doi.org/10.1038/s41415-023-5461-1
- Kurzweil, R. (2014). The Singularity is Near. In: Sandler, R.L. (eds) Ethics and Emerging Technologies. *Palgrave Macmillan, London.* https://doi.org/10.1057/9781137349088_26
- Lameras, P. & Arnab, S. (2022). Power to the teachers: An exploratory review on artificial intelligence in education. *Information*, *13*(1), 14. https://doi.org/10.3390/info13010014

- Lazar, N., Byrns, J., Crowe, D., McGinty, M., Abraham, A., Guo, M., Mann, M., Narayanan, P., Roberts, L., Sidore, B., & Wager, M. (2023). Perils and Opportunities of ChatGPT: A High School Perspective. *Harvard Data Science Review*, *5*(4). https://doi.org/10.1162/99608f92.9f0adc39
- Lewandowski, M., Łukowicz, P., Świetlik, D., & Barańska-Rybak, W. (2023). ChatGPT-3.5 and ChatGPT-4 dermatological knowledge level based on the Specialty Certificate Examination in Dermatology. *Clinical and Experimental Dermatology*, *00*(1–6), 1–6. https://doi.org/10.1093/ced/llad255
- Lo, C. K., & Hew, K. F. (2023). A review of integrating AI-based chatbots into flipped learning: New possibilities and challenges. *Frontiers in Education, 8, 1175715*. https://doi.org/10.3389/feduc.2023.1175715
- Luckin, R., Holmes, W. (2016). *Intelligence Unleashed. An argument for AI in Education*. London: Pearson. https://www.researchgate.net/publication/299561597_Intelligence_Unleashed_An_argument_for_AI_in_Education
- Lutz, C. (2019). Digital inequalities in the age of artificial intelligence and big data. *Human Behavior and Emerging Technologies*, *1*(2), *141–148*. https://doi.org/10.1002/hbe2.140
- Martín-García, N., Martín-García, A., y Núñez Cansado, M. (2024). Perfil y motivaciones para el uso de la IA en el alumnado de publicidad y RR.PP. en la Universidad de Valladolid. *Hachetetepé. Revista científica en Educación y Comunicación*, (28), 1-18. https://doi.org/10.25267/Hachetetepe.2024.i28.1104
- McCarthy, J., Minsky, M. L., Rochester, N., & Shannon, C. E. (2006). A Proposal for the Dartmouth Summer Research Project on Artificial Intelligence. *AI Magazine*, *27*(4), 12-14. https://doi.org/10.1609/aimag.v27i4.1904
- Meeker, M. (2016, May 31). 2016 Internet trends report. *Kleiner Perkins.* https://www.kleinerperkins.com/perspectives/2016-internet-trends-report/
- Hooda, M., Rana, C., Dahiya, O., Rizwan, A., & Hossain, M. S. (2022). Artificial Intelligence for Assessment and Feedback to Enhance Student Success in Higher

Education. *Mathematical Problems in Engineering*, *2022*, 5215722. https://doi.org/10.1155/2022/5215722

- Malinka, K., Perešíni, M., Firc, A., Hujnák, O., & Janus, F. (2023). On the Educational Impact of ChatGPT: Is Artificial Intelligence Ready to Obtain a University Degree? *In Proceedings of the 2023 Conference on Innovation and Technology in Computer Science Education V. 1* (ITiCSE 2023), July 8–12, 2023, Turku, Finland. ACM, New York, NY, USA, 7 pages. https://doi.org/10.1145/3587102.3588827
- Mohamed, H., & Lamia, M. (2018). Implementing flipped classroom that used an intelligent tutoring system into learning process. *Computers & Education, 124, 62–76*. https://doi.org/10.1016/j.compedu.2018.05.011
- Montenegro-Rueda, M., Fernández-Cerero, J., Fernández-Batanero, J.M., & López-Meneses, E. (2023). Impact of the Implementation of ChatGPT in Education: A Systematic Review. *Computers*, *12*(8), 153. https://doi.org/10.3390/computers12080153
- Mukhamediev, R. I., Popova, Y., Kuchin, Y., Zaitseva, E., Kalimoldayev, A., Symagulov, A., Levashenko, V., Abdoldina, F., Gopejenko, V., Yakunin, K., ... & Yelis, M. (2022). Review of artificial intelligence and machine learning technologies: Classification, restrictions, opportunities and challenges. *Mathematics*, *10*(15), 2552. https://doi.org/10.3390/math10152552
- Naciones Unidas. (2019). *SDG guidelines: August 2019 final*. https://www.un.org/sustainabledevelopment/wp-content/uploads/2019/01/SDG_Guidelines_AUG_2019_Final.pdf
- Naciones Unidas. (s.f.). Objetivos de Desarrollo Sostenible. https://www.un.org/sustainabledevelopment/es/sustainable-development-goals/. [Consulta: 16 de noviembre de 2024]
- National Geographic. (s.f.). Breve historia visual de la inteligencia artificial. https://www.nationalgeographic.com.es/ciencia/breve-historia-visual-inteligencia-artificial_14419 [Consulta: 16 de noviembre de 2024]

- Nazari, N., Shabbir, M. S., & Setiawan, R. (2021). Application of Artificial Intelligence powered digital writing assistant in higher education: Randomized controlled trial. *Heliyon*, *7*(e07014). https://doi.org/10.1016/j.heliyon.2021.e07014
- Nguyen, A., Ngo, H. N., Hong, Y., Dang, B., & Nguyen, B. P. T. (2023). Ethical principles for artificial intelligence in education. *Education and Information Technologies*, *28*, *4221–4241*. https://doi.org/10.1007/s10639-022-11316-w
- Nirala, K. K., Singh, N. K., & Purani, V. S. (2022). A survey on providing customer and public administration-based services using AI: chatbot. *Multimedia Tools and Applications,* 1–32. https://doi.org/10.1007/s11042-021-11458-y
- OECD. (2015). Students, computers and learning: Making the connection. *OECD Publishing*. https://doi.org/10.1787/9789264239555-en
- OpenAI. (2022). *ChatGPT*. https://openai.com/blog/chatgpt/
- Organización de las Naciones Unidas para la Educación, la Ciencia y la Cultura (UNESCO). (2019). Artificial Intelligence in Education: Challenges and Opportunities for Sustainable Development. *Documentos de trabajo sobre políticas educativas, No. 7. https://unesdoc.unesco.org/ark:/48223/pf0000366994*
- Organización de las Naciones Unidas para la Educación, la Ciencia y la Cultura (UNESCO). (2024). *Guía para el uso de la IA generativa en educación e investigación*. https://unesdoc.unesco.org/ark:/48223/pf0000389227
- Pacto Mundial. (2023, agosto 21). *Agenda 2030 de la ONU: ¿hacia dónde vamos?* https://www.pactomundial.org/noticia/agenda-2030-de-la-onu-hacia-donde-vamos/
- Pew Research Center. (2021). *Internet/Broadband Fact Sheet* https://www.pewresearch.org/internet/fact-sheet/internet-broadband/
- Prensky, M. (2001). Digital natives, digital immigrants Part 1. *On the Horizon*, *9*(5), 1-6. https://doi.org/10.1108/10748120110424816

- Prince, M. (2004). Does Active Learning Work? A Review of the Research. Journal of Engineering Education, 93(3), 223–231. https://doi.org/10.1002/j.2168-9830.2004.tb00809.x
- «¿Qué es la inteligencia artificial?»(2023, 21 de abril). *Diccionario de informática en la nube de Microsoft Azure. https://azure.microsoft.com/es-es/resources/cloud-computing-dictionary/what-is-artificial-intelligence#autom%C3%B3viles-sin-conductor*
- Radford, A., Wu, J., Child, R., Luan, D., Amodei, D., & Sutskever, I. (2019). *Language Models are Unsupervised Multitask Learners*. https://cdn.openai.com/better-language-models/language_models_are_unsupervised_multitask_learners.pdf
- *Ramesh, A., Pavlov, M., Goh, G., Gray, S., Voss, C., Radford, A., ... & Sutskever, I. (2021). Zero-Shot Text-to-Image Generation. arXiv preprint arXiv:2102.12092.*
- *Rampersad, G. (2020). Robot will take your job: Innovation for an era of artificial intelligence.* Journal of Business Research*,* 116*, 68–74.* https://doi.org/10.1016/j.jbusres.2020.05.019
- *Roll, I., & Wylie, R. (2016). Evolution and revolution in artificial intelligence in education.* International Journal of Artificial Intelligence in Education*,* 26*(2), 582-599.* http://dx.doi.org/10.1007/s40593-016-0110-3
- Seo, K., Tang, J., Roll, I., Fels, S., & Yoon, D. (2021). The impact of artificial intelligence on learner–instructor interaction in online learning. *International Journal of Educational Technology in Higher Education*, *18*(54). https://doi.org/10.1186/s41239-021-00292-9
- Silver, D., Hubert, T., Schrittwieser, J., Antonoglou, I., Lai, M., Guez, A., ... & Hassabis, D. (2018). A general reinforcement learning algorithm that master's chess, shogi, and go through self-play. *Science*, *362*(6419), 1140-1144. https://doi.org/10.1126/science.aar6404
- Steinert, S., Avila, K. E., Ruzika, S., Kuhn, J., & Küchemann, S. (2023). *Harnessing Large Language Models to Enhance Self-Regulated Learning via Formative Feedback*. arXiv:2311.13984v2 [physics. ed-ph] 30 Nov 2023.

- Su, J., Ng, D. T. K., & Chu, S. K. W. (2023). Artificial Intelligence (AI) Literacy in Early Childhood Education: The Challenges and Opportunities. *Computers and Education: Artificial Intelligence*, *4*, 100124. https://doi.org/10.1016/j.caeai.2023.100124
- Tan, S. C., Lee, A. V. Y., & Lee, M. (2022). A systematic review of artificial intelligence techniques for collaborative learning over the past two decades. *Computers and Education: Artificial Intelligence*, *3*, 100097. https://doi.org/10.1016/j.caeai.2022.100097
- Teubner, T., Flath, C. M., Weinhardt, C., van der Aalst, W., & Hinz, O. (2023). Welcome to the Era of ChatGPT et al. The Prospects of Large Language Models. *Business & Information Systems Engineering*, *65*(2), 95–101. https://doi.org/10.1007/s12599-023-00795-x
- Thoppilan, R., De Freitas, D., Hall, J., Shazeer, N., Kulshreshtha, A., Cheng, H.-T., ... & Le, Q. (2022). LaMDA: Language Models for Dialog Applications. arXiv preprint arXiv:2201.08239.
- Turing, A. M. (1950). Computing machinery and intelligence. *Mind*, *LIX* (236), 433-460. https://doi.org/10.1093/mind/LIX.236.433
- Vaishya, R., Javaid, M., Khan, I. H., & Haleem, A. (2020). Artificial Intelligence (AI) applications for COVID-19 pandemic. *Diabetes & Metabolic Syndrome: Clinical Research & Reviews*, *14*(4), 337-339. https://doi.org/10.1016/j.dsx.2020.04.012
- Vardi, M. Y. (2014). Would Turing Have Passed the Turing Test? *Communications of the ACM*, *57*(9), 5. https://doi.org/10.1145/2643596
- Vaswani, A., Shazeer, N., Parmar, N., Uszkoreit, J., Jones, L., Gomez, A. N., ... & Polosukhin, I. (2017). Attention is all you need. *Advances in neural information processing systems,* 30. https://doi.org/10.48550/arXiv.1706.03762
- von Garrel, J., & Mayer, J. (2023). Artificial intelligence in studies—use of ChatGPT and AI-based tools among students in Germany. *Humanities and Social Sciences Communications*, *10*(799). https://doi.org/10.1057/s41599-023-02304-7

- Waymo. (2017). *Waymo Safety Report: On the Road to Fully Self-Driving*. https://waymo.com/safetyreport/
- Wilmer, H. H., Sherman, L. E., & Chein, J. M. (2017). Smartphones and cognition: A review of research exploring the links between mobile technology habits and cognitive functioning. *Frontiers in Psychology, 8, 605. https://doi.org/10.3389/fpsyg.2017.00605*
- Zawacki-Richter, O., Marín, V. I., Bond, M., & Gouverneur, F. (2019). Systematic review of research on artificial intelligence applications in higher education – where are the educators? International Journal of Educational Technology in Higher Education, 16(1), 39. http://dx.doi.org/10.1186/s41239-019-0171-0
- Zimmerman, B. J. (2002). *Becoming a self-regulated learner: An overview*. Theory Into Practice, 41(2), 64-70. https://doi.org/10.1207/s15430421tip4102_2
- Zhou, Y., Wang, F., Tang, J., Nussinov, R., & Cheng, F. (2020). Artificial intelligence in COVID-19 drug repurposing. *The Lancet Digital Health*, *2*(12), e667-e676. https://doi.org/10.1016/S2589-7500(20)30192-8

Páginas web:

- ACD/Labs. (s.f). https://www.acdlabs.com/ [Consulta: 16 de noviembre de 2024]
- ALEKS. (s.f.). https://www.aleks.com/ [Consulta: 16 de octubre de 2024]
- Algodoo. (s.f.). http://www.algodoo.com/ [Consulta: 16 de octubre de 2024]
- ANSYS. (s.f.). https://www.ansys.com/ [Consulta: 16 de octubre de 2024]
- AskMore. (s.f.). https://askmore.ai/ [Consulta: 16 de octubre de 2024]
- Beautiful.ai. (s.f.). https://www.beautiful.ai/ [Consulta: 16 de octubre de 2024]
- Blackboard Inc. (s.f.). Blackboard. https://www.blackboard.com/ [Consulta: 19 de octubre de 2024]
- Canva. (s.f.). https://www.canva.com/ [Consulta: 19 de octubre de 2024]
- Century Tech. (s.f.). https://www.century.tech/ [Consulta: 19 de octubre de 2024]

- Chemix Labs. (s.f.). Chemix. https://chemix.org/ [Consulta: 19 de octubre de 2024]
- Chegg, Inc. (s.f.). Mathway. https://www.mathway.com/es/ [Consulta: 19 de octubre de 2024]
- Cognii. (s.f.). https://cognii.com/ [Consulta: 19 de octubre de 2024]
- Craiyon. (s.f.). https://www.craiyon.com/ [Consulta: 19 de octubre de 2024]
- Cymath LLC. (s.f.). Cymath. https://www.cymath.com/ [Consulta: 19 de octubre de 2024]
- Deep Dream Generator. (s.f.). https://deepdreamgenerator.com/ [Consulta: 19 de octubre de 2024]
- Designs.ai. (s.f.). https://designs.ai/ [Consulta: 19 de octubre de 2024]
- GitHub. (s.f.). GitHub Copilot. https://github.com/features/copilot [Consulta: 22 de octubre de 2024]
- HeyGen. (s.f.). https://www.heygen.com/ [Consulta: 22 de octubre 2024]
- Hugging Face. (s.f.). HuggingChat. https://huggingface.co/chat/ [Consulta: 22 de octubre de 2024]
- iChemLabs, LLC. (s.f.). ChemDoodle. https://www.ichemlabs.com/ [Consulta: 22 de octubre de 2024]
- Invideo. (s.f.). https://invideo.io/ [Consulta: 22 de octubre de 2024]
- Isaac Physics. (s.f.). https://isaacphysics.org/ [Consulta: 22 de octubre de 2024]
- JASP. (s.f.). https://jasp-stats.org/ [Consulta: 22 de octubre de 2024]
- Khan Academy. (s.f.). https://www.khanacademy.org/ [Consulta: 22 de octubre de 2024]
- Khroma. (s.f.). https://www.khroma.co/ [Consulta: 22 de octubre de 2024]
- MathGPT. (s. f.). https://math-gpt.org/?model=unlimited [Consulta: 16 de noviembre de 2024]

- Microsoft. (s.f.). Math Solver. https://mathsolver.microsoft.com/ [Consulta: 16 de noviembre de 2024]
- Midjourney, Inc. (s.f.). Midjourney. https://www.midjourney.com/ [Consulta: 16 de noviembre de 2024]
- Moodle. (s.f.). https://moodle.org/ [Consulta: 16 de noviembre 2024]
- OpenAI. (s.f.). DALL-E 2. https://openai.com/dall-e-2/ [Consulta: 16 de noviembre de 2024]
- Orpheus Technology, Ltd. (s.f.). ProWritingAid. https://prowritingaid.com/ [Consulta: 16 de noviembre 2024]
- Pearson Education. (s.f.). StatCrunch. https://www.statcrunch.com/ [Consulta: 16 de noviembre de 2024]
- Runway AI, Inc. (s.f.). Runway. https://runwayml.com/ [Consulta: 16 de noviembre 2024]
- SlidesAI. (s.f.). https://slidesai.io/ [Consulta: 16 de noviembre de 2024]
- Slidesgo. (s.f.). https://slidesgo.com/ [Consulta: 16 de noviembre de 2024]
- Stability AI. (s.f.). Stable Diffusion. https://stability.ai/ [Consulta: 16 de noviembre de 2024]
- Symbolab. (s.f.). https://www.symbolab.com/ [Consulta: 16 de noviembre 2024]
- Synthesia Limited. (s.f.). Synthesia. https://www.synthesia.io/ [Consulta: 16 de noviembre de 2024]
- Tabnine. (s.f.). https://www.tabnine.com/ [Consulta: 16 de noviembre 2024]
- TestFit. (s.f.). https://www.testfit.io/ [Consulta: 16 de noviembre de 2024]
- Wolfram Research. (s.f.). Wolfram Alpha. https://www.wolframalpha.com/ [Consulta: 16 de noviembre de 2024]

Capítulo 7. ANEXOS

7.1 Guía de algunas aplicaciones de IA

7.1.1 Análisis y generación de contenido (también técnico) en formato de texto, datos e imágenes.

Nombre	Enlace Web	Empresa o institución y comentarios
ChatGPT	https://openai.com/chatgpt/	**OpenAI** (California, Estados Unidos) De código propietario o cerrado. Basado en GPT como modelo de lenguaje propietario. Versión gratuita y avanzada de pago.
Microsoft Copilot	https://copilot.microsoft.com/	**Microsoft Corporatión** (Washington, Estados Unidos) De código propietario o cerrado. Basado en GPT-4 y Microsoft Graph (integración con Office 365). De pago (incluido en Office 365).
Meta AI	https://www.llama2.ai/	**Meta** (California, Estados Unidos) De código abierto. Basado en el modelo de lenguaje LLaMA. Suscripción mixta (gratuito y de pago).
Gemini	https://gemini.google.com/app	**Google** (California, Estados Unidos) De código propietario o cerrado. Basado en sus sistemas LaMDA y PaLM 2, como lenguajes propietarios, con acceso a Internet en tiempo real, lo cual le permite ofrecer información actualizada. Suscripción gratuita.
Chatsonic	https://app.writesonic.com/	**Writesonic** Basado en ChatGPT. Rastrea datos directamente desde el buscador de Google. Por tanto, tiene más posibilidades de generar respuestas correctas. Mixto (gratuito y de pago).

Tabla 12: Aplicaciones IA de generación de texto conocidas.

7.1.2 Asistentes para la creación de imágenes en general

Nombre	Enlace Web	Empresa o institución y comentarios
Midjourney	https://www.midjourney.com/	**Midjourney, Inc.** (California, Estados Unidos) De código propietario o cerrado. Destaca por su capacidad para crear imágenes artísticas y surrealistas a partir de descripciones textuales. Es muy popular entre artistas y diseñadores. Suscripción gratuita y de pago.
DALL-E 2	https://labs.openai.com/	**OpenAI** (California, Estados Unidos) De código propietario o cerrado. Conocido por su habilidad para generar imágenes realistas y detalladas a partir de descripciones textuales, incluso combinando conceptos y estilos de manera creativa. De pago (con créditos gratuitos iniciales).
Stable Diffusion	https://stability.ai/	**Stability AI** (California, Estados Unidos) De código abierto. Basada en Latent Diffusion Models. Este modelo de código abierto ha ganado popularidad por su capacidad para generar imágenes de alta calidad y su flexibilidad para adaptarse a diferentes estilos y aplicaciones. Suscripción mixta (gratuita y de pago).

Tabla 13: Aplicaciones IA conocidas para generación de imágenes.

7.1.3 Asistentes para la creación y edición de vídeos

Nombre	Enlace Web	Empresa o institución y comentarios
Pictory	https://pictory.ai/	**Pictory Corp**. De código propietario o cerrado. Permite crear vídeos a partir de scripts o artículos, añadiendo automáticamente música y transiciones. Es ideal para crear vídeos explicativos o promocionales. Suscripción mixta (gratuita y de pago). Suscripción mixta (gratuita y de pago).
Runway	https://runwayml.com/	**Runway AI, Inc.** (Nueva York, Estados Unidos) De código propietario o cerrado. Ofrece varias herramientas de IA para la creación y edición de vídeos, como la generación de vídeos a partir de texto, la eliminación de fondos y la creación de efectos visuales. Es una opción

		más avanzada para creadores de contenido. Suscripción de tipo mixto (gratuita y de pago).
Invideo	https://invideo.io/	**Invideo** (California, Estados Unidos) De código propietario o cerrado. Editor de vídeo en línea, cuenta con funciones de IA que ayudan a crear vídeos de aspecto profesional de manera rápida y sencilla. Ofrece plantillas, música y efectos personalizables. Modelo de negocio mixto con suscripciones gratuitas limitadas y de pago con funciones más avanzadas.

Tabla 14: Aplicaciones IA de creación y edición de vídeos conocidas.

7.1.4 Aplicaciones para realizar presentaciones y/o exposiciones

Nombre	Enlace Web	Empresa o institución y comentarios
Slidesgo	https://slidesgo.com/	**Freepik Company** (Málaga, España) De código propietario o cerrado. Ofrece una amplia variedad de plantillas personalizables para crear presentaciones atractivas y profesionales. Su función de IA ayuda a encontrar las plantillas y elementos visuales más adecuados para tu contenido. Suscripción gratuita.
Beautiful.ai	https://www.beautiful.ai/	**Beautiful.ai** (California, Estados Unidos) De código propietario o cerrado. Se enfoca en el diseño inteligente de diapositivas, sugiriendo diseños, paletas de colores y fuentes para que las presentaciones tengan un aspecto profesional y coherente. Suscripción mixta.
SlidesAI	https://slidesai.io/	**SlidesAI** (California, Estados Unidos) De código propietario o cerrado. Genera diapositivas completas a partir de ideas o textos. Modelo mixto de suscripción.

Tabla 15: Aplicaciones con IA para realizar presentaciones y exposiciones conocidas.

7.1.5 Tutorización y apoyo individualizado: plataformas educativas con IA

GRATUITAS (más conocidas)

1. **Khan Academy**

- Página web: https://www.khanacademy.org/
- Organización educativa: Khan Academy (California, Estados Unidos)
- Es una organización sin fines de lucro cuya misión es proporcionar educación gratuita a nivel mundial para cualquier persona en cualquier lugar. Ha recibido numerosos premios y reconocimientos por su labor.

2. ***Wolfram Alpha***

- Página web: https://www.wolframalpha.com/
- Empresa: Wolfram Research (Illinois, Estados Unidos)
- Código cerrado. Su motor de conocimiento se basa en el lenguaje de programación Wolfram Language y el software Mathematica, ambos propiedad de Wolfram Research.

DE PAGO o Mixtos (más conocidas) **para la creación de contenidos educativos**

2. **Carnegie Learning**

- Página web: https://www.carnegielearning.com/
- Empresa: Carnegie Learning (Pennsylvania, Estados Unidos)
- Tiene algunos servicios gratuitos para estudiantes, y precisan pago para escuelas o distritos escolares.
- Ofrece soluciones de aprendizaje adaptativo para matemáticas y literacy (alfabetización), utilizando IA para personalizar el contenido y las actividades. También proporciona herramientas para que los profesores puedan realizar un seguimiento del progreso de sus estudiantes y brindarles apoyo individualizado.

3. **Cognii**

- Página web: https://cognii.com/
- Empresa: Cognii (Massachusetts, Estados Unidos).
- Modelo mixto de suscripción.
- Ha recibido financiación de importantes organizaciones como la National Science Foundation y el Departamento de Educación de Estados Unidos.
- Ha sido implementada en diversas instituciones educativas, incluyendo universidades y escuelas secundarias.

4. **Querium (**Texas, Estados Unidos):

- Página web: https://www.querium.com/
- Empresa: adquirida por ACT (Iowa, Estados Unidos).
- Modo de suscripción mixto (salvo cambios por adquisición).
- Ha sido destacada en publicaciones como EdTech Digest y Tech & Learning.
- Ha sido implementada en diversas instituciones educativas, incluyendo universidades y escuelas secundarias.

7.1.6 Recursos con IA para materias específicas para escuela secundaria y superior

i. MATEMÁTICAS

1. ***ALEKS:***

- Página web: https://www.aleks.com/
- Empresa: McGraw Hill (Nueva York, Estados Unidos)
- Arquitectura de código para IA cerrada. Tipo de suscripción: de pago, normalmente a través de instituciones educativas.
- Utiliza un enfoque de aprendizaje adaptativo, lo que significa que personaliza la experiencia de aprendizaje de cada estudiante en función de su nivel de conocimiento y ritmo de aprendizaje. Para ello, utiliza una evaluación inicial para

determinar el conocimiento previo del estudiante y luego le proporciona un plan de estudios personalizado que se adapta a medida que avanza.

2. ***Mathway:***

- Página web: https://www.mathway.com/
- Empresa: Chegg, Inc. (Santa Clara, California, Estados Unidos).
- Arquitectura de código para IA cerrada. Tipo de suscripción: Fremium.
- Utiliza algoritmos avanzados de inteligencia artificial y aprendizaje automático para analizar y resolver problemas matemáticos. Los usuarios pueden ingresar sus problemas utilizando una variedad de formatos, como texto, imágenes o incluso voz, y Mathway proporciona soluciones paso a paso junto con explicaciones detalladas.

3. ***Cymath:***

- Página web: https://www.cymath.com/
- Empresa: Cymath LLC, (Nueva York, Estados Unidos)
- Arquitectura de código para IA cerrada. Tipo de suscripción: Fremium.
- Ofrece soluciones detalladas para una amplia variedad de problemas matemáticos, desde álgebra básica hasta cálculo avanzado. Los usuarios pueden ingresar problemas a través del teclado o tomar una foto del problema escrito a mano, y proporciona soluciones paso a paso junto con explicaciones claras.

ii. FÍSICA

1. ***PhET Interactive Simulations:***

- Página web: https://phet.colorado.edu/
- Universidad de Colorado Boulder
- Arquitectura de código para IA abierta. Tipo de suscripción: gratuita.
- Ofrece una amplia gama de simulaciones interactivas que cubren temas de física, química, biología, ciencias de la tierra y matemáticas. Estas simulaciones

permiten a los estudiantes experimentar con diferentes variables, observar los resultados y comprender cómo funcionan los conceptos científicos de manera práctica.

2. Isaac Physics:

- Página web: https://isaacphysics.org/
- Universidad de Cambridge en colaboración con la OCR (Oxford, Cambridge and RSA Examinations). Proyecto educativo sin fines de lucro (Cambridge, Reino Unido).
- Arquitectura de código para IA cerrada. Tipo de suscripción: gratuita.

Ofrece una amplia gama de recursos para el aprendizaje y la enseñanza de la física.

3. Algodoo:

- Página web: https://www.algodoo.com/
- Empresa creadora: Algoryx Simulation AB. En 2023 pasó a ser mantenida por la comunidad de estudiantes, profesores y entusiastas de la física de todas las edades.
- Arquitectura de código para IA abierta. Tipo de suscripción: de pago (con prueba gratuita disponible).
- Permite a los usuarios crear objetos de diferentes formas, tamaños y materiales, y luego simular cómo interactúan entre sí y con su entorno. Los usuarios pueden aplicar fuerzas, cambiar la gravedad, ajustar la fricción y experimentar con otras propiedades físicas para ver cómo afectan el comportamiento de los objetos.

iii. QUÍMICA

1. Chemix:

- Página web: https://chemix.org/
- Empresa: Chemix Labs.
- Arquitectura de código para IA cerrada. Tipo de suscripción: Fremium.

Ofrece una amplia gama de herramientas y funciones para simular experimentos químicos.

2. ChemLDoodle:

- Página web: https://www.chemdoodle.com/
- Empresa: iChemLabs, LLC (Gainesville, Florida, Estados Unidos).
- Arquitectura de código para IA cerrada. Tipo de suscripción: de pago (con prueba gratuita disponible).

Ofrece una amplia gama de funciones para dibujar y visualizar estructuras químicas.

3. ACD/Labs

- Página web: https://www.acdlabs.com/
- Empresa: ACD/Labs (Toronto, Ontario, Canadá).
- Arquitectura de código para IA cerrada. Tipo de suscripción: de pago (con versiones de prueba gratuitas disponibles para algunos productos).
- Puede hacer predicción de propiedades fisicoquímicas, Espectroscopía y diseño de fármacos

iv. INFORMÁTICA

1. Tabnine

- Página web: https://www.tabnine.com/
- Empresa: Codota/Tabnine (Tel Aviv, Israel).
- Arquitectura de código para IA cerrada tipo Transformer. Tipo de suscripción: Fremium.
- Es un asistente de programación de inteligencia artificial que utiliza tecnología de aprendizaje automático para ayudar a los desarrolladores a escribir código de manera más rápida y eficiente.

- Utiliza modelos de lenguaje entrenados en grandes cantidades de código para predecir y sugerir el siguiente fragmento de código mientras escribes. Funciona con una variedad de lenguajes de programación y editores de código populares.

2. GitHub Copilot

- Página web: https://github.com/features/copilot/
- Empresa: GitHub (California, Estados Unidos) (propiedad de Microsoft Corporation).
- Arquitectura de código para IA: Codex (basado en GPT-3). Cerrado. Tipo de suscripción: de pago (con prueba gratuita disponible).
- Funciona como un "programador de pares" virtual, ofreciendo sugerencias de código y funciones completas a medida que escribes. Utiliza el contexto de tu código y los comentarios para generar sugerencias relevantes y precisas.

3. Replit Ghostwriter

- Página web: https://replit.com/site/ghostwriter
- Empresa: Replit, Inc. (San Francisco, California, Estados Unidos).
- Arquitectura de código para IA cerrada. Tipo de suscripción: Fremium.
- Utiliza inteligencia artificial para ayudar a los programadores a escribir código de manera más eficiente y precisa.

v. ESTADÍSTICA

1. JASP

- Página web: https://jasp-stats.org/
- Universidad Amsterdam (Países Bajos).
- Arquitectura de código para IA abierta bajo la Licencia Pública General GNU (GPL). Tipo de suscripción: gratuita.

Ofrece una interfaz gráfica de usuario intuitiva y fácil de usar, similar a SPSS, pero con un enfoque en las estadísticas bayesianas. Permite realizar una amplia gama de análisis estadísticos, tanto frecuentistas como bayesianos.

2. StatCrunch

- Página web: https://www.statcrunch.com/
- Empresa: Pearson Education (Londres, Reino Unido)
- Arquitectura de código para IA cerrada. Tipo de suscripción: De pago (generalmente a través de instituciones educativas o suscripciones individuales).

3. RStudio

- Página web: https://posit.co/products/open-source/rstudio/
- Empresa: Posit, PBC (Public Benefit Corporation) (Boston, Massachusetts, Estados Unidos).
- RStudio es un software de código abierto bajo la Licencia Pública General Affero GNU (AGPL). Tipo de Suscripción: gratuito (RStudio Desktop) y de pago (RStudio Server).
- Es un entorno de desarrollo integrado (IDE) para el lenguaje de programación R, ampliamente utilizado en estadística y análisis de datos.

Ofrece una interfaz gráfica de usuario (GUI) intuitiva y una amplia gama de herramientas que facilitan la escritura, ejecución y depuración de código R.